GAZETA DE SERGIPE

ARACAJU, SEXTA-FEIRA 17 DE JANEIRO DE 1986 ANO XXXI Nº 8160 Cr$ 2.000

FUNDADOR ORLANDO DANTAS

Exclusivo para Assinantes

Oposição eleita na CBF com 13 votos

...), (AG) - Otávio Pinto Gui-...es, carioca, 63 anos, é o ...presidente da Confedera-... Brasileira de Futebol ... Na eleição realizada on-...tarde, Otávio Pinto Gui-... teve 13 votos contra 12 ...ndidato da situação Me-... Dias. Álvaro Bragança e ... Abib Chedid, outros can-...s oposicinistas, retiraram suas candidaturas momentos antes da assembléia-geral. Votaram 26 Federações e um voto foi em branco.

Eurico Miranda, representante da chapa da situação, tão logo terminou a eleição, adiantou que Medrado Dias vai recorrer à justiça comum. **(notícias esportivas na página 08)**

Vendedor da Liderança aplica "golpe do baú"

O vendedor Clóvis Costa de Oliveira, funcionário da Liderança Capitalização, está sendo acusado de praticar o famoso "golpe do baú" contra moradores do Povoado Taboca, município de Nossa Senhora do Socorro onde conseguiu lesar três famílias.

Segundo os queixosos, o vendedor os procurou para que adquirissem o carnê da Liderança Capitalização e recebeu de cada família o valor de cem mil cruzeiros alegando que os mesmos haviam sido premiados no Baú da Felicidade.

Somente após pagarem a quantia pelo vigarista as vítimas ficaram sabendo que foram lesados pois na realidade a prestação da Liderança Capitalização, inclusive o sinal, é de apenas quarenta mil cruzeiros.

O caso já foi levado ao conhecimento da polícia e ontem mesmo Clóvis Costa de Oliveira foi autuado em flagrante pelo delegado de Laranjeiras. Por outro lado a diretoria da Liderança Capitalização informou que o dinheiro já foi devolvido as vítimas e solicitou que doravante as pessoas só atendam às pessoas credenciadas para a função.

ESTELIONATÁRIO

A polícia sergipana está no encalço do vendedor ambulante Walter Augusto Santos que foi acusado de estelionato pelo comerciante Raul Bomfim Filho, proprietário da "Credi-Auto" Ltda. Segundo o comerciante o vendedor teria comprado dois veículos na agência com cheques sem provisão de fundos.

Dois meses depois de fechar o negócio, Walter Augusto desapareceu da cidade. A dívida, segundo a queixa prestada na Segunda Delegacia, é de 33 milhões de cruzeiros, todavia com as devidas correções poderá chegar a casa dos 50 milhões. (Polícia na página 06)

...strada do Porto vai ...ustar cerca de 8 Bl

... bilhões de cruzeiros é o ...l custar a estrada que dá ... ao Porto de Sergipe, cuja ...ução já foi autorizada pelo ...no Federal e será iniciada ...este ano. A informação foi ...da pelo diretor do Depar-...to Estadual de Estrada de ...gem, Joel Fontes, ao anun-...ue dos 22 quilômetros de extensão, mais da metade já está em fase de conclusão.

A estrada, que será totalmente pavimentada, vai ligar o Porto à rodovia BR-101, logo depois da cidade de Maruim, a 26 quilômetros de Aracaju. Segundo o cronograma, ela ficará totalmente concluída até meados de março deste ano.

Instalada Vara Judiciária da zona sul

Juiz Anderson Nascimento discursa na 2ª. Vara Judiciária.

Com a presença do governador do Estado, em exercício, Antonio Carlos Valadares, autoridades convidadas e povo em geral, além de grande afluência de juristas, funcionários públicos e imprensa, foi inaugurado ontem no Conjunto Orlando Dantas, o Forum Olympio Mendonça, que abrigará todas as dependências da 2ª Vara de Assistência Judiciária, cujo titular, o Juiz de Direito José Anderson Nascimento, também foi empossado na ocasião.

Falando, na oportunidade, o Desembargador Luiz Carlos Fontes de Alencar, Presidente do Tribunal de Justiça, afirmou que era mais uma etapa vencida na luta que o Judiciário sergipano encetou, com a ajuda do Governo do Estado, em favor das populações carentes de nossa capital, isto, é, a justiça sendo prestada ao povo aracajuano.

Tempos atrás, o Tribunal de Justiça de Sergipe instalou, na Av. Visconde de Maracaju, na zona norte da capital sergipana, a 1ª. Vara de Assistência Judiciária, que tem como titular o Juiz de Direito José Artêmio Barreto. O trabalho ali desenvolvido demonstra o acerto da medida, a Justiça sendo levada aos lares dos menos assistidos da sorte, os pobres.

...C do B ganha o DCE ...o eleger Boca Livre

...esar da campanha anti-...nista desencadeada pelas ... opositoras, a "Boca Li-... composta por membros do ...o Comunista do Brasil-...B-, integrantes da tendên-...studantil "Viração", conse-... pela quarta vez consecuti-...ncer a eleição do Diretório ...al dos Estudantes da Uni-...dade Federal de Sergipe. ...ampanha do DCE/UFS 86, ...na das mais disputadas dos ...os anos. Três chapas esta-... concorrendo ao pleito - ... Livre, a vitorisa; Crescen-...mposta por estudantes li-... ao vereador Rosalvo Ale-...e; e Renovação Total, ...da pelo vereador Nathaniel ... Além destas chapas, o ... estudantil "FEL", com-...por dissidentes do Partido ...Trabalhadores-PT- partici-...ndiretamente da campa-... fazendo a propaganda pelo boicote ao voto.

O processo de apuração dos votos foi iniciado às 9:00 horas e encerrado às 18:00 horas. Após a apuração das 14 urnas, o resultado da disputa foi o seguinte: Boca Livre, 734, votos; segundo colocada, com 617 votos, chapa Crescente; e em último lugar chapa "Renovação Total" que obteve 231 votos. Além desses foram dados ainda 302 votos em branco, enquanto 86 foram anulados pela comissão eleitoral, composta de estudantes e um representante da PROEST.

Foram 2.010 votantes, número considerado bastante representativo levando em consideração os anos anteriores. A posse da nova diretoria do DCE/UFS ainda não foi marcada, mas conforme o estudante Eduardo Oliveira Barros, presidente eleito da entidade, deverá acontecer até o final do mês de janeiro.

...âmara aprova projeto ...eneficiando a mulher

...ando a necessidade do Governo ...al abrir espaços para uma ...ão ampla sobre a problemática ...her, o Prefeito Jackson Barreto ...he dia oito de março. Dia Inter-... da Mulher, o Conselho Muni-...da Condição Feminina, cujo ...ai aprovado ontem pela Câmara ...adores.

...Este Conselho vai nos ajudar ...r programas dirigidos exclusiva-... mulher – afirma o Prefeito ... Barreto, enfatizando que "o ...ho terá um caráter consultivo ...assessoramento direto, visando ...a dos direitos da mulher; parti-..., discussão e decisão nos ...mas e projetos a serem empre-... pela Prefeitura e que lhe ... respeito;. proteção social da ... discussão e gestão do programa ...nejamento familiar; desenvol-... de centros de informações ... condição feminina nos bairros; ...bate à repressão e aos precon-...ociais contra a mulher.

...nçamento do Conselho passará ...a fase de preparação durante o mês de fevereiro. Virão a Aracaju dirigentes do Conselho Nacional da Condição Feminina, que irão fortalecer uma antiga reivindicação das mulheres sergipanas. No dia oito de março virá para a festa, a deputada Ruth Escobar, presidente do CNCF.

CENTRO DA MULHER

Falando sobre a criação do Conselho, a presidente do Centro da Mulher Sergipana, Leila de Lima, disse que ele significa a concretização de uma antiga luta defendida pelas mulheres sergipanas e colocada para todos os candidatos à prefeito nas eleições do ano passado: "Jackson se comprometeu a criar o Conselho caso se elegesse e agora está cumprindo o compromisso assumido publicamente. "Leila acha que o Conselho da Condição Feminina possui grande importância na garantia de um espaço político-institucional para as lutas das mulheres e da nossa parte há grande interesse em participar ativamente. (Notícias locais nas páginas 02 e 04)

Sayad anuncia 14,35% para o funcionalismo

O Ministro do Planejamento, João Sayad, confirmou ontem que os 800 mil funcionários públicos federais receberão uma complementação de 14,35% sobre os antigos salários, de forma a conquistarem um aumento total de 89,35 por cento, como determina a lei, baseada no cálculo do IPCA acumulado nos últimos seis meses. Quando o aumento original foi concedido, ainda estava em vigor o cálculo pelo INPC que determinou um reajuste de apenas 75%. O pagamento dessa diferença, que deve ser autorizada pelo Presidente José Sarney na próxima semana, significará um gasto adicional de Cr$ 7 trilhões aos cofres públicos.

Disse que ignora reivindicação dos metalúrgicos paulistas por uma reposição salarial de 20% ao longo deste ano, mas classificou a pretensão de 'exageradíssima':

—Não se pode ter 12% de recuperação salarial todos os anos, concluiu.

Leite será vendido em nova embalagem

As embalagens de leite, a partir de 1º de abril, serão alteradas, segundo portaria da Secretaria de Inspeção do Produto Animal - SIPA, do Ministério da Agricultura, publicada no Diário Oficial da União, dia 10 último.

O secretário José Pinto da Rocha, responsável pela elaboração da portaria, disse que até o dia 31 de março próximo as cooperativas, e usinas poderão utilizar as atuais embalagens. Depois desta data serão apreendidas pelo Serviço de Inspeção Federal-SIF.

Segundo a portaria as embalagens serão brancas com impressões em cores diferentes para cada produto. O leite integral terá impressões em cor azul., o leite tipo B, verde., o tipo C, com 3% de gordura, cinza. O leite pasteurizado magro, com 2% de gordura, a cor vermelha e o desnatado, amarela.

O leite reconstituído, não está incluído nestas disposições.

Seplan anuncia redução de desemprego e reposição salarial como saldo de 1985

O Presidente José Sarney recebeu ontem do Ministro do Planejamento, João Sayad, todas as informações a respeito do desempenho da economia brasileira no ano passado, que foi considerado favorável, principalmente nos aspectos do desenvolvimento industrial, recuperação salarial e diminuição do desemprego.

Ao conversar com os jornalistas, após o encontro, ministro Sayad disse que em 85 houve a menor taxa de desemprego desde 82. "Os níveis atuais de desemprego, nas regiões mais desenvolvidas, aproximam-se daqueles considerados normais numa economia de mercado", afirmou. Em novembro passado, a taxa média de 3,9%, caindo em 36 por cento com relação a outubro.

A menor taxa de desemprego ocorreu em São Paulo (3,6%), representando uma redução de 12,2% em relação ao período outubro-84 a outubro-85. A taxa mais elevada de desemprego continua sendo a da região metropolitana de Recife, com 5,4%, embora tenha ocorrido, ao mesmo tempo, a maior queda nos índices (15,6%), no mesmo período.

O crescimento industrial no ano passado foi de 8,1%, até novembro, e foi qualificado de recorde pelo ministro Sayad. Ele lembrou que este crescimento "está baseado no aumento dos salários reais e na demanda por bens de capital destinados à modernização industrial". Os índices garantem, segundo o ministro, a recuperação das perdas da recessão de 81 a 83.

Devido ao comportamento da economia no ano passado, o ministro lembrou que houve também em média 10 por cento de recuperação dos salários, ou seja, ganho acima da inflação. Mas ele assegurou que esta mesma média seria impossível se imaginar para os próximos anos, com risco de se aumentar a inflação, no lugar de conceder recuperação.

O ministro Sayad afirmou ainda que na economia de 85, "a única nota distoante, e que provoca preocupação no Governo" é o desempenho da agricultura, principalmente por causa da estiagem.

O Ministro do Planejamento explicou que os alimentos são os únicos fatores que estão alimentando a inflação. Os demais componentes do IPCA, lembrou o ministro, com exceção da alimentação, evoluiram numa média de 10,4 por cento de janeiro a dezembro de 85, contra 13,4 por cento de alimentos.

"Se não fosse a seca - completou Sayad, ao sair do despacho com Sarney - a inflação estaria por volta dos 10 por cento ao mês, e o aumento pode ser atribuído exclusivamente por conta da elevação dos preços agrícolas".

...ditorial

TRÊS NOMES

Página 3

Imagem da TVE atingirá todos municípios

A implantação de várias torres de transmissão em cidades do interior do estado que possibilitarão levar a imagem da TV Educativa - canal 2 a diversos municípios sergipanos, bem como a instalação de uma nova torre no Morro do Urubu, com 60 metros de altura e 2 mil Kw - a melhor imagem que se pode obter em termos de televisão, foram iniciativas que marcaram, no ano de 1985, o trabalho desenvolvido em Sergipe pela Fundação Aperipê.

Segundo informação do superintendente da fundação, jornalista Juarez Conrado, muitos municípios já recebem hoje a imagem da TV Aperipê e, a partir deste mês, as cidades de Tobias Barreto, Simão Dias e Poço Verde passam também a receber imagens da nossa TV E. ''Com tais providências - salientou - até o mês de março todos os 74 municípios sergipanos poderão receber, com a máxima limpidez e sem interferências, a imagem do canal 2''.

Juarez Conrado ressaltou também o fato da TV Aperipê ter adquirido, em 85 um carro de externas, dando condições a emissora de fazer coberturas ao vivo de acontecimentos que marcaram o dia-a-dia do sergipano no ano que passou, como a visita do presidente Sarney a Aracaju, o Festival de Arte de São Cristóvão e as eleições para prefeito da capital.

— Com apenas um ano de fundação - afirma o superintendente - a TV Aperipê é hoje uma forte realidade na comunidade sergipana. Oferecendo uma programação alternativa, calcada nos princípios que norteiam a filosofia de trabalho da Funteve, a TV Aperipê leva ao telespectador do Estado de Sergipe uma variada programação, que abrange a cultura, a educação, a informação e o entretenimento''.

— Neste período - prosseguiu Juarez Conrado - a TV Aperipê procurou incentivar os valores regionais, a música, a cultura e o folclore da terra. Assim, os programas ''Primeira Chamada'', ''Telesaudade'', ''Especial Aperipê'', ''Edição Mulher'', ''Estúdio Direto'', dentre outros, marcaram o trabalho desenvolvido pela equipe do canal 2 durante o ano de 85.

Sobre o telejornalismo, ele revelou que a direção da emissora procurou formar uma equipe de repórteres, redatores e editores com jovens jornalistas recém-formados de Aracaju, receita que mostrou ter sido acertada. ''Hoje, com duas edições de noticiários diários, de segunda à sábado, a TV-Educativa leva à comunidade sergipana a informação certa e segura, mergulhando com profundidade nos fatos do dia-a-dia'', finalizou.

PFL faz convenções domin

Cerca de 10 mil filiados do PFL em Sergipe estarão participando no próximo domingo das convenções municipais que vão escolher os diretórios definitivos do partido em 72 dos 74 municípios do Estado. Somente em São Cristóvão e Nossa Senhora das Dores, onde a formação dos diretórios ainda está sendo discutida, é que as convenções não serão realizadas, ficando adiadas para o dia 16 de fevereiro.

O Governador João Alves Filho, que retorna amanhã do exterior, vai votar na convenção de Aracaju. O par... 72 municípios em que as ... ções serão realizadas, ... chapa única, o que, ... seu delegado, Tertul... do, demonstra o esp... dade obtido pelo PFL em ... pe.

Ele acrescentou que, ... sa Senhora das Dores ... Cristóvão, onde havia ... bilidades de disputas ... prias lideranças ... prosseguir as discus... busca de um consens... sua opinião, será alcan...

Jorge Luiz expõe hoje

Numa promoção da Prefeitura de Aracaju, Secretaria da Cultura e Galeria de Arte ''Álvaro Santos'', o artista plástico Jorge Luiz estará mostrando hoje, às 20:30 horas, cerca de dezessete telas em acrílico, onde reminiscências do artistas são revistas e questionadas pelos amantes das belas artes, segundo informou o diretor da Galeria Bosco Rollemberg.

A Mostra, anteriormente exposta na Caixa Econômica Federal, passa a ocupar um novo espaço cultural atingindo um novo público que terá acesso ao trabalho desse artista, cuja trajetória vem sendo feita de maneira constante e coerente por se tratar de um trabalho onde técnica e tema resultam de profundas reflexões em busca de uma arte madura e sem artifícios.

Apesar de ser um artista voltado para o desenho, Jorge Luiz realiza uma exposição vivenciando as tintas sobre a tela, sendo contudo deixar seus antigos traços.

Reforma Agrária em mesa redonda no Campus da UFS

Nesta sexta-feira, às 8 hrs e 15 min., no auditóro da Reitoria, a Universidade Federal de Sergipe através da Pró-Reitoria de Extensão e Assuntos Comunitários/Centro de Atividades de Extensão e o Núcleo de Pós-Graduação em Geografia, realizam uma Mesa Redonda sobre ''Reforma Agrária: Instrumento para Transformações da Realidade Agrária no Brasil'', tendo como palestrante convidado o professor Carlos Minc, da Universidade Federal do Rio de Janeiro.

Para garantir um amplo debate a mesa redonda contará com a participação de vários debatedores representantes da UFS, INCRA, ABRA, FUNDASE FETASE e outras instituições e segmentos sociais. A mesa redonda visa a dar continuidade a um seminário de extensão sobre a questão agrária desenvolvido no ano passado e segundo o Diretor do CECAC, professor Heinz Dieter, ''é válido reativarmos a discussão sobre o tema, no momento em que a problemática da Reforma Agrária está presente no Brasil e quando foram entregues os Planos Estaduais de Reforma Agrária''.

QUEM É CARLOS MINC

O palestrante da mesa redonda, professor Carlos Minc, é formado em Economia (Universidade de Paris) e em Sociologia (Universidade de Lisboa) com mestrado em Planejamento Regional pela Universidade Técnica de Lisboa e Doutorado em Desenvolvimento Econômico pela Sorbonne.

Carlos Minc acompanhou a Reforma Agrária do Governo Allende, estudou a Reforma Agrária de Alentejo em Portugal e é representante da ABRA no Rio de Janeiro. Participou da organização e do lançamento da campanha nacional pela Reforma Agrária e fez parte das equipes que elaboraram o I Plano Nacional de Reforma Agrária da Nova República. Tem dois livros publicados: ''Como ser faz o Movimento Ecológico'' e ''A Reconquista da Terra''.

Curso de francês terá sua vagas ocupadas por opçã

Pela segunda vez na história do Concurso Vestibular da Universidade Federal de Sergipe - UFS - o curso de licenciatura Português/Francês teve que ocupar as vagas existentes com candidatos que escolhem o curso como segunda opção.

A primeira vez foi em 1984, quando seis vagas do curso de francês foram preenchidas por candidatos que prestaram exame em outros cursos. Este ano o fato se repetiu e os 7 últimos candidatos aprovados no curso foram selecionados pela segunda opção.

Este ano um outro curso quase que ficava também sem candidatos classificados. ... caso do curso de Educa... ca Feminino, quando ... candidatos classificados ... te três conseguiram pon... ficientes para ingressar ... dos cursos caso houvess...

Explicando o que ... este ano com o curso ... cês e educação física, ... fessor Carlos Roberto ... Souza disse que este ... se classificou os alunos ... veram o mínimo de 30 ... to dos pontos das prova... tiva. Como vários alu... conseguiram estes pon... gidos, o número de cla... foi pouco.

Técnico da Sudene visita unidades do Projeto Aracaj

Com o objetivo de supervisionar as Unidades Produtoras do Projeto Aracaju, como também discutir os projetos a serem desenvolvidos durante o período de 1986, se encontra nesta capital o técnico da Superintendência de Desenvolvimento do Nordeste - SUDENE, João Frazão da Nóbrega, da área de Supervisão de Projetos Especiais. Frazão esteve reunido com a Secretaria de Ação Social, Ana Côrtes, responsável pela condução do Projeto Aracaju, com o Prefeito Jackson Barreto, o Secretário do Planejamento, Dilson Meneses Barreto e a equipe que integra o projeto nesta capital, para a viabilização dos novos planos de trabalho, de acordo com as orientações da SUDENE.

Sobre as obras do Projeto Aracaju, Nóbrega disse que só as conhecia através dos convênios firmados entre a SUDENE e a Prefeitura, mas na manhã de ontem quando esteve visitando as Unidades Produtivas do Castelo Branco, Prainha, no Santos Dumont, Coroa do Meio e as demais que estão espelhadas pelos bairros, ficou impressionado como estão sendo conduzidos os trabalhos. ''Daqui vou levar uma ótima impressão pela seriedade dos projetos da Prefeitura e principalmente onde a Secretaria de Ação Social vem atuando''.

Frazão também visitou a CODISE, onde a SUDENE tem a participação acionária ... fiscalizar os projetos de ... ção e ampliação dos ga... Distrito Industrial de ... Propriá e Estância. Essa ... pões são locados à peq... micros empresários que ... suem infraestrutura para ... talar.

A Sudene pretende ... Prefeitura, além de ... na elaboração dos proje... recursos necessários à ... ção dos mesmos, pois ... rintendente da SUDENE, ... Reinaldo Carneiro, ... não medirá esforços ... de ampliar todos os ... da área social de Aracaj... tro da política de ... Sudene.

RESULTADO POSI...

Ana Côrtes disse que ... nião foi muito proveito... resultados positivos para ... cretaria de Ação Social, ... definido que seja feito um ... tamento das necessidades ... das comunidades a fim ... seja elaborado no mais ... paço de tempo um proje... atenda e beneficie a po... carente de Aracaju, para ... próxima semana seja ... nhado a Sudene pelo ... Jackson Barreto. ''Quan... recursos, eles existem, ... agora a Sudene aprovar ... sejam liberados confor... nalidade de cada um''.

Achados e perdidos

RELAÇÃO DOS NOMES CUJOS OS DOCUMENTOS SE ENCONTRAM NA SEÇÃO DE ACHADOS E PERDIDOS DA AGÊNCIA CENTRAL/SE, R. LARANJEIRAS, 229 ARACAJU/SE.

Adoniran Juoson Matos Malta
Albertina Teixeira de Almeida
Amélia Santana de Oliveira
Aurélia Sampaio Leite
Antonio de Oliveira Freitas
Antonia Maria Soares
Antonio Tiburcio da Silva
Antonio de Souza Barbosa
Alysson de Siqueira Costa Mendes
Ana Márcia de Andrade Lima
Benedita Souza
Clotildes Salles Guimarães
Cecília Souza Passos
Celina Borges dos Santos
Cláudia Índia de Souza
Edson Lima Guimarães
Evaldo Souza Belchior
Geruza Pereira dos Santos
Givaldo Fortuna dos Santos
Genildo Souza Nunes
Genolita Dias dos Santos
Gilberto Alves da Silva
Genival Ferreira
Ivanildes Santos
Ineida do Nascimento
Izabel da Cunha
Josefina Maria de Menezes
Judith Ferreira
José Gomes
Jorge Sotero dos Santos
Josafá Celestino Nunes
José Advaldo da Silva
Josefina Maria da Silva
Joselide de Souza Oliveira
José Roberto de Menezes
Jadson da Silva Menezes
João de Jesus
José Luis Cabral
Jacy Silvério da Silva
Linda Leite Caldas
Luis Pedro de Souza
Luiz Mathias dos Santos
Luis Eduardo dos Santos Santana
Luis Ferreira Santos Junior
Luis Carlos Nola de Melo
Maria Helena de Souza
Maria Arlete dos Santos Ribeiro
Maria José de Carvalho
Marcos Antonio Dias
Maria Félix de Lima
Maria Rea Slivia de Melo Guimarães
Maria Irene da Silva
Maria Ivanildes Dias
Maria da Conceição do Espírito Santo Almeida
Maria José Santos
Maria Laudicéia Fraga
Malvino Batista do Carmo
Maria Nazaré da Conceição do Nascimento
Maria Pereira dos Santos
Marinalva da Silva Bizerra
Marleide Ramos dos Santos
Margarida Alves Melo
Maurício dos Santos
Maria Olindina Santos
Maria de Lourdes dos Santos Neres
Maria Aparecida de Souza
Maria Eliane Costa Vieira
Maria Eurides de Jesus
Maria José Santana Lima
Maria Neuza da Conceição Rodrigues
Maria Eurides dos Santos
Maria José de Andrade
Manoel do Carmo Santos
Maria José Alves dos Santos
Maria Auxiliadora da Costa Sena
Maria Cícera Braz
Maria de Lourdes Oliveira
Maria Edelde da Silva
Manoel Valdir Rocha
Maria José dos Santos
Maria Zélia dos Santos
Maria Anúzia Barreto
Maria Messias da Silva
Maria Luiza Lima de Araújo
Maria Helena Andrade Santana
Marizete Gonzaga de Souza
Marlene dos Santos
Nilton Júlio Rodrigues
Ozeias Luiz de França
Rosimeire Aragão Dantas
Rozival Tibúrcio da Silva
Rivaldo Matos
Renato Tourinho de Moraes
Sandra Regina da Conceição Chagas
Tereza Santos de Jesus
Telma Dantas Gomes
Vania Maria Costa de Araújo
Valmir Reis Santos
Willian Valverdes da Silva

UFS debate extensão

Respondendo apelo da comunidade universitária reunida no ''Seminário de Extensão'' realizado no mês de dezembro passado, a Pró-Reitoria de Extensão e Assuntos Comunitários-PROEX-, está promovendo reuniões periódicas para avaliações dos trabalhos que vêm sendo desenvolvido na UFS nos diversos setores ligados à Extensão na Universidade.

Na sexta-feira passada foi realizada uma reunião com os coordenadores e supervisores de estágio, onde se decidiu pela promoção de discussões nos diferentes departamentos com vista a uma reunião ampliada que acontecerá no próximo dia 23 de janeiro, quinta-feira, no auditório da Reitoria, no Campus Universitário. Esta reunião está prevista para às 8:15 horas.

O professor Dieter Heidmann, pró-reitor de extensão em exercício está convidando toda a comunidade universitária para participar desta reunião ampliada, para discutir a problemática dos estágios na Universidade.

Historiando a reunião da última sexta-feira, o professor Dieter Heidemann disse que na oportunidade foram discutidos vários assuntos e os principais problemas enfrentados pelos coordenadores e supervisores de estágios foram relacionados para serem rediscutidos na próxima quinta-feira.

Entre os problemas encontrados, foram citados o da interferência de políticos na escolha de estagiários por parte das empresas e instituições; desvio das funções do estágiário, como mão de obra barata para as empresas; entre outros.

Na área da pesquisa, os coordenadores e supervisores de estágio defenderam uma maior integração entre a PROEX e a POSGRAP. Esses e outros assuntos serão discutidos na reunião da próxima quinta-feira.

Líder do Sol Nascente quer mais atenção da PM

O presidente da Associação dos Moradores do Conjunto Sol Nascente, José Pereira Neto, esteve ontem na redação da Gazeta de Sergipe para fazer reclamação contra a Prefeitura porque o Anel Viário, situado à rua 34 do Sol Nascente está com o serviço de saneamento inacabado, o que vem causar transtornos no trânsito daquele local, como também grande poeira para a população que ali reside.

Segundo o presidente da Associação, José Pereira Neto, a Prefeitura de Aracaju fez o serviço de asfalto na rua 34 muito superficialmente, ficando o local coberto por piçarra, ... grande movimento de ... que por ali transita ... ''Estamos querendo ma... da Prefeitura, porque ... viário continua intr... Apesar da promessa de ... ração da rua pelo Prefei... viço está paralisado, ... sérios prejuízos para os ... moram.

José Pereira Neto fal... que a diretoria irá ma... contato ainda hoje com o ... Jackson Barreto onde ... que seja solucionado o ... do Anel Viário do Con... Nascente.

EMURB pavimenta ruas

A Empresa Municipal de Urbanização - EMURB - está trabalhando na pavimentação do bairro Salgado Filho, ruas que ficam no quadrilátero das Avenidas Pedro Paes de Azevedo e Acrísio Cruz e avenidas Francisco Porto e Anísio Azevedo. A informação é do engenheiro Heleno Santos, acrescentando que o trabalho ali realizado tem a participação daquela comunidade.

A Prefeitura entra com a metade dos recursos, com a comunidade daquele bairro complementando, a exemplo do que fora realizado com o Conjunto Lourival Fontes. Explicou Heleno Santos que estão sendo feitos serviços de terraplenagem, drenagem, nivelamento da área para em seguida o revestimento primário e a pavimentação asfáltica.

A Emurb também efetua serviços de tratamento superficial nas ruas de Pernambuco e Espírito Santos, no bairro Siqueira Campos. Continuam os serviços de drenagem na Avenida Silvio Teixeira, com o objetivo de pavimentá-la, ligando-a a Avenida Beira Mar à Avenida Hermes Fontes.

Projeto Sala de Ensaio fa uma nova apresentação

O Grupo Projeto Sala de Ensaio apresenta na próxima segunda-feira, dia 20, às 21 horas no Centro de Criatividade de Aracaju a peça teatral ''A PONTE SOBRE O PANTANO'', de Aldomar Conrado, sob a direção de José Sisneiro. O grupo, que estreou em Sergipe na semana passada no Auditório Lourival Baptista, é do Rio de Janeiro e recentemente participou do Festival promovido pela Universidade Estadual daquele Estado.

''A PONTE SOBRE O PANTANO'' é um clássico do teatro brasileiro e fala sobre as reações dos seres humanos após uma catástrofe, quando falar verdades torna-se momento de loucura, e começo de um ... de caminhada para da... nuidade à vida. Propõe ... que se encare os prob... sobrevivência de forma ... com compreensão da re... muito amor entre os hom...

A montagem que se... sentada em Sergipe, seg... formações do diretor e ... Sisneiro, já viajou por ... todo o Estado do Rio de ... onde também o Grupo ... Sala de Ensaio promove... tes. No elenco estão ... Carvalho, Christina Cr... Sisneiro, também re... pela direção do espet... iluminação é de respon... de de Roberto Marques.

BEL. FERNANDO MENDONÇA, Oficial do Registro Civil da III Zona de Aracaju, Capital do Estado de Sergipe, residente atualmente Parque Diamante, Edf. Cristal – apto. 302 – nesta cidade, filho de Osvaldo dos Santos e de D. Ivanda de Almeida Santos e D. GEILSA ALVES LIMA, com 21 anos de idade solteira de profissão auxiliar técnico, natural do termo de Aquidabã do Estado de Sergipe, residente atualmente Parque Diamante, Edifício Cristal, apto. 302 – nesta cidade, filha de José Francisco de Lima e de D. Aldemira Balbina dos Santos Lima.

Apresentaram os documentos exigidos pelo art. 180 do Código Civil. Se alguém souber de algum impedimento, oponha-o na forma da lei.

Aracaju, 16 de janeiro de 1986

O Oficial do Registro Civil, subst.
João Hora Neto

BEL. FERNANDO MENDONÇA, Oficial do Registro Civil da III Zona de Aracaju, Capital do Estado de Sergipe.

Faz saber que pretendem se casar: MANOEL RABELO DOS SANTOS, com 41 anos de idade, divorciado de profissão motorista, natural do Termo de Paripiranga do Estado da Bahia, residente atualmente nesta cidade, rua Osvaldo Sampaio, 486, filho de Jeão Rabelo dos Santos e de D. Joviniana Rabelo dos Santos e D. TEREZINHA MARQUES DA SILVA, com 45 anos de idade, solteira de profissão prendas do lar, natural do termo de Porto da Folha do Estado de Sergipe, residente atualmente nesta cidade, rua Osvaldo Sampaio, 486, filha de Manoel Marques da Silva e de D. Maria dos Prazeres de Santana.

Apresentaram os documentos exigidos pelo art. 180 do Código Civil. Se alguém souber de algum impedimento, oponha-o na forma da lei.

Aracaju, 16 de janeiro de 1986

O Oficial do Registro Civil.
Maria Belaide Alves, subst.

ENGLISH TEACHERS

YÁZIGI IS SEARCHING FOR ENGLISH SPEAKING PEOPLE
WHO ARE ABLE TO TEACH ENGLISH AT ADVANCED LEVELS.

PH. 222 - 8384, 8:00 to 11:00 A.M. or 03:00 to 9:00 PM

IVO DO PRADO AVENUE, 60

DR. LAURO BRITO PORTO
MÉDICO

Doenças dos Olhos; nariz, garganta e ouvidos

Edifício Aliança - 3º ANDAR
Tel: 222 - 5844 Aracaju - Sergipe

O BOM PASTOR

Lauro Rocha de Lima

ingo, dia 12 de janeiro, a de Maceió, bela pelas raias, engalanou-se para nar o seu mais novo Pas- EDIVALDO GONÇALVES AMARAL, sucessor dos os, Arcebispo Metropoli- responsável por um reba- cristãos, de cujas almas é spiritual. Assim o quis a Sé quando por Bula Pon- dispensou-o da Igreja de elegendo-o Pontífice de Alagoas.

EDIVALDO GONÇALVES AMARAL é nosso conheci- pois, antes fora Bispo de Aracaju, de onde ser o titular da Igreja aíba, uma Diocese pau- do Estado do Piauí. mentou o Cursilho de dade, que levou centenas as a viverem os Evan- s, eis que esta é a finalida- etivo destes pequenos que oriundo da Espanha, o diminutivo do idioma

o primeiro a cumprimen- vel Arcebispo de Maceió, se dirigia pelos de- da Majestosa Catedral de s Prazeres, onde muitas entrei para um instante itação, para cumprimen- massa compacta de fiéis, am à Praça D. Pedro II, de aclamar o seu Arce- "Neste abraço", disse- Edivaldo, "envio o meu os de Aracaju".

erimônia de posse à qual areceram 12 Bispos do Nordeste, inclusive o Emérito de Palmeira dos Índios, que até então exercia o cargo de Administrador Apostólico, reverteu-se em um ato soleníssimo, contando com a presença de autoridades de Alagoas, Sergipe e Piauí. O Coral da Catedral de Maceió entoou os cânticos sagrados, lembrando algumas vezes, as cerimônias pontifícias de tomada de posse de um Papa, conforme transmitiu a televisão para o mundo inteiro.

Porém, foi o discurso de inauguração do pontificado, que o Arcebispo de Maceió deixou traçadas as linhas mestras do novo Governo Diocesano: apolítico, eminentemente pastoral e independente em todos os sentidos. Neste ponto, o Sumo Pontífice, certa feita, dirigiu-se por carta aos Bispos do Brasil, orientando-os no sentido de que a Igreja, através de seus Pastores, se voltasse para a pastoral unicamente, deixando de lado a política-partidária (alguns padres, com o consentimento de seu Bispo, desejavam candidatar-se a cargos eletivos).

Neste ponto, quem conhece D. Edivaldo Gonçalves do Amaral, sabe que a sua vida de Pastor, foi, é e será sempre assim. Um Pastor para um só rebanho, que são os membros do povo eleito de Deus. O Bom Pastor que Aracaju e Parnaíba não esquecerão jamais e que Maceió tem agora o privilégio de ter como seu Arcebispo.

NOVO A OPÇÃO PELOS POBRES

Luiz Feracine

presente comentário re- aquela afirmação bastan- mica do Presidente Sar- quando apreciava os resul- das últimas eleições: "... ição que também retirei eleição é a certeza da li- do governo na sua opção pobres".

to que seja não só aceitá- enão de todo recomendá- que o governo de um país, ado por tanta pobreza, a pautar seu programa de pelo propósito de resgatar uação da penúria que a fração imensa de nosso então o problema se põe peito do modo, da estra- para resolver o problema.

ante desse desafio, alinhá- os aqui algumas conside- es. Em primeiro lugar, há e respeitar o princípio se- o qual dinheiro faz di- o. Quem produz a riqueza m país é o capital, posto ado ao trabalho. Já que.. em dá o que não tem, se- dol que riqueza supõe ri- de base. Só a matéria e o trabalho potencial não m. Se assim fosse, o Bra- ria o país mais poderoso micamente do mundo. Por quem gera riqueza material co e não pobre formalmen- endido.

segundo lugar, cabe ao no a função primordial de ribuir a riqueza produzida. imperativo está, no en- sendo mal entendido. ado paternalista erra quan- cortesia com o chapéu . Para resolver o problema breza, há quem pense que repassar o excedente, re- o dos ricos e entregando para o consumo dos carentes. Isso deve ser feito, sem dúvida. Mas dentro de uma visão planejada de redenção. Limitar-se a atender as exigências vitais de subsistência do pobre seria o equivalente a montar um assistencialismo irracional e superado. O pobre, como demonstrou Josué de Castro, tem uma capacidade de multiplicação biológica excepcional. Ninguém como ele para aumentar a população, de outros pobres. Se, portanto, os poucos ricos tiverem que sustentar essas legiões infindas de novos pobres, vai chegar o momento em que não haverá recursos para alimentar tanta gente e nem capital para gerar novas riquezas. Aí será o fim do desenvolvimento e a antinivelação de todos pelo padrão da miséria.

Eis a incógnita: como ajudar a pobreza sem empobrecer a nação? Claro que a solução aponta para medidas de equilíbrio. E a medida mais sensata será a de remir a pobreza de modo a integrá-la no sistema de produção de riqueza para todos.

Desponta aqui o papel primordial da educação. Não aquela educação acadêmica da mera assimilação de conteúdo erudito. Mas a educação para a responsabilidade, ou seja, para a criatividade, para o trabalho e para a parcimônia. Enquanto o pobre não for agente da própria evolução, ele não sai dessa penosa e desumana situação de mero consumidor. Diante dessa perspectiva, aguardamos, com certa ansiedade, a reformulação que o Governo Federal promete para breve de nosso sistema educacional.

ESTUDE. PESQUISE.

de Cultural: Orlando Dantas
Praça Fausto Cardoso, 326
Edifício São Carlos, 6º andar
Aracaju - Sergipe

DR. LAURO BRITO PORTO
MÉDICO
Doenças dos Olhos; nariz, garganta e ouvidos
Edifício Aliança - 3º ANDAR
Tel: 222 - 5844 Aracaju - Sergipe

GAZETA DE SERGIPE

Diário Matutino, de propriedade de GAZETA DE SERGIPE S/A, fundado em de janeiro de 1956.
Redação, Administração e Oficinas: Av. Rio Branco, 298 - Aracaju-Sergipe. Telefones: Administração e Departamento Comercial - (079) 222 - 4405; Redação: (079) 222 - 4407. Telex: 0792 - 429.

FUNDADOR: ORLANDO DANTAS

Hélio Dantas: Diretor Presidente
José Conde Brandão: Diretor Secretário
Paulo Roberto Dantas Brandão: Diretor Comercial

REDAÇÃO

Sucursal em Brasília (OBN) - End. SDS Lote T/8 - Bloco M. Edifício Cine Venâncio Jr. - 1º e 2º Subsolos. Telex: 061-2260 e 061-2768 - Telefones: (061) 225-8248 e 223-8468. Serviços Noticiosos: AG e EBN.

Número do Dia: Aracaju - Cr$ 2.000; Interior e Outros Estados - Cr$ 3.000. Número atrasado: Cr$ 2.500.

REPRESENTANTES EM TODO O BRASIL:

NACIONAL - Serviço de Imprensa Televisão e Rádio Ltda.
Sucursal: Rio de Janeiro - Av. N. S. de Copacabana, 664 - Galeria Menescal - Sala A-6º andar - Telefones: 256-2755/5274 - Telex: 021-23475. Filial: São Paulo, Rua Augusta, 257 - 1º andar - Conjunto 12 Telefone: 257-1255 - Telex: 011-25474.
Representantes em: Belém, São Luiz, Fortaleza, Recife, Salvador, Belo Horizonte, Brasília, Curitiba e Porto Alegre.

Os artigos assinados são de inteira responsabilidade de seus autores.

GAZETA DE SERGIPE

O JORNAL DE ORLANDO DANTAS

EDITORIAL

TRÊS NOMES

A imprensa sergipana divulgou aquilo que seria, hoje, o pensamento do ex-Governador Augusto Franco a respeito da sucessão estadual. E, como era de se esperar, a repercussão foi imediata, mesmo porque o peso político e eleitoral do ex-Governador ainda é respeitável e até mesmo seus mais ferrenhos adversários reconhecem a força de Augusto Franco em todo o Estado, capaz de desequilibrar qualquer eleição em Sergipe. O ex-Governador consolidou, ao longo do tempo, uma liderança inquestionável, que vence as dificuldades e atravessa os períodos fora do Poder com a mesma desenvoltura de quando, no Poder, contempla e prestigia seus aliados. E foi no Governo, tratando com todas as correntes do PDS, que Augusto Franco sedimentou sua liderança, inspirada no respeito, na confiança, na equidade do trato e na sinceridade de posições. Por isto mesmo é que sua palavra tem grande e forte efeito entre os sergipanos, pois ela é autorizada por mais de cem mil eleitores e muitas dezenas de lideranças municipais e comunitárias.

Foi atribuída ao ex-Governador Augusto Franco a citação de três nomes, dentro da sua corrente política, para a eventual candidatura ao Governo do Estado, na sucessão dos seus patrocinados João Alves Filho e Antonio Carlos Valadares, ironicamente, hoje, seus mais acirrados adversários que por vezes beirou a inimizade. Em 1982, as vésperas da eleição, também Augusto Franco citou nomes, dentre êles o daquele que êle, enfrentando resistências, preferiu e elegeu com seus aliados do PDS. Os três nomes citados são o do senador Albano Franco, do deputado federal Francisco Rollemberg e do senador Passos Porto. Três nomes que transitam, inegavelmente, com a maior facilidade pelo eleitorado sergipano, tanto na Capital como no interior, com suas votações espelham, de forma insofismável. Dos três, apenas um, o senador Albano Franco, ainda está compondo, a nível nacional, a chamada Aliança Democrática, como integrante da bancada do PFL, para onde foi antes de qualquer outro pefelista sergipano.

O nome do senador Albano Franco é, na atualidade, um nome que vence a pequenos dos partidos. É um nome de Sergipe, independentemente da sigla que estiver abraçando e pela qual tem exercido o seu mandato senatorial. É que a projeção do senador, como empresário, líder da classe, presidente da Confederação Nacional da Indústria e agora presidente da AILA, organismo internacional da indústria, e como político, com posições claras, objetivas, firmes e progressistas, tem elevado o Estado de Sergipe a um destaque nacional. A contribuição de Albano Franco à política brasileira tem sido destacada por eminentes figuras da República, como fora, em Sergipe, pelo presidente Tancredo Neves, que nutria a mais verdadeira admiração pelo jovem senador, um dos seus primeiros parceiros sergipanos na caminhada pela democracia e para a transição do Governo militar para o Governo civil da Nova República.

O deputado Francisco Rollemberg tem obtido, eleição a eleição, uma verdadeira consagração popular ao seu nome. Sua presença como médico em todo o território sergipano também retira do deputado a pela partidária, pois seu nome penetra, independentemente da sua posição política, na casa sergipana, ainda que ela seja aparentemente adversária. Francisco Rollemberg foi e continua sendo a revelação política e eleitoral de Sergipe, mantendo com os sergipanos um contato íntimo que lhe dá quadrienalmente, um mandato que tem exercido com brilho na Câmara Federal. Outro homem de bases populares, que não dispõe de chefes e nem de grupos conquista, sempre que precisa, os votos sergipanos é o senador Passos Porto. Deputado federal em várias legislaturas, senador com grande soma de votos no pleito renhido de 1978, Passos Porto tem, também, projetado um nome nacional que está acima dos partidos e dos embates circunstanciais.

Os três nomes citados pelo ex-Governador Augusto Franco têm, em comum, essa condição suprapartidária que ajuda, nas composições locais, a que as forças cheguem à melhor solução para o Estado e para o povo sergipano. Com êles, o grupo político ligado e liderado pelo ex-Governador praticamente define a estratégia a ser observada no período das conversações. Escolhendo nomes que estão acima dos partidos e que são de toda a sociedade sergipana, o ex-Governador Augusto Franco manda um recado claro de que sua pretensão não é buscar uma solução meramente partidária, mas permitir que Sergipe reencontre, nesta fase de reconstrução nacional, os meios de ter bem definidas as forças políticas, com as quais encaminha os interesses do Estado. O quadro sucessório, portanto, amplia-se na lúcida visão de um homem experiente, testado e que tem as informações mais atuais do eleitorado sergipano. Com isto Augusto Franco contribui para que a sucessão estadual não seja um assunto de uns poucos que selam acordos, mas um movimento maior que os partidos, pois para servir a toda uma coletividade.

LAR DOCE LAR

Emanuel Zacarias

Este adendo cabe ao homem. Cabe ao homem que já foi menino, foi peralta, já foi um inquieto adolescente, e agora é um jovem mancebo, totalmente construído em seu templo físico, atraído como acontece com todos os "machos viris" pelo perfume indelével do amor daquela criatura que é o seu complemento, e que outra não poderia ser, senão a insubstituível figura da mulher.

O outrora adolescente agora é um homem de fato. E agora rapaz? Como há de ser? As meninas também cresceram e o milagre da natureza as transformou em palpitantes mulheres. Qual das musas, qual das ninfas, qual das mulheres escolherá você, você rapaz, que tem sede de ser homem de fato e de direito?

A bifurcação que existia em princípio, vai terminar em um caminho único, por onde homem e mulher deverão trilhar como uma só carne, assim reza no Livro do Destino.

A pergunta continua: Que tipo de mulher, que tipo de "beleza" escolherá você? O jovem caminha em busca de um lar. Essa trilha faz parte dos acontecimentos. Não é porém a beleza da mulher que faz um lar. "As flores bonitas e vistosas ficam bem nos vasos como enfeites, mas nem sempre se ramificam e adornam os jardins". Suas raízes são fracas e como estão destituídas da coifa, por certo murcharão mais cedo ou mais tarde.

A verdade machuca e faz doer, mas é preciso que se diga que as mulheres construtoras de um lar erigido sobre a rocha do tempo, são portadoras de outro tipo de beleza - ainda que possuidoras de uma beleza externa.

O tempo passa e é chegado o momento de escolher. O rapaz está namorando, e desta vez é pra valer.

Será que os dotes (bens) de uma mulher faz com que a mesma fique mais "bonita"? Sairá indubitavelmente daí um casamento justo e perfeito? A riqueza material será mesmo o principal ponto para o sucesso no casamento? "A virtude está no meio?"

Concluímos que, seja rica ou destituída de dotes, o rapaz consciente dos seus propósitos escolherá com certeza como companheira aquela que lhe inspira confiança, que vê a vida com a pureza dos sentimentos, ainda que não seja uma moça ingênua. Por falar nisso, pureza não é o mesmo que ingenuidade. A ingenuidade desconhece a malícia. A pureza pode conhecer de todos os aspectos da vida e opta pelos melhores valores que a vida oferece. Assim é a mulher pura.

Um artigo como este que está sendo lido, é cansativo para muita gente, e para muitos "vacinados" pelos moldes dos tempos e de certos costumes, não diz absolutamente nada.

Mesmo assim continuamos dizendo que não será bom para o rapaz que vai atrás da construção do seu LAR DOCE LAR, escolher como esposa aquela jovem que adora usar enfeite de pavão dentro de casa. Melhor seria para esse tipo de "candidata" permanecer sozinha mais algum tempo para despojar-se de tais "contra-pesos".

O tempo Passa. A vida não pára. O rapaz, seja acomodado ou boêmio sente que não deve esperar mais. Quer casar, quer ser marido, amante e pai. Há um perigo porém rondando. Há uma grande tentação procurando atingir o alvo pelo lado fraco da natureza humana (um dos lados fracos) que se chama sensibilidade, sensualidade... até explodir nos arroubos da paixão!

Para os que ainda não casaram, aqui vai um adendo: Um lar não se constrói sobre o alicerce da paixão, do interesse, do desejo de fugir do ambiente familiar em que vive, apenas porque esse ambiente lhe é hostil ou intranquilo. Infelizmente é quase sempre isso que acontece.

Casar em tais circunstâncias pode ser ainda pior. Casar (ou amasiar-se) não é "sumir". Casar é assumir. É passar de um estágio de vida para outro mais responsável, uma convivência mais comprometida.

Mesmo com toda essa onda de permissividade, o casamento ainda não caiu da moda. Muita gente é que continua caindo na roda viva do forte sentimento de atração onde a força do instinto, das carícias, do ombro temporariamente à disposição para suportar os desabafos continua sendo maior que a cadeira coerente, pacífica, e racional da reflexão a cerca do que significa tamanha responsabilidade. Todavia, como diz o velho adágio, "quem não viu quer ver". Muita gente casa, constitui família, e chega a possuir uma casa bonita e arrumada, mas continua sentindo a falta de um LAR. Casa bonita e "arrumada de tudo" com mulher e marido dentro nem sempre é sinônimo de um DOCE LAR.

Pouca gente aliás sabe o que é um lar. Não porque não queiram saber. Não porque não queiram ter um. Mas porque os meios de comunicação social não fazem um trabalho "tipo novela" em cima da verdadeira família, que faz a verdadeira sociedade. Se estou certo ou não tô, não sei, uma vez que temos que respeitar os argumentos dos outros.

Na verdade o lar representa as pessoas da família, o local aconchegante, não pelo luxo, mas pelo bem estar que ele proporciona aos seus integrantes, pela atmosfera de paz e sossêgo que reina no seu interior.

O tempo está passando. O rapaz vai finalmente casar. A igreja espera os nubentes. A igreja está repleta. Toda a família (nem sempre) em festa. A noiva ornadamente bonita, bem vestida, vai ao seu encontro, dirige-se para o altar.

Amanhã será outro dia. Queira Deus que haja maturidade no coração e na mente de cada um, e o propósito firme de assumir a coragem de beberem juntos a tintura de **quássia**, depois dos doces beijos sorvidos com agradáveis e voluptuosos sabores da bebida doce e suculenta desfrutados nos sofregos momentos de namorado e durante todo o período do pré-casamento.

Na língua inglesa, chamamos "casa" de "House", no sentido de "construção". Denominamos "home" a esse tipo de casa, quando nos referimos à morada, ou seja, algo mais parecido com o "lar".

O verdadeiro lar faz falta em muitas casas, tanto assim é, que o povo parece acostumado com o seu "modus vivendi". Trocadilho à parte, o verdadeiro lar é simplesmente aquele que nos faz realmente sentir "em casa".

Quando existe de fato um LAR DOCE LAR na casa de quem tem a sorte ou clarividência de escolher a parceira (ou o parceiro, no caso da jovem) certa, o divórcio, o desquite e a separação, as brigas, as intrigas e as mil e uma dúzias de confusão ficam cada vez mais longe porque a força do AMOR marca presença.

Neste caso, entre homem e mulher nada existe que atrapalhe. A união está consequentemente "fadada" ao eterno sucesso. Serão finalmente dois seres que caminharão juntos, "até que a morte os separe".

N.R. O autor está inscrito no MAC - Movimento de Apoio Cultural da Academia Sergipana de Letras.

ORAÇÃO DE SANTO ANTONIO

Lembrai-vos ó Glorioso Santo Antonio amigo do Menino Jesus e filho querido de Maria Imaculada que nunca se ouviu dizer que alguém daqueles que tenha recorrido a vós e implorado a vossa proteção tenhas sido por vós abandonado animado duma igual confiança.

Venho a vós ó fiel consolador dos filhos gemendo sob o peso dos meus pecados prosto-me a vossos pés e pecador como sou ouso aparecer diante de vós. Não rejeiteis pois minha súplica vós tão poderoso junto ao coração de Jesus mas escutai-a favoravelmente e dignai atendê-la assim seja amem.

MISSA DE SÉTIMO DIA

ELCINA ROSA DIAS DA SILVA

A família de ELCINA ROSA DIAS DA SILVA ainda consternada com o seu falecimento agradece as manifestações de pesar, ao tempo em que convida todos os parentes e amigos para a MISSA DE 7º DIA que será celebrada, na CATEDRAL METROPOLITANA, sábado dia 18.01.86 às 19h e 30 mim.

Desde já agradece a todos que comparecerem a este ato de fé cristã.

Jackson anuncia mudanças em entrevista

O Prefeito Jackson Barreto concedeu ontem a sua primeira entrevista coletiva à imprensa desde que assumiu a Prefeitura no dia primeiro de janeiro. Jackson falou do seu plano de Governo e das mudanças que pretende empreender, como na área da cultura, onde deseja criar um teatro municipal e na educação, setor que receberá a aplicação de recursos conseguidos recentemente, durante sua ida à Brasília. Questionado se as 3 mil vagas criadas nas escolas municipais pelo Prefeito José carlos Teixeira teriam a assistência dos 200 professores necessários, o Prefeito disse que acha isso "ótimo", pois iniciará sua administração abrindo um concurso para professores.

Sobre algumas obras que foram realizadas, afirmou que no momento está pagando as dívidas da Prefeitura e que dentro de dois meses retomará o processo "à todo vapor". Jackson falou também sobre a criação do Conselho da Condição Feminina, que segundo ele, visa a ampliar o espaço de participação da mulher nos diversos segmentos da sociedade: "o que nós queremos é que as mulheres se organizem socialmente", frisou.

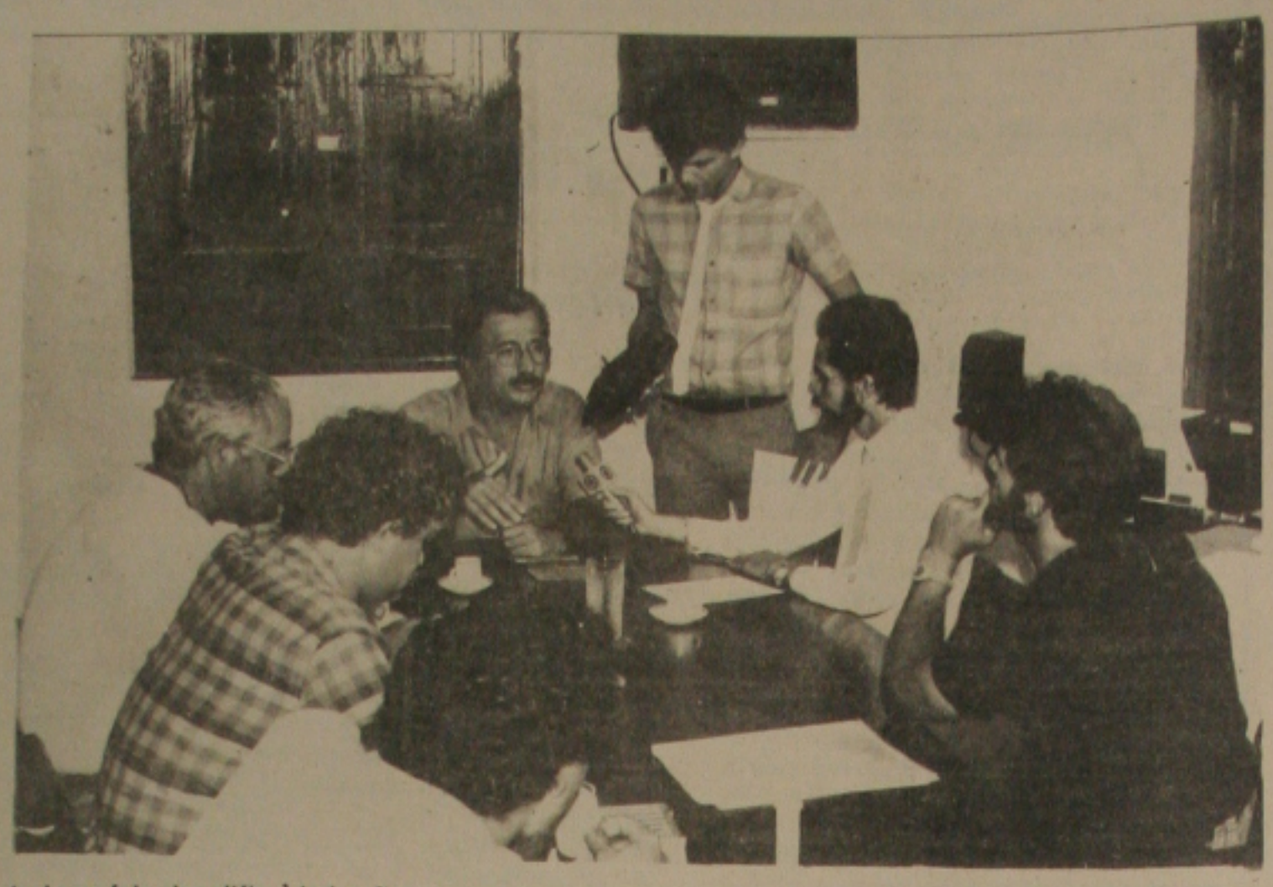

Jackson fala das dificuldades financeiras.

O NOVO MINISTÉRIO

O Prefeito de Aracaju disse que sua principal dificuldade nesses primeiros dias de administração é a falta de recursos da Prefeitura, mas garantiu que um Prefeito que recebeu a maior votação proporcional do País não deverá encontrar muita dificuldade em conseguir recursos junto ao Governo da Nova República, embora afirmasse que agora está mais preocupado com a formação do novo Ministério, "para que ele não fique ainda mais conservador e caminhe no sentido dos progressistas, pois se o Presidente Sarney não fizer isso, por perder a credibilidade que conquistou perante a Nação".

Jackson Barreto marcou uma firme posição sobre a sucessão do Governador João Alves, enfatizando que não votará em nenhum candidato de consenso, baseado no fisiologismo: "o nosso compromisso, quando formamos a Aliança Democrática, foi com o novo, queremos o amanhã, jamais o ontem, o velho". À respeito das especulações de que o PMDB poderia receber a adesão de velhos caciques políticos do interior do Estado, disse que este não é o seu PMDB e que, inclusive, já conversou com o deputado José Carlos Teixeira, oportunidade em que condenou a ligação com figuras "que sempre representaram o autoritarismo e a ditadura militar".

Governador informa Sarney sobre P. Potássio

Valadares fez alerta a Sarney.

O Governador em exercício, Antonio Carlos Valadares, enviou ontem telex ao Presidente José Sarney, e também ao Ministro das Minas e Energia, Aureliano Chaves, manifestando a preocupação da classe política sergipana com relação ao atrazo no cronograma de produção do Projeto Potássio.

No telex enviado ao Presidente, o Governador em exercício, ressalta que a usina de produção de potássio, inaugurada em março do ano passado, até o presente ainda não entrou em operação comercial, e solicita também o seu empenho na agilização dos estudos de viabilidade do aproveitamento dos sais de magnésio e sódio sergipanos.

VIABILIDADE AMEAÇADA

Ontem também, em entrevista ao programa Jornal da Vida, da Rádio Jornal, o Governador em exercício voltou a afirmar que a viabilidade econômica do projeto potássio, diante do atrazo verificado no seu cronograma de produção, está seriamente ameaçada, e admitiu inclusive a possibilidade de estar havendo injunções de multinacionais., interessada na dependência da produção externa do potássio por parte do Brasil.

Ele fez questão de ressaltar que o alerta que está sendo feito por políticos e técnicos sergipanos, têm por objetivo salvaguardar os interesses de Sergipe, do Nordeste e do País, e que as suas declarações estão baseadas em informações de técnicos sergipanos e da área federal, todos de renome e comprovada competência.

—A Petromisa - acrescentou o Governador em exercício - deve agora vir a público para mostrar o que está se passando, na verdade, com o potássio de Sergipe.

Projetos foram aprovados

A Câmara Municipal de Aracaju, aprovou ontem em segunda discussão os projetos de lei números 01, 03, 04 e 05/86, todos da autoria do Poder Executivo. Das matérias aprovadas, a que trata de reorganização da administração municipal mereceu nada menos que 14 emendas, destacando-se a apresentada pelo vereador Jorge Araújo (PDS) que transfere da Sec. geral da Prefeitura para a Sub-Sec. de Comunicação Social o cargo de Relações Públicas.

Durante as discussões da matéria, o vereador Raul Andrade (PDS), justificou o seu comportamento na sessão de quarta-feira, quando alertou para a necessidade de um estudo mais detalhado sobre a matéria. O fato de terem sido apresentadas nada menos que 14 emendas, para Andrade, significa que a matéria mereçia se alvo de reparos.

Já sobre a criação da Sec. de Abastecimento, o verador Pedro Firmino (PDS), disse esperar que a nova pasta venha a resolver definitivamente o problema do abastecimento da cidade, notadamente na periferria, onde existem muitas dificuldades para que a comunidade adquira gêneros alimentícios de primeira necessidade. Sugeriu que sejam instituídas o número de feiras livres possível desde que todos os bairros sejam dotados do benefício mas alertou para o fato de que os preços tem que ser inferiores aos do mercado.

O titular da futura secretaria, vereador Rafael de Oliveira, lembrou que a pasta ainda não foi regulamentada e observou que não teria de ser, instituir-se as feiras livres e estabelecer preços que não correspondam à expectativa da população.

SEMESTRALIDADE

Com relação ao projeto de lei nº 05/86, que trata da questão salarial dos servidores públicos, a vereadora Nazaré Carvalho (PDS), apresentou substitutivo reorganizando e adequando uma estrutura com vistas à concessão dos aumentos dos funcionários.

Hoje pela manhã, os vereadores tornam a se reunir para votar as matérias em terceira discussão. A sessão começa às 9:00 horas.

BEL. FERNANDO MENDONÇA, Oficial do Registro Civil da III Zona de Aracaju, Capital do Estado de Sergipe.

Faz saber que pretendem se casar: JORGE SEVERO DOS SANTOS, com 25 anos de idade, solteiro de profissão motorista, natural do Termo de Neópolis do Estado de Sergipe, residente atualmente Rua Efrem Fernandes Fontes, nº 278 -- Bairro Santos Dumunt -- nesta cidade, filho de Antonio Bispo dos Santos e de D. Lindete Severo dos Santos e D. EDILMA GONÇALVES, com 21 anos de idade, solteira de profissão prendas do lar, natural do termo de Pacatuba do Estado de Sergipe, residente atualmente Rua Efrem Fernandes Fontes, nº 278 -- Bairro Santos Dumont -- nesta cidade, filha de Girofler Gonçalves e de D. Maria da Conceição.

Apresentaram os documentos exigidos pelo art. 180 do Código Civil. Se alguém souber de algum impedimento, oponha-o na forma da lei.

Aracaju, 16 de janeiro de 1986

O Oficial do Registro Civil, subst.
João Hora Neto

SINDICATO DOS JORNALISTAS PROFISSIONAIS DE ARACAJU

Assembléia Geral Extraordinária

Edital de Convocação

O Presidente do Sindicato dos Jornalistas Profissionais de Aracaju, usando das atribuições concedidas pelo Estatuto, convoca uma Assembléia Geral Extraordinária, no próximo dia 21 de janeiro de 1986, às 19:00 hs em primeira convocação e às 20:00 hs. em segunda convocação, na sede da Entidade, situada à rua Itabaianinha, 261, nesta cidade, para discutir a seguinte ordem-do-dia:

1 -- Acordo Coletivo para o ano de 1986.

Aracaju, 15 de janeiro de 1986

CÉLIO NUNES
Presidente

O Rei das Tintas
COMERCIAL DE TINTAS LTDA.
MATRIZ: AV. COELHO CAMPOS, 462/468 - FONE 224-7733
C.G.C. 13.355.938/0001-76 — INSC. EST. 27.061.919-4
FILIAL: AVENIDA RIO BRANCO, 94 - FONE 222-2083
TINTAS PARA A CONSTRUÇÃO CIVIL, NAVAL, RURAIS, TINTAS ANTICORROSIVAS, TINTAS AUTOMOTIVAS E ARTISTICAS, PRESERVATIVO DE MADEIRAS, COLAS E ADESIVOS - ACCESSÓRIOS DE PINTURA - LIXAS - PINCEIS
ARACAJU — SERGIPE

GS BRASÍLIA

WANDERVAL CALAÇA

PROJETOS JOSÉ CARLOS

O ex-Prefeito de Aracaju, Deputado José Carlos Teixeira, garante que diversas verbas por ele solicitadas ao Governo Federal, para diversos projetos na Capital sergipana, poderão ser liberadas a qualquer instante. Não é do seu temperamento fazer praça dos esforços que faz, para a solução dos problemas que lhe estão afeto, mas pode assegurar que o Deputado Jackson Barreto recebe uma administração saneada. Os projetos em curso terão todas as possibilidades de êxito porque tudo está bem encaminhado.

ELOGIÁVEL

Chegou ontem a Brasília o Diretor da UNICEF, James Grant, ele veio para lançar o Projeto "Menino de Rua" e também para pedir a colaboração do Brasil no programa de vacinação de todas as crianças do mundo, num projeto de imunização de todas as crianças até 1990. Também James Grant foi pedir a colaboração a estes projetos à CNBB e a LBA. O trabalho que a UNICEF realiza é dos mais importantes e suas estatísticas são muito reais. Quem quiser ter uma visão real da situação de miséria, fome no mundo, deve procurar conhecer este trabalho altamente elogiável da UNICEF.

RECEBIMENTO

O partido Democrático Trabalhista, o PDT é um dos que mais vem recebendo adesões nos últimos tempos. O líder do PDT na Câmara, deputado Nadyr Rossetti está de plantão em Brasília, onde por telefone mantém contato permanente com quase todos os Estados. O PDT recebeu esta semana a adesão do deputado João Meneses, AM e também deve receber a adesão do Senador Raimundo Parente. O PDT se prepara para as eleições de novembro e pretende ter muito poder de fogo.

PFL

Nunca, como nos últimos tempos o PFL esteve com tal ritmo de atuação de suas lideranças. As reuniões dos principais líderes, como o Presidente Jorge Bornhausen, os Ministros Marco Maciel e Aureliano Chaves e o líder no Senado Carlos Chiarelli. Aliás, Chiarelli ontem manteve uma série de reuniões com parlamentares pefelistas que tem se deslocado esta semana a Brasília. A Reforma Ministerial ainda continua sendo o principal assunto do PFL.

MINISTÉRIO

Está ficando até certo ponto constrangedora a situação criada por alguns ministros. Sabe-se que o desejo do Presidente José Sarney é de que todos apresentassem seu pedido de renúncia para que ele então convidasse a permanecer somente aqueles que deseja. Porém alguns estão forçando a barra desejando ficar e com isso cria-se a situação constrangedora porque vai obrigar o Presidente Sarney a pedir-lhes os cargos. Elogiável a atitude daqueles que já colocaram o cargo a disposição, só que agora é preciso fazê-lo formalmente.

BRB

O Presidente do Banco Regional de Brasília, Olair Zenir Leite, ao lado de sua Diretora, inaugura hoje às 18 horas na rua Goitacazes nº 55 a sede própria de [illegible] cia em Belo Horizonte, [illegible] que atua em toda Região [illegible] nômica de Brasília, inve[illegible] produtores rurais e nas [illegible] microempresas, possui ag[illegible] Estados de Goiás, Minas [illegible] Bahia, São Paulo e Rio de [illegible] Na solenidade de inaugura[illegible] rão presentes os governado[illegible] Minas Gerais, Hélio Garcia [illegible] vernador do Distrito Fede[illegible] sé Aparecido, além de [illegible] rios, parlamentares e au[illegible] locais.

URGÊNCIA

É mais do que urgente que [illegible] verno desencadeie o plano de [illegible] ma Agrária, pois um dado [illegible] monstrar o quanto a situação [illegible] flitos de terra é grave. Nos [illegible] 12 meses, a cada dois dias [illegible] to um trabalhador rural [illegible] pela posse de terra, o que [illegible] ca que mais de 200 pessoas [illegible] vítimas de violências, [illegible] homens, mulheres crianças [illegible] o país. A região mais vio[illegible] a dc Paraguai - Tocantins [illegible] o número de mortes au[illegible] 69 por cento em relação a 1984.

ATUAÇÃO

O Deputado do PDT do [illegible] Grande do Sul, Osvaldo Nascim[illegible] além de não descuidar do [illegible] trabalho político, está [illegible] dos interesses do seu Es[illegible] Ontem o Deputado fez um [illegible] ao Ministro das Minas e E[illegible] Aureliano Chaves, quando [illegible] de levar a solidariedade pela [illegible] midade do ministro, apre[illegible] algumas reivindicações [illegible] a Companhia Estadual de E[illegible] Elétrica. O deputado estava [illegible] panhado por diretores da C[illegible] além de Aureliano ele foi ao [illegible] tério do Trabalho, do Interior [illegible] Agricultura. Sem dúvida um [illegible] trabalho do deputado Nascim[illegible] principalmente considera[illegible] a época de recesso.

ATROPELOS DA POLÍTICA

O Senador Aluísio Chaves (PDS Pará) veio de Belém com boa [illegible] sição, embora, segundo as in[illegible] ções que deu, tenha andado [illegible] nos contatos com as lideranças [illegible] lítticas do Estado para assegurar [illegible] vitória de sua campanha em [illegible] Aloísio disputa sua própria re[illegible] Senado. Mas sempre encontra [illegible] reiras aqui e ali. Disse que a [illegible] tica é isso mesmo, porque [illegible] atropelam a todos, cada um [illegible] ca do seu espaço. A campanha [illegible] vislumbra muito bem e o seu [illegible] mo compensa o cansaço.

MUDANÇAS POLÍTICAS

O Presidente nacional do [illegible] mantendo ou não o nome [illegible] do, sai do cargo e assumirá o [illegible] tério da Indústria [illegible] e Comércio. Para [illegible] gar irá o Ministro Aureliano [illegible] que deixa as Minas e E[illegible] Aureliano quer efetivamente [illegible] nizar o partido e consolidá-[illegible] não propugna pela mudança [illegible] me mas também não se pro[illegible] isso. De qualquer maneira, o [illegible] vo é tornar a frente um par[illegible] ganizado, unido, poderoso [illegible] ente. Não sai da Aliança Demo[illegible] ca. Na dúvida quanto ao apoio [illegible] lio Garcia para sua can[illegible] ao Senado, Aureliano está [illegible] a ser candidato à Câmara [illegible] putados, onde, aliás, teve [illegible] res momentos políticos de [illegible] da, muito mais do que quando [illegible] Governador de Minas.

DIVULGUE SUA EMPRESA ANUNCIANDO NA GAZETA

ânio Quadros assume medidas antipáticas

(foto) consegue irritar professores.

SÃO PAULO, (AG) – "Não foi, por certo, inspirado em Abraham Linconl (considerado seu modelo político) e 'Che' Guevara (que ele condecorou em 1961 quando era Presidente da República) que o prefeito Jânio Quadros tomou suas primeiras medidas, tanto no âmbito da administração em geral, quanto no da Secretaria da Educação em particular".

Esse é o trecho de abertura de uma carta à população divulgada ontem por professores e diretores e pais de alunos matriculados na rede municipal de ensino, revoltados com a decisão da Secretaria de Educação revogar o regimento que ampliava a autonomia das cercà de 600 escolas municipais.

O regimento argumentava a representatividade de pais e professores no conselho de escola e incluia a de alunos e outros funcionários. O documento, discutido durante todo o ano passado, foi aprovado pelo conselho estadual de educação e colocado em vigor por decreto pelo ex-prefeito Mário Covas.

Reunidos ontem na Câmara Municipal com o vereador do PMDB Walter Feldman, diretores, professores e pais de alunos mostravam-se bastante indignados também com a revogação da portaria número 2.806, de abril de 1983, através da qual a Secretaria da Educação delegava ao conselho de escola a indicação de professores para ocupar cargos de especialistas, vagos ou em substituição.

Segundo os professores, a revogação da portaria "se constitui em um indicador de que as nomeações, a partir de agora, se basearão novamente em critérios conhecidos somente pela administração superior, e sujeitos a interesses clientelísticos".

OMS incentiva abortivos

BRASÍLIA, (AG) -- A Organização Mundial da Saúde está financiando pesquisas de abortivos a base de claussequinona, uma droga usada para tratamento de câncer, proibida pelo Ministério da Saúde. As experiências feitas com ratas, na Universidade de Juiz de Fora, foram relatadas em artigo publicado na revista "Ciência e Cultura" da Sociedade Brasileira para o Progresso da Ciência, em outubro, e está gerando, desde novembro, protestos do Ministério da Saúde.

A posição oficial do ministério foi comunicada ao Comitê Internacional de Pesquisa de Contraceptivos e Reprodução Humana, da OMS, que financia projetos no mundo inteiro. Segundo a secretaria executiva da Comissão de Estudos dos Direitos da Reprodução do ministério, Ana Reis, a OMS foi informada de que o Brasil só permite pesquisas que aumentem a segurança dos métodos naturais e de barreiras (diafragma e condom). Além das comunicados à OMS, o ministério está levantando junto a divisão de Medicamentos - DIMED, se foi concedida alguma licença para essas pesquisas.

A OMS financia no Brasil dos Centros de Pesquisa de Contraceptivos, um na Universidade Federal da Bahia e outro na Universidade de Juiz de Fora, onde o efeito antifertilidade do claussequinona está sendo estudado, em ratas. A clausona está sendo estudado, em ratas. A Claussequinona é usada para o tratamento do câncer porque impede a reprodução das células.

Racionamento de energia terá início no Sul

RTO ALEGRE, (AG) – O amento de energia elénos três estados do Sul deomeçar na próxima se. O presidente da Compa- Estadual de Energia Elé- (CEEE), Carlos Krets- , fez ontem a confirmaexplicando que os últimos hes sobre como será feito onamento serão definidos ício da semana que vem, visita do secretário-geral Ministério das Minas e gia (MME), Paulo Richer, stado, acompanhado por os do Departamento Na- de Água e Energia.

Por sua vez, a Federação das Indústrias do Estado (FIERGS) pretende reforçar, na visita de Richer, a necessidade de estabelecimento de cotas de consumo para a área industrial, que responde por 43 por cento do consumo de energia elétrica do Estado. E o vice-presidente da entidade, Dagoberto Lima Godoy, alertou:

— A geração de hidroenergia - gerada pela hidrelétrica - no Estado continua em níveis críticos, com o seu potencial reduzido a 54 por cento da capacidade - lamentou Kretzmann.

ALIMENTOS

— O racionamento de 20 por cento indiscriminado poderá trazer até mesmo a falta de alimentos ao Estado, uma vez que as indústrias deste setor estão.. com estoques baixos e teriam que diminuir sua produção em plena safra. As indústrias exportadoras poderiam ter prejudicado o cumprimento de seus compromissos com o exterior, o que ocasionaria perda dos mercados importantes para a balança comercial do País. Por isso, é importante que toda a sociedade arque com o ônus do racionamento, com corte no consumo de energia das residências, com multa para quem exceder o limite de sua cota.

Mesmo o comércio gaúcho, que responde por 13 por cento do consumo de energia elétrica do estado pretende colaborar, buscando um corte de 30 por cento. O presidente da Federação das Associações Comerciais (FEDERASUL), César Rogério Valente, observou que a redução neste percentual seria possível, "através da racionalização do uso de lâmpadas, luminosos, elevadores e ar condicionado".

s novos brasiguaios

HEMA, MS, (AG) -- Mais n pessoas, que por motivos não poderiam ser benepelo Plano Nacional de ma Agrária (PNRA), vije como autênticos 'Bra- os', num emaranhado de as de lonas plásticas endo nas matas nativas que a maior parte das 18.500 es de terras da gleba Novo nte, desapropriadas pelo ente José Sarney e des- ao assentamento de 750 .500 famílias de agricul- brasileiros sem terras, egaram em Mundo Novo, Grosso do Sul, em maio procedentes do Paraguai, onde viviam em precárias condições.

São cabos eleitorais, ex-assentados em antigos projetos do Incra, solteiròs e até médios proprietários de imóveis no Estado, conforme observou o diretor regional do órgão, Alberto Manna, ao confirmar as denúncias do prefeito de Mundo Novo, José Carlos da Silva Freitas domingo último, acusando o ex-funcionário do Incra, Valter Penite, dono de casas e armazens de aluguéis no Estado, e João Eleoterio, proprietário de um sítio em Mundo Novo, de falsos 'Brasilguaios'.

Ulysses alerta o PMDB para necessidade de união hoje

BRASÍLIA, (AG) -- "O PMDB precisa ter juízo. É falta de juízo não estar unido" - reconheceu ontem o presidente nacional do partido, deputado Ulysses Guimarães, ao advertir, principalmente no caso de São Paulo, que seus correligionários precisam ter em mente que as eleições gerais deste ano serão totalmente diferente das de 1982, até pela circunstância da desvinculação de votos.

O deputado Ulysses Guimarães reconheceu as dificuldades para o PMDB se coligar com o PFL em São Paulo, "embora devessem ser aliados naturais" e liberou o partido a fazer nos estados as alianças que julgar mais convenientes para ganhar as eleições, afirmando que não deve haver discriminação contra qualquer partido, desde que os acordos se façam em torno de programas coerentes com os princípios defendidos pela legenda.

O presidente do PMDB, que há um mês havia acertado com o PFL a realização de um levantamento geral para tentar transferir para os estados a aliança existente no plano nacional, disse que ainda não desistiu dessa idéia, mas afirmou:

— Embora nossa intenção seja fazer alianças com o PFL, é preciso reconhecer que a estrutura do partido é federativa. Os diretórios estadual e municipais tem plena autonomia para verificar quais são os aliados que lhes convém".

Ulysses quer um partido ajuizado.

ESTADO DE SERGIPE
DE DIREITO DA 2ª VARA
DA COMARCA DE ARACAJU

L DE CITAÇÃO - DO RÉU MA- NEVES DOS SANTOS - COM O DE 30 DIAS

outor Mário de Siqueira Pinto, Direito da 2ª Vara Cível da Co- de Aracaju, Capital do Estado pe, na forma da lei, ect.

SABER a todos que este Edital ou dele conhecimento tiverem, ecial o réu MANOEL NEVES SANTOS, brasileiro, casado, a, residente e domiciliado em certo e não sabido, que peranuizo e Cartório do 16º Ofício, ível que o presente subscreve, essa uma ação de DIVÓRCIO AL, com base nos arts. 40, § 1º da Lei nº 6.515/77, combina- os arts. 274 e seguintes do C.P.C., que lhe move sua esposa LINDINETE GAMA DOS SANTOS, ficando, portanto, o mesmo, devidamente, **citado**, para contestar a ação no prazo de quinze (15) dias, após a realização da audiência designada, conforme despacho a seguir transcrito: "Cite-se o réu MANOEL NEVES DOS SANTOS por edital com prazo de 30 dias, para apresentar resposta no prazo de 15 dias, a partir da audiência **de conciliação**, que designo para o dia 03/04/86, às 14,30 horas, quando as partes deverão comparecer. I. Aracaju, 02/01/86. a) Mário de Siqueira Pinto - Juiz de Direito".

Dado e passado nesta cidade de Aracaju, aos oito (08) dias do mês de janeiro do ano de mil novecentos e oitenta e seis (1986). Eu, Alcina Viana dos Santos, Escrivã do 16º Ofício, que o fiz datilografar e assino, digo, subscrevo.

Dr. Mário de Siqueira Pinto
Juiz de Direito

MINISTÉRIO DA MARINHA
CAPITANIA DOS PORTOS DO ESTADO DE SERGIPE

"A Capitania dos Portos do Estado de Sergipe comunica que estão abertas as inscrições para o Concurso de Admissão à Escola de Aprendizes-Marinheiros de Pernambuco, até 31 de janeiro do corrente ano.

O candidato deverá preencher os seguintes requisitos iniciais:

I - Apresentar Certidão de Nascimento;

II - Duas (2) fotografias 3x4 de frente;

III - Ter nascido entre 02/01/68 a 31/12/69;

IV - Ser brasileiro nato e solteiro.

Demais esclarecimentos sobre o referido concurso poderão ser obtidos na Capitania dos Portos, nos dias úteis, no horário de 13:30 às 17:30 horas".

INFORME GS

CHEGAM

Tanto o Senador Albano Franco quanto o Governador João Alves Filho, chegam hoje a Aracaju. Por coincidência, ambos chegam no mesmo avião. Albano estava em viagem de famílias, pela América do Norte, e o Governador esteve no Japão.

TELEGRAMA

Pelos 30 anos da Gazeta de Sergipe, o Deputado Hélio Dantas, recebeu o seguinte telegrama do Senador Albano Franco: "Gazeta de Sergipe esta para nosso estado como New York Times para americanos, Estado de São Paulo para paulistas e Jornal do Brasil para carioca. Gazeta de Sergipe é exemplo jornalismo informativo sério, informativo, comunitário. Em meio constelação grandes nomes imprensa, como Julio Mesquita Filho, Simões Filho, Alberto Gainza Paz, Pulitzer e tantos outros, inclusive Orlando Dantas, mestre gerações e grande politico sergipano, cuja obra imorredora permanece viva e atuante no trabalho filho e sucessor Hélio Dantas. Em meu nome pessoal, como Senador da República, Presidente CNI e AILA, parabenizo Diretores, Redatores, Repórteres, gráficos e todos que fazem Gazeta de Sergipe pelo trigéssimo aniversário lutas e glorias. Do companheiro amigo Senador Albano Franco".

••••••

Registramos e agradecemos também os telegramas de felicitações pelos 30 anos da Gazeta de: Januario Conceição, Presidente da Associação Comercial; Deputado Augusto Franco, José Sobral, Chefe do Escritório da Petromisa; Julio Cesar Monteiro de Andrade, Coordenador do NESAF/SE.

ÔNIBUS

Os serviços que atendem ao público, têm que primar pela organização. Porém não é isso que está ocorrendo com as empresas de ônibus que fazem as linhas interestaduais. Na última quarta-feira, o ônibus extra para Salvador, que saiu de Aracaju às 13 horas, quebrou na estrada, e às 10 horas da noite, três horas após o horário máximo de chegada.

do mesmo, nem o escritório de Aracaju nem o de Salvador da empresa, tinham conhecimento que havia algum ônibus quebrado. Às 10 horas da noite, quando um familiar aflito de um passageiro tomou informações pelo telefone ao escritório de Salvador, recebeu a informação que todos os ônibus já haviam chegado, não havendo nenhum na estrada. O que só fez aumentar a aflição da família em Aracaju, por desconhecer o paradeiro dos familiares. Só às 23 horas, os próprios passageiros conseguiram comunicação com os familiares, através de um telefone de um posto de gasolina, que o ônibus havia quebrado.

TRANSPORTES

Os usuários de transportes coletivos em Aracaju continuam sendo os grandes prejudicados com a desorganização que impera nas empresas sem que as autoridades competentes tomem as providências cabíveis. Não bastasse a irregularidade dos horários, os motoristas param os veículos em pleno trajeto para "baldeação" sem qualquer notificação aos passageiros.

••••••

Ontem, por volta das 18:50 hs, o motorista do ônibus DA-1027 ordenou que os passageiros passassem para outro carro sem qualquer explicação. A baldeação aconteceu na Rua Laranjeiras, bem próximo ao centro da cidade, ao que parece porque o ônibus esvaziado já estava fora do horário e precisava recolher.

EXPOSIÇÃO

Logo mais às 20:30 horas, acontecerá na Galeria de Arte "Ávaro Santos" a abertura da exposição individual de pinturas do artista Plástico Jorge Luiz. A promoção é da Prefeitura Municipal de Aracaju com a colaboração da Caixa Econômica Federal e promete reunir grandes nomes do meio artístico sergipano.

PROJETOS

Atendendo convite do Prefeito do Campus Universitário, Antonio Campos Lima, o Reitor Eduardo Garcia, Vice-Reitor Alencar Filho professores, pró-Reitores e funcionários da UFS, visitam nesta sexta-feira, às 14:30 horas, diversos projetos implantados no Campus Universitário destacando-se o de hortas comunitárias, criação de porcos e outros.

POSSE

Durante toda a manhã de hoje os universitários do curso de Letras da UFS estarão festejando com muita poesia, música, teatro, dança, exposição de arte e palestras, a vitória da Chapa "LÍNGUA", vencedora das eleições para o Centro Acadêmico de Letras. O Festival da Posse terá início às 8:00 hs com término previsto para às 13:00 hs com um animado sambão.

••••••

Confirmada a participação dos grupos Imbuaça, "Punk" Carne Dura, Reisado de Seu Durval, Samba Jovem da Caixa D'Água além de Joésia Ramos, Chico Queiroga, Nino e Marcos, Cicero, Rina Nunes e muitos outros.

VENDA DE IMÓVEIS:
ANUNCIE NA GAZETA DE SERGIPE

rnal é cultura Leia Arte e Literatura

Polícia prende quatro menores arrombadores

Estuprador depõe na polícia

O Juiz de Menores José Rivaldo Santos, determinou ontem à abertura de inquérito policial para apurar todas as denúncias feitas contra o comerciantes JAMES FRANÇA, preso pela polícia Alagoana, no município de São Miguel dos Campos.

O inquérito está sendo feito pela Segunda Delegacia Metropolitana, local onde o comerciante se encontra detido desde a última terça-feira à disposição do Juizado de Menores.

Na manhã de ontem, o Diretor Administrativo do Juizado de Menores Paulo Mendonça foi ouvido pelo Delegado Marco Passos, servindo como testemunha de acusação contra James França que desacatou as decisões tomadas pelo Juiz José Rivaldo Santos, quando, em épocas, passadas deixou de atender à intimação feita a ele, além de ter desabafado que, mataria o Juiz caso este lhe encaminhasse para o reformatório Penal.

Entre tantos outros fatos interessantes ocorridos em São Miguel dos Campos, local onde foi preso o comerciante, um se destacou com maior intensidade, quando ele se identificou em uma pensão da cidade como "FILHO" do Deputado Federal Augusto Franco, usando do prestígio político do empresário e chegando a dizer que era dono da Usina São José do Pinheiro.

Em contato Telefônico, o Delegado Marcos Passos informou ao Juiz de Menores, que JAMES FRANÇA está sendo procurado pela Polícia do Rio de Janeiro e Brasília.

Os menores I.J.S. 15 anos; G.F.S., 15 anos; G.S., 16 e P.R.S., 12 foram presos por agentes da Polícia Interestadual de Sergipe (POLINTER), assim que acabaram de arrombar um boteco de consertos de sapatos situado no bairro Suissa, e do interior levaram vários objetos.

O arrombamento ocorreu pela madrugada da última quarta-feira, quando a rua estava completamente deserta e os marginais mirim resolveram entrar em ação somente para roubar cola de sapato e utilizá-la como tóxico. Os quatros menores já estão na Delegacia de Menores a disposição do delegado Antonio Melo.

GLADIADOR

O conhecido marginal José Tavares dos Santos, vulgo "Gladiador", de 27 anos, voltou a ser preso pela captura da Polícia Interestadual de Sergipe (POLINTER). O marginal foi preso no bairro Rosa Elze portando alguns produtos de furto.

Segundo informações, "Gladiador" é acostumado a trocar maconha por objetos roubados. Os policiais conseguiram recuperar uma bicicleta e um rádio da portátil que serão entregues na manhã de hoje ao proprietário, o qual reside no bairro América.

Menor é assassinada

Por motivos não esclarecidos pela Polícia, a menor de 10 anos de idade, R. B. O., foi morta com um tiro na cabeça desfechado pelo elemento conhecido como "Netinho" filho do fazendeiro identificado como "Vetinho". O homicida encontra-se foragido, mas as diligências estão sendo desenvolvidas pelo delegado José Lima, segundo informações prestada ontem pelo Major PM Antonio Vasconcelos, Coordenador das Delegacias de Polícia do Interior, que tomou conhecimento do crime através da SETEL.

De acordo com os informes, a menor foi morta por volta das 17 horas de anteontem com tiro de revólver calibre 38, desfechado, por "Netinho" que em seguida empreendeu fuga desaparecendo do povoado Brejinho, em Tômar do Geru, onde residia a vítima e o criminoso. O delegado José Lima ao tomar conhecimento da morte da menor deslocou-se para o povoado procedendo o levantamento cadavérico arrolando algumas pessoas como testemunhas do crime.

Após o levantamento cadavérico, foi expedido ofício autorizando a remoção do corpo para o Instituto de Medicina Legal Dr. Augusto Leite, onde submeteu-se a exame de necrópsia realizada pelo legista Jorge Carvalho Mendonça que constatou que a garota faleceu em consequência do traumatismo provocado pelo disparo.

O Major Antônio Vasconcelos tentou manter contatos com o delegado José Lima para inteirar-se do assunto, mas foi impossível porque o mesmo se encontrava em diligência visando capturar o criminoso. Até fecharmos esta edição ninguém sabia qualquer informação sobre o paradeiro do homicida que deve estar foragido em outro município ou mesmo num outro Estado.

Forte descarga elétrica mata auxiliar de portaria

O auxiliar de portaria Erivaldo Soares de Brito, 22 anos, casado, natural de Porto da Folha, que residia à Rua "U 1", casa 57, no Conjunto Jardim, em Nossa Senhora do Socorro, morreu anteontem vítima de descarga elétrica quando brincava com uma bola num açude da Fazenda Candeias, naquele município. O proprietário da fazenda, Alcides de Jesus Fontes está sendo indiciado em inquérito policial pelo delegado Manoel Rosálio da Silva, com base no levantamento feito no local com moradores e funcionários da Empresa Distribuidora de Energia em Sergipe (ENERGIPE S/A).

Erivaldo Soares em companhia de sua mulher Maria Rosildete dos Santos, tinham ido ao açude juntamente com algumas crianças tomar banho. A vítima levou uma bola para brincar com o garoto e ao entrar no açude resolveu jogá-la para o ar e ao agarrar pegou num fio da rede elétrica causando de um choque de quase 200 watts e provocando sua morte imediatamente.

Funcionários da Secretaria de Estado da Administração, Erivaldo Soares de Brito, foi resgatado do açude por Rosevan Alves de Lima, empregado da fazenda que foi ao local ao ouvir os gritos da mulher da vítima. O cadáver foi colocado à beira do açude aguardando o comparecimento da Polícia que procedeu o levantamento cadavérico removendo o corpo para o Instituto de Medicina Legal Dr. Augusto Leite.

O delegado Manoel Rosálio constatou que a rede elétrica da fazenda estava numa altura de 50 centímetros o que é proibido por lei, segundo o diretor regional da Energipe Moacir Silva Mota, com sede em Maruim.

Moacir Mota determinou o desligamento da rede elétrica da propreidade porque não cumpria com as exigências da empresa. Um laudo fornecido pela empresa será anexado aos autos, o que implica na responsabilidade de Alcides de Jesus na morte do funcionário da Secretaria da Administração.

O fazendeiro será indiciado no artigo 121 parágrafo 3º do Código Penal Brasileiro, por homicídio culposo, mas existem informações de o pecuarista teria colocado a rede elétrica naquela altura para evitar que pessoas fossem tomar banho no açude para não contaminar a água usada pelo gado.

Colisão faz vítima

Uma colisão entre uma motocicleta e um Volkswagen de placa não identificada, deixou com vários ferimentos no corpo, o cidadão Gilvânio Alves Feitosa, de 27 anos, residente à rua Tenente Cleto, 246 - bairro 18 do Forte.

A colisão ocorreu na tarde da última quarta-feira por volta das 14 horas, na avenida Maranhão, bairro Siqueira Campos, quando um dos veículos cruzou a rua sem prestar atenção ao outro que viajava em sentido contrário.

Devido a violência da colisão saiu ferido o motoqueiro Gilvânio Alves Feitosa. Ele foi socorrido por populares e de imediato levado ao Pronto Socorro do Hospital das Clínicas "Dr. Augusto Leite", onde permanece internado em estado de observação por determinação do médico plantonista.

ATROPELAMENTO

O veículo Chevrolet Monza, de placa AS-6979/Aracaju-Se. dirigido por Valdemir Batista Silva, residente à rua São Cristóvão 1331, bairro Getúlio Vargas, está sendo responsabilizado por ter atropelado na manhã da última quarta-feira, a menor Janete Cléia dos Santos, de 04 anos, residente à rua Maruim, S/N (centro).

O atropelamento ocorreu por volta das 11 horas, na rua São Cristóvão (centro), quando a garota tentava passar de um lado para o outro da pista. A vítima foi socorrida pelo próprio motorista do veículo e levada ao Pronto Socorro do Hospital das Clínicas "Dr. Augusto Leite", com ferimentos no rosto.

Por outro lado, os casos foram levados ao conhecimento do Delegado Anselmo Vasconcelos Santos, da Delegacia Especial de Acidentes (DEPA), para as providências cabíveis. Enquanto o setor de perícia registrou nas últimas 24 horas, cinco acidentes com prejuízos de danos materiais para os proprietários.

Vendedor aplica golpe com cheques sem fundos em SE

O comerciante Raul Bomfim Filho, proprietário da "Credi-Auto" Ltda., situada à Avenida Coelho e Campos, 130, no bairro Getúlio Vargas, apresentou-se ontem de manhã, na Segunda Delegacia de Polícia, como vítima do vendedor de carros ambulante Walter Augusto Santos, que emitiu quatro cheques da mesma agência sem provisão de fundos na compra de dois veículos. O valor da dívida é de 33 milhões de cruzeiros, na época e corrigido poderá chegar aos 50 milhões de cruzeiros, e as investigações estão sendo realizadas pelos policiais da Segunda Delegacia.

A compra do veículo foi feita no início do mês de outubro tendo o vendedor ambulante preenchido quatro cheques de valores diferentes para serem sacados no dia 10 de novembro na agência do Banco do Estado de Pernambuco (BANDEPE), mas ocorre que nenhum deles tinha saldo para cobrir o valor constante nos cheques configurando o estelionatado, conforme disseram os policiais responsáveis pelas diligências.

Raul Bomfim, sentindo-se prejudicado, procurou o delegado Marco Antonio Soares Passos para registrar queixa contra o vendedor ambulante, que, segundo informações, encontra-se foragido de Aracaju. A Polícia acredita que existam outras vítimas de Walter Augusto e, para isso, designou uma equipe especialmente para cuidar desse caso.

Como crime de estelionato pertence a Delegacia Especial de Defraudações, o delegado Marco Passos requereu ao Superintendente da Polícia Civil, José Garcez Vieira Filho, que autorizasse a apuração do crime pela Segunda Delegacia. A decisão será dada hoje. Se aprovado, Marco Passos solicitará a Justiça a decretação da custódia preventiva de Walter Augusto Santos que tinha uma garagem na Avenida Chanceler Osvaldo Aranha para guardar os veículos comprados com cheques sem fundos.

Roubo de agrotóxic

Roubar agrotóxicos está se tornando uma atividade regular e lucrativa no Rio Grande do Sul, e isso já começa a preocupar os plantadores. Somente na região de Carazinho (a 291 quilômetro da capital) o prejuízo é estimado em Cr$ 2,5 bilhões pelo presidente do sindicato rural do município, Valli Albrecht, apenas com o ataque a dez propriedades. Os crimes foram registrados na delegac mas a polícia ainda não tas sequer da venda doria roubada. Por is ta-se que os agrotóxic comercializados fora do

Albrecht fez ontem u to com o secretário es segurança para pedir região de uma equipe zada para investigar que já ocorrem há um

SINDICATO DOS TRABALHADORES NA INDÚSTRIA DO CIMENTO, CAL E GESSO DO ESTADO DE SERGIPE

Rua Carlos Correia, 228 – 1º andar
Fone: 222-9073

EDITAL DE CONVOCAÇÃO

Pelo presente Edital de Convocação, o Presidente da Entidade supra, no uso das suas atribuições que lhe conferem os Estatutos Sociais e a Legislação Sindical em vigor, convoca toda a categoria a se fazerem presentes à Assembléia Geral Extraordinária a ser realizada no próximo dia 18 de janeiro de 1986, às 15:00 horas em primeira convocação em sua sede social à Rua Carlos Correia, 228 1º andar, a fim de discutir e deliberarem a respeito das seguintes matérias do dia:

a) Leitura, discussão e aprovação da Ata da Assembléia anterior;
b) Discurso e aprovação da que irá compor a minuta da campanha salarial/86;
c) O que ocorrer.

Não havendo na hora aprazada número suficiente de associados para a instalação dos trabalhos em primeira convocação, a Assembléia será realizada meia hora após, às 15:30 horas, em segunda convocação, no mesmo dia e local com qualquer número de presentes.

Aracaju(SE), 16 de janeiro de 1986

JOSÉ ANSELMO FONSECA MENEZES
PRESIDENTE

CLASSIFICADOS japiaçu

Promoção

Edf. Mansão D'Avenida, apartamento com 03 quartos, suíte, varanda, dependência completas fino acabamento e na Avenida mais central da Cidade, com antena parabólica, com capitação internacional, central video cassete, circuito fechado de TV. Central de gás, piscina, playground próprio e mais outro intes que você pode conhecer no local pela venda 4.500 UPC's, entrega em dezembro de 1986.

Edf. Toulon: Rua Nova Saneamento
Financiamento: 3.800 UPC's

Edf. VERDE MAR: Rua Euclides Paes Mendonça
Financiamento: 2.950 UPC's

Edf. Futuro: Centro
Financiamento: 1.900 ORTN.

Cond. Verdes Mares: Av. Hermes Fontes
Apartamento c 3/4: 2.190 UPC'S.

Cond. MONTEIRO LOBATO: Luzia
Aptº C/ 2/4: 1.550 UPC's

Residencial Jardim Jussara: Grageru
Casa fino acabamento:
Financiamento: 4.000 ORTN's

Chácaras Recanto das Andorinhas: Sinal Cr$ 1.000.000
Prestação a partir de Cr$ 1.000.000.
Financiamento: 24 meses C/ prestação fixas.

ALUGUEL

Casa no Salgado Filho: de andar, mobiliada, 3/4, 02 suítes, demais dependências completas. Valor Cr$ 5.000.000.

VENDAS

Casa no Mosqueiro com 3/4 varanda, demais dependências água. Valor Cr$ 160.000.000.

Casa no Castelo Branco com 2/4, e demais dependências. Valor 35.000.000.

Casa no Jardim Atlântico com 3/4 armário, suíte, garagem 1/4 com área m2 de demais dependências fino acabamento recém construída. Cr$ 700.000.000.

Casa no Jessé Pinto Freire com: 3/4 demais depend. Valor 60.000.000.

Casa no Inácio Barbosa com: 3/4, suíte, demais depend. com armário. Valor Cr$ 140.000.000.

Aptº no Edf. Rio Negro com: 2/4, suíte, depend. completas. Reajuste em nov/86, prestação Cr$ 1.440.000. Chave Cr$ 12.000.000.

Casa no Mar Azul com: 3/4, suíte, depend. completas, fino acabamento. Aptº na Nova Saneamento com: 3/4, demais depend. armário, lustres. Cond. Alphaville 1, reaj. maio/86 – semestral – Cr$ 1.100.000.

Aptº Em Edf. C.A.L. transfiro, com 3/4, depend. completas, [illegible] sintekado, prestação Cr$ 1.900.000 reajuste semestral. Chave Cr$ 45.000.000.

Casa no Conj. Palestina para transferência, prestação Cr$ 15.000.

Transfiro Aptº no Edf. Eng. Jorge Neto com: 2/4, demais depend. completas Cr$ 35.000.000, prestação Cr$ 990.380 reaj/jan/86.

Aptº Centro no Edf. Tropical, transfiro, valor Cr$ 80.000.000. prestação Cr$ 175.941.

Venda de sítio em Socorro com: 28 tarefas, casa, curral, tanque, [illegible] mineral, todo plantado e etc...

Fazenda no Município de Sapé – São Cristovão com: 600 tarefas [illegible] pés de laranjeiras plantada, casa e etc...

Terreno no parque dos Coqueiros ótima oportunidade com 12x27, [illegible] Cr$ 35.000.000.

VENDAS ALUGUEL, ADMINISTRAÇÃO
Rua Siriri, 912 - Fone 224 - 4410 CRECI [illegible]

MESSIAS
CORRETOR DE IMÓVEIS
Rua Bahia, 1159 - Tel. 221-4638
CREC| 356

IMÓVEIS PARA VENDER

Vende-se sítio no município de São Cristovão com uma casa, água, e uma imensidão de fruteiras. Preço Cr$ 70.000.000 (Obs. à 15 minutos de Aracaju).

Área de terreno na Cimenteira no fundo do Conj. Leite Neto medindo 4.000m2, preço Cr$ 300.000.000.

Casa no B. Luzia com: 03 quartos, sala, copa, cozinha, WC social, área de serviço, área de ventilação, dep. de empregada, garagem, preço Cr$ 180.000.000.

Casa na Zona Sul da Cidade próximo ao Conj. Leite Neto com: 03 quartos, sala, copa, cozinha, WC. social, dep. de empregada, garagem, preço Cr$ 170.000.000.

Apartamento no Ed. Beta na Av. Nova Saneamento com: 03 quartos sendo um suíte, sala, varanda, copa, cozinha, WC social, dep. de empregada, preço Cr$ 186.680.000 (Chave) saldo devedor Cr$ 136.680.000.

Prestação atual Cr$ 700.000.

Casa na Travessa Recife com: 02 quartos, sala, copa, cozinha, WC social, área de serviço, preço Cr$ 40.000.000.

Casa na Rua Alberto Luz B. Salgado Filho com: 02 quartos, sala, copa, cozinha, WC social, garagem, entrada independente, preço Cr$ 120.000.000.

Casa no B. Luzia com: 03 quartos sendo um suíte, sala, copa, cozinha, WC. social, dep. de empregada, garagem até o fundo, preço Cr$ 350.000.000.

Casa de andar na Rua Dom Quirino B. Santo Antonio com: 04 quartos, sala, copa, cozinha, 02 sanitários, garagem, para dois carros, preço Cr$ 220.000.000.

Casa na Rua Gumercindo Bessa B. Santo Antonio com: 03 quartos, sala, copa, cozinha, WC. social, garagem, preço Cr$ 120.000.000.

Casa na Rua São Cristovão com: 03 quartos, sala, copa, cozinha, WC. social, área para garagem, mais um terreno ao lado medindo 05mx30m, preço Cr$ 200.000.000.

Casa na Av. Augusto Maynard B. São José com: 04 quartos, sala, copa, cozinha, sanitário, garagem, (em uma área medindo 10mx30), preço Cr$ 450.000.000.

Terreno no Loteamento Gravatá B. Luzia medindo 10mx25m, preço Cr$ 40.000.000.

Terreno na Atalaia Velha próximo ao Balneário do SESC medindo 30mx30m, preço Cr$ 150.000.000. (Obs. Rua asfaltada).

Terreno no Jardim Mar Azul Atalaia Velha medindo 15m27m, preço Cr$ 75.000.000 (Obs. na primeira Rua).

Apartamento no Jardim Primavera com: 02 quartos sendo um suíte, sala, cozinha, WC, social, área de serviço, preço Cr$ 12.000.000 (Chave) prestação atual Cr$ 490.000.

Loteamento Coroa do Meio vendas a vista ou até 24 meses em O.R.T.N.

Excelente ponto comercial (Madeireira) na Av. Maranhão medindo 24mx33m com: um escritório, mais uma área coberta medindo 24xx15M, preço 250.000.000.

Casa na Rua Alagoas com: 04 quartos, sala, copa, cozinha, WC. social, dep. de empregada, garagem, mais um ponto comercial anexo, preço Cr$ 150.000.000.

Terreno na Rua Leonel Curvelo próximo a Vila Militar medindo 05mx35m.

Terreno no Jardim Centenário medindo 30mx30m próximo ao Conj. Bugio, preço Cr$ 30.000.000.

Terreno no Jardim Baiano B. Luzia medindo 14mx45m com duas frentes, preço Cr$ 25.000.000 (Obs. à cem metros da Av. Hermes Fontes).

Aluga-se Chácara na Zona Sul da Cidade medindo 3.000m2 com uma casa com: 04 quartos, sala, copa, cozinha, WC. social, garagem, dep. de empregada, toda frutificada, quadra de esporte, etc. preço Cr$ 4.000.000.

Valorize sua empresa:
anuncie na Gazeta de Sergipe

carlos correa

MAIS UMA DE LU

...bastasse o pique que tem da... movimento artístico sergi... Lu Spinelli resolveu agora ...rma lojinha para comercializ... ...odutos naturais. A nova ca... ...saúde funciona à Rua Araujá,

NOITE DO HAWAI

...noitada de hoje fica por conta ...sociados do 5 Tênis Clube da ... de São Cristóvão, que pro... ...ge mais às 23 horas, a bada... ...festa "Noite do Hawai", com ...ilho da Orquestra "Embalo Z ...ette.

Na ocasião vão desfilar as misse... de Pernambuco e Paraná. Será re... almente uma noite memorável.

PICHAÇÃO

* É insuportável constatar que um número infelizmente crescente de candidatos já saiu em campo à cata dos votos das próximas eleições, usando a paisagem de alguns pontos de Aracaju para pichação com os respectivos - e em geral desconhecidíssimos - nomes e por sinal nunca vistos em capa de gibis.

Algumas avenidas já estão se transformando em cartazes gratuitos.

...tiane Torloni um espetáculo de mulher que será "Fernanda" na Selva de Pedras.

Snobando com muito charme e beleza, o garoto Lulinha, filho do casal José Luiz Carlos/Denize Almeida.

K ENTRE NÓS

... Segundo comentou com um amigo, o presidente da FIFA, João Havelange, já tem em mãos os custos da Copa do Mundo de 1994 que ele pretende realizar no Brasil. A Copa não sairá por menos de CR$ 800 milhões.

... Quem gostar de um ex celente cardápio, é só da pulinho no Restaurante Chapadão, da avenida 31 de Março (próximo ao DETRAN). A sugestão da casa para hoje é Rabada, enquanto amanhã (sábado) a deliciosa feijoada.

... Amanhã (sábado), vai acontecer o casório de Edilene e Arnando, na Igreja Nossa Senhora Menina, à rua Itabaiana, 719, às 19 horas. Parabéns.

... Nota dez para o Projeto "DEIXE SEU FILHO NO CIRCO" que desde último fim de semana foi desenvolvido pelo Circo Amoras & Amores para permitir aos pais um chopp na praia enquanto artistas divertem as crianças.

... Às 10 horas de hoje, será inaugurada a rampa para uso de paraplégicos e hemiplégicos, no Edifício Sede do INPS. Na ocasião também será inaugurado o Posto de Serviço do Banco do Brasil S/A, no mesmo prédio.

... O artista plástico Hélio Silva dando um novo visual no crivo dessa coluna. Por sinal, Hélio é um excelente decorador e está pronto a pegar qualquer decoração de clubes para os festejos carnavalesco.

... O Prefeito da cidade de Riachuelo, Pedro Oliveira Santos, recebendo hoje os votos de parabéns e muitos anos de vida pela passagem do seu natalício. Parabéns!

... O radialista Hilton Lopes fazendo aquela dieta além de praticar física no Corpo Vivo.

... A propósito do Corpo Vivo, que pintou na sauna esta semana foi o comerciante Wilson Silva (Gavetão), acompanhado de Arí (cabeleireiro).

... Tomará posse hoje, a partir das 08h30min, os componentes da chapa "Língua", formado por Acadêmicos de Letras da Universidade Federal de Sergipe. O evento vai acontecer no mini auditório Didático III - Campus Universitário. Na ocasião haverá palestra com a participação de professores do Departamento de Letras de pessoas convidadas.

NAMORO IMPOSSÍVEL ESQUENTA OS ÂNIMOS

* Quem pensou que o namoro de Tânia e padre Albano ia ficar apenas em tristes "ais" se enganou. A coisa vai esquentar feio, quando a própria Tânia confessar ao pai, Sinhozinho, sobre a sua paixão. O "Rei da Carne Verde", não vai resistir, investindo contra a filha, espancando-a. A cena é forte, e vai dar em resultados mais impressionantes ainda.

****

E mais! O próprio arcebispo de São Paulo, dom Paulo Evaristo Arns, apelou a Dias Gomes autor de "Roque Santeiro" para que ponha fim ao romance entre padre Albano (Cláudio Cavalcanti) e Tânia (Lídia Brondi).

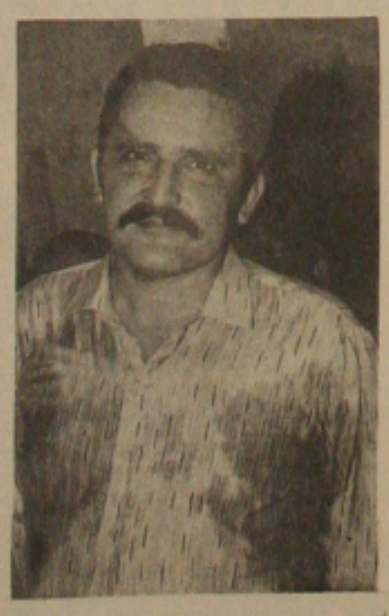

Dr. José Carlos Machado - Secretário de Estado de Saneamento e Recursos Hídricos, completando hoje mais uma primavera. Daqui os nossos votos de muitas felicidades e parabéns.

NO MERCADO

* Em transação que deverá ser concluída hoje a Brascan, está comprando 20% do controle acionário da Fininvest, a maior financeira independente do país, com CR$ 1,2 trilhão em aceites cambiais e CR$ 1,4 trilhão em saldo de financiamentos. As ações agora pertencentes à multinacional canadense saíram das mãos da família Jabour, que também vendeu ao mesmo grupo 23% do controle da Fininpar, Holding da Fininvest, ainda pertencentes majoritariamente a família Antunes Maciel, de Pelotas.

JORGE LUIZ

* Numa promoção da PMA/Secretaria da Cultura e Galeria de Arte "ALVARO SANTOS", o artista plástico Jorge Luiz estará mostrando cerca de 117 telas a acrílico, onde reminiscencias do artista são revistas e questionadas.

A mostra, com abertura prevista para hoje às 20:30 horas e anteriormente exposta na CAIXA ECONÔMICA FEDERAL, passa a ocupar novo espaço atingindo assim um outro público que terá acesso ao trabalho desse artista cuja trajetória vem sendo feita de maneira constante e coerente, estando a cada mostra, completo, por se tratar de um trabalho onde, técnica e tema resultam de profundas reflexões em busca de uma arte madura, sem artifícios.

Na presente mostra, JORGE LUIZ, sem deixar os traços que o fazem um artista voltado para o desenho, passa a vivenciar as tintas sobre tela. No tema, o observador que, segundo o crítico de arte Eurico Amado, "vai buscar do fundo dos seres as marcas sutis de suas humanas realidades...", se inclui entre estes seres e passa a fazer parte deste universo a ser desvendado. Daí uma volta as vivências de infância, lá onde rede as imagens mais fortes da experiência humana.

ANIVERSARIANTES

Maria do Carmo Carvalho Oliveira - funcionária do Tribunal de Contas do Estado de Sergipe. * * * * * * José Felisberto Ferreira - funcionário do BANORTE S/A. * * * * * * Rachel Souto Tavares - funcionária do SESI na cidade de Estância. * * * * * * Josea Bernadete do Nascimento Ferreira, Aurora Maria Santos Matos, Conceição dos Santos, Cirene Alves dos Santos, Antonio Medeiros Venâncio, Belizana Vieira Bomfim, Maria Ivanete dos Santos, Maria José de Almeida e Daniel Santos Evangelista - Membros da APMESE.

REDIAL IMOBILIÁRIA E CONSTRUÇÕES LTDA.

RUA JOÃO PESSOA, 320 SALA 814
1º ANDAR ED. CIDADE DE ARACAJU
TEL: 222-7326 CRECI. Nº 32

COMPRA E VENDE SEU IMÓVEL

...de-se um terreno para construção localizado no Jardim Godofredo ...ximo a telergipe em Atalaia ...de 12x30 ótima localização. Cr$ 40.000.000.

...de-se Casa nova com 3 quartos ...garagem nos fundos de esquina ...ícia de empregada completa 2 ...varanda localizada no Ponto ...com a Rua Nestor Sampaio ...200 UPC's.

...de-se um terreno medindo ...vizinho pelos fundos do Hotel ...ento em Atalaia. Preço Cr$ ...000.

...de-se um lote de terreno localizado no Parque dos ...ros as margens da Av. 31 de ...medindo 12x28 em frente a ...ia. Preço Cr$ 40.000.000.

...de-se Chácara localizada em ...ga com casa de Alvenaria ...Quarto Sala Cozinha Banheiro ...da em Área de 4 a 10 Tarefas. Combinar.

...de-se um sítio de laranjas ...15 tarefas 1.200 pés produ... toneladas por ano localizado ...ia 13 município de Lagarto que vai para Boquim tem casa ..., preço Cr$ 180.000.000.

...de-se Casa nova com 3 quartos ...garagem dependência de ...ada financiamento 2.200 UPC's ...a critério do comprador ...a ao Ponto Novo com Rua ...nçalo.

...de-se uma casa com 2 pavimentos localizada a Rua de Maroim, ...quartos, 3 banheiros. 2 salas, ..., dependência de empregados ...estado de conservação. Preço ...000.000.

Vende-se um sítio medindo 50 tarefas com casa de primeira porcilga e estábulo a margem da Rodovia do Povoado Aldeia município de São Cristovão, preço Cr$ 50.000.000.

Ótima oportunidade para quem tem imóvel para vender em qualquer lugar temos comprador para pagamento à vista. Consulte-nos pelo Telefone: 222-7326.

Compramos terreno em Atalaia, pagamos preço atualizado. Consulte-nos tel. 222-7326.

Compra-se chave de casa em qualquer Conjunto providenciamos a documentação, telefone: 222-7326.

Aluga-se um andar do Ed. Jangada onde funcionou o BNH com 16 Apt°s ótimo estado aluguel mensal Cr$ 20.000.000.

Vende-se 4 Salas no Edifício Viedo Teixeira ao preço de Cr$ 15.000.000 cada.

Vende-se uma fazenda medindo 400 tarefas toda em capim com bastante água localizada as margens da Rodovia São Domingos e Lagarto, preço Cr$ 500.000.000.

Vende-se um andar do Edifício Jangada onde funcionou o BNH com 16 Apartamentos em ótima condições, preço Cr$ 1.000.000.000.

Vende-se uma fazenda localizada em São Domingos medindo 1.200 tarefas toda em capim ao preço de Cr$ 1.000.000 por tarefas.

Vende-se um terreno para construção em Atalaia, medindo 30x30, localizado Av. Oceânica, próximo ao Clube do Sesc, ótima localização, Preço Cr$ 150.000.000.

HOJE

A MEIA ENTRADA É PARA TODOS

PROMOÇÃO ESPECIAL
ADULTOS E CRIANÇAS PAGARÃO SOMENTE MEIA ENTRADA
TODOS OS DIAS EM TODAS AS SESSÕES,
EM QUALQUER DESTES CINEMAS

CINE PALACE
O PALÁCIO DOS GRANDES ESPETÁCULOS
HORÁRIOS: 15-17-19-21 HS.

CINE ARACAJU
A MELHOR PROGRAMAÇÃO DA CIDADE
HORÁRIOS: 14-16-19-21 HS.

CINE RIO BRANCO
HORÁRIOS: 15-17-19-21 HS.

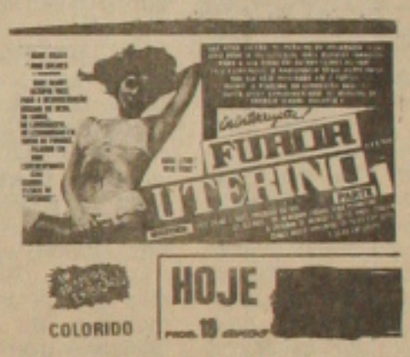

CINE PLAZA
O MAIOR E MAIS MODERNO DO ESTADO
HORÁRIOS: 19:30-21:30 HS.

DIVINA PASTORA EM FESTA

Quem estará aniversariando hoje é a garota sempre dinâmica, Maria do Patrocínio Costa, filha de José Marçal Costa e Corina Souza Costa. O aniversário será festejado sábado à noite na cidade de Divina Pastora com participação da "Discoteca Furacão 2.000", comandada pelo jovem Luiz Antonio Lírio. A juventude de Divina Pastora, irá abraçar a aniversariante que por sinal é muita querida pelas suas colegas e amigos.

Maria do Patrocínio, é filha do prefeito de Divina Pastora, José Marçal Costa.

TELEVISÃO

RÁDIO E TELEVISÃO APERIPÊ
RTA

08:00 h - Padrão à Cores c/Música
09:15 h - Telecurso 1° Grau
09:30 h - Telecurso 2° Grau
09:45 h - Patati Patatá
10:00 h - Bambalalão
12:15 h - Bola em Jogo 1ª Edição
12:30 h - Jornal Aperipê 1ª Edição
12:40 h - RTC Notícias 1ª Edição
13:00 h - Qualificação Profissional
13:15 h - Viajando o Sertão
13:45 h - Patati Patatá
14:00 h - Rios do Mundo
14:30 h - Fantasia
17:10 h - Bambalalão
18:30 h - Eu Sou o Show (Ivone Lara)
19:15 h - Teleromance (Música ao longe)
19:50 h - Bola Em Jogo 2ª Edição
20:00 h - A Era da Incerteza
20:40 h - Jornal Aperipê 2ª Edição
20:55 h - Telejornal ao Vivo
21:25 h - Primeira Chamada
22:25 h - Nova República
23:25 h - Sexta Independente
01:00 h - Encerramento.

É PROIBIDO CAÇAR

Lei n° 5.197

AGRICULTOR: PROCURE O I.B.D.F. E PAGUE MENOS IMPOSTO TERRITORIAL RURAL!

AGRICULTOR:
Vamos ajudar ao I.B.D.F. a combater a caça; porque quanto mais MATA VOCÊ DERRUBAR, ANIMAIS, AVES e INSETOS VOCÊ MATAR, mais inseticida VOCÊ VAI GASTAR!

Otávio Pinto eleito Presidente da CB

Medrado

Nabi

Medrado Dias derrotado por Abi Chedid.

Em eleições das mais conturbadas onde os homens que dirigem o futebol brasileiro mostraram suas atividades no submundo do futebol, Otávio Pinto Guimarães foi eleito ontem Presidente da CBF surpreendendo aos que esperavam a eleição tranquila de Medrado Dias candidato da situação e que recebia o apoio de Giulite Coutinho e João Havelange. Para os entendidos em política futebolística, a vitória de Otávio Pinto foi um verdadeiro retrocesso no futebol brasileiro. Otávio conseguiu 13 votos contra 11 de Medrado Dias. Um voto foi considerado nulo.

O resultado da eleição foi anunciado às 17:15 horas depois de três horas e quinze minutos de provocações, discussões e tumultos provocados pelos participantes da reunião. A primeira confusão surgiu na escolha do presidente da Mesa. Por fim aceitou-se a indicação de Antonio do Passo, um dos incentivadores da candidatura de Medrado Dias. A partir daí o que se viu foi um verdadeiro show de desodens de todo o tipo. Finalmente, aprovadas as contas do presidente Giulite Coutinho foi dado início à eleição, motivo principal da convocação da Assembléia Geral.

ARMAÇÃO PERFEITA

Como se sabe, Nabi Abi Chedid e Medrado Dias eram os dois principais concorrentes, acontece que como a eleição se prenunciava com um resultado apertado - como realmente aconteceu - e na hipótese de um empate Medrado seria o vencedor, foram lançadas mais duas chapas registradas em tempo hábil há dias passados. Uma era chefiada por Otávio Pinto Guimarães e a outra por Alvaro Bragança. Ambas tinham como vice presidente Nabi Abi Chedid. Ontem momentos antes de ser iniciada a eleição após várias liminares Nabi retirou sua chapa concorrendo apenas as três duas contra Medrado Dias.

Nas previsões iniciais se dava como vencedora a chapa de Medrado Dias pois contava com 14 votos contra apenas 12 de Nabi que terminou não concorrendo. Iniciada a eleição as Federações do ACRE e PIAUI foram inicialmente impedidas de votar impugnação esta levantada pela chapa de Nabi. No entanto elas ganharam direito a voto, mas um voto que ficaria sub judice. Por ironia do destino foi o voto do ACRE que assegurou a eleição da chapa oposicionista.

APURAÇAO

Apesar de todo o tumulto a eleição foi pouco a pouco sendo realizada. Cada Federação era chamada nominalmente e numa sala com uma urna depositava o seu voto. Os votos de Acre e Piauí foram colocados em uma urna à parte. Feita a apuração dos primeiros 24 votos, já se desenhava a vitória de Otávio Pinto pois ele vencia por 12 a 11 havendo um voto nulo. Despois partiu-se para a apuração dos dois votos colocados à parte. O primeiro foi da Federação do ACRE, que votou em Otávio Pinto, consolidando dessa forma a vitória da oposição. Após o voto do Acre o tumulto foi geral com vencedores comemorando a vitória. PIAUI também votou em Otávio.

Empossado ontem mesmo no cargo. Otávio Pinto dava entrevistas afirmando que a partir da próxima semana vai começar a pensar na seleção e deverá convidar Telê Santana para o cargo de treinador, caso este não aceite, a segunda opção e Rubens Minelli. Ontem mesmo nos corredores da CBF falava-se que conquistada a vitória da oposição, nos próximos dias Otávio renunciaria cedendo o lugar ao seu vice presidente Nabi Abi Chedid, pelo menos foi esse o acerto pre-eleitoral entre os concorrentes, excluindo é claro Medrado Dias.

TELÊ

Ao saber da vitória da chapa Otávio-Nabi, Telê Santana, ex-técnico da Seleção Brasileira, abriu um longo sorriso, deixando transparecer que ficou feliz com a vitória dos candidatos oposicionistas. E disse que acredita que eles vão fazer uma boa gestão à frente da CBF.

Questionado sobre as últimas declarações de Nabi Abi Chedid de que insistiria com ele para assumir o comando da Seleção Brasileira, Telê afirmou que já havia conversado anteriormente com Nabi por telefone, e lhe havia dito que não se sentia preparado para assumir a Seleção, na ocasião, mas não descarta a hipótese de vir a fazê-lo: "Como conversei uma vez com o Nabi, posso conversar novamente, aí nós veremos como vai ficar".

Telê passou a tarde de ontem em uma emissora de rádio de Belo Horizonte, concedendo entrevista para os radialistas Gerson Sabino, Leó Coutinho, J.A. ferrari, amigos seus que festejaram efusivamente quando souberam do resultado, dizendo: "nós ganhamos, você está na copa".

Sergipe treinou em Laranjeiras

O treinador Eduardo Pereira comandou ontem o primeiro coletivo do Sergipe nessa fase de reapresentação e gostou muito do rendimento da equipe. O treino rubro foi realizado na cidade de Laranjeiras, devido às péssimas condições do gramado do João Hora de Oliveira. O treino que teve duração de 60 minutos agradou ao treinador e hoje à tarde ele comanda um bate bola, quando vai definir a equipe para o amistoso de domingo em Simão Dias.

O Sergipe continua fazendo algumas contratações. Ontem o desportista Ari Resende anunciava confirmando a chegada de Londrina para a próxima semana e anunciava a contratação do zagueiro Paulinho conseguido junto ao Santa Cruz, no Recife, onde ainda se encontra Alberto Meneses em busca de alguns nomes.

BUÁ E ZÉ CARLOS

Enquanto isso o zagueiro Lúcio Sabiá deixou de interessar ao Sergipe. O atleta renovou contrato com o Alecrim e deverá continuar mais uma temporada no futebol potiguar. Por outro lado estão quase definidas as contratações de Buá e Zé Carlos junto ao ASA de Arapiraca. Buá é zagueiro e Zé Carlos meio campista.

Ontem também quem se mostrava muito alegre no Sergipe era o zagueiro Rubens, ele renovou contrato com o clube e disse que foi o melhor contrato feito na sua carreira de profissional. "Os dirigentes reconheceram todo o meu trabalho no Sergipe e firmamos um contrato muito bom. Isso me motiva a trabalhar ainda mais pelo clube, na luta do título de tri-campeão".

Mazinho define time para domingo

O treinador Mazinho comandou ontem novo coletivo no Confiança e após o treino deixava a equipe definida para o amistoso de domingo contra o Náutico, quando se espera que um bom público compareça ao Batistão para ver e aplaudir o novo time do Confiança. O treino de ontem voltou a ser muito movimentado e apresentou novamente a vitória dos titulares por 2x0. Carlito que treinou mal na quarta-feira foi um dos destaques do treino de ontem, sendo inclusive autor de um dos gols do time titular.

Um dos problemas enfrentados ainda por Mazinho é na zaga. Fiscina que somente ontem retornou de Salvador, não deverá participar do jogo de domingo sendo substituido por Anselmo. Fiscina por sinal disse que está bem, mas precisa se recompor um pouco e fazer mais alguns exercícios para ganhar forma física e ritmo de jogo. Na partida de estréia no campeonato certamente ele estará presente como capitão da equipe.

DESTAQUES

O ponto alto do time voltou a ser novamente o meio de campo com Merica, Wescley e Dudu. Mas o time reserva exigiu muito dos titulares e apresentou também algumas novidades. A presença de Jadir vem sendo o ponto de equilíbrio no meio de campo do time considerado reserva. Qualquer oportunidade que tenha Jadir assumirá a posição com condições de dar conta do recado. Domínio de bola perfeito, características de goleador, Jadir poderá ser uma das atrações do time proletário.

O Confiança ontem trabalhou nos dois expedientes. Pela manhã física e na sala de musculação da FSF e a tarde o treino coletivo. Hoje o professor Alberto Freire resolveu liberar o elenco no período da manhã. Mas à tarde haverá coletivo sob as ordens de Mazinho quando será confirmada a equipe para o jogo contra o Náutico. O provável time do Confiança para enfrentar o Náutico domingo será esse: Luisinho, Júnior, Alemão, Anselmo e Carlito; Merica, Wescley e Dudu; Aldair, Dario e Fernando.

MAIS REFORÇOS

O Confiança conseguiu junto ao Náutico mais dois reforços para a temporada de 86. O lateral Reginaldo e o meia Rogério. Eles entraram em contato ontem com o presidente Carisvaldo Resende afirmando que chegam amanhã em Aracaju juntamente com a delegação do Náutico.

o treino hoje segundo decisão da diretoria proletária será com ingressos pagos, forma de arrecadar alguns trocados para ajudar nas despesas. A diretoria por outro lado espera o apoio total da torcida no amistoso de domingo.

MEDICOS, REPRESENTANTES E O FUTEBOL DE PRAIA

O horário é matinal, e o encontro deles é sempre certo, pontual, há mais de 15 anos. O local é a praia de Atalaia, no espaço criado pela natureza entre o mar e a terra, justamente onde a areia se transforma em campo de futebol. Sempre foi aos sábados e aos sábados continua até os dias de hoje. O local do jogo mudou cerca de um quilômetro, por ser o mesmo jogado pela manhã. Outrora nas imediações do antigo Iemanjá, os esportistas brincam e se deleitam no espaço situado em frente ao imenso hotel ora construído em nome do incremento do turismo sergipano. Dr. Zairson, Dr. Luciano, Dr. Gilvando, Dr. Jackson, Dr. Zacarias, Jairo, Santos, Bilú, **Vitamina**, Carimbó, Raimundo, Ari, Evaldo, Ênio, Augusto, Otávio, Edson, Josa, José Luís, Gil, Aloísio, Wellington, Uchôa, Víctor, Ciro, Celso e tantos outros fazem um grupo unido que, aumenta a cada dia. A praia é o melhor local para se jogar futebol.

Quem quiser conferir e ver os "craques" da pelota em ação, que vá e veja com os próprios olhos a história de um organizado jogo de praia que sobrevive há mais de quinze anos, nas areias úmidas do nosso litoral.

Vilmar convidado pelo S Cruz

O treinador Vilmar Luz que está exercendo o cargo de auxiliar técnico do Confiança recebeu o convite do presidente Washington Santana para dirigir o Santa Cruz na temporada de 86. Vilmar aceitou e na próxima semana deverá assumir o comando, com a finalidade de fazer o mesmo trabalho que fez no Confiança só que em Estância ele terá mais condições, pois as contratações estão sendo feitas.

O Santa Cruz que estava um pouco parado no que diz respeito às contratações começou a trabalhar e buscar reforços no Rio de Janeiro. Uma das contratações certas no Santa Cruz é Joeldson, irmão do meia Jaeldson que está sendo esperado neste final de semana. Informou o presidente do Santa que outros nomes serão anunciados nos próximos dias. A apresentação do Santa vai acontecer na próxima segunda-feira, quando os trabalhos serão iniciados visando a estréia do time no campeonato contra o Confiança.

Jornal é cultura Leia Arte e Literatura

ESPORTE AMADO

POLÍTICA

Ninguém sabia, mas a reportagem descobriu que a não ida do Clube Sportivo Sergipe a Taça São Paulo de Futebol Junior foi por simples politicagem. O time rubro pagou, só porque o presidente da Federação Sergipana de Futebol, Manoel Cardoso Barreto, votaria em Medrado Dias para presidente da Confederação Brasileira de Futebol. A Federação Paulista de Futebol, vetou a participação do time rubro no importante evento. Pura politicagem...

OPOSIÇÃO

Finalmente, a oposição chegou ao poder no esporte brasileiro. Caiu a alta cúpula da Confederação Brasileira de Futebol, fato ocorrido ontem. O candidato da situação Medrado Dias perdeu por 13 a 11 para a chapa encabeçada pela dupla Otávio Pinto Guimarães e Nabi Habi.

MANUCA

O futebol sergipano há muito tempo não anda bem administrativamente, agora terá que comer o pão que o diabo amassou. Por votar em Medrado Dias, o presidente Manoel Cardoso Barreto, não saberá como resolver à crise no futebol sergipano.

ZÉ FOTÓGRAFO EM AÇÃO

O desportista José Fotógrafo, maior líder do esporte amador sertanejo, trabalhando à todo vapor para assegurar uma vaga na Assembléia Legislativa de Sergipe. Até o próprio Zico que na foto está ao lado de "Zé Fotógrafo", confidenciou para a galéra rubro negra em Sergipe que o homem de São Miguel do Aleixo tem cheiro de povo e por isso não decepcionará os seus conterrâneos, quando estiver no poder legislativo.

HANDEBOL

A Seleção Sergipana de Handebol, está brilhando no [illegible] Brasileiro de Handebol Juvenil, ora se realiza [illegible] capital. O encerramento do certame, acontecerá nesta [illegible] à noite, no Ginásio de [illegible] Constâncio Vieira.

ESTÂNCIA

O presidente da [illegible] Sergipana de Voleibol, [illegible] Ivan Paixão, confirmou [illegible] próximo mês de maio, [illegible] na cidade de Estância [illegible] peonato Brasileiro de [illegible] Feminino Juvenil, Ivan [illegible] que conta com o apoio [illegible] do SESI o presidente [illegible] Idalito Oliveira para [illegible] sucesso o referido [illegible] jogos do campeonato [illegible] serão realizados, no [illegible] Esportes Albano Franco.

SESI

Numa promoção do [illegible] Social da Indústria, será [illegible] hoje à noite, no Ginásio [illegible] do Clube do Trabalhador [illegible] uma rodada, valendo pelo [illegible] de Futebol de Salão "[illegible] Orlando Dantas". Eis a [illegible] jogos: 1° jogo – Indústria [illegible] x Empesca; 2° jogo - [illegible] 3° jogo – Central x PET[illegible]

BARTOLOMEU

O botonista bartolomeu[illegible] campeonissimo em futebol [illegible] nas Olimpíadas do SESI [illegible] tando a PETROBRAS [illegible] próxima semana com [illegible] cidade de Pelotas(RS) [illegible] cipar do Campeonato [illegible] de Futebol de Mesa. [illegible] já preparou sua bagagem [illegible] representar condigna[illegible] Estado de Sergipe na [illegible]

CONTINUA

O professor Geraldo [illegible] continuará por mais um [illegible] comandando tecnicamente [illegible] de juniores do Clube [illegible] Sergipe. Quem nos garante [illegible] Diretor de Futebol do [illegible] professor Ary Rezende.

VIBRANDO

Quem vibrou com a [illegible] Otávio Pinto Guimarães [illegible] patrono da Associação [illegible] de Itabaiana, desportista [illegible] Queiroz da Costa. Para [illegible] itabaianense, agora [illegible] sergipano, será forçado [illegible] uma nova estrutura, [illegible] mente a Federação Sergipana [illegible] Futebol.

FIQUEM SABENDO

O radialista Jota Silva [illegible] Rádio Cultura), recebeu [illegible] convite para ingressar [illegible] Princesa da Serra de [illegible] Jota, aceitou, mas tudo [illegible] o mesmo irá se transferir [illegible] Rádio Atalaia. ••• O [illegible] da Federação Sergipana [illegible] Manoel Cardoso Barreto [illegible] a capital sergipana [illegible] derrota de Medrado [illegible] Otávio Pinto Guimarães [illegible] vice-presidente eleito [illegible] Nabi Habi, afirmando que [illegible] assumiu ao poder no futebol [illegible] leiro, graças ao Deputado [illegible] Braga. ••• A dupla Giulite [illegible] e Raimundo Macedo [illegible] batalhar para à eleição [illegible] A campanha do apoio [illegible] já entrou em ação. ••• [illegible] de Segurança Pública [illegible] urgentemente tomar [illegible] vidências, contra pe[illegible] nos sábados e domingos [illegible] o lazer da família [illegible] Praia de Atalaia. As [illegible] recebem boladas e [illegible] ameaçados pelos [illegible] valentões. Assim não [illegible]

CSM contrata bons reforços

Os novos dirigentes do CSM estão formando um bom time para a temporada de 86 e alguns reforços estão sendo contratados. Atletas que já defenderam grades clubes do futebol sergipano, como Luis Carlos do Vasco, e Clodivaldo do Confiança firmaram contrato com o CSM e integrarão a equipe em 86. A principal luta dos dirigentes do CSM é permanecer com a equipe na divisão principal e por isso o time tem que se armar.

Ontem foram anunciados como contratados do CSM os atletas Luis Carlos, Didi, Clodivaldo e Joãozinho Carioca. Pelo que se vê um bom time disposto a lutar por um lugar ao sol no atual campeonato. Juan Celly não aceitou o cargo de treinador e Afrodisio Sena vai dirigir a equipe, que conta com o apoio da população de Maroim.