GAZETA DE SERGIPE

QUARTA-FEIRA 19 DE MARÇO DE 1986 ANO XXXI Nº 8.210 Cz$ 2,00

FUNDADOR ORLANDO DANTAS

SP forja depoimento na tentativa incriminar o prefeito de Telha

o de Telha, Adenizio empossado no último te do prefeito Francis- ontem que está sendo nha perseguição por do Estado, que está para prendê-lo, in- o a Secretaria de Se- para inventar depoimentos com pessoas detidas para incriminá-lo judicialmente.

Segundo o prefeito, um dos detidos, acusado de envolvimento na morte do ex-prefeito, foi obrigado a assinar um depoimento que não deu, ontem na Secretaria de Segurança Pública, pelo capitão Vasconcelos. Ele disse que existem outras formas de pressões, mas só esta serve para deixar claro que as autoridades estaduais estão interessadas em colocá-lo na cadeia, pelo fato de não apoiar o governador João Alves Filho.

--- Se quizerem apurar os fatos honestamente será até bom, mas não vou admitir é que se forge depoimentos para tentar fazer com que a justiça venha a ser enganada, para atender simplesmente a interesses políticos. O povo de Telha já sabe da verdade e não acreditará em depoimentos fantasmas, feitos tão somente para encobrir um fato político importante, que é a minha posição quanto ao processo sucessório'', finalizou.

Polícia prende arrombadores

Os elementos Edemilton Batista de Araújo e José Ailton Dias da Silva, foram presos e autuados em flagrante, após arrombarem um estabelecimento comercial, de onde subtraíram mercadorias avaliadas em mais de CZ$ 1 mil, representando grande prejuízo para o proprietário do armazém, Horácio Macário dos Santos, com endereço à Rua Floriano Peix[redacted] sem número na cidade de Indiaroba.

De acordo com levantamento feito pelo delegado Antônio de Jesus, essa é a terceira vez que o Armazém Santo Antonio é arrombado. Desta vez os elementos usaram de uma corda e uma escada para penetrar no recinto, estourando o telhado. A Polícia foi acionada e horas depois conseguiu prender os autores do arrombamento, que foram conduzidos para a Delegacia.

A dupla foi interrogada pelo delegado Antônio de Jesus, que ontem a encaminhou para a Penitenciária Estadual de Aracaju, onde deverá permanecer por algum tempo à disposição do Juiz de Direito, José Artêmio Barreto, da Comarca de Estância. **(notícias policiais na página 08)**

egada da Sunab condena ição de aproveitadores

mitir que os par- rojetem politica- s da SUNAB, vi- es de 15 de no- vertência foi feita do órgão, Lígia escentando que latos a cargos ele- endo campanhas pacote econômico Eles criticam sem SUNAB e jogam o medidas da esta- mica.

Lígia Maynard chamou a atenção ao secretário de Saúde do município, Antônio Samarone que anunciou a imprensa que a Prefeitura tinha colocado 70 funcionários à disposição da SUNAB. ''Na verdade ele enganou a todos, pois a Prefeitura da capital mandou apenas seis telefonistas. Os funcionários que estão fiscalizando com nossos insp[redacted] são sete da Delegacia Regional do Trabalho e oito do Ministério da Fazenda.

Quem quer ajudar não vai aos meios de comunicação fazer propaganda política e se soma ao povo sem interesses pessoais. Foi assim que Lígia respondeu aos parlamentares que se colocaram a dispor da SUNAB para cooperar na fiscalização e combater os especuladores. Todos sabem onde fica a sunab e não é preciso dizer que vai colaborar em entrevista, basta colaborar de fato e não com palavras'', aconselhou.

A importância da SUNAB foi reconhecida pela delegada ao exibir milhares de queixas que estão arquivadas por falta de pessoal no setor de fiscalização.

Ela reivindicou agora, 10 fiscais experientes do Rio de Janeiro ao superintendente nacional da SUNAB, porque os funcionários que foram encaminhados pela Prefeitura não foram aprovados nos testes.

Justiça está pronta para recadastramento

A Juiza da 1ª Zona Eleitoral do município de Aracaju, Marilza Maynard, explicou na manhã de ontem que o recadastramento eleitoral está sendo procedido por força da Lei Federal nº 7.444 de 20 de dezembro de 85. E todos os brasileiros terão que se recadastrar sob pena de serem enquadrados pela Justiça Eleitoral.

Paralelo ao recadastramento, disse a Juiza, faremos também o alistamento dos novos eleitores e tiraremos os títulos das pessoas que perderam o documento eleitoral. Marilza Maynard assinalou que não há dificuldades para o eleitor recadastra-se. Ele vai à zona eleitoral onde foi cadastrado, preenche um formulário e assina ou então aperá suas impressões digitais, caso seja analfabeto.

Para atender os eleitores da Primeira Zona a Juiza Marilza Maynard vai instalar cerca de 30 postos nos bairros periféricos de Aracaju e no centro da cidade, espalhados em diversos pontos. Ela acredita que em princípio é suficiente, pois o recadastramento acontecerá de 15 de abril a 30 de maio, prazo para atender os eleitores. Mas o alistamento eleitoral prossegue, como informou Marilza.

Esse recadastramento, destacou, objetiva implantação do processamento eletrônico de dados no alistamento eleitoral como também na revisão em âmbito nacional e não vai haver dificuldades no nosso trabalho. Marilza advertiu às empresas que serão solicitadas a liberar seus funcionários para que se cumpra com rigor a lei. Quem se negar a liberar seus funcionários vai responder por crime eleitoral.

Por discordar da posição do prefeito, osalvo abandona liderança da Câmara

o renuncia.

incompatibilizar as idéias do Pre- Barreto e respei- cípios partidários salvo Alexandre ou ontem na Câ- que não é mais o o Jackson Barre-

que esta decisão ada ao Prefeito fevereiro último, ackson pediu que rém, afirmou o a d'água aconte- ão do PMDB no , devido ao posicionamento indeciso de Jackson de não apoiar o candidato do PMDB ao Governo do Estado para as próximas eleições.

Em outro assunto, o ex-líder do Prefeito Jackson Barreto propôs a criação de uma Frente de esquerda para disputar as eleições de 15 de novembro.

Rosalvo explicou que coligação aprovada na convenção do PMDB domingo passado, cria dificuldades de absorção para todos os segmentos, mais a esquerda no Estado, não por José Carlos Teixeira, que é um paladino da democracia e da liberdade. Ele disse, no entanto, que respeita à decisão do seu partido e que até entende o posicionamento majoritário dos convencionais por compreender a expectativa que se criou na possibilidade real de ir para o poder de fato, através do seu mais autêntico e histórico representante que é José Carlos Teixeira.

Arguiu ainda o vereador Rosalvo Alexandre que a única fórmula que justifica o rompimento com essa candidatura seria, sob a coordenação de Jackson Barreto, constituir-se uma frente progressista com os demais partidos a esquerda, incluindo o PT, PCB, PC do B, PDT e o PSB.

Mas em circunstância nenhuma apóia a candidatura do PFL, pois para ele o PFL é o PDS oportunista. ''Ademais não se justifica abandonar um companheiro de partido de 20 anos por qualquer pefelista'', acrescentou Rosalvo.

Ele concluiu afirmando que fora disso, a opção é apoiar o candidato do PMDB e lutar para que a representatividade do partido na Câmara Federal e na Assembléia, seja a mais representativa possível dos anseios populares. **(notícias locais nas páginas 02 e 04)**

Sônia Braga acredita no sucesso do pacote

O Ministro da Fazenda, Dilson Funaro, ao receber ontem em seu Gabinete a visita da atriz Sônia Braga (Foto Magnólia Corrêa - Tel. EBN)

A atriz Sônia Braga, estrela do filme ''O Beijo da mulher aranha'' esteve ontem com o Ministro da Fazenda, Dilson Funaro, a quem manifestou esperança dos bons resultados das recentes medidas econômicas que resultaram no plano de inflação zero. Sônia Braga chegou ao Ministério da Fazenda acompanhada do diretor da Embrafilme, Carlos Alberto Kalil e foi apresentada aos principais assessores do ministro Funaro, como o secretário para Assuntos Econômicos Luiz Gonzaga Belluzzo e o chefe de gabinete, João Manuel Cardoso de Mello.

Em entrevista coletiva, ressaltou que o plano de inflação zero será vitorioso porque conta com o respaldo da população. ''Todos nós hoje estamos nos sentindo mais felizes, porque vemos que podemos participar de um processo, podemos colaborar com o País'', disse Sônia Braga.

A atriz, que vive há um ano em Nova York, disse que sente, neste momento, que não é só ela que está voltando ao Brasil. ''Meu sentimento é que todo mundo está voltando ao Brasil, descobrindo o próprio País, descobrindo essa coisa de ser patriota, de trabalhar para o bem de todos, de colaborar, de ser feliz em seu País''. - Afirmou.

Sônia Braga disse também que com a inflação zero as pessoas poderão viver mais organizadamente, dentro de orçamentos prévios o que repercutirá positivamente no lazer. Segundo ela, a tranquilidade orçamentária trazida pelas medidas governamentais possibilitará à população viver mais intensamente, sabendo, inclusive, quanto poderá investir no lazer e no divertimento próprio e de seus familiares o que será muito bom para segmentos culturais como o teatro e cinema.

A atriz teve conhecimento das medidas econômicas por telefone em Nova York, e seu primeiro sentimento foi de apreensão. Mas depois, disse, quando procurou entendê-las ficou mais tranquila e agora está não só apoiando-as, como também torcendo para que tudo dê certo. ''O Beijo da mulher aranha''. Ela voltou ainda ontem ao Rio e depois seguiu para os Estados Unidos, onde assistirá a cerimônia de entrega do Oscar. ''O Beijo da mulher aranha'' conta com quatro indicações para este prêmio, entregue anualmente pela Academia de Cinema de Hollywood.

ador quer informações re o porto de Sergipe

com notícias vei- ensa dando con- a havendo diver- a Petrobrás e o ado sobre o edital o das obras do ipe, o vereador solicitou do Go- Alves Filho infor- eventual proble- o tranquilizar os

unciamento, Jor- strou editorial do ipe, sob o título ico'', como tam- ublicada no Jor- ição do último sá- ndo conta de que a Petrobrás não ''gostou da elaboração do edital de concorrência do Porto de Sergipe''.

Tendo em vista estes fatos, e considerando a importância do Porto para o desenvolvimento estadual, afirmou Jorge Araújo, é que esperamos as informações oficiais do governo, desde quando estas notícias devem preocupar a todos, merecendo por isso que oficialmente a opinião pública seja informada. Para Jorge Araújo é preciso que se tenha conhecimento da verdade, visando a união de todos os sergipanos, da sociedade e da classe política em defesa dos nossos interesses.

Lei de greve faz restrições a bancários e servidores

SÃO LUIS, (AG) - O Ministro do Trabalho, Almir Pazzianotto, disse ontem, que o anteprojeto da nova lei de greve, em elaboração pelo Governo, mantém como categorias essenciais, que não podem fazer greve, os bancários e os funcionários públicos. O Ministro definiu como categorias essenciais ''as que envolvem o direito e o interesse público, direta ou indiretamente''.

Pazzianotto admite, no entanto, que no concesso faça alterações no anteprojeto, quando ele for à votação, e as modificações poderão até mesmo alterar esse princípio das categorias essenciais:

—O que o Governo está preparando não é uma lei contra a greve, autoritária, como a que tivemos nesses anos todos. A nova lei terá inspiração liberal, e vai apenas regular, conciliar os interesses de trabalhadores e empresários, sempre estimulando o caminho da livre negociação, que é o ideal.

Segundo Pazzianotto, ainda não há uma data para o envio do projeto ao Congresso, porque o assunto ainda está em debate dentro do Executivo. **(notícias nacionais na página 05)**

MDB e PDS juntos

PÁGINA 03

Delegada da Sunab rebate as críticas

A delegada da Superintendência Nacional de Abastecimento e Preços-SUNAB-, Lígia Maynard respondeu ontem as críticas que foram feitas pela "Cruzada de Defesa do Consumidor", formulada através de Edvaldo Nogueira um dos seus fundadores, dando conta de que o órgão de fiscalização não está cumprindo o seu papel de fiscalizador, no momento em que está protegendo os grandes comerciantes.

As críticas feitas por Edvaldo Nogueira são decorrentes de fatos registrados no último sábado, quando a cruzada saiu para fazer a fiscalização e encontrou vários produtos com preços alterados no Hipermercado Bom Preço e ao solicitar a presença da SUNAB no local o órgão fiscalizador não pode estar presente por falta de fiscais em sua sede.

Revoltado com a situação, os membros da cruzada procuraram os órgãos de comunicação do Estado e denunciaram o fato, alertando a população sobre a procedência da SUNAB e exigindo que a delegada, Lígia Maynard deixe o cargo para que uma pessoa que atue com mais rigor assuma a Delegacia.

Lígia Maynard mostrou-se insatisfeita com as críticas feitas por Edvaldo Nogueira, oportunidade em que desafiou alguém que queira assumir a delegacia. Irritada ela disse que é formada e têm vários anos de experiência, por isso continuará trabalhando dentro da Lei, e que as pressões por mais fortes que sejam não irão mudar seu comportamento.

Por outro lado Edvaldo Nogueira disse que a Cruzada continuará fazendo a fiscalização nas casas comerciais e denunciando-as, assim como à SUNAB caso ela não esteja agindo corretamente.

Edvaldo Nogueira solicitou ainda que pelo menos um dia na semana os membros da cruzada sairão para fazer a fiscalização. De preferência o dia será no sábado e ele conclama toda a população sergipana para participar desta cruzada, afirmando que somente na rua é que o povo conseguirá vencer a batalha da inflação.

CVV intensifica atendimento

Já está funcionando em Aracaju, desde o dia 3 de março o Centro de Valorização da Vida-Samaritanos, CVV, que tem como objetivo atender às pessoas, que por motivos superiores estejam com problemas pessoais. O presidente do Instituto Missionário São Francisco de Assis, Edson Luís Campos da Silva disse ser muito grande o número de pessoas que tentam o suicídio no País, por não terem com quem desabafar os problemas ou até mesmo trocar idéias para uma visão melhor da vida.

O CVV, segundo Edson Luís Campos da Silva é um posto de serviço que atende as pessoas por telefone ou até mesmo pessoalmente. "Estamos agora em fase de arrumação e elaboração do Centro de Valorização da Vida. Do dia 5 à 12 de abril estaremos dando um curso para as pessoas voluntárias que estão colaborando conosco no desenvolvimento do Programa para melhor atender à clientela", salientou Edson Luís.

"No mundo ao pé da idéia, cerca de 1.000 suicidam por dia, o que corresponde no ano à população de Aracaju. No mundo, 360 mil pessoas se matam ano, isso fora as pessoas que encontram revoltadas vida e não tem como resolver os problemas". Edson Luís ainda que o CVV está atendendo gratuitamente, na rua 311, evitando assim que entre em desespero ou suicídio.

ACEITAÇÃO

Edson Luís Campos da Silva ressaltou acreditar muito no sucesso do CVV, como na aceitação por parte da sociedade. "Em todo lugar existem pessoas que precisam de um amigo, e, o CVV é um trabalho de ajuda, fraternal e até mesmo sem partido, tendo como objetivo servir o homem a acreditar em sua harmonia".

INPS adota medidas para acabar fraudes

O Superintendente Regional do INPS, em Sergipe, Antonio Pita Falcão, tem tomado sérias providências, no sentido de combater e prevenir as fraudes do INPS.

Dentre as medidas adotadas, foi instituída a Comissão de Supervisão e Sindicâncias e Processos Administrativos (CSPA), formada por 03 servidores do Órgão, com o objetivo de assessorar o Superintendente na instauração de sindicâncias e inquéritos administrativos que ocorram no âmbito da Superintendência Regional.

Ainda visando combater as fraudes, está sendo criada a função de "revisor" cuja finalidade básicas será observar o funcionamento dos Postos de Benefícios e comunicar à Superintendência, qualquer irregularidade verificada no andamento do serviço, detectando assim possíveis tentativas de fraudes, antes que estas venham a se concretizar.

Por fim Pita Falcão, alerta a todos que as irregularidades que porventura venham a ser detectadas, serão imediatamente comunicadas ao Departamento de Polícia Federal.

ACHADOS E PERDIDOS

Relação dos nomes cujos documentos se encontram na seção de achados e perdidos, Ag. Central, Rua Laranjeiras, 229 Aracaju/SE.

Antonio Alberto Machado dos Santos; Aparecido José Vieira da Conceição; Amintas Correia de Jesus; Cleber de Correia; Enoi Rodrigues da Silva; Eraclides Vieira Vaiana; Edisio Antonio Pignaton; José Milton Guimarães; João Mo[illegible] Santos; José de Sou[illegible] Neto; Lucila da [illegible] Pires; Luiz Manoel Ro[illegible] Farfas; Maria Daiva [illegible]zes Santos; Maria Cé[illegible]zes Freire; Moizes [illegible] Matos; Maria Júlia [illegible] Marcos Xavier de Al[illegible]reto; Rosa Rodrigues [illegible]vedo; Terezinha Go[illegible] Jesus; Tânia Santana Alves Santos.

Comunidade quer coletivos percorrendo todo Conjunto

Desde o ano de 1982 que os moradores do Conjunto Augusto Franco estão reivindicando da Secretaria de Transportes Urbanos de Aracaju um melhor atendimento dos ônibus coletivos para à população, A denúncia foi feita ontem pelo morador do bairro, João Bispo Neto que esteve ontem na Gazeta de Sergipe acrescentando ser uma falta de respeito para com os moradores do Conjunto.

Segundo João Bispo Neto, os moradores do Conjunto Augusto Franco vêm enfrentando vários problemas na comunidade, e nada está sendo feito pela Associação do Bairro. "O presidente da Associação, nem sequer toma conhecimentos dos nossos.. problemas e tão pouco tenta resolvê-los. Os moradores da canal 3 e 5, do bairro, estão sofrendo muito com a falta de transportes coletivos que mal passam para atender aos usuários".

João Bispo Neto salientou ainda que seria ideal que o percurso dos coletivos voltasse a ser feito pela Praça do Francisco Portugal, descendo a canal 5, e circulando entre a Delegacia do Bairro e a Ceasa, como também que circulasse os canais 3 e 4 indo até o Colégio Ofenísia e pela Avenida "P".

Conforme João Bispo Neto, os moradores não só enfrentam a falta de coletivos em algumas vias do conjunto como também os pontos coletivos não possuem abrigos. "Muitas pessoas estão sendo prejudicadas pela falta de atenção por parte da Secretaria de Transportes Urbanos. Ele ressaltou ainda que há pouco tempo o secretário Bosco Mendonça esteve visitando o conjunto para verificar a situação do atendimento coletivo naquela localidade e até o momento não deu nenhuma solução para a questão.

Os moradores do Conjunto Augusto Franco fizeram um abaixo assinado onde consta mais de 2.000 assinaturas reivindicando da Secretaria de Transportes Urbanos que sejam solucionados os problemas. "Estamos reivindicando que o antigo intinerário que os coletivos voltem a circular pelas ruas do conjunto, e que também sejam colocados mais ônibus para atender à população do Augusto Franco", acrescentou João Bispo Neto.

Professores da UFS participam de reunião para discutir o PCS

Os professores da Universidade Federal de Sergipe-UFS- foram surpreendidos na noite da última segunda-feira quando a Associação dos Docentes da Universidade-ADUFS-, os convocava para uma reunião de Assembléia Geral em caráter de urgência para discutirem o Plano de Cargo e Salário-PCS.

Mesmo sendo convocada de última hora pelas emissoras de televisão do Estado, mais de 100 professores estiveram presentes na Assembléia, número considerado bem representativo, segundo o presidente da ADUFS, professor Luis Alberto dos Santos, por se tratar de um período de recesso escolar.

Na pauta da assembléia, a discussão sobre a manutenção da comissão de enquadramento ou a modificação da posição dos professores para acompanhar as determinações do Ministério da Educação-MEC-, foram os temas principais.

Após ter sido feito um relato da situação a nível nacional - negociação com o MEC e propostas do movimento - os docentes da UFS aprovaram a rejeição da proposta do Ministério que é a de recuo de sua posição anterior. Anteriormente o MEC tinha aceitado a proposta dos professores a nível nacional, que tinha sido aprovada pelo Conselho Interministerial de Salários das Esiatais e homologado pelo próprio Ministério em fevereiro passado.

Não aceitando a proposta enviada pelos Docentes, o MEC só pretende fazer o enquadramento no PCS, deixando os professores na mesma situação em que estavam em 31 de dezembro passado. Esta posição não foi aceita pelos docentes sergipanos que se mostraram muito insatisfeitos com este recuo.

Apesar do Reitor tentar convencer os professores da UFS a aceitarem a proposta do MEC, Eduardo Garcia concordou com seus colegas professores, que prometem lutar para que este quadro seja revertido.

O professor Luiz Alberto dos Santos não afirmou como os professores da Universidade irão lutar para que o MEC coloque em prática o Plano de Cargo e Salário que foi aprovado pelo CISE, no entanto ele ressaltou que já existe a proposta dos docentes entrarem com um recurso na Justiça do Trabalho, para que eles consigam este direito.

ESTADO DE SERGIPE

JUÍZO DE DIREITO DA 1ª VARA CÍVEL DA COMARCA DE ARACAJU

EDITAL DE PRAÇA E INTIMAÇÃO

O DOUTOR Manoel Cândido Filho, Juiz de Direito da 1ª Vara Cível da Comarca de Aracaju, Capital do Estado de Sergipe, na forma da Lei, etc.

FAZ SABER a todos quantos o presente virem ou dele conhecimento tiverem que, no dia 01 de abril de 1986, às 15:00 horas, no saguão do Edifício do "Forum Gumercindo Bessa", à Praça Fausto Cardoso, nº 94, nesta Capital, o Sr. Porteiro dos Auditórios ou quem suas vezes fizer, levará a público pregão de venda e arrematação a quem mais der e maior lanço oferecer acima da avaliação de Cz$ 41.102,86 (quarenta e um mil, cento e dois cruzados e oitenta e seis centavos), o seguinte bem penhorado a GRAÇA MARIA PAIVA DANTAS, na Execução Hipotecária que lhe moveu BRADESCO CRÉDITO IMOBILIÁRIO 4ª REGIÃO S/A., perante este Juízo a saber: Uma casa nº 67, integrante do Parque Residencial Beira Mar, possuindo 81,72m2 de área construída e 360,00 m2 de área total do terreno, Conjunto Habitacional situado no Bairro Atalaia Velha, nesta Capital. Fica desde já intimada nesta praça a executada, haja visto encontrar-se em lugar incerto e não sabido. E para que chegue ao conhecimento de todos e ninguém possa alegar ignorância, foi expedido o presente edital, que será afixado e publicado na forma da lei. Dado e passado nesta cidade de Aracaju, Capital do Estado de Sergipe, aos sete (07) dias do mês de março de 1986. Eu, Adernaldo Soares de Figueiredo, Escrivão do 15º Ofício, que datilografei e subscrevi.

DR. MANOEL CÂNDIDO FILHO
JUIZ DE DIREITO

ESTADO DE SERGIPE

JUÍZO DE DIREITO DA 1ª VARA CÍVEL DA COMARCA DE ARACAJU

EDITAL DE PRAÇA E INTIMAÇÃO

O DOUTOR Manoel Cândido Filho, Juiz de Direito da 1ª Vara Cível da Comarca de Aracaju, Capital do Estado de Sergipe, na forma da Lei, etc.

Faz saber a todos quantos o presente virem ou dele conhecimento tiverem que, no dia 01 de abril de 1986, às 15:30 horas, no saguão do Edifício do Forum Dr. "Gumercindo Bessa", à Praça Fausto Cardoso, nº 94, nesta Capital, o Sr. Porteiro dos Auditórios ou quem suas vezes fizer, levará a público pregão de venda e arrematação a quem mais der o maior lanço oferecer acima da avaliação de Cz$ ..... 65.562,09 (sessenta e cinco mil, quinhentos e sessenta e dois cruzados e nove centavos), o seguinte bem penhorado a DAVID MOREIRA DE OLIVEIRA, na Execução Hipotecária que lhe moveu BRADESCO CRÉDITO IMOBILIÁRIO 4ª REGIÃO S/A., perante este Juízo, a saber: Um apartamento na Av. Oceânica, s/n, Parque Residencial Barramares, Bl. "A", apt° 304, Atalaia Velha, nesta Capital. Fica desde já intimado desta praça o executado, haja visto encontrar-se em lugar incerto e não sabido. E para que chegue ao conhecimento de todos e ninguém possa alegar ignorância, foi expedido o presente edital, que será afixado e publicado na forma da lei. Dado e passado nesta cidade de Aracaju, Capital do Estado de Sergipe, aos seis (06) dias do mês de março de 1986. Eu, Adernaldo Soares de Figueiredo, Escrivão do 15º Ofício, que datilografei e subscrevi.

DR. MANOEL CÂNDIDO FILHO
JUIZ DE DIREITO

MISSA DE ANO

ESPOSA, FILHOS, PAIS, IRMÃOS E DEMAIS PARENTES E AMIGOS DE EDUARDO BARBOSA DE FARO convidam para a MISSA DE ANO que será realizada no dia 19 do corrente às 18 horas na Igreja São Salvador. Desde já agradecem a todos que comparecerem a este ato de fé e piedade cristã.

ESTADO DE SERGIPE

JUÍZO DE DIREITO DA 1ª VARA CÍVEL DA COMARCA DE ARACAJU - FORUM GUMERCINDO BESSA (ANÉXO) - __ CARTÓRIO DO 15º OFÍCIO __

EDITAL DE PRAÇA E LEILÃO

O DOUTOR MANOEL CÂNDIDO FILHO, Juiz de Direito da 1ª Vara Cível da Comarca de Aracaju, Capital do Estado de Sergipe, na forma da Lei, etc.

Faz saber a todos quantos o presente virem ou dele conhecimento tiveren, que, no dia 02 de abril de 1986, às 14:30 horas, no saguão do Edificio onde funciona o anéxo do fórum "Gumercindo Bessa", à Praça Olimpio Campos nº 74, desta cidade, o sr. Porteiro dos Auditórios ou quem suas vezes fizer, levará a público pregão de venda e arrematação a quem mais der e maior lanço oferecer, acima da avaliação de Cz$ 117.946,60 o(s) seguinte(s) bem(ns) penhhorado(s) a ACHILES PINTO FILHO e MARIA EULÁLIA S. PINTO, na Execução Hipotecária, que lhe(s) move BRADESCO CRÉDITO IMOBILIÁRIO 4ª REGIÃO S/A., perante este juízo, a saber: Um apartamento residencial sob nº 01, pertencente ao Bloco "N", componente do Edificio "Jarim das Hortências", situado na Av. Francisco Moreira nº 730, nesta Capital.

Caso não seja procedida a arrematação por valor acima da avaliação, prosseguir-se-á a venda mediante Leilão, que terá lugar e horas no mesmo local. E, para que chegue ao conhecimento de todos e ninguém possa alegar ignorância, foi expedido o presente Edital, que será afixado e publicado na forma da Lei. Dado e passando nesta cidade de Aracaju, Capital do Estado de Sergipe, aos (07) de março de 1986. Eu, Adernaldo Soares de Figueiredo, Escrivão do 15º Oficio, datilografei e subscrevi.

Manoel Cândido Filho
Juiz de Direito da 1ª Vara Cível

ESTADO DE SERGIPE

JUÍZO DE DIREITO DA 1ª VARA CÍVEL DA COMARCA DE ARACAJU

EDITAL DE PRAÇA E INTIMAÇÃO

O DOUTOR Manoel Cândido Filho, Juiz de Direito da 1ª Vara Cível da Comarca de Aracaju, Capital do Estado de Sergipe, na forma da Lei, etc.

FAZ SABER a todos quantos o presente virem ou dele conhecimento tiverem que, no dia 01 de abril de 1986, às 14:30 horas, no saguão do Edificio do Forum Gumercindo Bessa, à Praça Fausto Cardoso, nº 94, nesta Capital, o Sr. Porteiro dos Auditórios ou quem suas vezes fizer, levará a público pregão de venda e arrematação a quem mais der e maior lanço oferecer acima da avaliação de Cz$ 44.144,37 (quarenta e quatro mil, cento e quarenta e quatro cruzados e trinta e sete centavos), o seguinte bem penhora a AL BUINO PIRES DE AZEVEDO, na Execução Hipotecária que lhe moveu BRADESCO CRÉDITO IMOBILIÁRIO 4ª REGIÃO S/A., perante este Juízo, a saber: Uma casa nº 43, integrante do Parque Residencial Beira Mar, possuindo, 90,68m2, de área construída e 348m2 de área total do terreno, Conjunto Habitacional situado no Bairro Atalaia Velha, nesta Capital. Fica desde já intimado desta praça o executado, haja visto encontrar-se em lugar incerto e não sabido. E para que chegue ao conhecimento de todos e ninguém possa alegar ignorância, foi expedido o presente edital, que será afixado e publicado na forma da Lei. Dado e passado nesta cidade de Aracaju, Capital do Estado de Sergipe, aos sete (07) dias de março de 1986. Eu, Adernaldo Soares de Figueiredo, Escrivão do 15º Oficio, datilografei e subscrevi.

DR. MANOEL CÂNDIDO FILHO
JUIZ DE DIREITO

ESTADO DE SERGIPE
PREFEITURA MUNICIPAL DE FEIRA NOVA

TOMADA DE PREÇOS

EDITAL Nº 01/86

AVISO

O Prefeito Municipal de Feira Nova, Estado de Sergipe, torna público, para conhecimento dos interessados que fará realizar às 09:00 horas do dia 31 de março de 1986 em sua sala de trabalhos, a Tomada de Preços para aquisição de um veículo chevrolet, tipo Camioneta de carga tipo D20, modêlo 1.986, Câmbio em Baixo transmissão manual de 05 velocidade e Direção Hidráulica, destinada a esta Prefeitura.

FEIRA NOVA, 19 de março de 1986

Erinaldo Francisco dos Santos
PREFEITO

ORDEM DOS ADVOGADOS DO BRASIL
SEÇÃO DE SERGIPE

EDITAL DE CONVOCAÇÃO

O PRESIDENTE DA ORDEM DOS ADVOGADOS DO BRASIL - SEÇÃO DO ESTADO DE SERGIPE, no uso das atribuições que lhe são conferidas pelo artigo 40, inciso I, da Lei Nº 4.215/63 de 27.04.63, CONVOCA - Todos os advogados inscritos nesta Secional, e em pleno gozo de seus direitos, para a Assembléia Geral Ordinária, que se realizará [illegible] 26 de março, (quarta-feira) [illegible] rente ano, às 16:00 horas, [illegible] Entidade, situada à Travessa [illegible] tinho Garcez nº 71, nesta [illegible] com a finalidade de apreciar [illegible] latório Anual, o Balanço [illegible] da Diretoria relativas ao [illegible] de Janeiro a Dezembro de [illegible]

Aracaju, 14 de março [illegible]

Dr. Edson Ulisses de [illegible]
1º Secretário
OAB/SE

IMPOSTO DE RENDA - PESSOA FÍSICA

-Orientação e Declarações -
Manuel de Santiago Menezes
(Contador e Economista)

Rua Itaporanga, 13 - Ap. 21 - Edf. Tropical
(Vizinho à esquina do Parque)
Terças e Quintas-Feiras: 9h30 às 12h30
Fone para Contacto: 222 - 4624 (Residência)

PIRELLI IMOBILIÁRIA E CONSTRUÇÕES LTDA

RUA JOÃO PESSOA, 320 SALA 814
8º ANDAR ED. CIDADE DE ARACAJU
TEL: 222-7326. CRECI. Nº 32

Vende-se casa localizada no Ponto Novo com Rua Nestor Sampaio e Parque Diamante, facilitamos a poupança e financiamos o restante. Casa de 3 quartos com suite Cz$ 350.000,00 Casa de 3 quartos sem suite CZ$ 250.000,00

Vende-se um imóvel comercial, onde funciona um supermercado em Aquidaban - Sergipe, centro comercial com 2 frentes, medindo de frente a fundo 6x80 ótimo para comércio de Eletro Doméstico. Preço CZ$ 250.000,00.

Vende-se casa nova medindo 12x25 localizada próximo a Vila Militar ótimo acabamento, com 3 quartos 1 Suite, garagem para vários carros, lado da sombra. Preço CZ$ 350.000,00.

Vende-se Apartamento Novos localizados Av. Nova Saneamento Condomínio Vila Rica, Apto de 3 e 2 quartos com financiamento pelo Banese. 2 250 UPCs e 1 800 UPCs.

Vende-se casa com 2 pavimentos localizada a Rua Nestor Sampaio próximo a Telergipe, com 4 quartos 1 suite, garagem e dependência completa. Preço CZ$ 500.000,00.

Vende-se casa Nova com 2 Pavimentos, localizada no Jardim Aperipê com Av. Desembargador Maynard, com 4 quartos, 1 suite, garagem e dependência completa. Preço CZ$ 500.000,00.

Vende-se um terreno para construção localizado no Jardim Godofredo Diniz próximo a telergipe em Atalaia medindo 12x30 ótima localização. Preço CZ$ 40.000,00.

Aluga-se um salão [illegible] Mezanine do Ed. Cidade [illegible] medindo 390 metros [illegible] ótimo para escritório [illegible] Aluguel, CZ 10.000,00.

Vende-se Terreno para [illegible] localizado na Atalaia [illegible] Godofredo Diniz próximo [illegible] terreno próprio medindo [illegible] duas frentes. Preço CZ$ [illegible]

Vende-se Chácara [illegible] Itaporanga-SE medindo [illegible] tarefas com casa de [illegible] para usar, facilita-se pro[illegible]

Vende-se chave de [illegible] localizada a Rua Frei Pedro [illegible] Amintas Garcez, com [illegible] financiada pela Caixa Econômica [illegible] prestação mensal de [illegible] reajuste semestral prop[illegible] CZ$ 120.000,00. Saldo de [illegible] 110.000,00.

Ótima oportunidade [illegible] tem imóvel para vender [illegible] lugar temos comprador [illegible] mento à vista. Consulte-[illegible] Telefone: 222-7326.

Compramos terrenos [illegible] pagamos preço atualizado [illegible] nos tel. 222-7326.

Compra-se chave de [illegible] quer Conjunto previdenciário [illegible] mentação, telefone: 222-[illegible]

Vende-se um salão [illegible] metros quadrados, localizado [illegible] nine do Ed. Cidade Aracaju [illegible] 8.000 ORTN.

Vende-se chave de [illegible] no Conjunto Mosnal, com [illegible] garagem, dependência [illegible] preço CZ$ 50.000,00.

AGNÉSIO DE SERGIPE: A RIQUEZA ESQUECIDA?

PARTE 3 Manoel Francisco de Andrade Filho (MSc)

a Carnalita é 1 clo-
ásio e magnésio he-
sua mineração pode
avés de dois proces-
convencional, seme-
vem sendo executa-
sa sobre a Silvinita,
or dissolução, onde a
uma salmoura, é in-
uperfície até o miné-
sua dissolução, re-
sais dissolvidos e
epositados, por meio

limentos, a Petro-
último, considerar-
tores, o menor inves-
sto operacional redu-
mparados ao pro-
l.

minério sergipano
e igual às Carnali-
outras partes do mun-
o ele se encontra em
apreciáveis de hali-
A presença da hali-
dos problemas técni-
ção, não levando-se
tras áreas de ocor-
a, na mesma região,
ances de exploração
a de petróleo ou mes-

do problema é bas-
água dissolve com
sal de magnésio,
lecompor o minério
om maior dificulda-
ssio e de sódio. As-
cavidade criada no
ção, deverão perma-
r as rochas de hali-
lesmoronamento po-
r não somente os
talados, como tam-
nais grave, obstruir
Carnalita.

s alternativas dessa
solução em análise
esde algum tempo.
huma delas foi tes-
almente, resumin-
laboratórios. A úni-
ecida com tecnolo-
illiton, norte da Ho-
aplicada diretamen-
o, pelo problema da

um velho problema
tecnologias que são
ras regiões para uma
rio e que não se apli-
e que possuimos.
ece o companheiro
o adaptação tecno-
hábito muito saudá-
ue procura o desen-
mportar tecnologias.
aquisição de um pa-
para abri-lo, recor-
grupos de especia-
nacional, a um cus-
fantástico, excluin-
das vezes a partici-
asileiro.

ico da Petromisa e
mineração da Car-
s alguns esclareci-

versidades ou Cen-
ais foram contacta-
esse problema que
empresa há vários

nicos dessa Empre-
m em Sergipe, rea-
aperfeiçoamento no
lo a capacitação
te para enfrentar os
ção dos sais sergi-

ios a nível de ban-

cada, procurando-se reconstituir as condições da mina, foram realizados sobre as rochas de Carnalita, a partir das patentes estrangeiras? Quais as conclusões?

4 - Qual a relação ponderal esperada entre salmoura e sais depositados no material que se pretende obter nessa extração? A possibilidade de utilização de um agente de flotação no interior da mina, trará implicações no beneficiamento do material produzido?

5 - Quando, oficialmente, serão iniciados e completados os testes de campo sobre essa mineração?

6 - No caso de sucesso dos testes de campo, quanto custará ao país a(s) patente(s) completadas(s)? Quanto custou à Petromisa até o momento os estudos da Carnalita a partir de consultorias internacionais?

Retomando o assunto, fica bastante claro que existe o problema da Carnalita. Isso não faz qualquer dúvida.

Parece entretanto que estamos atrasados em resolvê-lo. Ou então não sabemos. OU MESMO A Petromisa já sabe e por razões que desconhecemos, ainda não iniciou a exploração desse minério.

É exatamente nesse ponto que voltamos a mencionar o projeto PETASE, embora ele nada tenha a ver com o problema da mineração. Ao contrário, ele começa quando aquele termina. Em outras palavras, supondo resolvido como extrair o minério de Carnalita, o projeto PETASE conhece como produzir magnésio metálico, ou cloreto de magnésio hidratado, e ainda o óxido de magnésio. Isso significa que os técnicos desse projeto se anteciparam ao problema do beneficiamento, e por mais que tentassem, sem a ajuda da Petromisa.

Não desejamos, e isso foi mencionado no artigo anterior (11.03.86), gerar discussões inúteis sobre o assunto. O nosso objetivo é exatamente o inverso, ou seja, é o de oferecer alternativas industriais para o minério de Carnalita de Sergipe, desde que ele seja minerado. A mais atraente dessas opções parece ser o nosso processo eletrolítico, diferente dos atualmente existentes em escala industrial para a produção de magnésio metálico. Precisamos, e isso é bastante real, demonstrar a sua viabilidade em uma escala piloto. No caso de seu sucesso, teremos um novo processo para obter o metal. Essa idéia, pensamos, parece bastante interessante para Sergipe e para o país.

É preocupante para nós saber que existe uma fábrica de magnésio em Minas Gerais (BRASMAG), explorando uma matéria prima que Sergipe não possui, e utilizando uma tecnologia pouco favorável, além de importada, que deverá ampliar a sua produção nos próximos (02) dois anos para 20000 t/ano. Essa produção cobriria a demanda do metal, não havendo em princípio, possibilidade de outra fábrica no País.

Nesse caso, Sergipe não produziria magnésio, o produto mais nobre da Carnalita, restando a alternativa de vender matéria-prima, aliás um fato bastante comum no Brasil.

O autor procura esclarecer aos sergipanos as dificuldades que tem sido criadas para a exploração do magnésio do Estado de Sergipe.

N.R.:
- Presidente do I.T.P.S. (Instituto de Tecnologia e Pesquisas de Sergipe)
- Ex-diretor Técnico do Projeto-PETASE
- Prof. Dep. Química da U.F.S.

Republicado por motivo de incorreções.

GAZETA DE SERGIPE
FUNDADOR: ORLANDO DANTAS

utino, de propriedade de GAZETA DE SERGIPE S.A.,
fundado em 13 de janeiro de 1956.
nistração e Oficinas: Av. Rio Branco, 298 -- Aracaju--Sergipe

S: Diretoria e Departamento Comercial -- (079) 222--4405;
Redação: (079) 222--4407 -- Telex: 0792429.

Diretor-Presidente: Hélio Dantas

Diretores-Executivos: Augusto Dantas
Paulo Roberto Dantas Brandão

lia: (OBN) -- End. SDS Lote T/8 -- Bloco M. -- Edifício Cine
e 2° subsolos. Telex: (061)2260 e (061)2768 -- Telefones
(061) 225--6248 e 223--8468.

Serviços Noticiosos: AG e EBN.

em todo o Brasil: SITRAL: Serviço de Imprensa Televisão
triz -- Rio de Janeiro: Av. N.S. de Copacabana, 664 -- Galeria
A -- 6° Andar. Telefones (021) 256--2755/5274. Telex --
São Paulo: Rua Augusta, 257 -- 1° Andar -- Conjunto 12.
257--1255 -- Telex - 011-25474. Representantes -- Belém, São
ecife, Salvador, Belo Horizonte, Brasília, Curitiba e Porto Alegre

******

sinados são de inteira responsabilidade dos seus autores.

GAZETA DE SERGIPE

O JORNAL DE ORLANDO DANTAS

EDITORIAL

PMDB E PDS JUNTOS

Os menos avisados podem achar estranho que o PMDB queira estabelecer uma coligação com o PDS. Na verdade, sem paixões, a posição do PMDB é muito lúcida e prática, para viabilizar seu projeto político de conquistar o Palácio Olímpio Campos. E isto é tão verdadeiro que o próprio Jackson Barreto de Lima, tido e havido como sectário em suas posições, aceitou a coligação e até propôs os termos que, no seu entender, melhor se ajustariam aos interesses do seu grupo partidário. A idéia da coligação, portanto, é geral no PMDB, desde as suas mais expressivas lideranças, como o Jackson Barreto de Lima, José Carlos Teixeira, Seixas Dória, até os dirigentes interioranos que, no último domingo, reunidos em pre-Convenção, decidiram pela junção de forças para enfrentar o adversário comum, que é o Partido da Frente Liberal do Governador João Alves Filho.

A coligação é uma prática antiga e comum nas democracias. Recentemente, em Portugal, os partidos foram às eleições com seus candidatos próprios. Como nenhum conseguira o número de votos necessários no primeiro turno, foram fechadas diversas coligações, e uma delas conseguiu eleger o socialista Mário Soares Presidente de Portugal. Na França, domingo, os partidos de oposição ao Governo socialista de François Miterrand sairam vitoriosos e indicam, por isto, o Primeiro Ministro. Coligação é rotina democrática que une forças políticas, aproxima tendências, fixa programas mínimos e não retira de cada agremiação a sua característica básica e programática. E se no resto do mundo adversários de ontem passam a correligionários no tempo, em Sergipe não poderia ser diferente. A população do Estado tende a assimilar a coligação, como aconteceu sempre, no passado.

O PSD e o PR faziam mais que uma coligação, eram parceiros perma nentes nas eleições sergipanas depois de 1946. A UDN fez, com o PTB, diversas coligações. O PSB também se coligou. E em 1962, para vencer Leandro Maciel, o PSD e o PR buscaram um candidato udenista - Seixas Dória - e coligação com outros partidos e grupos. O próprio PMDB tem história, pois quando ainda era MDB estabeleceu coligação com a ARENA ligada a Augusto Franco, ajudando-o na eleição ao Senado em 1970. Só não existe coligação nos regimes fechados, de partido único, mas no pluripartidarismo coligar-se é fato comum, rotineiro, que não causa qualquer surpresa. Agora o PMDB resolveu coligar-se com o PDS. É mais vantajoso, em termos eleitorais, porque o partido fica com a cabeça da chapa e reparte irmamente os demais postos. Com o PFL não seria possível, pois o partido do Governador tem, tirado do bolso, um candidato.

O PDS é um partido curioso. Foi o maior do Estado, teve tudo e esvaziou-se, de algum modo, quando seus membros preferiram ativar o fisiologismo posterior a motivação que constituiu, a nível federal, a Aliança Democrática que elegeu Tancredo Neves. Um fato de circunstância virou um procedimento definitivo e um agrupamento dissidente foi transformado num partido. O PFL parece ter completado, historicamente, o seu papel, porque sendo uma facção não tem bem definido o seu princípio básico, o seu fundamento. Deixou de representar o perfil pedessista dos seus membros, mas não apresentou nenhuma contribuição ideológica ou ideária à Nova República. A inconsistência do PFL deu ao PMDB maior responsabilidade para conduzir a Nação Brasileira na Nova República proclamada há pouco mais de um ano por Tancredo Neves e que realiza, agora, com as medidas de controle econômico, uma verdadeira revolução, contando com respaldo popular jamais visto na história.

Chegou a vez histórica do PMDB e êle, do alto de sua responsabilidade, busca fortalecimento eleitoral para garantir êxito em novembro. Daí sua coligação com o PDS que, em Sergipe, antecipa a eleição de José Carlos Teixeira na Capital e no Interior, numa vantagem de votos que suplantará, se não houver modificação substancial do quadro de hoje, todos os resultados anteriores de eleições estaduais. Juntos, o PMDB e o PDS vão escrever um novo capítulo da vida política sergipana, eliminando os oportunismos, os carreirismos, os aventureirismos e as mistificações que enganam o povo. Passou o tempo da demagogia, chega agora o tempo da verdade de cada ideário, somando a sociedade com suas várias tendências para que unida ela possa enfrentar e vencer os desafios. No plano pessoal caberá a José Carlos Teixeira a liderança, seguido de perto de todos os que, políticos, estão dispostos à participação.

ANOREXIA NERVOSA (Estranha Magreza)

Emanuel Zacarias

De repente os pais começaram a notar que a menina estava perdendo peso. Viam que emagrecia cada vez mais. Não queria comer e isso os deixava ainda mais preocupados. Essa menina da qual estamos falando, conseguiu se recuperar da doença, mas levou cerca de 4 anos para tal. No entanto, infelizmente, o caso nem sempre é assim com um final feliz. Cerca de 10 a 15 por cento dos portadores de ANO-REXIA NERVOSA morrem em consequência dela. Dos demais, apenas metade recuperam completamente a saúde. Mas o que vem mesmo a ser anorexia nervosa? Por que é tão difícil tratá-la e curá-la? De uma maneira geral, todos nós temos dias que não sentimos vontade de comer. Damos a essa condição o nome de fastio, inapetência ou anorexia, palavra tirada do grego, que significa perda de apetite. Mas isso é perfeitamente normal. A medida que o corpo descansa e a mente se organiza, o apetite volta pra casa.

Dá-se o contrário porém com os que sofrem de anorexia nervosa onde a perda de apetite atribuível a grave distúrbio emocional resulta em emagrecimento, uma estranha magreza. Clinicamente essa enfermidade é considerada distúrbio psicossomático, isto é, afeta tanto a mente como o corpo.

Embora a anorexia nervosa possa acometer rapazes, as vítimas em geral são as mocinhas. Em muitos casos o fator principal é a dieta que foge ao controle. Perder uma refeição esporádicamente não é perigoso, mas fazer dieta rigorosa, estrita, e comer irregularmente é uma coisa bem diferente.

Por razões ainda não claramente entendidas, uma vez que o organismo atinge certo estágio de subnutrição, coisas estranhas podem acontecer.

No caso da menina-moça a menstruação cessará. Um pouco mais tarde poderão aparecer pêlos a mais (hipertricose) nos braços e nas pernas, enquanto a pessoa sente aversão ao alimento e é tomada por um sobrepujante desejo de permanecer magra. Inicialmente uma vitalidade artificial assume o controle. Apesar de não alimentar-se a criatura aparentemente apresenta-se bem, mesmo sob o anátema daquela magreza estranha.

Contudo essa doença é algo mais do que simples problema de dieta. As emoções e os stress desempenham também a sua parte. O perigo maior está na adolescência, período de idade extremamente provocador, especialmente hoje quando os adolescentes enfrentam crises existenciais e frustrações incomuns.

Uma coisa tende a ser certa: as mudanças hormonais são absolutamente secundárias e não a causa de tão incognoscível magreza. A causa jaz no seio da própria família. Um namoro rompido, um complexo de inferioridade, pressão para passar nas provas e "progredir" no mundo, tentar viver à altura de certas normas estabelecidas pelos pais, pela sociedade ou por outros em autoridade, tudo isso e muito mais pode levar uma pessoa insegura ao caminho delegado, é perigoso da anorexia nervosa. Eis então mais um caso onde os médicos recomendam, por parte daqueles que fazem o ambiente do doente em foco, estabelecer-se entre eles um perfeito aumento do apetite do amor e da compreensão, contribuindo assim para o restabelecimento do enfermo.

N.R.:

Emanuel Zacarias. Membro da Diretoria do Clube Previdenciário de Sergipe. Médico do INAMPS. Inscrito no Movimento de Apoio Cultural da Academia Sergipana de Letras. Membro do Corpo Redatorial do Jornal da Sociedade Médica de Sergipe.

IGUALDADE OU LIBERDADE?

Anna de Vasconcellos

"Existe uma paixão varonil e justificada pela igualdade. Todos querem ser iguais em força e respeito. Esta paixão eleva sem dúvida os de baixo ao nível dos mais altos. Mas encontramos também no coração humano uma inclinação funesta para a igualdade, que faz com que os fracos queiram arrastar para baixo os fortes e faz com que os homens prefiram a igualdade na escravidão à desigualdade na liberdade. Não é que os povos, com uma ordem social democrática, menosprezem a liberdade por si mesma. Ao contrário, possuem um instinto congênito de liberdade. Mas não é meta principal dos seus desejos; em verdade e para sempre amam unicamente a igualdade. Decididos e com esforço repentino tratam de conseguir a liberdade e logo se contentam, se não conseguem alcançar a meta. Mas sem a igualdade nada os contentaria e se acham firmemente decididos a sucumbir, antes que perdê-la". (Tocqueville). Algumas perguntas nascem espontaneamente desse texto: É a igualdade ou a liberdade que conta principalmente para os homens? As pessoas estariam dispostas a renunciar às satisfações da igualdade somente para se sentirem livres? Prefeririam ser iguais na escravidão? Democracia significa que os homens foram criados iguais ou, antes, livres?"

O sistema democrático pode produzir contradições e levar a opções nem sempre agradáveis. A alternativa "liberdade ou igualdade" é uma delas. Existem democracias nas quais a conduta social da maioria é dirigida por outros. Isso é inegável. Como fica então o problema da liberdade? Muitas vezes a igualdade dos cidadãos se converte num obstáculo para o exercício da liberdade. A igualdade é garantida por lei, a liberdade cerceada pela prioridade do social sobre o individual. É um equívoco considerar-se que a democracia seja sinônimo de liberdade. A democracia política cria **condições** indispensáveis para o exercício da liberdade, mas em nenhum caso é sinônimo ou condição suficiente para essa liberdade ser exercida.

O homem que vive numa sociedade democrática deve conhecer seus próprios interesses e reconhecer que não coincidem necessariamente com os dois demais. Deve ter a vontade de lutar e defender esses interesses. Deve aceitar a alternativa consciente de que nessa luta criará inimigos. "O conflito, embora refreado e canalizado pela efetividade de determinadas regras formais de procedimento, constituí a essência da democracia política". A igualdade dos cidadãos será garantida pela obediência às regras (democráticas) do jogo. O próprio jogo só terá sentido se respeitada a diferença de interesses entre os jogadores. Cada um tem um objetivo a conquistar, ditado por sua liberdade de escolha. "O Democrata é o indivíduo que chega com os demais ao acordo de ser diferente dele". A democracia liberal supõe iniciativa, ousadia. A concepção de uma democracia sem liberdade é um perigo a ser enfrentado no dia a dia dos cidadãos. A própria desconfiança frente às "liberdades civis" é um exemplo disso. A desconfiança na capacidade do indivíduo para julgar por si o que quer, e o dever de submeter cada palavra e ações aos poderes absolutos da sociedade, continuam nos ameaçando. Quer vivamos num sistema totalitário de poder, quer uma democracia, o abandono da privacidade frente à legitimidade única do espírito nacional, é a negação da liberdade humana.

DOCUMENTOS PERDIDOS

GENTIL BARBOSA FILHO perdeu ontem uma carteira porta cédulas contendo os seguintes documentos: carteira de identidade, CPF, carteira de habilitações documentos do veículo AS 2001 - AJU, certificado de reservista, cartões de crédito e talões de cheque. Pede-se a quem encontrou entregar a Gerência de qualquer uma das Lojas G. Barbosa que será bem gratificado.

ORAÇÃO AO ESPÍRITO SANTO

Ó Espírito Santo, Espírito de Amor e de verdade, autor da santificação das nossas almas, eu Vos adoro como o princípio de minha felicidade eterna. Muitas graças Vos dou, Soberano Dispensador dos benefícios que do céu recebo; e vos invoco que a fonte das luzes a da fortaleza que me são necessárias para conhecer o bem e poder praticá-lo. Espírito de luz e de fortaleza, aluminai O meu entendimento, fortificai a minha vontade, purificai o meu coração, regulai todos os meus movimentos, e fazei-me dócil a todas as vossas inspirações. Espírito Consolador, aliviai as penas e os trabalhos que me afligem neste vale de lágrimas dai-me conformidade e paciência, para que eu mereça fazer neste mundo penitência dos meus pecados e gozar no outro a luz da eterna bem-aventurança.

Amém

(Graça alcançada por M.J.S.

A pessoa deve rezar a oração três dias seguidos sem revelar o pedido. Dentro de três dias será alcançada a graça por mais difícil que parecer. Publicar assim que receber a graça.

Trabalhadores rurais seguem hoje para Brasília para discutir posse de terras

Viaja hoje, às 6:55 horas, para Brasília juntamente com o Governador do Estado, a Comissão representativa dos trabalhadores rurais sem terra, a fim de discutirem a questão da posse da terra do município de Poço Redondo. A informação foi prestada ontem pelo representante da Igreja de Poço Redondo, Frei Enoque adiantando que a comissão leva uma carta assinada pelo Bispo da Diocese de Propriá, Dom José Brandão de Castro colocando a questão da desapropriação da situação dos Sem Terra.

Os trabalhadores rurais sem terra vieram na última sexta-feira a Aracaju, às 2:00 horas da madrugada e se alojaram na frente do Palácio Olímpio Campos como forma de chamar a atenção das autoridades estaduais para as condições de vida deles. Eles estão reivindicando que o Governo acelere junto ao Governo Federal a desapropriação da Fazenda Barra da Onça, no município de Poço Redondo, como também que o Governo encaminhe todo o Plano Regional de Reforma Agrária no Estado.

Conforme Frei Enoque a comissão que se fará presente na reunião em Brasília com o Ministro da Reforma Agrária será representado por um trabalhador rural, acampado, acompanhado, pelo presidente do Sindicato dos Trabalhadores de Poço Redondo, Manoel Oliveira e pelo representante da Igreja, Frei Enoque. "Inclusive, foi muito difícil conseguirmos fazer essa comissão para ir a Brasília, porque o Governo do Estado não queria abrir mão para que fosse esse número de três pessoas. Nós queríamos também que fosse um representante do Comitê de Apoio, o que infelizmente não conseguimos", ressaltou Frei Enoque.

Frei Enoque salientou ainda que a expectativa dos trabalhadores rurais é muito grande porque o Governador garantiu ir em busca de solução. Segundo ele, João Alves falou que caso o Ministério da Reforma Agrária não tenha uma solução definitiva para a resolução da questão, o Estado assumirá a solução dos trabalhadores rurais sem terra, até que a "Nação, dentro de dois ou até mesmo três anos resolva a questão da Reforma Agrária em Sergipe.

A comissão representativa dos trabalhadores sem terra, conforme Frei Enoque já manteve contatos com a Confederação Nacional dos Trabalhadores na Agricultura, com a Conferência Nacional dos Bispos do Brasil e com a Comissão Pastoral da Terra, em Brasília a fim de ser levantado a questão da Reforma Agrária.

Caso o Governo Federal não apresente uma solução para o problema, Frei Enoque disse que os posseiros voltarão a acampar na frente do Palácio Olímpio Campos, por tempo indeterminado, até que haja uma solução para a questão.

ESTADO DE SERGIPE

JUÍZO DE DIREITO DA 8ª VARA CÍVEL DA COMARCA DE ARACAJU
CARTÓRIO DO 22º OFÍCIO

EDITAL DE PRAÇA COM PRAZO DE 10 DIAS

O DOUTOR GILSON GOIS SOARES, Juiz de Direito da 8ª Vara Cível da Comarca de Aracaju, Estado de Sergipe, na forma da Lei, etc.

FAZ SABER a todos quantos o presente EDITAL virem, que o Porteiro dos Auditórios deste Juízo ou quem suas vezes fizer, trará público pregão de venda e arrematação a quem mais der e maior lance oferecer no dia quatro (04) de abril do corrente ano, às 16 horas, no átrio do Edifício do Forum Gumercindo Bessa, desta Comarca, do bem penhorado a ANTÔNIO JORGE DE SANTANA, na Execução Hipotecária que lhe move BRADESCO CRÉDITO IMOBILIÁRIO 4ª REGIÃO S/A., a saber: APARTAMENTO RESIDENCIAL SOB Nº 04, PERTENCENTE AO BLOCO "K", COMPONENTE DO EDIFÍCIO "JARDIM DAS HORTÊNCIAS", SITUADO NA AV. FRANCISCO MOREIRA, Nº 730, ANTIGA AV. CANAL, BAIRRO SÃO DOMINGOS SÁVIO, NESTA CAPITAL, COMPOSTO DE LINVING, ÁRA DE CIRCULAÇÃO, DOIS (02) QUARTOS, COZINHA, BANHEIRO SOCIAL, ÁREA DE SERVIÇO E W.C. DE EMPREGADA, PERFAZENTO UM TOTAL DE 61,90 m2, pelo preço de Cz$ 117.842,07 (Cento e dezessete mil, oitocentos e quarenta e dois Cruzados, sete Centavos), sujeito a nova atualização até o dia da praça e que se encontra sob a guarda da exequente.

Salvo o ônus da hipoteca sobre o imóvel a favor da exequente, dos autos não consta nenhum outro sobre o bem penhorado. E para que chegue a notícia a todos que os queiram arrematar, se passou o presente EDITAL que será afixado e publicado na forma da Lei. Dado e passado nesta cidade de Aracaju-Se, aos quatorze (14) dias do mês de março de mil novecentos e oitenta e seis (1986). Eu, José Carlos de Oliveira, Escrivão do 22º Ofício, datilografei e subscrevi.

DR. GILSON GOIS SOARES
Juiz de Direito

ESTADO DE SERGIPE

JUÍZO DE DIREITO DA 8ª VARA CÍVEL DA COMARCA DE ARACAJU
CARTÓRIO DO 22º OFÍCIO

EDITAL DE PRAÇA COM PRAZO DE 10 DIAS

O DOUTOR GILSON GOIS SOARES, Juiz de Direito da 8ª Vara Cível da Comarca de Aracaju, Estado de Sergipe, na forma da Lei, etc.

FAZ SABER a todos quantos o presente EDITAL virem, que o Porteiro dos Auditórios deste Juízo ou quem suas vezes fizer, trará público pregão de venda e arrematação a quem mais der e maior lance oferecer no dia quatro (04) de abril do corrente ano, às 14 horas, no átrio do Edifício do Forum Gumercindo Bessa, desta Comarca, do bem penhorado a MARIA RITA FONTES SANTOS, na Execução Hipotecária que lhe move BRADESCO CRÉDITO IMOBILIÁRIO 4ª REGIÃO S/A., a saber: APARTAMENTO RESIDENCIAL SOB Nº 304, PERTENCENTE AO BLOCO "N", COMPONENTE DO EDIFÍCIO "JARDIM DAS HORTÊNCIAS", SITUADO À AV. FRANCISCO MOREIRA, Nº 730, ANTIGA AV. CANAL, NESTA CAPITAL, BAIRRO SÃO DOMINGOS SÁVIO, COMPOSTO DE LINVING, ÁREA DE CIRCULAÇÃO, DOIS (02) QUARTOS, COZINHA, BANHEIRO SOCIAL, ÁREA DE SERVIÇO E W.C. DE EMPREGADA, PERFAZENDO UMA ÁREA DE 61,90 m2, pelo preço de Cz$ 119.017,88 (Cento e dezenove mil, dezessete Cruzados e oitenta e oito Centavos), sujeito a nova atualização até o dia da praça e que se encontra sob a guarda da exequente.

Salvo o ônus da hipoteca sobre o imóvel a favor da exequente, dos autos não consta nenhum outro sobre o bem penhorado. E para que chegue a notícia a todos que os queiram arrematar, se passou o presente EDITAL que será afixado e publicado na forma da Lei. Dado e passado nesta cidade de Aracaju-Se, aos quatorze (14) dias do mês de março de mil novecentos e oitenta e seis (1986). Eu, José Carlos de Oliveira, Escrivão do 22º Ofício, datilografei e subscrevi.

DR. GILSON GOIS SOARES
Juiz de Direito

FEDERAÇÃO DAS INDÚSTRIAS DO ESTADO DE SERGIPE

Em atendimento ao que dispõe o art. 70 da Portaria Ministerial nº 3437 de 20/12/74, tornamos público que no dia 04 de março de 1986 foi realizada eleição nesta entidade de classe, tendo sido eleitos os seguintes associados para comporem os seus órgãos de administração e representação:

DIRETORIA
Efetivos

Idalito de Oliveira -- Presidente
Antônio Carlos Francisco Araújo -- 1º Vice-Presidente
Glaudson Araújo Chagas Santos -- 2º Vice-Presidente
Antônio Teles dos Santos -- Diretor Secretário
Eugênio Santos Filho -- 1º Tesoureiro
José Fiel de Carvalho -- 2º Tesoureiro

Suplentes

Hélio Dantas
Henrique Brandão Menezes
Geraldo Secundino de Araújo
Cleante Pereira Braz
Eduardo Prado de Oliveira

CONSELHO FISCAL
Efetivos

José Pinheiro Campos
Arnaldo Batista dos Santos
José Alves da Paixão

Suplentes

Antônio Silveira
José Job de Carvalho
Edivaldo Santos

DELEGADOS-REPRESENTANTES
Efetivos

Albano do Prado Franco
Adilson Roberto Franco Barreto

Suplentes

Idalito de Oliveira
Hélio Dantas

Os eleitos acima indicados serão empossados no dia 02 de maio de 1986.

Aracaju, 18 de março de 1986

IDALITO DE OLIVEIRA
Presidente

Jackson recebe moradores

O Prefeito recebeu moradores do Alto da Jaqueira e lideranças comunitárias.

"Queremos escolas para atender as crianças das comunidades do Japãozinho, Alto da Jaqueira e Getimana" foi o pedido feito ontem ao prefeito Jackson Barreto, por uma comissão de pais do Alto da Jaqueira, acompanhada por representantes da ADUFS e da CUT/Sergipe.

Há falta de vagas e, por isto, temos hoje, uma média de 200 crianças sem Escola - observou o professor Diomedes Santos, ao mesmo tempo em que o prefeito Jackson Barreto era informado de que a única Escola naquela área, pertencente ao Estado, enfrenta o problema de superpopulação, ao acomodar 40 alunos por sala, prejudicando a apredizagem.

—A situação é grave, reconheço - disse o prefeito Jackson Barreto ao solicitar ao Secretário da Educação, Jorge Carvalho do Nascimento, medidas imediatas para que crianças ainda estudem neste semestre. Uma das medidas será o aluguel de casas para transformá-las provisoriamente em Escolas até que o Município construa uma Escola.

No mesmo encontro, foi solicitado ao Prefeito a melhoria da avenida "A" que dá acesso à Escola da Getimana. Jackson Barreto orientou a Secretaria de Obras para recuperar a avenida e acatou a sugestão para uma reunião com os moradores do Alto da Jaqueira, Getimana e Japãozinho para que outros problemas sejam discutidos.

Centro de Cultura programa atividades

Visando a implantação de um serviço educativo, através da utilização das salas de exposições do mini-museu e da biblioteca pública, o Centro de Cultura João Ribeiro inicia a partir de hoje a colocação em prática do Projeto Museu-Escola com palestra sobre "A IMPORTÂNCIA DA BIBLIOTECA PARA A COMUNIDADE" a ser proferida pela Biblioteconomista Ana Maria Ciarlo, da Universidade Federal de Sergipe.

Segundo informações da diretora do Centro, Maria Sônia Santos Carvalho, amanhã entra em debate "O USO EDUCATIVO DA BIBLIOTECA PÚBLICA" e no dia 21 "O USO EDUCATIVO DA BIBLIOTECA" com palestras a serem proferidas pela diretoria do CCJR e pela biblioteconomista Ana Tereza Cerqueira, representante do Instituto Nacional do Livro em Sergipe respectivamente.

A promoção deste ciclo de palestra conta com o apoio da Fundação Estadual de Cultura e Prefeitura Municipal de Laranjeiras. "O Centro de Cultura João Ribeiro já definiu a sua programação anual e pretende cumpri-la de forma a motivar a presença constante de estudantes da cidade em seu espaço, para que seja viabilizado um maior e melhor conhecimento da vida e obra de João Ribeiro assim como o aprofundamento das informações culturais necessárias para uma boa formação intelectual" disse Sônia Carvalho.

Pagamento do ISS vence amanhã

ORAÇÃO AO ESPÍRITO SANTO

Espírito Santo você que me esclarece tudo que me ilumina os caminhos para que eu atinja o meu ideal, você que me dá o dom divino de perdoar e esquecer o mal que me fazem quero neste curto diálogo agradecer-lhe por tudo e confirmar mais uma vez que jamais quero separar-me de você por maiores que sejam as tentações materiais. Pelo contrário quero tudo fazer em prol da humanidade para que possa merecer a glória perpétua na sua companhia e na companhia de meus irmãos. Obrigado muito obrigado mais uma vez Espírito Santo.

Amém.

Jornal é cultura

Proprietários de Empresas prestadoras de serviços de um modo geral têm prazo até o dia 20/03/86 para saldarem o seu compromisso para com o Município referente ao ISS (Imposto Sobre Serviço), correspondente ao faturamento do mês de fevereiro. A informação é do Secretário de Finanças, Osvaldo do Espírito Santo, acrescentando que é imprescindível a efetivação do pagamento no prazo certo, evitando a cobrança de juros e correção monetária.

O Secretário disse também que os profissionais autônomos têm prazo idêntico para saldarem o seu débito do ISS correspondente à primeira cota de 1986. O pagamento pode ser efetuado em qualquer agência bancária da capital.

GS BRASÍLIA

WANDERVAL CALAÇA

PACOTE ECONÔMICO

O vice-Presidente do Senado Passos Porto, frisa não ter dúvidas de que o "Pacote Econômico" será aprovado pacificamente, já que só dois partidos não concordam em certos itens, o que não diria influir no resultado da votação. Quanto a ele pessoalmente não considera o congelamento como a maioria um dos pontos mais destacados da reforma. Para ele é ao contrário é o pior de todo pois a seu ver o grande perigo é o descongelamento que não passa da inflação imbutida, pois, assim que o comércio se sentir livre, os preços subirão desordenamente. Este é o grande risco que o povo vai ter que enfrentar. Será a hora, segundo Passos Porto, de desforra dos comerciantes. O que finalisa não significa que o Pacote não seja bom.

PDT

O Partido Democrático Trabalhista, PDT, está se preparando para discutir profundamente o Pacote Econômico do Governo. Depois das críticas feitas pelo Governador Leonel Brizola e amenizadas mais tarde pelo vice-Governador Darci Ribeiro, agora o PDT vai buscar subsídios no plano austral da Argentina. O Deputado Federal pelo Amazonas, José Fernandes, segue hoje para a Argentina onde manterá diversos encontros com os economistas daquele país visando colher subsídios no exemplo argentino de mudanças econômicas. Segundo o PDT, o partido pretende demonstrar que existe muita diferença entre o plano austral e o plano tropical e que aqui ele apresentará graves reflexos nos salários dos trabalhadores.

EXPLICAÇÕES

Continua o Ministro da Fazenda Dilson Funaro explicando o Pacote Econômico do Governo. Hoje às 11 horas ele comparece no Senado para explicar as bancadas do PMDB e do partido da Frente Liberal as medidas adotadas pelo Governo. O PFL inclusive ontem, elaborou uma pauta com os principais problemas levados aos senadores pelas pessoas tanto nos corredores do Senado quanto as ruas. A conversa promete ser muito esclarecedoras, principalmente porque as maiores dúvidas estão quanto aos salários, ao BNH a aos juros bancários.

ANTONIO ERMÍRIO

De um importante líder político do PFL sobre o empresário Antonio Ermírio de Moraes: "Ele é um liberal que apenas não estava no partido. É um namoro que tem tudo para dar certo, pois os noivos tem absoluta identidade. O casamento é para breve". Destas palavras se pode deduzir o quanto é desejada a presença de Antonio Ermírio de Moraes nas fileiras do PFL. Segundo alguns analistas, é o único nome capaz de dar concreta, representatividade ao PFL em São Paulo.

TRANSBRASIL

O Ministro Cláudio Lessa deixou a Diretoria da Transbrasil depois de 8 anos de excelente trabalho. O Ministro Lessa criou pela sua simpatia um vasto círculo de amizade dentro da empresa e cuja ausência será sentida. Mesmo deixando a diretoria por vontade própria, o Ministro Cláudio Lessa não pode resistir aos apelos da direção da Transbrasil para permanecer no seus quadros como membro do Conselho de Administração.

ANO ELEITORAL

Nesse ano eleitoral, em que os parlamentares estão necessariamente em campanha nos seus estados de origem, projetos importantes estão para serem votados no Congresso. O pacote de estabilização econômica do Governo deverá entrar em votação até o dia 15 de abril, a lei de greve, do Ministro Almir Pazzianotto . Ainda em fase de votação também deverá ser votado este mês. Na outra ponta, os líderes dos partidos políticos, buscam datas que possam conciliar o interesse político ao mesmo tempo, diluir a possibilidade de falta de "quorum" nas votações

ABONO

Em razão dos governos estaduais não estarem obrigados a conceder o abono de oito por cento aos funcionalismo de suas administrações diretas e autarquias, o que não se aplica aos servidores oriundos da Administração Indireta, ainda a expectativa de quais governos estaduais concederão o abono, não obstante de estarem desobrigados perante a lei. O Governador do Distrito Federal, José Aparecido determinou a aplicação do Decreto em toda sua extensão. Com isso, todos os servidores do DF receberão o abono. Agora cada um negociar, pois o presidente está quieto.

GAÚCHO O NOVO MINISTRO

Os evangélicos do Distrito Federal e do Rio Grande do Sul prepararam uma grande homenagem ao deputado Aldo Fagundes, nomeado agora, pelo Presidente da República, para o cargo de Ministro do Superior Tribunal Militar. Ainda durante dois anos o Presidente da sociedade bíblica do Brasil foi sido um dos mais distinguidos líderes do povo evangélico no Brasil.

DEMOCRACIA CRISTÃ

Visita o Brasil o Presidente do PDC italiano, Flaminio Piccoli, também é o vice-Presidente da Internacional Democrática Cristã, foi primeiro Ministro da Itália. Piccoli tem em seu programa visitar Sarney, esta quarta, para falar sobre dívida externa, almoço no Itamarati, almoço com Ulisses e encontro com o Ministro da Fazenda. Deixando do Brasil, seguirá para os Estados Unidos, onde se encontrará com o Presidente Reagan também sobre problemas de dívida externa.

PROTEÇÃO AO CONSUMIDOR

A Comissão de Justiça do Senado apreciará esta semana projeto de Lei do Senador Alfredo Campos, líder do Governo do PMDB, determinando a impressão, na embalagem da data de fabricação e do prazo de venda ao consumidor de todos os produtos de fabricação nacional. O projeto proibe expressamente a remarcação do valor impresso, a substituição, superposição de novo ou qualquer outro meio que elimine a impressão inicial. Esse projeto foi apresentado ainda no ano passado, no mês de setembro, portanto muitos meses antes do plano econômico do Presidente Sarney.

ENERGIA NUCLEAR

Será nesta semana a realização do I Congresso geral de Energia Nuclear, promovido pela Associação Brasileira de Energia Nuclear que reunirá autoridades da área e o público geral. O Congresso será no Hotel Glória, no Rio de Janeiro e tratará de temas diversos, como: Análise de segurança, aplicações de rádios isotopos, ciclo combustível, gerência de rejeitos radioativos, ciência e tecnologia dos materiais, direito nuclear, educação e treinamento, física nuclear, física de reatores, garantia de qualidade, instrumentação e controle, licenciamento, modelos matemáticos e computação, operação de reatores, proteção radiológica, tecnologias avançadas, termohidráulicas e sandwichadas.

overno de São Paulo compra produtos om preços acima do valor congelado

(AG) - Apesar de preços, três distas venderam dades de ali- ria da Educação Paulo, a preços até 50 por cento, abelecidos pela B. A informação dente da Polícia o Paulo, Marco zi.

m Veronezzi, as indiciadas em me contra a eco- "agora seus di- ue explicar por que desobedeceram o congelamento de preços''.

Uma das empresas, a Mercantil São Vitor, por exemplo, entregou a ETAESG (Escola Técnica Agrícola Professor Antonio Eufrásio de Toledo), sediada em Presidente Prudente, 4.200 quilos de arroz agulhinha, ao preço de Cz$ 12,95, quando a tabela estipula um preço máximo por quilo CZ$ 8,10.

Outra nota fiscal mostra que a mesma escola recebeu da Mercantil São Vitor, sediada em São Paulo, 1.680 quilos de feijão ao preço unitário de CZ$ 15,42 quando o preço do quilo do feijão carioquinha é de no máximo CZ$ 9,60.

O Supermercado Magiora, de Santa Rita do Passa Quatro, por exemplo, teve seu contrato de fornecimento de carne bovina e de frango à escolha de Presidente Prudente cancelado. Isso porque, apesar do congelamento dos preços, a empresa entregou à escola frango a CZ$ 39,50 o quilo, quando o preço da tabela é de CZ$ 15,00.

O Supermercado cobrou ainda CZ$ 69,95 pelo quilo do filet, ou seja, CZ$ 22,45 a mais do que o determinado pela tabela da SUNAB.

Candidatos ao Governo do Maranhão ironizam

SÃO LUIS, (AG) - Enquanto os dois ônibus com a comitiva do Presidente José Sarney percorriam ontem o Porto de Ponta Madeira e o Projeto Alumar, na capital maranhense, a guerra entre os candidatos a candidato da Aliança Democrática ao Governo do Maranhão prosseguiu acirrada, com cochichos e discussões em tom irônico dentro do próprio ônibus onde viajavam o Presidente e o Governador.

O senador João Castello, marido da Prefeita Gardênia Gonçalves, não acompanhou a comitiva do Presidente e já está lançado como candidato do PDS e em plena campanha. Contra ele, todos os outros partidos querem lançar um candidato único, de coligação, e disputam esta indicação até mesmo dois políticos do PDS e que eram malufistas: o senador biônico Alexandre Costa e o deputado federal Edison Lobão. Eles aceitam entrar ou no PMDB ou no PFL, desde que recebam qualquer aceno do Presidente Sarney ou do Governador Luis Rocha. Pelo menos nesta viagem, este aceno não veio.

Quem garante que vem recebendo apoio do Presidente, no entanto, é o seu ex-inimigo político Epitácio Cafeteira, que atualmente está no PDT:

—No jantar na residência da mãe do Presidente, ontem, ele me disse:

—''Cafeteira, você deveria logo iniciar sua campanha''. Para mim, isso é mais do que suficiente. Eu acho que tenho o apoio dele.

Papa não repreendeu bispos brasileiros

PORTO ALEGRE, (AG) - Os bispos brasileiros não receberam qualquer ''puxão de orelhas'' na reunião do Vaticano, declarou o presidente da CNBB, Dom Ivo Lorscheiter, que retornou ontem de Roma e imediatamente fez questão de dar explicações sobre o encontro. Assegurou que realmente não teve caráter de emergência nem o objetivo de repreender a atuação da Igreja brasileira, tanto que o próprio Papa negou essas versões já no seu discurso de abertura, reproduzido por Dom Ivo no programa de rádio ''A Palavra do Pastor'', apresentado ontem em Santa Maria.

Além de garantir que não foram dadas determinações de mudanças de atuação e que não houve votação de conclusões, isso através do programa, em entrevista ao Globo, por telefone, Dom Ivo explicou que a orientação de ''mais religião e menos política'' é antiga dentro da Igreja como um todo. E só por isso, segundo ele, pode ter transparecido nas dicussões da reunião, como aconteceria em qualquer encontro desse tipo.

DE SERGIPE

EITO DA 8ª VARA ARCA DE ARACAJU DO 22º OFÍCIO

ÇA COM PRAZO DE

SON GOIS SOARES, da 8ª Vara Cível da caju, Estado de Ser- a Lei, etc.

odos quantos o pre- rem, que o Porteiro este Juízo ou quem rará público pregão atação a quem mais oferecer no dia trinta do corrente ano, às do Edifício do Fo- Bessa, desta Comar- rado a ELMO FREI- ALICE RAMOS LO- Hipotecária que lhe CRÉDITO IMOBI- ÃO S/A., a saber: RESIDENCIAL SOB ENTE DO EDIFÍCIO A, SITUADA À AV. HERMES FONTES, Nº 2573, BAIRRO GRAGERU, NESTA CAPITAL, COMPOSTO DE SALA, TRÊS (03) QUARTOS, SANITÁRIO SOCIAL, ÁREA DE CIRCULAÇÃO, SANITÁRIO DE EMPREGADA, ÁREA ÚTIL OU PRIVATIVA DE 77,51 M2, ALÉM DE UMA ÁREA DESTINADA PARA ESTACIONAMENTO DE VEÍCULOS, pelo preço de Cz$ 224.840,64 (Duzentos e vinte e quatro mil, oitocentos e quarenta Cruzados e sessenta e quatro Centavos), sujeito a nova atualização até o dia da praça e que se encontra sob a guarda da exequente.

Salvo o ônus da hipoteca sobre o imóvel a favor da exequente, dos autos não consta nenhum outro sobre o bem penhorado. E para que chegue a notícia a todos os que queiram arrematar, se passou o presente EDITAL que será afixado e publicado na forma da Lei. Dado e passado nesta cidade de Aracaju-Se, aos doze (12) dias do mês de março de mil novecentos e oitenta e seis (1986). Eu, José Carlos de Oliveira, Escrivão do 22º Ofício, datilografei e subscrevo.

DR. GILSON GOIS SOARES
Juiz de Direito

CLASSIFICADOS
japiaçu

Promoção

ão D'Avenida: Av. Hermes Fontes
nto: 4500 OTN.

terranee: Ao lado do Hiper G. Barbosa
ento: 4.800 OTN

ey: Rua de Arauá – Centro
ento: 4.2000 OTN

e Mar: Bairro Salgado Filho
ento: 2.400 OTN

des Mares: Av. Hermes Fontes
ento: 2.190 OTN

nteiro Lobato: Atraz do Posto S. Judas Tadeu
ento: 1.550 OTN

al Jardim Jussara: Grageru
ento: 4.000 OTN

to Praia do Refúgio, Lotes, a partir de 450m2 com estrutura pronta com financiamento em 7 paga-

GUEL

. Villa D'Ouro com s dependências, ar- z$ 4.000,00

sara com 3/4, suite, dependências Cz$

talaia com 3/4, sui- mpleta Cz$ 2.500,00

Laranjeiras com 3/4 dependências. Cz$

oquim com 3/4. Cz$

NDAS
com 2/4, garagem e ias. Cz$ 150.000,00

Siriri, na melhor lo- 2 varandas e demais

ento no Edf. Futuro anda, demais depen- 0,00 a chave.

Cond. Mares do Sul - /4 e demais depend. ave - Prest. 630,00.

ardim das Hortências embutido. depend.

VENDAS

comp. Cz$ 30.000,00 a chave - Prest. Cz$ 1.300,00.

Apartamento quitado no Cond. Solaris, com 2/4, e demais dependências. Cz$ 140.000,00

Apartamento Cond. Monteiro Lobato, com 3/4, e demais dependências. Cz$ 25.000,00 a chave.

Apartamento Cond. Vinicius de Moraes, com 3/4, e dependências completas. Cz$ 25.000,00 a chave - Prest. Cz$ 700,00.

Transfiro apartamento no Cond. Solaris, com 2/4, varanda e demais dependências. Cz$ 12.000,00.

Transfiro na Luzia apartamento com demais dependências, 3/4. Cz$ 25.000,00.

Apartamento no Edf. Engº Jorge Neto, c/ 3/4, suite, dep. comp. varanda, armário embutido, box - Prest. Cz$ 2.300,00.

Venda de sítio em Socorro com 28 tarefas, casa, curral, tanques, água mineral toda plantada, etc.

Fazenda no município de Sapé - São Cristóvão - com 600 tarefas, 5000 pés de laranjeiras plantadas, etc.

AS ALUGUEL, ADMINISTRAÇÃO
912 - Fone 224 - 4410 CRECI 067

EXTRATO

DOS ESTATUTOS DA ''ASSOCIAÇÃO SERGIPANA DOS CONJUNTOS HABITACIONAIS''

DENOMINAÇÃO

Sociedade civil de direito privado, sem fins lucrativos de caráter educativo, cultural, social e recreativo.

FINALIDADES

Defender os interesses dos Centros Sociais e ou Associações de Moradores onde não haja Centro Social, manter a unidade dos referidos Centros Sociais e ou Associações de moradores em termo da solução dos seus problemas, zelar pela moralização da administração pública.

SÓCIOS

Pessoas que atendam os princípios da Instituição.

ASSEMBLÉIA GERAL

Constituída por todos os sócios fundadores e contribuintes, convocados ordinariamente na primeira quinzena de cada semestre.

DIRETORIA

Composto de: Um Diretor Presidente, Vice-Presidente, Diretor Administrativo, Diretor Financeiro, Diretor de Educação e Cultura, Diretor de Esportes, Diretor Social e Diretor de Patrimônio e Obras.

CONSELHO FISCAL

Composto por: 5 (cinco) membros, sendo 3 (três) titulares e 2 (dois) suplentes, eleito pela diretoria executiva, com mandato de 2 (dois) anos.

PATRIMÔNIO

Constituído por donativos ou legados, rendas provenientes de seus bens e serviços, subvenções públicas, imóveis e semoventes, contribuições de sócios.

DISPOSIÇÕES GERAIS

O exercício do ano social terá início 07 (sete) de setembro e findará em 07 (sete) de setembro de cada ano. Os sócios não respondem solidário e subsidiariamente pela obrigações sociais da Associação.

Aracaju, 18 de março de 1986
José Rodrigues de Matos Júnior
Diretor Presidente

BOASAFRA
J.C.BARRETTO FERTILIZANTES S/A

Inscrição no C.G.C. 13.151.741/0001-15 - Inscrição Estadual 27.057.869-2 RUA SANTA ROSA, 41 - FONES 222-2911 - 222-3480 - Aracaju - Sergipe

ASSEMBLÉIA GERAL ORDINÁRIA

CONVOCAÇÃO

Na forma estatutária ficam convidados os Senhores Acionistas de J.C. Barreto Fertilizantes S.A., para a Assembléia Geral Ordinária, que será realizada no dia 17 de abril de 1986, às 08:00 horas, na sede da citada empresa, localizada na Rua Santa Rosa, Nº 41, nesta Capital, a fim de deliberarem sobre a seguinte ordem do dia:

1 - Exame, discussão e aprovação do Relatório da Diretoria, Balanço Patrimonial e demais Demonstrações Financeiras, Parecer dos Auditores Independentes, referentes ao exercício encerrado em 31.12.85;

2 - Aprovação da correção da expressão monetária do Capital Social;

3 - Aumento do Capital Social, através a correção de sua expressão monetária, em consonância com o disposto no Art. 167, da Lei 6.404 de 15.12.76.

Aracaju(Se). 17 de março de 1986

Raymundo Calumby Barreto
Presidente do Conselho de Administração
REG. Nº 40147-1-3

DR. LAURO BRITO PORTO
MÉDICO
Doenças dos Olhos; nariz, garganta e ouvidos
Edifício Aliança - 3º ANDAR
Tel: 222 - 5844 Aracaju - Sergipe

INFORME GS

VERSÕES

O fato foi o seguinte: O Governador João Alves Filho manteve encontro com o deputado federal José Carlos Teixeira. A primeira versão foi a de que o Governador deu o primeiro passo, procurando o deputado e tratando com êle da sucessão estadual. Seixas Dória citou esta versão em entrevista ontem à TV.

* * * * *

Na semana passada o Governador gravou um taipe pela sua TV e distribuiu release dizendo que não foi êle quem procurou José Carlos, mas José Carlos que o procurou. E completou dizendo que, como democrata, aceitou o convite para conversar.

* * * * *

Ontem, para surpresa geral, o senador Lourival Baptista disse, de viva voz, que foi êle quem intermediou o encontro do Governador com José Carlos Teixeira, por iniciativa própria, falando primeiro com o deputado e depois com o Governador João Alves Filho.

* * * * *

Vamos aguardar a próxima versão.

RECADO

O senador Lourival Baptista deu ontem um recado, muito bem dado, sobre a candidatura do PFL que anda por baixo nos últimos dias.

JOÃO

O Governador João Alves Filho deu ontem, pela sua TV e através de nota da SECOM, sua opinião sobre a Convenção de domingo do PMDB e a posição de José Carlos Teixeira. Que se saiba, ninguém pediu a opinião do PFL nos assuntos internos do PMDB.

ROSALVO

O vereador Rosalvo Alexandre apresentou ontem duas propostas ao Prefeito Jackson Barreto de Lima. A organização de uma frente de esquerda, reunindo grupos e agremiações existentes, ou o cumprimento da vontade da maioria dos convencionais que mandou o PMDB fazer coligação com o PDS. Na mesma oportunidade o vereador, que desde ontem não é líder do Prefeito na Câmara, esconjurou a hipótese de Jackson Barreto de Lima a apoiar a candidatura PFL. Para o vereador, o Pêfêlê é o PDS oportunista.

NELSON

O irriquieto deputado Nelson Araújo, que está sem partido e que pode retornar ao PMDB depois que acabou a tal Aliança Democrática, voltou ao noticiário. Desta vez porque recebeu do TRE uma Notificação pãra apresentar, no prazo de 15 dias, defesa escrita no processo que lhe move o Governador João Alves Filho. O deputado acusou, no ano passado, o Governo de corrupto e ontem, ao comunicar na Assembléia que recebeu a Notificação, disse que vai apresentar a defesa e as provas da corrupção. A COHAB que se cuide.

COHAB

Toma posse hoje numa nova Diretoria da COHAB a sra. Cacilda Góes, esposa do deputado Messias Góes. A esposa do deputado Reinaldo Moura ocupará o lugar que Cacilda Góes ocupava antes de ser promovida a Diretora.

SECRETÁRIO

O ex-deputado Luiz Augusto Ribeiro assume hoje, as 10 horas, a Secretaria da Indústria e Comércio, substituindo ao vereador Acival Gomes. O novo Secretário é filho do ex-Prefeito Rosendo Ribeiro Filho, de Lagarto. Ao que parece, o Governador vai trocar de parceiro em Lagarto.

PADROEIRO

Hoje vai ter festa no bairro São José, na igreja do mesmo nome. É dia de São José. Dia de plantar milho, principalmente porque a chuva está ajudando.

INVESTIDA

Os comentários de ontem, no Olímpio Campos, davam conta de uma nova investida do Governador junto ao PDS, o Governador ainda sonha em obter apoio político para o seu candidato, o Vice Antonio Carlos Valadares.

MISSA

Será celebrada hoje, às 18 horas, na Igreja do Salvador, a Missa de Sétimo Dia em intenção da alma do jornalista sergipano OYAMA BRANDÃO TELES, falecido terça-feira, no Rio de Janeiro.

REUNIÃO

O Partido Comunista Brasileiro fez ontem reunião para ajustar a posição política. Há alguns dias, o PCB fixou-se em José Carlos Teixeira, mas pediu a manutenção da Aliança Democrática. Agora que a Aliança foi para o arquivo político, o PCB reexamina a questão sucessória.

TELHA

O prefeito de Telha está comendo o pão que o diabo amassou. Dona Menininha, vice rainha do baixo São Francisco, trocou a autoridade policial e lidera uma verdadeira operação de guerra contra o Prefeito de Telha que foi, recentemente, empossado. Dona Minininha, para quem não sabe, é irmã da Primeira Dama do Estado.

ARTIGO

A GAZETA republica hoje, na sua 3ª pagina, artigo de Manoel Francisco de Andrade Filho, intitulado Magnésio de Sergipe: Uma riqueza esquecida? por ter saido com incorreções.

APERIPÊ

Theotônio Neto assumiu ontem a Superintendência da Fundação Aperipê.

E PROIBIDO CAÇAR

Lei nº 5.197

AGRICULTOR: PROCURE O I.B.D.F. E PAGUE MENOS IMPOSTO TERRITORIAL RURAL!

AGRICULTOR:
Vamos ajudar ao I.B.D.F. a combater a caça; porque quanto mais MATA VOCÊ DERRUBAR, ANIMAIS, AVES e INSETOS VOCÊ MATAR, mais inseticida VOCÊ VAI GASTAR!

Ajudante de caminhão morre eletrocutado

O ajudante de caminhão Antonio Rodrigues, de 21 anos de idade, que residia na fazenda São Francisco, no município de Laranjeiras, morreu ontem, no início da manhã, vítima de uma descarga elétrica num fio de alta tensão. A descarga elétrica o deixou praticamente calcinado, sendo logo após removido para o Instituto de Medicina Legal Dr. Augusto Leite, por ordem do delegado Néviton Teles Cruz, responsável pelas investigações.

O acidente ocorreu por volta das 8 horas, na Fazenda Varzinha, localizada naquele município, onde a vítima trabalhava como ajudante de caminhão, e, em dado momento ele pegou um cabo de aço para arremessar sobre a carga de cana que estava numa carreta. Uma extremidade do cabo chocou-se com o fio de alta tensão provocando a morte em decorrência da forte descarga elétrica.

Antonio Rodrigues ficou completamente queimado e, somente foi retirado do local com a chegada do delegado Néviton Teles Cruz que procedeu o levantamento cadavérico, oportunidade em que arrolou duas pessoas como testemunhas, as quais deverão se apresentar ainda hoje, na Delegacia.

No ofício enviado ao diretor do IML, o delegado Néviton Teles pediu que fosse realizado o exame de necrópsia visando comprovar com veracidade qual a causa mortis do ajudante de caminhão. Esse laudo será anexado aos autos quando for remetido à Justiça dentro de aproximadamente trinta dias, como determina o Código Penal Brasileiro.

Trator capota no barranco e tratorista morre esmagado

Jaime Juliato Xavier, de 28 anos de idade com endereço no povoado Robalo, em Pacatuba, foi vítima fatal anteontem, ao virar o trator que conduzia. Ele ficou esmagado e somente retirado com auxílio de moradores do local ao tomarem conhecimento do desastre. A informação foi prestada ontem, pela manhã, pelo Major PM Antonio Vasconcelos, Coordenador das Delegacias de Polícia do Interior.

O acidente aconteceu por volta do meio dia nos arredores do povoado no momento que Jaime Juliato dirigia o trator, tendo este perdido o equilíbrio caindo num barranco provocando sua morte. O cadáver foi removido com ofício da Polícia para o Instituto de Medicina Legal Dr. Augusto Leite, onde realizou-se a necrópsia.

O destacamento de Polícia de Pacatuba é responsável pela apuração do acidente que vitimou o tratorista e ainda esta semana começa a tomar os depoimentos das pessoas arroladas como testemunhas, que vão esclarecer algo importantes para a Justiça desenvolver a instauração criminal.

OUTRA VÍTIMA

O menor Givaldo José dos Santos, de apenas oito anos de idade, natural de Igreja Nova, Alagoas, que residia na Fazenda Santa Marinha, em São Domingos, morreu neste fim de semana ao cair de um reboque de um trator.

O corpo da criança foi trazido para o IML e examinado pelo legista Antonio Sérgio Andrade, que constatou causa mortis hipertensão intracrânia, em decorrência da queda que levou do veículo.

Polícia não tem qualquer pista da dupla que assaltou taxista

LAGARTO - O delegado André Lucas, titular da Delegacia Regional de Polícia, desta cidade, disse ontem não dispor de nenhuma informação para localizar e prender os dois assaltantes que na semana passada roubaram 500 cruzados e além do carro do taxista Luis Carlos de Oliveira, com endereço à Rua Hipólito Santos, 189, centro. O taxista foi amarrado e despido pelos marginais que lhes apontaram dois revólveres de grosso calibre, seguindo destino ignorado.

Desde quando tomou conhecimento da ocorrência que o delegado André Lucas juntamente com seus auxiliares vem realizando diligências pela região e anteontem encontrou o Chevette branco, placa AH-6088/SE, de propriedade da vítima. Esse veículo estava abandonado nas proximidades de Simão Dias, sendo rebocado para a Delegacia e posteriormente liberado para Luiz Carlos de Oliveira.

O assalto aconteceu quinta-feira à noite, quando Luiz Carlos encontrava-se com seu veículo (carro aluguel) estacionado na Praça da Estação, surgindo dois homens pedindo que o levasse até o trevo Boquim, acertando a viagem pela quantia de CZ$ 70. Ao chegar no local combinado, um dos ladrões ofereceu mais CZ$ 30 para que os levassem até a localidade conhecida como Pista Sete, tendo prosseguido a viagem.

Na última parada, os assaltantes obrigaram a Luiz Carlos de Oliveira entrar por uma estrada de difícil acesso, levando-o a recusar. Nesse momento os bandidos lhes apontaram as armas anunciando o assalto. Em seguida colocaram-no na mala do veículo retornando para a Rodovia Lourival Baptista. Após o percurso de uns 20 quilômetros, eles desceram do Chevette retirando o taxista e logo após tiraram-lhe a roupa deixando-o completamente despido.

Um dos ladrões comentou para o colega "você não acha melhor que a gente o amarre?" O assunto foi ventilado e aproveitando na primeira sessão e o taxista permaneceu nu e amarrado numa árvore até conseguir se soltar e sair em busca de auxílio numa fazenda.

IRONIA DO DESTINO

Segundo André Lucas na semana em que assumiu a Delegacia de Lagarto, um irmão de Luiz Carlos foi levado para o interior da Bahia, no mesmo veículo, e lá foi despido e amarrado perdendo todos os pertences. Acredita-se que o veículo foi reconhecido, talvez pelos mesmos elementos que roubaram a primeira vez, o irmão de Luiz Carlos.

Assassino é linchado por populares

AG - Após matar a tiros Guilhermino Alves Rodrigues e Lorinaldo Goes da Silva, no Bar do Comerciante Raimundo Rodrigues Nascimento, no bairro Taboão, em Diadema, a 17 Km da Capital, José Alves de Oliveira, o 'cabeção.', foi linchado por populares a golpes de socos, pontapés, paus e pedras.

O linchamento ocorreu ontem à noite, momentos depois de José Alves tem descarregado seus dois revólveres contra Guilhermino, atingindo também Lorinaldo. Um grupo de pessoas que estava no bar, revoltado com o duplo homicídio, percebendo que havia se esgotado a munição das armas do assassino, passaram a persegui-lo. Alcançado, ele foi espancado até a morte.

'Cabeção ' era muito violento e seu primeiro crime foi praticado em meados de 1984, quando assassinou o inquilino conhecido por 'Alemão' e ficou preso durante sete meses na Cadeia Pública de Diadema. Quando foi solto, revoltado com o tratamento que recebeu dos outros presos, prometeu matar todos os bandidos que frequentavam o Jardim das Nações, Campanário, Sonia e os bairros do Taboão e Piraporinha.

Unindo-se a comerciantes e vigilantes ameaçados por assaltantes, José Alves de Oliveira formou um grupo de extermínio. O primeiro morto pelo grupo foi o ladrão conhecido por "Pinguinha', assassinado a tiros no ano passado. Em novembro, no bairro de Piraporinha, José e quatro desconhecidos assassinaram cinco homens que conversavam na porta de um bar, no dia 5 de dezembro de 1985. Um funcionário da Prefeitura de São Bernardo do Campo foi morto a tiros quando estava na Lanchonete Tambolim, no bairro do Taboão.

Funcionários da Grande Vale recolhidos à Penitenciária

Os trabalhadores José Antonio dos Santos, de 24 anos e Paulo Lima dos Santos, de 23 anos, da Usina Grande Vale Ltda, presos em flagrante, segunda-feira de madrugada, acusados de homicídio contra José Caetano, de 28 anos, foram encaminhados ontem à Penitenciária Estadual de Aracaju, ficando à disposição da Justiça.

Com os homicidas, fazia-se acompanhar o menor J.B. do Nascimento, de 16 anos, que também desferiu algumas peixeiradas em José Caetano. Como é menor de idade, ele foi colocado em liberdade ficando a critério da Justiça as providências futuras, podendo ser encaminhado a Fundação do Bem-Estar do Menor (FEBEM).

Eles, por motivos considerados como ignorados pela Polícia, executaram com doze facadas José Caetano que em momento algum teve chance de reagir. Ele teve morte imediata e corpo removido para o Instituto de Medicina Legal Dr. Augusto Leite, onde foi necrópsiado.

O delegado José Pinheiro Santos tem o prazo de dez dias para concluir e relatar o inquérito que será remetido a Justiça que o transformará em instrução criminal a fim de julgar os acusados.

Criminalistas participam de Congresso em Fortaleza

O diretor do Instituto de Identificação Dr. Carlos Menezes, da Secretaria de Segurança Pública, Manoel Souza Pereira, retornou neste fim de semana, procedente de Fortaleza, onde durante quatro dias participou do VIII Congresso Nacional de Criminalística, oportunidade em que discutiram diversos temas ligados ao trabalho técnico e no final aprovaram o documento endereçado a presidência da República.

O congresso começou no dia 11 do corrente prologando-se até o dia 14, com aprovação do documento pedindo a inclusão da criminalística no plano do "Mutirão contra a violência" endereçado ao Presidente José Sarney e ao Ministro da Justiça Paulo Brossard, os quais vão analisar a solicitação dos peritos criminais podendo posteriormente ser acatado.

A situação do perito criminal foi o tema mais discutido no congresso, pois a deficiência é grande em quase todos os estados. A falta de equipamentos para aperfeiçoalização dos trabalhos impede o bom desenvolvimento de um serviço altamente delicado, como é a perícia criminal.

Segundo Manoel Pereira, no congresso foi discutida e realizada a eleição para a presidência da Associação Brasileira de Criminalística (ABC), tendo o Estado de Sergipe ficado com dois cargos assim distribuídos: A vice-presidência regional ficou sob o comando do perito José Armando, enquanto que Manoel Souza Pereira foi empossado no cargo de segundo membro do Conselho Fiscal Administrativo.

Essa eleição realizou-se no Othon Pálace Hotel, em sua sala de convenções. Também esteve presente no congresso, o diretor do Departamento de Criminalística, da Secretaria de Segurança Pública, José Édson Cardoso.

FATOS POLICIAIS

MARIDO ESPANCA MULHER

Maria Lúcia dos Santos, de 43 anos, doméstica, residente à rua F/2, casa 445 - Jardim Centenário, queixou-se na manhã de ontem ao delegado Francisco Carvalho dos Reis Filho, da Delegacia Especial de Homicídio e Costumes (DEHOC) contra o seu esposo Antonio José dos Santos.

****

Segundo a queixosa, que há 13 anos vem sendo maltratada e espancada por Antonio José. Recentemente a vítima foi espancada a murros e ponta pés além de sofrer tentativa de morte por estrangulamento. Diante desses fatos, ela resolveu procurar a polícia na tentativa de separá-la. Um outro caso revoltante, é que o agressor dias atrás tentou estuprar as duas filhas de 10 e 12 anos, inclusive beijando-as na boca a força. Agora, a polícia anda no encalço do valentão e tarado para descansar uns dias no xilindró.

ARROMBAMENTO NA AVENIDA

O apartamento 602, da avenida Ivo do Prado 820 (centro), pertencente a Sérgio Abrahamiam Asfora, de 28 anos, foi visitada na tarde de anteontem (17), por marginais não identificados que fizeram uma verdadeira limpeza.

****

O caso foi levado ao conhecimento da polícia minutos após, no entanto, somente ontem pela manhã a queixa foi registrada na Polícia Interestadual de Sergipe (POLINTER), para as providências cabíveis. Segundo o queixoso, os ladrões levaram 1 televisor colorido de marca Toshiba portátil, 1 rádio relógio e telefone de marca Rod Star, 1 aliança de ouro, 1 máquina fotográfica Yachica e vários outros objetos de valor.

RECEBEU QUATRO TIROS

Com várias perfurações [illegible] projétil 38, deu entrada [illegible] anteontem (segunda-feira) [illegible] to Socorro do Hospital [illegible] "Dr. Augusto Leite". O [illegible] Coronel João Sá, José Alves [illegible] sus, de 45 anos.

****

José Alves, foi atingido [illegible] tro da cidade de Coronel [illegible] cujo o revólver foi disparado [illegible] dividuo conhecido por "José [illegible] giu logo em seguida, [illegible] vítima era socorrida por [illegible] e transportada na ambulância para Aracaju. Os projéteis [illegible] ram o tórax e braço [illegible] gravemente ferido, sendo [illegible] rio uma cirurgia com urgência [illegible] determinação do médico [illegible] ta.

MOTO COLIDIU COM CARRO

Uma moto envolvendo um [illegible] cicleta e um veículo não [illegible] cado, deixou com vários ferimentos [illegible] nos corpo na manhã da segunda-feira, o jovem [illegible] dos Santos Fiel, de 24 anos [illegible] te à rua B, casa 27 - Jardim [illegible] tenário. O acidente ocorreu [illegible] da 31 de Março próximo ao [illegible] do DETRAN. A vítima foi [illegible] por guardas do Pelotão de Trânsito.

MENOR ATROPELADO

O menor Alexandro Nascimento [illegible] tos, de 13 anos residente [illegible] que dos Faróis, município [illegible] Senhora do Socorro, foi atropelado na Praça João XXIII (perímetro) [illegible] veículo Volkswagem de [illegible] 8748 Aracaju, dirigido por [illegible] Gonçalves Dias, residente [illegible] das Hortências, apartamento [illegible] Nova Saneamento Bloco [illegible] foi socorrida pelo próprio [illegible] ta e levado ao Pronto Socorro [illegible] pital das Clínicas "Dr. Augusto Leite".

ESTADO DE SERGIPE
JUÍZO DE DIREITO DA 1ª VARA CÍVEL DA COMARCA DE ARACAJU - FORUM GUMERCINDO BESSA (ANÉXO) -
CARTÓRIO DO 15º OFÍCIO

EDITAL DE PRAÇA E LEILÃO

O DOUTOR MANOEL CÂNDIDO FILHO, Juiz de Direito da 1ª Vara Cível da Comarca de Aracaju, Capital do Estado de Sergipe, na forma da Lei, etc.

Faz saber a todos quantos o presente virem ou dele conhecimento tiverem que, no dia 02 de abril de 1986, às 15:30 horas, no saguão do Edifício onde funciona o anéxo do fórum "Gumercindo Bessa", à Praça Olímpio Campos nº 74, nesta cidade, o sr. Porteiro dos Auditórios ou quem suas vezes fizer, levará a público pregão de venda e arrematação a quem mais der e maior lanço oferecer, acima da avaliação de Cz$ 181,843,67 o(s) seguinte(s) bem(ns) penhorado(s) a ELVIRA MARIA DA SILVA SANTOS, na Execução Hipotecária, que lhe(s) move BRADESCO CRÉDITO IMOBILIÁRIO 4ª REGIÃO S/A., perante este juízo, a saber: Um apartamento residencial sob nº 103, componente do edifício "Fabiana", situado à Rua "L", esquina com a Rua "E", sob nº 245, Bairro Atalaia Velha, nesta Capital, com área total de 118,00m2.
Caso não seja procedida a arrematação por valor acima da avaliação, prosseguir-se-á a venda mediante Leilão, que terá lugar e horas no mesmo local. E, para que chegue ao conhecimento de todos e ninguém possa alegar ignorância, foi expedido o presente Edital, que será afixado e publicado na forma da Lei. Dado e passando nesta cidade de Aracaju, Capital do Estado de Sergipe, aos (07) de março de 1986. Eu, Adernaldo Soares de Figueiredo, Escrivão do 15º Ofício, datilografei e subscrevi.

Manoel Cândido Filho
Juiz de Direito da 1ª Vara Cível

AVISO DE EDITAL
TOMADA DE PREÇOS Nº DR-SE 01/86

O SENAI - Departamento Regional de Sergipe, torna público que se acha aberta a TOMADA DE PREÇOS Nº DR-SE 01/86, para aquisição de Instrumentos de Medição, destinados aos seus Centros de Formação Profissional em Aracaju-SE.
A Licitação realizar-se-á às 15:00 horas do dia 02 de abril de 1986, na sede do SENAI-DR-SE, na Rua Propriá, 201 - 1º andar - Centro - Aracaju-SE.
Os interessados poderão obter cópia do Edital e demais informações na sede do SENAI-DR-SE, na Rua Propriá, 201 - 1º andar - Centro - Aracaju-SE, nos dias úteis das 12:00 às 17:00 horas.

Aracaju, 14 de Março de 1986

PAULO JOSÉ DOS SANTOS
Presidente da Comissão Permanente de Licitação

ESTADO DE SERGIPE
JUÍZO DE DIREITO DA 8ª VARA CÍVEL DA COMARCA DE ARACAJU
CARTÓRIO DO 22º OFÍCIO

EDITAL DE PRAÇA COM PRAZO DE 10 DIAS

O DOUTOR GILSON GOIS SOARES, Juiz de Direito da 8ª Vara Cível da Comarca de Aracaju, Estado de Sergipe, na forma da Lei, etc.

FAZ SABER a todos quantos o presente EDITAL virem, que o Porteiro dos Auditórios deste Juízo ou quem suas vezes fizer, trará público pregão de venda e arrematação a quem mais der e maior lance oferecer no dia 31 de março do corrente ano, às 16 horas, no átrio do Edifício do Forum Gumercindo Bessa, desta Comarca, do bem penhorado a LUIZ ALBERTO MACHADO MENDONÇA e GELDA MARIA ALVES MENDONÇA, na Execução Hipotecária que lhe move BRADESCO CRÉDITO IMOBILIÁRIO 4ª REGIÃO S/A., a saber: APARTAMENTO RESIDENCIAL SOB Nº 101, PERTENCENTE AO BLOCO "E", COMPONENTE DO EDIFÍCIO "JARDIM DAS HORTÊNCIAS", SITUADO À AV. FRANCISCO MOREIRA Nº 730, ANTIGA CANAL, BAIRRO SÃO DOMINGOS SÁVIO, NESTA CAPITAL, COMPOSTO DE LINVING, ÁREA DE CIRCULAÇÃO, TRÊS (03) QUARTOS, COZINHA, BANHEIRO SOCIAL, ÁREA DE SERVIÇO, QUARTO E W.C. DE EMPREGADA, PERFAZENTO UMA ÁREA ÚTIL DE 78,40 m2, pelo preço de Cz$ 143.139,41 (Cento e quarenta e três mil, cento e trinta e nove Cruzados e quarenta e hum Centavos), sujeito a nova atualização até o dia da praça e que se encontra sob a guarda da exequente.
Salvo o ônus da hipoteca sobre o imóvel a favor da exequente, dos autos não consta nenhum outro sobre o bem penhorado. E para que chegue a notícia a todos que os queiram arrematar, se passou o presente EDITAL que será afixado e publicado na forma da Lei. Dado e passado nesta cidade de Aracaju-Se, aos doze (12) dias do mês de março de mil novecentos e oitenta e seis (1986). Eu, José Carlos de Oliveira, Escrivão do 22º Ofício, datilografei e subscrevi.

DR. GILSON GOIS SOARES
Juiz de Direito

ESTADO DE SERGIPE
JUÍZO DE DIREITO DA 1ª VARA CÍVEL DA COMARCA DE ARACAJU - FORUM GUMERCINDO BESSA (ANÉXO) -
CARTÓRIO DO 15º OFÍCIO

EDITAL DE PRAÇA E LEILÃO

O DOUTOR MANOEL CÂNDIDO FILHO, Juiz de Direito da 1ª Vara Cível da Comarca de Aracaju, Capital do Estado de Sergipe, na forma da Lei, etc.

Faz saber a todos quantos o presente virem ou dele conhecimento tiverem que, no dia 02 de abril de 1986, às 15:00 horas, no saguão do Edifício onde funciona o anéxo do fórum "Gumercindo Bessa", à Praça Olímpio Campos nº 74, desta cidade o sr. Porteiro dos Auditórios ou quem suas vezes fizer, levará a público pregão de venda e arrematação a quem mais der e maior lanço oferecer, acima da avaliação de Cz$ 118.071,15 o(s) seguinte(s) penhorado(s) bem(ns) penhorado(s) a JOSÉ [illegible] AMARAL DA SILVA FILHO, na Execução Hipotecária, que lhe(s) move BRADESCO CRÉDITO IMOBILIÁRIO 4ª REGIÃO S/A, perante este juízo, a saber: Um apartamento residencial sob nº 304, pertencente ao Bloco [illegible] componente do Edifício "Jardim das Hortências", situado na Av. Francisco Moreira, nº 730, Bairro São Domingos Sávio, nesta Capital.
Caso não seja procedida a arrematação por valor acima da avaliação, prosseguir-se-á a venda mediante Leilão, que terá lugar no dia [illegible] mesmo local E, para que chegue ao conhecimento de todos e ninguém possa alegar ignorância, foi expedido o presente Edital, que será afixado e publicado na forma da Lei. Dado e passado nesta cidade de Aracaju, Capital do Estado de Sergipe, aos (07) de março de 1986. Eu, Adernaldo Soares de Figueiredo, Escrivão do 15º Ofício, datilografei e subscrevi.

Manoel Cândido Filho
Juiz de Direito da 1ª Vara Cível

PETROBRÁS
PETRÓLEO BRASILEIRO S.A.
BIBLIOTECÁRIO I

Comunicamos aos interessados que estarão abertas, no período de 21/03 a 27/03/86, inscrições para o cargo de BIBLIOTECÁRIO I, visando provimento de vaga no Distrito de [illegible] do Nordeste - DENEST.

EXIGÊNCIAS PARA INSCRIÇÃO
a) Carteira de Identidade;
b) Certificado de Reservista;
c) Título de Eleitor;
d) Comprovar conclusão do Curso Universitário [illegible] blioteconomia;
e) Comprovar experiência de 01 (um) ano na área de Biblioteca, através Carteira de Trabalho;
f) Estar registrado no Conselho Regional de Biblioteconomia;
g) Idade máxima 45 anos;
h) Fornecer "Curriculum Vitae" atualizado;
i) Fornecer 2 (duas) fotos 3 x 4, recentes.

VANTAGENS
- salário compatível com o cargo;
- participação em plano de seguridade social;
- assistência médica supletiva, incluindo [illegible] tes.

INSCRIÇÕES
Setor de Seleção e Treinamento da RFNE
Rua do Acre, 2504/Siqueira Campos/Aracaju/SE.
Das 14h às 16h 30m.

INSTRUMENTOS SELETIVOS
Prova Escrita de Conhecimentos Específicos e Prova Técnica.

Jornal é cultura Leia Arte e Literatura

Carlos Correa

...co não quer nada com

...SEM ÂNIMO ...A VOLTAR

... o ator Francisco Cuo- ...televisão, mesmo que ...bal venha insistindo ...ncabece o elenco de ...érie que se intitulará ...os".

Da última vez que esteve atuando em produção global, na novela de Janete Clair, "Duas Vidas", exibida às 22 horas, Cuoco afirmou no final que dificilmente voltaria a fazer qualquer trabalho na TV.

Os motivos alegados na época foi de saturação ao esquema das gravações, mostrando-se frustrado com o seu papel. E sumiu de tudo, até da família.

O ator, ainda que refeito do enfado, continua com a mesma idéia de ficar afastado, embora com vínculo empregatício com a Globo. Que agora lhe cobra serviços.

MARCOS PRADO DEIXA O INAMPS

* O médico Marcos Prado Dias, acaba de deixar a Direção do Posto Médico do INAMPS, para disputar no próximo pleito uma vaga na Assembléia Legislativa. Marcos após 15 anos de atividade médica, 10 anos de atividade como professor universitário, além de grande folha de serviços prestados ao esporte (mais de perto ao Confiança), lança firme a sua campanha, para Deputado Estadual.

É isso aí, doutor!

...Baptista Lima ladea- ...Manoel/Izabel Lima Baptista no dia dos 15 anos. foto Osmar Stúdio.

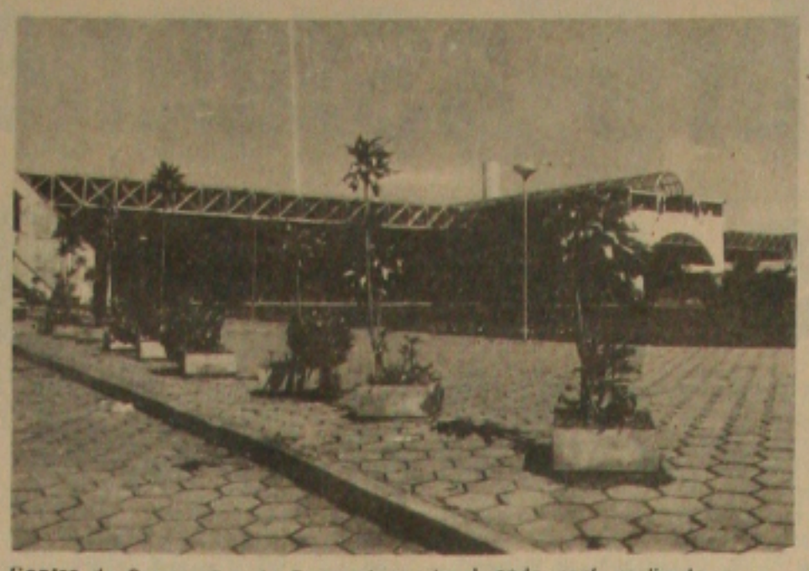

Centro de Convenções de Pernambuco local onde será realizado o XXIX Congresso de Contal

CÁ ENTRE NÓS

... O CAMARIM acaba de receber belíssimas camisas da Seleção Brasileira. Além das cores canarinhas, lá você vai encontrar outros lançamentos recentemente adquirido na FENIT. O CAMARIM, fica situado na rua Estância com Itabaianinha. Vale conferir.

... As nossas felicitações ao Diretor do Instituto do Álcool e Açúcar/IAA, em Sergipe, José de Oliveira Moraes, pela passagem do seu natalício que transcorre na data de hoje.

... Jogar num time de futebol é uma coisa. Mas jogar na Seleção Brasileira é outro esquema. Tá na cara que os "menudos" do São Paulo tremerão juntamente com outras vedetes.

... Muita gente afivelando as malas para passar o próximo fim de semana em Pernambuco (Madre Deus, Tamaracá e Caruaru) e no Jorro na Bahia.

... Dr. Jorge Mesquita vai passar a Semana Santa na cidade de Garanhuns/Pernambuco. Realmente o clima de Garanhuns é uma beleza.

... Mas para ver o Cometa Halley, o rico vai para o hotel de 5 Estrelas, o pobre de ousado que é, vai para o hotel de 100 Estrelas. Affffff... Maria.

... Amanhã (20), prossegue o Campeonato Sergipano de Handebol Adulto e Juvenil masculino e feminino, no Ginásio deEsportes Constâncio Vieira, às 20 horas.

... A TRANS NOTÍCIAS, um Jornal Noticioso da Transbrasil, trazendo inúmeras reportagens, entre elas: "Presidente José Sarney recebe Osmar Fontana". Obrigado pelo envio do exemplar.

... Recebendo hoje inúmeros votos de felicitações pela passagem de mais uma primavera o desportista Dr. José Paulo Aragão Lima. O nataliciante responde com sucesso a tesouraria do Esporte Clube Santo Antônio. Logo mais um grupo de amigos tendo a frente o bancário Sandro Luiz da Silva, vai fazer uma gostosa recepção.

... Quem também está de bola cheia hoje, é a gatinha Adriana Chaves da Silva, pela passagem de mais uma primavera. Quem está vibrando com o evento é o casal Lutércio Cardoso/Raimunda Chaves da Silva, pais da nataliciante.

EM SEGREDO

* Os presidentes da Câmara e do Senado, Ulysses Guimarães e José Fragelli, reuniram-se ontem, a portas fechadas.

Apesar de todo segredo, soube-se que eles estão procurando uma fórmula que permita ao Congresso aprovar ainda este ano duas medi - das polêmicas: o fim da candidatura nata a cargos eletivos e das sublegen das ao Senado.

FUNDESC FAZ LEVANTAMENTO SOBRE SÃO CRISTÓVÃO

* A Divisão de Patrimônio Histórico, Artístico e Arqueológico da Fundação Estadual de Cultura, sob a coordenação das professoras Ieda Vilela e Maria José Tenório, está realizando levantamento sobre os "Aspectos Históricos e Sociais da cidade de São Cristóvão", visando a publicação posterior de um livro que será lançado quando da reabertura do Museu Histórico de Sergipe.

Há quase um ano as duas professoras vem realizando pesquisas em bibliotecas, arquivos e em publicações. Apesar das dificuldades encontradas e da precariedade das informações, Ieda Vilela e Maria José Tenório vem conseguindo sucesso e acreditam que em breves dias todos os dados obtidos serão encaminhados para a Divisão de Edições da Fundação Estadual de Cultura para posterior publicação.

Ao comentar a importância do trabalho, a professora Núbia do Nascimento Marques, presidente da FUNDESC, disse que a Divisão de Patrimônio vem cumprindo com o seu papel, e destacou o levantamento de informações sobre a cidade de São Cristóvão, como sendo um projeto que dará uma grande contribuição àquele município e à todo Estado de Sergipe em termos de divulgação do seu potencial histórico, artístico e cultural.

CONFIRMADA HOMENAGEM A JOSÉ FIGUEIREDO

* Está confirmada para o dia 20 do corrente (amanhã), às 21 horas, o jantar que será oferecido no Iate Clube de Aracaju, pelas classes empresariais sergipanas em homenagem ao empresário JOSÉ FIGUEIREDO, ex-presidente do Banco do Estado de Sergipe. Na oportunidade o presidente da Associação Comercial de Sergipe, Januário Conceição saudará o homenageado, destacando suas qualidades representativas das melhores virtudes empresariais e de cidadania reveladas na direção de uma empresa pública aplicada ao desenvolvimento econômico e social do Estado.

TRIO BRASILEIRO ABRE A SÉRIE ADRIANO RAMOS PINTO

* A Série Adriano Ramos Pinto, dedicada à música clássica do mais alto nível, reinicia sua temporada hoje, no Teatro Maksoud Plaza, às 21h, apresentando o melhor conjunto de câmara de nosso País – o Trio Brasileiro. Composto por Gilberto Tinetti, piano, Erich Lehnunger, violinista e Watson Clis, violoncelo, intrepreta Mozart, Brahms e Beethoven.

O grupo retorna agora de uma tournée pelos Estados Unidos-Washington, Nova York e Miami -- onde obteve a consagração do público e da exigente crítica americana. Essa tournée comemorou os dez anos de trabalho excepcional e ininterrupto do trio, que tem quatro elepês e no início deste ano gravou um programa especial para a televisão alemã.

Após o recital, com ingressos a Cz$ 50,00 e Cz$ 25,00 para estudantes, os três músicos acompanharão a platéia num cálice de vinho do Porto Adriano Ramos Pinto, oferecido pela SILMAR IMPORT idealizadora e promotora da Série. Nesse encontro, denominado **Porto de Honra**, o Trio Brasileiro fica à disposição para trocar idéias com os espectadores.

ANIVERSARIANTES

Tereza Cristina B. de Jesus e Maria José de Menezes Santos - funcionárias da Legião Brasileira de Assistência/LBA. * * * * * Dr. Everaldo de Aragão Prado - Ex-Secretário da Educação e Cultura. * * * * * Sandra Mara Lemos Lapeão - funcionária da Poupança BANESE.

GOVERNO DE SERGIPE
ENERGIPE

AVISO DE DESLIGAMENTO NA CAPITAL

...nunica que realizará serviços de manutenção em sua rede de ...a maior segurança, vai interromper o fornecimento de energia ...locais e horários abaixo discriminados:

entre 08:00 e 09:45 horas
...erto Morais entre as Ruas H. Brito e Aureliano Sampaio. Rua ...e imediações no Sts. Dumont.

entre 08:00 e 10:00 horas
...uim entre a Rua Itabaiana, Santa Luzia e Av. Barão de Maroim ...ntro.

entre 09:45 e 11:30 horas
...ristina entre Duque de Caxias e Riachuelo. Rua Campos entre ...a Mons. Silveira e imediações, no Centro.

entre 14:30 e 17:00 horas
...ibeca entre as Rua Japaratuba e São João. Av. João Ribeiro ...mo e Santo Antonio e imediações no Bairro Santo Antonio.

entre 14:00 e 16:00 horas
...ristóvão entre Floriano Peixoto e Av. Gentil Tavares. Rua Ria- ...Pastora e Laranjeiras e imediações no Bairro Getúlio Vargas.

entre 15:45 e 17:30 horas
...el de Aguiar entre a Av. Des. Maynard, Rua Ribeirópolis e ...nediações no Conj. Paulo Barreto.

...ssim que a rede será energizada independente de qualquer ...alhos sejam concluídos antes da hora prevista.

...Cardoso Lima
...e Relações Públicas
...3 de março de 1986

SERGIPE MÃOS À OBRA
Governo JOÃO ALVES FILHO

HOJE

A MEIA ENTRADA É PARA TODOS

PROMOÇÃO ESPECIAL
ADULTOS E CRIANÇAS PAGARÃO SOMENTE MEIA ENTRADA
TODOS OS DIAS EM TODAS AS SESSÕES,
EM QUALQUER DESTES CINEMAS

CINE PALACE
O PALÁCIO DOS GRANDES ESPETÁCULOS
HORÁRIOS: 15-17-19-21 HS.

CINE ARACAJU
A MELHOR PROGRAMAÇÃO DA CIDADE
HORÁRIOS: 14-16-19-21 HS

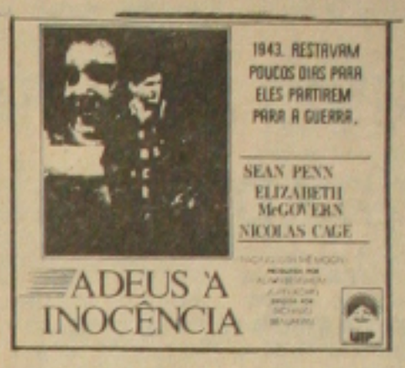

CINE RIO BRANCO
HORÁRIOS: 15-17-19-21 HS.

CINE PLAZA
O MAIOR E MAIS MODERNO DO ESTADO
HORÁRIOS: 19:30-21:30 HS.

ESTADO DE SERGIPE

JUÍZO DE DIREITO DA 8ª VARA CÍVEL DA COMARCA DE ARACAJU
CARTÓRIO DO 22º OFÍCIO

EDITAL DE PRAÇA COM PRAZO DE 10 DIAS

O DOUTOR GILSON GOIS SOARES, Juiz de Direito da 8ª Vara Cível da Comarca de Aracaju, Estado de Sergipe, na forma da Lei, etc.

FAZ SABER a todos quantos o presente EDITAL virem, que o Porteiro dos Auditórios deste Juízo ou quem suas vezes fizer, trará público pregão de venda e arrematação a quem mais der e maior lance oferecer no dia quatorze (14) de abril do corrente ano, às 15 horas, no átrio do Edifício do Forum Gumercindo Bessa, desta Comarca, do bem penhorado a GENILSON JOSÉ DOS SANTOS e GRAÇA MARIA SOUZA SANTOS, na Execução Hipotecária que lhe move BRADESCO CRÉDITO IMOBILIÁRIO 4ª REGIÃO S/A., a saber: CASA RESIDENCIAL SOB Nº 93, SITUADA À RUA 17, QUADRA "J", PARQUE DOS COQUEIROS, BAIRRO DISTRITO INDUSTRIAL, NESTA CAPITAL, COMPOSTO DE TRÊS (03) QUARTOS, SENDO UM SUÍTE, SALA, COZINHA, TERRAÇO; SANITÁRIO SOCIAL, DEPENDÊNCIA DE EMPREGADA: QUARTO, SANITÁRIO E ÁREA DE SERVIÇO, UMA ÁREA CONSTRUÍDA DE 112,86 m2, pelo preço de Cz$ ..... 141.488,71 (Cento e quarenta e hum mil, quatrocentos e oitenta e oito Cruzados, setenta e hum Centavos), sujeito a nova atualização até o dia da praça e que se encontra sob a guarda da exequente.

Salvo o ônus da hipoteca sobre o imóvel a favor da exequente, dos autos não consta nenhum outro sobre o bem penhorado. E para que chegue a notícia a todos que os queiram arrematar, se passou o presente EDITAL que será afixado e publicado na forma da Lei. Dado e passado nesta cidade de Aracaju-Se, aos doze (12) dias do mês de março de mil novecentos e oitenta e seis (1986). Eu, José Carlos de Oliveira, Escrivão do 22º Ofício, datilografei e subscreví.

DR. GILSON GOIS SOARES
Juiz de Direito

ESTADO DE SERGIPE

JUÍZO DE DIREITO DA 8ª VARA CÍVEL DA COMARCA DE ARACAJU
CARTÓRIO DO 22º OFÍCIO

EDITAL DE PRAÇA COM PRAZO DE 10 DIAS

O DOUTOR GILSON GOIS SOARES, Juiz de Direito da 8ª Vara Cível da Comarca de Aracaju, Estado de Sergipe, na forma da Lei, etc.

FAZ SABER a todos quantos o presente EDITAL virem, que o Porteiro dos Auditórios deste Juízo ou quem suas vezes fizer trará público pregão de venda e arrematação a quem mais der e maior lance oferecer no dia quatro (04) de abril do corrente ano, às 15 horas, no átrio do Edifício do Forum Gumercindo Bessa, desta Comarca, do bem penhorado a JOSÉ DA SILVA e JÚLIA LÚZIA DE JESUS, na Execução Hipotecária que lhe move BRADESCO CRÉDITO IMOBILIÁRIO 4ª REGIÃO S/A., a saber: APARTAMENTO RESIDENCIAL SOB Nº 04, PERTENCENTE AO BLOCO "I", COMPONENTE DO EDIFÍCIO JARDIM DAS HORTÊNCIAS, Nº 730, ANTIGA CANAL, BAIRRO SÃO DOMINGOS SÁVIO, NESTA CAPITAL, COMPOSTO DE LINVING, ÁREA DE CIRCULAÇÃO, COZINHA, DOIS (02) QUARTOS, BANHEIRO SOCIAL, ÁREA DE SERVIÇO E W.C. DE EMPREGADA, PERFAZENDO UMA ÁREA ÚTIL DE 61,90 m2, pelo preço de Cz$ 94.588,62 (Noventa e quatro mil, quinhentos e oitenta e oito Cruzados e sessenta e dois Centavos), sujeito a nova atualização até o dia da praça e que se encontra sob a guarda da exequente.

Salvo o ônus da hipoteca sobre o imóvel a favor da exequente, dos autos não consta nenhum outro sobre o bem penhorado. E para que chegue a notícia a todos que os queiram arrematar se passou o presente EDITAL que será afixado e publicado na forma da Lei. Dado e passado nesta cidade de Aracaju-Se, aos doze (12) dias do mês de março de mil novecentos e oitenta e seis (1986). Eu, José Carlos de Oliveira, Escrivão do 22º Ofício, datilografei e subscreví.

DR. GILSON GOIS SOARES
Juiz de Direito

Treinador rubro assume e promete modificações para o grande jogo

Rubens pode ceder lugar a Bado no clássico

O treinador Luis Pondé assumiu ontem oficialmente o comando técnico do Sergipe ou se melhor preferem reassumiu pois ele passou apenas poucos meses afastado do cargo, durante o tempo em que dirigiu o Galícia. De volta ao futebol sergipano ele acredita que terá condições de fazer um time para lutar pelo tricampeonato, para isso terá que contar com o apoio da diretoria, e a ajuda dos atletas e compreensão da torcida.

Ontem à tarde ao comandar o primeiro treino tático do Sergipe a atividade do treinador foi organizar uma sessão de chutes a gol, isso porque ele que assitiu o jogo contra o Itabaiana sentiu que a maior deficiência do elenco vem sendo nas finalizações. "É um erro antigo do Sergipe e que só poder ser corrigido com muito treino. Durante minha permanência na equipe não deixarei de treinar os chutes a gol de longa distância e as finalizações, por baixo ou pelo alto, pois isso só faz aprimorar as jogadas de gol".

MODIFICAÇÕES

Pondé disse que não pretende fazer muitas modificações no Sergipe. Porém uma ele disse que fará. Caso o zagueiro Bado ganhe condições de jogo ele estará enfrentando o Confiança. "Promoverei a estreia de Bado que é quarto zagueiro e na escolha entre Rubens e Paulinho, jogará o que estiver em melhor condição". Londrina e Paulinho não participaram dos treinos de ontem. Eles foram as principais vítimas da refrega de Itabaiana. Hoje deverão retornar aos treinos já medicados. Pondé pretende hoje comandar um coletivo apronto no João Hora à tarde.

Muito embora não goste de jogar na posição Rivaldo deverá ser mantido na lateral esquerda, pois se saiu muito bem contra o Itabaiana e a Comissão Técnica do Sergipe não quer correr o risco de "queimar" o jovem Washington nessas partidas importantes do quadrangular. Cícero será mantido na cabeça da área, fortalecendo o setor com Carlos Alberto. O time no entanto só será definido no treino de sexta-feira à tarde. Lá Pondé já terá o onze que vai enfrentar o Confiança.

Serranos adotam as medidas preventivas

Dirigentes do Itabaiana depois dos fatos lamentáveis do último domingo no Presidente Médici estão adotando algumas medidas de segurança para os grandes jogos naquele estádio. Ontem circulava a notícia na serra de que os túneis recém construídos com as reformas do estádio serão inaugurados no próximo domingo, colocando dessa forma o atleta de futebol, fora do contato com o público como acontece nos grandes estádios. Os túneis apesar de prontos há muito tempo deveriam ser inaugurados junto com todas as reformas introduzidas no estádio inclusive o novo sistema de iluminação. Mas os fatos de domingo anteciparam as festividades e os túneis serão entregues já neste domingo, na partida entre Itabaiana e Estanciano.

Por outro lado, ontem o treinador Ariston Dias começou os trabalhos da equipe visando a partida contra o Estanciano. Pela manhã o time treinou fisicamente sob o comando de Mitermaia Chagas. À tarde Ariston fez treino tático orientando seus jogadores para o perigo que representa o Estanciano, mesmo se sabendo que o jogo será dentro de casa. "O Estanciano a exemplo dos demais é um adversário perigoso com um bonito toque de bola e pode vir a Itabaiana disposto a uma vitória".

HAROLDO

Ariston teme uma peça que possa ser pregada pelo Estanciano que está muito bem e por isso mesmo orientou todos os atletas para os perigos da partida. Quanto ao meio campista Paulo, este ainda está entregue ao DM e não tem retorno ainda previsto para o jogo de domingo. Caso seja liberado e participe do coletivo apronto, Paulo poderá enfrentar o Estanciano. Sua ausência vem sendo bastante sentida nos últimos jogos do Itabaiana.

Por outro lado, quem se apresentou ontem a Ariston e disse que estava disposto a treinar foi o meio campista Haroldo. Ele está na condição de reserva e como não acertou a transferência para o Fluminense de Feira, retorna disposto a lutar por um lugar no time. Hoje haverá coletivo no Presidente Médici, para início da definição da equipe. Dirigentes esperam o mais rápido a liberação do atleta Israel.

Sergipe pede providências

O Sergipe através do seu presidente e do assessor jurídico Laurindo Alves Campos deu entrada de um requerimento na sede da FSF solicitando que o Presidente Manoel Cardoso mantenha contatos com o Governador do Estado, Secretário da Educação e autoridades ligadas à Segurança Pública, no sentido de evitar que fatos lamentáveis como os ocorridos domingo em Itabaiana não voltem a acontecer.

No documento, os rubros além de narrarem os fatos, fazem citações às notícias divulgadas nos jornais, rádios e Televisão sobre os atentados acontecidos no Presidente Médici contra os atletas do Sergipe. Abaixo na íntegra o ofício do Sergipe:

Ilmo. Sr. Presidente da Federação Sergipana de Futebol Dr. MANOEL CARDOSO BARRETO --

ANTONIO SOARES DA MOTA, Presidente do CLUB SPORTIVO SERGIPE, devidamente assistido pelo Assessor Jurídico Bel. LAURINDO ALVES CAMPOS, ao final assinados, vem, mui respeitosamente, perante V. Sa., expôr e requerer o seguinte:

I -- Domingo último, dia 16 do corrente, a equipe profissional de futebol do CLUB SPORTIVO SERGIPE jogou contra a equipe de igual categoria da ASSOCIAÇÃO OLÍMPICA DE ITABAIANA, no Estádio Presidente Médici na cidade de Itabaiana.

II -- Ao final dos 90 minutos, registrou-se o placar de 0 a 0.

III -- Lamentavelmente, no encerramento do jôgo, ocorreram cenas deprimentes, com torcedor da ASSOCIAÇÃO OLÍMPICA DE ITABAIANA invadindo o gramado, munido de faca peixeira para tentar contra a vida do atleta EVILÁSIO, do CLUB SPORTIVO SERGIPE, ao tempo em que, torcedores da ASSOCIAÇÃO OLÍMPICA DE ITABAIANA "atiraram muitas pedras e paus dentro do campo para atingir os jogadores do Sergipe, além de soltarem bombas com o mesmo objetivo". (Jornal "TRIBUNA DE ARACAJU, edição de HOJE, última página, anexo).

IV -- O "JORNAL DA CIDADE", também em edição de HOJE, traz em sua primeira página a seguinte manchete: "ESTÁDIO DE FUTEBOL TRANSFORMADOS EM CAMPOS DE GUERRA" (Anexo).

V -- O "JORNAL DE SERGIPE", na página 11, também de HOJE, afirma: "No final, dado o aparecimento de revólveres as coisas estiveram feias, principalmente quando um torcedor entrou no gramado empunhando uma faca". (Anexo).

O colunista JOÃO BARRETO, em sua página GENTE -- GENTÍSSIMA, fls 7, do Jornal TRIBUNA DE ARACAJU, de HOJE, destaca: "SELVAGERIA EM ITABAIANA -- Quem esteve domingo último no Estádio Presidente Médici, presenciou ao término da partida em branco para o meu Sergipe e Itabaiana, cenas de selvageria quando inclusive um torcedor do time serrano tentou golpear com uma faca o atleta rubro Evilásio, que por pouco não perdeu a vida. Como se não bastasse, uma verdadeira chuva de pedras também aconteceu indo de encontro ao elenco do Mais Querido, torcedores e até integrantes da Imprensa não escaparam".

VI -- O Jornal "GAZETA DE SERGIPE", em sua página esportiva de HOJE, artigo assinado pelo jornalista GIVALDO BATISTA, intitulado: "UM BASTA À VIOLÊNCIA" traz um verdadeiro LIBELO contra as cenas degradantes ocorridas domingo último no Estádio Presidente Médici. Eis alguns tópicos: "O tumulto provocado pelos torcedores do Itabaiana quase tiveram consequências imprevisíveis. Hoje poderíamos estar aqui narrando a morte de um torcedor, um ferimento grave ou outro acontecimento que não condiz com o esporte, nem tampouco com os índices de civilidade que sabemos são possuidores os torcedores do Itabaiana. Uma minoria no entanto, quer transformar a cidade de Itabaiana num local impraticável para o futebol". (Anexo).

VII -- As emissoras sergipanas presentes àquele Estádio domingo último, principalmente a RÁDIO JORNAL DE SERGIPE, a RÁDIO LIBERDADE e a RÁDIO CULTURA DE SERGIPE, através seus narradores e comentaristas, transmitiram as cenas que os Jornais de HOJE trazem em suas páginas especializadas.

VIII -- Também a TV APERIPÊ, Canal 2, mostrou para todo o Estado, as cenas deprimentes e lamentáveis, que ocorreram no Estádio Presidente Médici, em Itabaiana.

IX -- O CLUB SPORTIVO SERGIPE poderia requerer, perante o T.J.D. dessa Federação, a INTERDIÇÃO do Estádio Presidente Médici, porém, TAL MEDIDA PRIVARIA a participação do POVO de ITABAIANA nas pugnas que ali serão realizadas, que não pode pagar pela atitude anti-esportiva de PARTE DA TORCIDA da Associação Olímpica de Itabaiana, que foi ao Estádio com o intuito deliberado de perturbar a ordem pública.

X -- O CLUB SPORTIVO SERGIPE leva ao conhecimento de V. Sa., tudo que ali aconteceu, esperando por parte dessa Presidência providências enérgicas junto ao Governador JOÃO ALVES FILHO e seus Auxiliares imediatos, ligados à Secretaria de Segurança, para que, em jogos futuros, sejam asseguradas GARANTIAS à integridade FÍSICA dos seus Dirigentes, Atletas e Torcedores.

Nestes termos,
Pede Deferimento.
Aracaju, 18 de março de 1.986.

Antonio Soares da Mota - Presidente
Bel. Laurindo Alves Campos - Assessor Jurídico

Telê assina contrato e continua na Seleção

RIO, (AG) -- Se os dois resultados negativos da Seleção Brasileira em sua excursão a Europa, quando perdeu, para a Alemanha e Hungria, geraram alguma dúvida quanto a permanência de Telê Santana, no comando da equipe, ela foi desfeita, na chegada da delegação. O diretor de futebol da CBF Pedro Lopes comunicou que acertou o contrato do treinador até o final da disputa da Copa do Mundo.

Sem querer revelar as bases do contrato --Telê sempre quis ganhar mais que o técnico melhor remunerado das equipes brasileiras-- Pedro Lopes disse que o acerto foi rápido e feito no avião durante o regresso da seleção de Frankfurt.

— Conversamos com tranquilidade e o acordo foi rápido atendendo aos interesses tanto da CBF quanto dele. Foi um acordo verbal e acredito que ainda esta semana o contrato estará assinado sem qualquer problema.

A grande preocupação de Pedro Lopes durante suas entrevistas era a de deixar claro que Telê está seguro no cargo.

— Faço questão de dizer que o Telê está seguro porque não gosto da palavra prestigiado que no Brasil tem uma colocação inversa. Ele está em início de trabalho e colhendo dados para armar a equipe. Lembro que estes jogos mal programados foram feitos pela administração anterior da CBF.

Os dirigentes da CBF esperam que o técnico Telê Santana "tenha maior desprendimento para colocar em cada posição da Seleção Brasileira os jogadores comprovadamente de melhores condições técnicas, mesmo se eles não estiverem em forma, porque é jogando que se adquire a forma", conforme afirmou o vice de Relações Exteriores, Rubens Hofmeister, que acompanhou a delegação à Europa. No desembarque em Porto Alegre, ele revelou que o técnico disse que "os dois amistosos foram valiosos para tirar conclusões definitivas", isso a respeito dos "novos valores que não corresponderam".

Hofmeister afirmou ainda que pretenda processar o jornalista Sandro Moreira "por publicar mentiras", e que pretende também tirar desforra pessoal dele, "lhe dando uns bifes se for possível".

Telê continua dirigindo a Seleção.

FALCÃO

Na opinião de Falcão o técnico Telê Santana terá tempo suficiente -- pouco mais de um mês para esquematizar a Seleção Brasileira após a chegada dos convocados que ainda estão disputando o campeonato italiano.

— Nenhuma seleção da Europa treina mais do que um mês. Claro que eles tem a vantagem de um calendário racional que permite as suas seleções disputarem mais de dez amistosos num ano. Porém, na Itália, por exemplo, o campeonato só terminará no dia 27 de abril, enquanto a gente leva a vantagem de trabalhar uns dias a mais -- disse Falcão.

Quanto as pressões e críticas ao técnico Telê Santana, Falcão acha que se deve "a exigência dos brasileiros que são humildes em tudo e só no futebol tem a presunção de serem os melhores do mundo". Ele também considera o futebol brasileiro tecnicamente o melhor do mundo" mas é preciso colocar outras coisas em cima da situação, como a falta de uma esquematização para a equipe já que o técnico Telê Santana não teve tempo para trabalhar neste aspecto". Mesmo assim, Falcão acredita que "o grupo conseguirá prosseguir no seu trabalho com tranquilidade na Toca da Raposa".

André Luís pode estreiar domingo

O extrema André Luis, que já assinou contrato com o Confiança e treina normalmente no time proletário, poderá participar do jogo de domingo contra o Sergipe, marcando dessa forma sua estréia no grande clássico. O atleta espera apenas sua regularização junto à CBF e para isso os dirigentes proletários lutam bravamente.

Por outro lado, o treinador Mazinho que ainda se encontra em São Paulo, tem chegada prevista para o dia de hoje em Aracajú. Neste início de semana os treinos do time foram comandados pela dupla Alberto Freire Valdemir. Ontem mesmo o time esteve treinando nos dois expedientes. Pela manhã uma física na Praia de Atalaia e à tarde um treino tático no Sabino Ribeiro. .Hoje será realizado o primeiro coletivo da semana, possivelmente já sob as ordens de Mazinho.

MERICA

O meio campista Merica foi a única baixa do elenco e está entregue ao DM. No entanto o jogador espera se recuperar a tempo, para poder participar do jogo contra o Sergipe domingo no Batistão. O zagueiro Fiscina já está totalmente recuperado e em condições de retornar à equipe. O atleta foi entregue pelo DM e já treina com bola. Caso necessite do seu concurso no próximo domingo, Mazinho o terá em condições de ser titular.

Por outro lado, o meia Wescley é a principal baixa do time. Ele não pode participar da partida isso porque recebeu cartão vermelho contra o Estanciano. O seu substituto poderá ser Dudu, porém há possibilidade de Jadir ocupar sua vaga, ou até mesmo o atleta Júnior, que também pode atuar naquela posição. Albertino com entorse no tornozelo está fora de cogitação para o clássico.

Jornal é cultura Leia Arte e Literatura

ESPORTE AMADOR

ANDRADE

NÃO PODE SER CANDIDATO

O desportista José Walter, o popular "Pampa", forte opositor da atual administração da Associação dos Festejos Juninos da Rua de São João, teve os seus direitos cassados pelo presidente Antonio Freitas. O popular "Pampa" foi punido por 6 meses, sem direito a defesa. O AI-5, está funcionando na rua de São João. O atual presidente Antonio Freitas, irá continuar, ou seja, será reeleito por unanimidade, contrariando os moradores da rua de São João que a todo custo queriam ver uma eleição democrática através do voto popular dos associados.

SELETIVO

O Madureira do bairro Industrial, ao empatar domingo passado, no campo do Bispão com a Desportiva Oriente em 1 tento, deu um grande passo para conquistar o Torneio Seletivo, promovido pela Liga Sergipana de Futebol Menor.

HESAJIPE

O quadro da Hesajipe, sagrou-se na última sexta-feira à noite, no Ginásio de Esportes Constâncio Vieira, campeão estadual juvenil versão 1985, na modalidade de futebol de salão, após empatar em 4 tentos com a Desportiva Organtec. O empate, favoreceu ao clube presidido pelo jovem desportista Carlos Hamilton.

DIRETOR

O antigo árbitro Virgílio Coelho, assumirá no próximo dia 26, o cargo de Diretor de Árbitros da Liga Sergipana de Futebol Menor, a convite do presidente José Carlos de Andrade. Virgílio Coelho, promete moralizar o quadro de árbitros da Liga de Futebol de Bairros.

CLANDESTINO

Clandestinamente, será realizado nesta capital, o "I Campeonato da Cachaça". Espera-se que as autoridade competentes tomem às providências necessárias para que o "infeliz certame" não seja realizado.

INAUGURAÇÃO

O presidente da Associação Atlética de Sergipe, desportista Paulo Gama, se reunirá esta semana com seus pares de diretoria, a fim de marcar a data da inauguração do modernissimo Ginásio de Esportes coberto do clube tricolor da Vila Cristina que contou com a colaboração do governo João Alves Filho.

UBERABA

A equipe do Uberaba do bairro Siqueira Campos, está confirmando jôgo para o próximo domingo na cidade de Nossa Senhora do Socorro contra o América local. O Uberaba tem presença garantida no "X Campeonato Sergipano de Futebol de Bairros".

CARTOMANTE

O candidatável à presidente da ACDS, radialista Cádmo Barros, sábado pela manhã, antes da realização da suculenta feijoada, foi visitado por uma "cigana" (leia-se cartomante). O Cádmo abordou a cigana, se o mesmo seria presidente da ACDS. Prontamente a cigana respondeu: depende de Jesus. O Cádmo ficou na interrogação, se o Jesus que ela dissera, era o do céu ou José Eugênio de Jesus, coordenador da chapa Givaldo Batista e Raimundo Macedo.

O lateral esquerdo Carlos [illegible] se não é outro, o nosso [illegible] da Liga Sergipana de Futebol [illegible] deixou o Nacional do desportivo [illegible]nival Faro pelas côres do Palestina Futebol Clube do povoado [illegible] presta o nome. No Nacional [illegible] Andrade, vinha jogando no [illegible]ferior, ou seja, no quadro [illegible] Já no Palestina, Carlos foi [illegible] para jogar na equipe principal [illegible] estando um pouquinho [illegible]

TELEVISÃO

Visando o difícil compromisso [illegible] terá no próximo domingo [illegible] Nossa Senhora da Glória, [illegible]tebol da TV-Sergipe, fará [illegible] física amanhã à noite, [illegible] Porto Dantas, sob o comando [illegible] e fisicultor José Augusto. O [illegible] Técnico, Eugênio Bispo, [illegible] bem de liberar o lateral Gilvan [illegible] da física de amanhã por motivo [illegible]tusão.

PENINHA

O jovem desportista [illegible] Chagas, o conhecidíssimo "[illegible] garantindo que a equipe do [illegible] será campeão de bairros [illegible] de qualquer maneira. [illegible] ainda hoje, entrará em contato [illegible] zagueiro Souza do Nacional [illegible] vá-lo como reforço para o [illegible] Souza, por sinal, já brilhou [illegible]sados na equipe comandada [illegible]ternacional "Peninha".

FIQUEM SABENDO
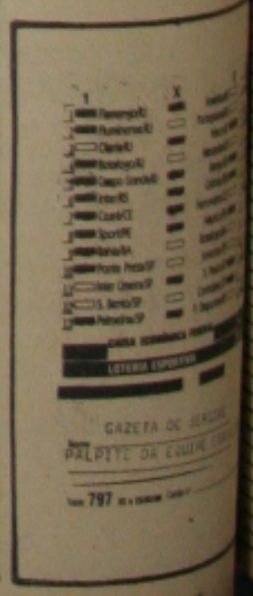
O patrono do Fortaleza [illegible]se, ficou contrariado, porque [illegible] clube só cedeu um atleta para [illegible] Juvenil de Futebol de salão [illegible] semana, o "Seu Dani" [illegible] vista coletiva a Imprensa [illegible]suntos, será sem dúvida [illegible]ção dos atletas sergipanos [illegible]peonato Brasileiro em [illegible] /// O Centro Sportivo [illegible] está sendo denominado [illegible] mas não cai". Aquela [illegible] anda abandonada, servindo [illegible]te para abrigo de marginais [illegible] palavra: a nossa Prefeitura [illegible] de Aracaju. /// Alguns [illegible] iniciando treinamentos, visando [illegible]xima Olimpíada Industrial [illegible] na que será promovida [illegible] pelo Serviço Social da Indústria [illegible] timão da GAZETA DE SERGIPE [illegible] concentrará sábado à noite [illegible] domingo pela manhã na [illegible]sário do Catete contra o [illegible] feitura Municipal local. [illegible] sitado nos fins de semana [illegible] Parque da Cidade José [illegible] Leite.