GAZETA DE SERGIPE

, QUINTA-FEIRA 20 DE MARÇO DE 1986, ANO XXXI Nº 8.211 Cz$ 2,00

FUNDADOR ORLANDO DANTAS

oeing da VASP derrapa na pista do eroporto e provoca um acidente

37 da VASP, prefi-
procedente de Reci-
no a São Paulo ul-
ista de aterrisagem
m terreno argiloso.
enhuma vítima. O
teceu às 9h e 30m
Aeroporto de Ara-
o da aeronave, Re-
dos primeiros a sair
ando o boeing pa-
cionados as por-
ências e os passa-
pelas escorrega-

sageiros entraram
uando o avião não
relos, indo além da
o lado direito ficou
dois pneus furaram
agem. Assustados,
explosão da aero-
assageiros foram
em veículos do

s, os passageiros
indo viagem eram
m carros fretados,
e até uma Kombi
ou o pessoal. Logo
dente chegavam o
nbeiros da Polícia
tado de Sergipe e
s da Petrobrás. Os
fraero também se
ara o local do de-
çou o trabalho de
ronave.
nte o Aeroporto
policiais militares
edindo o acesso da
fotógrafos e cine-
am em cima de um
mostrar as ima-
P providenciou co-
o avião onde tinha
npresa. Nervosos,
s não queriam co-
o acidente quando
roporto.

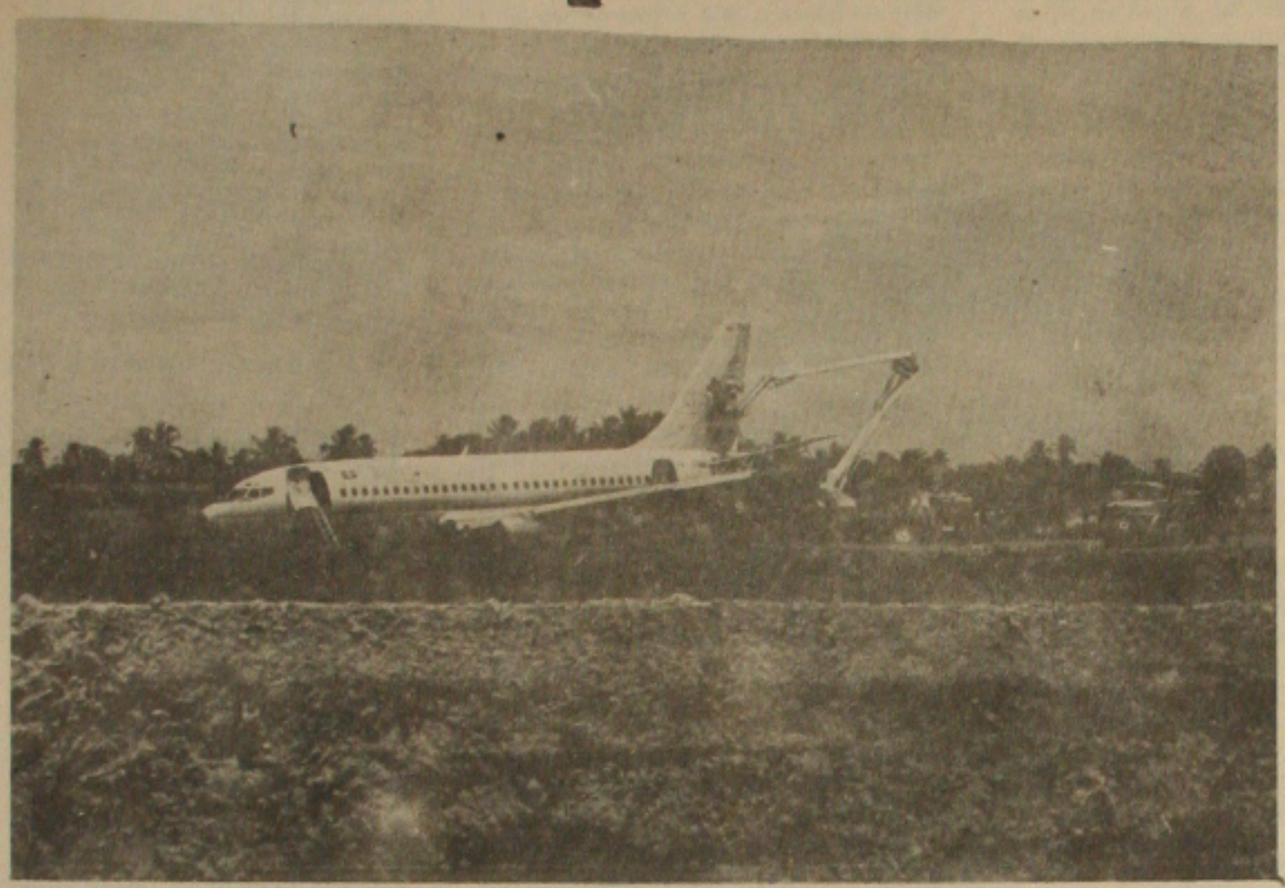

Boeing da VASP provoca acidente e causa preocupação aos passageiros.

Depois que os problemas foram solucionados, o gerente da VASP em Sergipe, Valdir Guedes, deu uma entrevista coletiva. Ele disse que não houve falha humana, nem falha técnica no acidente. No seu ponto de vista foi um fato "sue generis". "A pista estava molhada e quando nosso piloto fez aterrisagem e freiou, a aeronave deslizou alguns metros até frear.

Às 15hs chegou de Recife a comissão de investigação de Acidentes de Aeronautas, para apurar a causa do acidente. Foi feito um levantamento no local e e mais uma vez os jornalistas tiveram que ficar em cima do muro. O chefe da comissão disse que a conclusão das investigações será revelada à imprensa dentro de dez dias. Antes desse prazo é contra o regulamento adiantar as possíveis causas do desastre.

Somente no final da tarde e principio da noite o avião foi retirado pelos guindastes. Nesse horário, um outro avião aterrizou no Aeroporto de Aracaju e deu prosseguimento à viagem. Os passageiros que ficaram hospedados nos hotéis da capital sergipana rezaram muito antes do novo embarque. Eles lembraram a data em que se comemora a festa de São José e pediram para que nada de ruim acontecesse.

Acival retorna à Câmara

Retornou ontem à sua cadeira de Vereador na Câmara Municipal de Aracaju, Acival Gomes, do PMDB, o mais votado da Capital. Êle reassumiu em face de ter deixado o cargo de Secretário de Indústria, Comércio e Turismo, para acompanhar a candidatura de José Carlos Teixeira ao Governo do Estado.

Na Câmara, Acival Gomes relatou sua passagem pela Secretaria, apresentando um balanço das suas realizações. O vereador aproveitou para manifestar, de público, seu apoio a José Carlos Teixeira, manifestando confiança de que o PMDB marche unido e conquiste o Governo do Estado.

Enquanto isto, os comentários nos corredores da CODISE davam conta que o Governador João Alves Filho autorizou ao novo secretário da Indústria e Comércio desfazer todos os atos de nomeação e de promoção executados na gestão de Acival Gomes. (**página 02**)

PDS decide apoiar o pacote

BRASÍLIA, (AG) - O PDS definiu ontem, no início da noite, durante reunião de sua comissão executiva, a posição oficial do partido em relação ao plano de estabilização econômica do Governo: apoiar as medidas realizando, ao mesmo tempo, o exercício da crítica e o acompanhamento cuidadoso do plano para evitar desvios no programa.

A posição, tomada com base em documento elaborado pela comissão nomeada há três semanas pela própria executiva, é contrária, no entanto, à nova política salarial. Para o PDS "é inegável que houve sacrifício para os assalariados. Por isso, o Governo não devia deixar de esclarecer corretamente a opinião pública sobre os reais efeitos do programa no que se refere ao poder de compra dos salários".

Elaborado pelos deputados Pratini de Morais, Ernani Satyro, Gerardo Renault, Rondon Pacheco, senador Virgílio Távora e o ex-governador Eurico Rezende, o documento considera que "todo o programa de estabilização, que não pode fugir aos princípios básicos da economia, tem um elemento fundamental a considerar: o controle dos gastos públicos".

Está confirmada para hoje, às 21 horas, o jantar que será oferecido no Iate Clube de Aracaju, pelas classes empresariais sergipanas, em homenagem ao empresário JOSÉ FIGUEIREDO, ex-presidente do Banco do Estado de Sergipe. Na oportunidade, o presidente da Associação Comercial de Sergipe, Januário Conceição saudará o homenageado, destacando suas qualidades representativas das melhores virtudes empresariais e de cidadania reveladas na direção de uma empresa pública aplicada ao desenvolvimento econômico e social do Estado.

J. Carlos retorna a Sergipe para ampliar os contatos

José Carlos volta hoje a Sergipe e tem compromissos políticos.

A candidatura do deputado federal e ex-prefeito de Aracaju José Carlos Teixeira ao Governo do Estado vem conquistando, a cada dia que passa, um maior apoio junto a lideranças políticas no interior do Estado. A informação é de assessores do candidato que garantem ainda que muitas adesões serão registradas nos próximos dias.

Segundo ainda os assessores do deputado José Carlos Teixeira, a campanha assumirá maior proporção quando da organização das primeiras manifestações públicas ampliadas que devem acontecer nos próximos dias. Por enquanto a assessoria do candidato está organizando a sua agenda em Sergipe para a promoção de contatos diretos com a comunidade.

O ex-prefeito José Carlos Teixeira deve reiniciar os contatos políticos a partir de hoje à noite na solenidade em homenagem ao ex-presidente do Banco do Estado de Sergipe, José Figueiredo, que acontecerá no Iate Clube de Aracaju. No Sábado José Carlos viaja para a cidade de Itabi e no domingo deve participar de manifestação em Lagarto.

E CONVERSÃO

ABRIL/86 DIA	Cr$/Cz$
01	1.139,06
02	1.144,19
03	1.149,34
04	1.154,51
05	1.159,71
06	1.164,93
07	1.170,17
08	1.175,41
09	1.180,72
10	1.186,04
11	1.191,37
12	1.196,73
13	1.202,12
14	1.207,53
15	1.212,96
16	1.218,42
17	1.223,90
18	1.229,41
19	1.234,94
20	1.240,50
21	1.246,08
22	1.251,89
23	1.257,32
24	1.262,98
25	1.268,66
26	1.274,37
27	1.280,11
28	1.285,87
29	1.291,66
30	1.297,47

Presidente do TRE expõe reformas da J. Eleitoral

O presidente do Tribunal Regional Eleitoral, desembargador Antonio Machado, visitou ontem a Câmara Municipal de Aracaju, onde foi recebido pelo presidente Paulo Mendonça e vários vereadores.

Em reunião com os parlamentares, o presidente do TRE anunciou as modificações que serão introduzidas na Justiça Eleitoral já a partir deste ano. Entre essas modificações, consta uma completa reforma do título eleitoral, que passará a ser simplificado ao máximo, não conterá fotografia do eleitor entre outras mudanças, visando facilitar ao máximo o trabalho da Justiça Eleitoral e os próprios eleitores.

Antonio Machado anunciou ainda que a partir do dia 15 de abril será iniciado o trabalho de recadastramento eleitoral em todo o país, o que culminará com o dia nacional de recadastramento eleitoral, no próximo dia 18 de maio.

Entre as vantagens das alterações propostas pela Justiça Eleitoral, ressalta o fato de que todo o processo será feito por computador, evitando por conseguinte as costumeiras fraudes que ocorrem durante as campanhas eleitorais. Por exemplo, a duplicidade do título de eleitor, a ocorrência de eleitores já falecidos "votarem", serão evitadas pelo sistema computadorizado. No primeiro caso, segundo o presidente do TRE, será aberto processo contra o eleitor.

Antonio Machado considera que o número de eleitores será reduzido diante das alterações e finaliza informando que quando do recadastramento, o eleitor poderá indicar o local onde pretende "exercer o direito de voto".

EDITORIAL

Porto e Petrobrás

PÁGINA 03

Exército e PF desconhecam influência de guerrilha

O porta-voz do Centro de Comunicação Social do Exército, Coronel Porto Alegre, disse ontem que o Exército Brasileiro desconhece qualquer movimento guerrilheiro em seu território, aludindo a referência feita sobre a influência da Nicaragua na luta armada em vários países da América.

O chefe do Departamento de Polícia Federal, Delegado Romeu Tuma, também afirmou ontem em Brasília a inexistência de qualquer ação armada política no Brasil.

"Mantive contato com todas as Superintendências de Polícia Federal, principalmente às da região da Amazônia, e não tive nenhuma informação a este respeito", disse.

De acordo com Romeu Tuma a apreensão de armas no navio panamenho não teve influências alguma no discurso do Presidente dos EUA. "Foi apenas uma coincidência. As armas foram apreendidas no mesmo momento do discurso". (**notícias nacionais na página 05**)

Atravessadores estão desrespeitando preços

A Central de Abastecimento de Sergipe-CEASA, vem enfrentando problemas com os atravessadores por não quererem obedecer o congelamento de preços estabelecidos pelo Governo Federal. A informação foi prestada ontem pelo diretor-presidente da CEASA-Se, Normam Oliveira adiantando que apesar das dificuldades que vêm sendo enfrentadas pelo órgão, o abastecimento em Sergipe continua normal, acreditando que o Estado não enfrentará problemas com o armazenamento de produtos.

Segundo Normam Oliveira, os atravessadores insistem em trazer produtos para a Ceasa com preço acima do que foi congelado no dia 27 de fevereiro. Apesar dos consumidores estarem fiscalizando na Ceasa os preços dos produtos com os da tabela, ele falou que o Órgão sempre dispôs de uma boa estrutura de fiscalização. "Infelizmente antes nós não éramos fiscais do Presidente Sarney, nem tão pouco tínhamos uma delegação da Sunab. Sempre contornamos todos os problemas dentro da Ceasa".

Normam Oliveira ressaltou que a Ceasa divulgou para todos os consumidores a tabela de preços que estava sendo praticada no dia 27, e segundo ele o Órgão já tinham fiscais rondando o dia todo o mercado. Normam Oliveira salientou ainda que a Ceasa procura sempre contornar os problemas que vêm sendo enfrentados com os atravessadores e quando não consegue o Órgão conta sempre com o apoio da Sunab e da Polícia Federal.

"É difícil manter o congelamento dos preços dos produtos, eu acho que nesse primeiro momento, o Governo devia partir para o tabelamento de produtos hortigranjeiros. Evidentemente que não falo de um tabelamento como foi feito nos outros produtos, mas podendo até delegar a própria Ceasa, em conjunto com a Sunab, um tabelamento móvel de uma semana, 15 dias ou até mesmo de 30 dias. Ou seja, devia ser feito um tabelamento por Estado," ressaltou Normam Oliveira

SERVIÇOS

Conforme Normam Oliveira, a Ceasa presta serviços de informações ao consumidor em relação aos preços dos produtos que estão sendo comercializados pelo Órgão. Além da existência de mercados grossistas e varejistas no Órgão, Normam OLiveira acrescentou que a Ceasa dispõe de supermercado, farmácia e bancos para atendimento ao usuário. "Temos uma boa estrutura para todos os consumidores".

Como orientação aos consumidores, existe na Ceasa faixas que alertam a população para não pagarem pelos produtos preços além do estabelecido na tabela, e também para qualquer informação ou denúncia o consumidor pode se dirigir ao telefone e discar o ramal 133, o qual é atendido pela administração da Ceasa, caso haja necessidade de informação ou até mesmo denúncias.

Parturiente morre e família acusa médico

Por negligência médica, a paciente Maria Angélica Conteiro de Jesus, de 25 anos, e seu filho vieram a falecer na Clínica Santa Lúcia, após ter sido submetida a uma cesariana. A denúncia foi feita ontem pelo pai da paciente, Alonso Teles de Jesus que disse ter sido uma grande falta de responsabilidade cometida pelo médico da casa, Luís Theodoro.

Segundo Alonso Teles de Jesus, na terça-feira, Maria Angélica Conteiro de Jesus estava sentindo fortes dores, sendo levada de imediato para a Clínica Santa Lúcia. Ao chegar na Clínica, o médico obstreta, Luís Theodoro examinou a paciente disse que ainda não estava na hora do parto ser feito, mandando-a ir para casa. Porém, segundo o seu pai, as dores não cessaram, e na quarta-feira foi obrigado a levá-la de volta para à Clínica, onde mais uma vez esta não foi atendida pois o médico alegou não haver dilatação por parte da paciente para que o parto fosse feito.

Sendo levada para casa e sem nenhum medicamento, Maria Angélica Conteiro de Jesus continuava a sentir as dores cada vez mais fortes disse Alonso Teles de Jesus acrescentando que, na quinta-feira e sexta-feira a paciente foi levada novamente para à Clínica, e mais uma vez não foi atendida, voltando de novo para casa.

Porém no sábado, a família de Maria Angélica Conteiro de Jesus, estava impaciente com a sua situação, e não concordava com a posição do médico. Mário José de Jesus, tio da paciente dessa vez resolveu tomar a frente da situação e levou-a para à Clínica quando foi maltratado pelos funcionários da casa, que não queriam efetuar o internamento.

"No sábado às 23:00 horas, eu recebia a Notícia de que a minha filha havia se submetido a uma cesariana, e que a criança estava morta. Acontece que no domingo pela manhã também recebi uma outra notícia de que ela se encontrava na U.T.I., e após alguns minutos, por volta das 10:00 horas da manhã recebi uma outra notícia de que ela havia falecido," afirmou Alonso Teles de Jesus.

Revoltado com a atitude do obstreta Luís Theodoro, o tio da parturiente ainda tentou conversar com o médico para obter explicações sobre o ocorrido todavia este declarou apenas que "a paciente não teve dilatação para o parto", informação que não convenceu os familiares de Maria Angélica.

Alonso Teles de Jesus denuncia médico da Clínica Santa Lúcia.

Ontem, ao denunciar o caso na redação desta GS o senhor Alonso Teles de Jesus disse ter certeza de que se a sua filha "tivesse sido operada no primeiro dia que procurou a clínica a sua vida estaria salva". Agora - finalizou Alonso Teles - acredito que denunciarei o fato a Justiça para que o caso seja esclarecido e as providências sejam tomadas.

Ninguém precisa dizer o que é bom.

Quando um homem público ocupa um cargo, as solenidades são concorridas. Mas quando este deixa o cargo, nem sempre é lembrado. O Prestígio, a dedicação, a competência e a honradez do Sr. José Figueiredo, podem ser medidas pelas presenças marcadas na solenidade em que se despediu da direção do BANESE. Foi um reconhecimento dos sergipanos, ao seu inquestionável trabalho.

Construtora PELLEGRINO Ltda.

pellegrino

ESTADO DE SERGIPE

JUÍZO DE DIREITO DA 8ª VARA CÍVEL DA COMARCA DE ARACAJU
CARTÓRIO DO 22º OFÍCIO

EDITAL DE PRAÇA COM PRAZO DE 10 DIAS

O DOUTOR GILSON GOIS SOARES, Juiz de Direito da 8ª Vara Cível da Comarca de Aracaju, Estado de Sergipe, na forma da Lei, etc.

FAZ SABER a todos quantos o presente EDITAL virem, que o Porteiro dos Auditórios deste Juízo ou quem suas vezes fizer, trará público pregão de venda e arrematação a quem mais der e maior lance oferecer no dia quatro (04) de abril do corrente ano, às 16 horas, no átrio do Edifício do Forum Gumercindo Bessa, desta Comarca, do bem penhorado a ANTÔNIO JORGE DE SANTANA, na Execução Hipotecária que lhe move BRADESCO CRÉDITO IMOBILIÁRIO 4ª REGIÃO S/A., a saber: APARTAMENTO RESIDENCIAL SOB Nº 04, PERTENCENTE AO BLOCO "K", COMPONENTE DO EDIFÍCIO "JARDIM DAS HORTÊNCIAS", SITUADO NA AV. FRANCISCO MOREIRA, Nº 730, ANTIGA AV. CANAL, BAIRRO SÃO DOMINGOS SÁVIO, NESTA CAPITAL, COMPOSTO DE LINVING, ÁRA DE CIRCULAÇÃO, DOIS (02) QUARTOS, COZINHA, BANHEIRO SOCIAL, ÁREA DE SERVIÇO E W.C. DE EMPREGADA, PERFAZENTO UM TOTAL DE 61,90 m2, pelo preço de Cz$ 117.842,07 (Cento e dezessete mil, oitocentos e quarenta e dois Cruzados, sete Centavos), sujeito a nova atualização até o dia da praça e que se encontra sob a guarda da exequente.

Salvo o ônus da hipoteca sobre o imóvel a favor da exequente, dos autos não consta nenhum outro sobre o bem penhorado. E para que chegue a notícia a todos que os queiram arrematar, se passou o presente EDITAL que será afixado e publicado na forma da Lei. Dado e passado nesta cidade de Aracaju-Se, aos quatorze (14) dias do mês de março de mil novecentos e oitenta e seis (1986). Eu, José Carlos de Oliveira, Escrivão do 22º Ofício, datilografei e subscrevi.

DR. GILSON GOIS SOARES
Juiz de Direito

Dr. LAURO BRITO PORTO
MÉDICO

Doenças dos Olhos; nariz, garganta e ouvidos
Edifício Aliança - 3º Andar
Tel: 222-5844 Aracaju - Sergipe

Agricultores pedem a São que proteja a safra este

Foi grande o número de agricultores que plantou sementes de milho ontem no dia de São José - padroeiro do município de Pinhão-SE, localizado a 100 Km da capital. A tradição foi mantida e os pecuaristas saíram da Igreja Matriz após a missa e se dirigiram com o prefeito Eduardo Marques de Oliveira para fazer o plantio e esperar uma boa safra de milho em São João, a fim de que haja fartura nos festejos juninos.

Essa história de plantar milho, debaixo de chuva no dia de São José para que a colheita traga bons frutos foi confirmada ontem pelo jornalista Luiz Antônio Barreto, diretor da Pesquise. Estudioso do folclore, ele ratifica que o agricultor explora ao máximo o sentido mítico-religioso e faz o plantio no dia de São José.

Os agricultores, segundo Luiz Antônio sabem que o período entre germinação e colheita é de três meses mas eles aproveitam o dia de São José para que tudo corra bem. O pesquisador explicou que a superstição vem dando certo nos últimos tempos em Sergipe e o milho verde no mês de junho tem em abundância e espero que a tradição seja mantida com uma boa chuva no sertão.

"A chuva em primeiro lugar, senão a safra não é s dro tem que ajuda para que o homem seja beneficiado com de chuva. A colocaç cretário da Federaçã lhadores em Agricul tado de Sergipe, Ed Souza que "está últi a colheita no meio previu que "talvez mos importar milho São João.

No entanto um fa bastante ao líder sind de sementes aos peq tadores de milho. E que recentemente fo ria de Estado da Agri secretário Edmilson garantiu a distribui mentes. Acontece qu no produtor está até rando as sementes para começar o plant

Não adianta distri sementes fora do te tiu. O governo deve lizar com as dificulda tadas pelos agricult protelar a entrega de Se a chuva vier e o produtores não esti parados para o plantio representar uma boa abastecimento do me no por culpa única d acusou o secretário da

UFS promove Semana de

Dentro das comemorações de aniversário da UFS, no período de 12 a 16 de maio próximo será realizada uma Semana de Arte compreendendo espetáculos de Cinema, Teatro e Música, quando também na oportunidade será inaugurada a GALERIA DE ARTE DO CULTART, que iniciará suas atividades artísticas e culturais, com uma Exposição Coletiva que reunirá consagrados artistas plásticos que, inclusive, já estão sendo convidados, com o objetivo de fortalecer a produção artística nas diversas categorias, além de incentivar novos artistas.

Os trabalhos de ada salas da antiga Fac Direito, hoje CULTAR estão em fase de conc tando com o empenh pe da PREFCAMP, di Prof. Antonino de Ca e sob a supervisão de Bezerra Aragão.

O sistema de ilumi gida da Galeria de CULTART, tem as m racterísticas do projet de Cultura Popular q nará ao lado da nova Arte do Estado.

Hoechst entrega ob da Ciranda de livro

Secretário Jorge Carvalho recebe livros da H

O Secretário da Educação do Município, Jorge Carvalho e o Secretário-Geral da Prefeitura, Jacintho Filho receberam na manhã de ontem na Prefeitura Municipal de Aracaju o Diretor do Departamento de Corantes e Pigmentos da Empresa Hoescht, Martin Klinger.

O objetivo da visita do diretor da Hoechst foi entregar ao Secretário da Educação a Quarta Coleção da Ciranda de Livros, que serão utilizados nas escolas Municipais e nos parques da cidade, sem nenhum ônus para a PMA.

Martin Kinger disse ainda que esta doação é uma promoção desenvolvida em todo o País, através da Hoechst e Fundação Roberto Marinho, que vêm tendo uma grande cussão não só no Brasil exterior.

O Secretário da Educa Município, Jorge Ca agradeceu a doação e p Diretor da Hoechst, atr documento, a doação de coleções da Ciranda de para serem distribuídos dos os colégios do Munic

O Secretário disse a está é uma campanha tende a revitalizar a p de livros no País e faz os estudantes tenham u acesso aos volumes, inc do, com isso, um maior de leitura.

ESTADO DE SERGIPE

JUÍZO DE DIREITO DA 1ª VARA CÍVEL DA COMARCA DE ARACAJU
- FORUM GUMERCINDO BESSA
(ANEXO) -
— CARTÓRIO DO 15º OFÍCIO —

EDITAL DE PRAÇA E LEILÃO

O DOUTOR MANOEL CÂNDIDO FILHO, Juiz de Direito da 1ª Vara Cível da Comarca de Aracaju, Capital do Estado de Sergipe, na forma da Lei, etc.

Faz saber a todos quantos o presente virem ou dele conhecimento tiverem que, no dia 02 de abril de 1986, às 14:30 horas, no saguão do Edifício onde funciona o anéxo do fórum "Gumercindo Bessa", à Praça Olímpio Campos nº 74, desta cidade, o sr. Porteiro dos Auditórios ou quem suas vezes fizer, levará a público pregão de venda e arrematação a quem mais der e maior lanço oferecer, acima da avaliação de Cz$ 117.946,60 o(s) seguinte(s) bem(ns) penhorado(s) a LES PINTO FILHO e MARIA LIA S. PINTO, na Execução Hi ria, que lhe(s) move BRADESCO DITO IMOBILIÁRIO 4ª REGIÃO perante este juízo, a saber: Um mento residencial sob nº 01, pe cente ao Bloco "N", componente Edifício "Jarim das Hortências" tuado na Av. Francisco Moreira 730, nesta Capital.

Caso não seja procedida a arre ção por valor acima da avaliação, seguir-se-á a venda mediante que terá lugar e horas no mesmo É, para que chegue ao conhecim de todos e ninguém possa alegar rância, foi expedido o presente E que será afixado e publicado na da Lei. Dado e passado nesta de Aracaju, Capital do Estado de gipe, aos (07) de março de 19 Adernaldo Soares de Figueiredo crivão do 15º Ofício, datilogra subscrevi.

Manoel Cândido Filho
Juiz de Direito da 1ª Vara Cível

CENTRO SOCIAL PORTO DANTAS

Eunaldo Costa

Centro Social Porto Dantas, zado na zona norte de Ara- no bairro que tem esse o nome, ao lado do Morro ubu, banhado por um bra- rio Sergipe, é uma Obra nitária de real valor e sur- o idealismo de um grupo ssoas bem intencionadas, dia de São João, tendo à rente Gerson Farias dos , Paulo da Conceição, presidente do referido , Pedro Ferreira, José to e tantos outros. A casa funcionava o antigo Cen- cial Porto Dantas, começa- n 08/12/1966, dista uns tos metros do novo pré- de funciona o atual, pos- uma arquitetura nova, ada, com boas acomo- , erguido num terreno pelo conceituado comer- José Job de Carvalho. fundação do antigo Cen- cial foi escolhido como seu ro presidente Gerson dos Santos. Lá faziam, todos os dias, reuniões, as, debates e festinhas. suntos ali discutidos ver- só sobre o interesse da idade. Tinham como ob- precípuo educar e instruir. inauguração dos compar os do novo Centro Social, um desdobramento do ro, obedecendo à mesma de trabalho, agora mais rado, tendo a sua Parte istrativa e Unidade Pro- construídas pelo prefei- ráclito Guimarães Rollem- e suas salas de aulas e e construídas pelo prefei- sé Carlos Teixeira, que rou aquela Obra, os Po- Constituídos começaram assistência àquele Núcleo nitário, doando-lhe ver- bas, beneficiando, assim, o Jardim de Infância, o Curso Pré-Escolar, atualmente com 120 crianças, a Creche, atualmente com 30 crianças, e o Centro de Corte e Costura, Bordados, Flores e Pinturas. Naquele Núcleo de Assistência Social acha-se instalado um amplo Gabinete Médico, contando com a inteligência e o dinamismo de três facultativos competentes e duas enfermeiras, tudo fazendo para debelarem o sofrimento daqueles que os procuram para curar as suas doenças. E todos são bem atendidos. Remédios não faltam. Registramos aqui também a "Unidade de Produção Porto Dantas - Artefatos de Cimento Paulo da Conceição". Aquela comunidade vive da pesca e do labor das Fábricas de Fibras e na Fábrica Confiança (tecidos). Todos os políticos ajudam aquela Obra Social, ramificando-se cada vez mais em Porto Dantas. Ali a participação das religiões no meio do povo é a de só instruir os fiéis. As religiões predominantes em Porto Dantas são o catolicismo e o protestantismo. Os Poderes Constituídos muito ajudam aquele Núcleo Social, mandando para lá professores, médicos etc. Naquele reduto comunitário as profissões mais freqüentes são carpinteiro e pedreiro. O povo que ali vive tem necessidade urgente de uma Escola do primeiro grau e do saneamento das ruas daquele bairro que, quando chove, ficam alagadas. As manifestações artísticas e culturais da gente que ali reside são: reisado, quadrilha etc. Todos os prefeitos deram grande contribuição ao Centro Social Porto Dantas -- modelo das demais Comunidades.

O COLETIVISMO

M. Lombardi

acompanharmos a evolu- as sociedades nestes últi- duzentos anos podemos tar o fenômeno sócio-hu- do coletivismo. Como o o nome está a indicar, se da realização e desti- a sociedade estarem cada mais na dependência da de de grupos de pessoas quase desaparecimento da de individual. Por exem- s jornais nos informam so- vontade desta ou daquela tura, sindicato, empresa, , que seriam represen- s das vontades individuais elo menos em número a ãe. Neste processo caracte- pelo coletivismo é ine- que a vontade de cada duo não é melhor conside- e aí está um germe de uma contradição. Pois a von- individual muitas vezes da e distorcida, ainda ma- ada por esta ou aquela ban- de ação social.

mentalidade do nosso tem- s propõe uma verdade es- com letras maiúsculas: Tu- social. Isto quer dizer que iniciativa humana é insepa- do todo da sociedade e depende deste todo, não é ível sem ele. É como se edade se colocasse ante- ente ao homem que vive nela e por isso o homem é produto ou dependência do meio social.

Não é necessário muito talento para compreender que a verdade social do coletivismo, acima, está muito próxima de uma fraude. Exatamente pelo fato de passar por cima da vontade individual. Esta sim é anterior a sociedade e não vice-versa. Se colocamos a vontade de um cidadão livre como o resultado do confronto das vontades coletivas, não podemos nos impedir a conclusão de que este cidadão é alguém que vive sob o regime da despersonalização e do condicionamento irracional.

É algo doloroso constatar que a maioria do cidadão praticamente entrega a sua vontade e liberdade que serão manobradas por bandeiras e ações políticas espúrias. Não parece possível falar em liberdades públicas sem a clara compreensão e afirmação da liberdade e do dever do indivíduo. O cidadão e sua família deveriam ser muito mais ouvidos que os senhores políticos nas questões urgentes de sobrevivência e promoção humana. Enfim coletivismo algum tem o poder de impedir a livre associação das famílias para a solução de uma emergência comum.

EL. FERNANDO MENDONÇA, CIAL DO REGISTRO CIVIL DA III NA DE ARACAJU, CAPITAL DO ESTADO DE SERGIPE

az saber que pretendem se casar: E ALVES FONSECA com 27 anos idade, solteiro de profissão comer- te natural do Termo de Campo do o do Estado de Sergipe residente almente nesta cidade, Avenida João eiro, nº 1.300 filho de Abrão Alves Fonseca e de D. Brasilina da Costa es e D. MARIA EVANIR RODRI- ES DE LIMA com 22 anos de idade solteira de profissão comerciária natural do termo de Aracaju do Estado de Sergipe residente atualmente nesta cidade a rua Monsenhor Carlos Costa nº 750 filha de Jilberto Freire de Lima e de D. Carmelita Rodrigues de Lima.

Apresentaram os documentos exigidos pelo art. 180 do Código Civil.

Se alguém souber de algum impedimento, oponha-o na forma da lei.

Aracaju, 19 de março de 1986

O Oficial do Registro Civil.
João Hora Neto

nal é cultura Leia Arte e Literatura

GAZETA DE SERGIPE
FUNDADOR: ORLANDO DANTAS

Diário Matutino, de propriedade de GAZETA DE SERGIPE S.A.. fundado em 13 de janeiro de 1956.
Redação, Administração e Oficinas: Av. Rio Branco, 298 -- Aracaju--Sergipe

TELEFONES: Diretoria e Departamento Comercial -- (079) 222--4405; Redação: (079) 222--4407 -- Telex: 0792429.

Diretor-Presidente: Hélio Dantas

Diretores-Executivos: Augusto Dantas
Paulo Roberto Dantas Brandão

ursal em Brasília: (OBN) -- End. SDS Lote T/8 -- Bloco M -- Edifício Cine nâncio Jr. 1º e 2º subsolos. Telex: (061)2260 e (061)2768 -- Telefones (061) 225--6248 e 223--8468.

Serviços Noticiosos: AG e EBN.

presentantes em todo o Brasil: SITRAL: Serviço de Imprensa Televisão Rádio Ltda. Matriz -- Rio de Janeiro: Av. N.S. de Copacabana, 664 -- Galeria nescal Bloco A -- 6º Andar. Telefones (021) 256--2755/5274. Telex -- 21-23475. Filial: São Paulo: Rua Augusta, 257 -- 1º Andar -- Conjunto 12. lefone: (011) 257--1255 -- Telex - 011-25474. Representantes -- Belém, São uis, Fortaleza, Recife, Salvador, Belo Horizonte, Brasília, Curitiba e Porto Alegre

******

Qu... lidade dos seus autores.

GAZETA DE SERGIPE

O JORNAL DE ORLANDO DANTAS

EDITORIAL

PORTO E PETROBRÁS

O Porto de Sergipe volta ao noticiário da imprensa local e de outras partes do País. Um Edital mandado publicar pelo Governo do Estado causou péssima repercussão junto a PETROBRÁS, conforme telex reservado que a imprensa tomou conhecimento. Como se trata de assunto confidencial, a população sergipana vai ficar sem saber dos detalhes da questão, muito embora já saiba que há alguma coisa de grave, que contrariou a parceria do Governo na concretização do sonho antigo do Porto. Não surpreende, no entanto, que haja tal tipo de problema, porque a administração pública estadual, na atualidade, é muito descuidada e nem sempre tem cumprido as formalidades legais e éticas requeridas quando de realização de obras públicas.

O próprio Porto enseja a desconfiança. Não se viu, em jornal algum do Estado ou de fora, os avisos e editais para a formulação do projeto do Porto. O Estado contratou, ao seu modo e em bases que poucos sabem, uma empresa para cumprir a primeira parte do Porto, a dos projetos. De lá para cá o Governo preferiu criar a Sergiportos, dentro da estrutura do Estado, para realizar as demais etapas com vistas a construção do terminal portuário. Ocorre que o Governo não dispôs dos meios financeiros para tocar o projeto e recebeu da PETROBRÁS, graças a ação da diretoria da NITROFÉRTIL, sob a coordenação de Seixas Dória, um apoio fundamental, que garante a obra. Há, no entanto, fatos novos a considerar, um deles de ordem política, que podem vir a interferir no andamento dos contatos.

A PETROBRÁS é uma sólida empresa brasileira, que afirma com sua existência a capacidade nacional, tanto técnica quanto empresarial. A grande empresa de petróleo tem uma tradição de seriedade, de lisura, de desempenho que exige, de qualquer parceiro, as mesmas características. O Estado de Sergipe não tem primado, nos últimos anos, pelo zelo administrativo. Alguns fatos que depois vieram a público colocam o Governo, no mínimo, sob forte vigilância por parte de diversos segmentos da sociedade sergipana. O Edital deve ter refletido o estado de coisas dominante no Governo, vem assim mostrado, por completo, o estilo de Governo do Sr. João Alves Filho que tem o Estado como uma propriedade sua, da qual não deve qualquer satisfação. O problema, que pode ter desdobramentos lamentáveis para Sergipe, precisa ser esclarecido já.

Na Câmara, a voz do vereador Jorge Araújo foi a única que se levantou para indagar do Governo qual é mesmo a história. Tem havido, da parte dos políticos, uma certa letargia, uma desmotivação e um desinteresse que chega a assombrar. Os fatos acontecem um após outro e a omissão de parlamentares termina por cumpliciar a realidade, deixando que o Governo, folgadamente, faça o que bem entender, ainda que dando prejuízo ao Estado. O Governo alicia e corrompe e ninguém diz nada, gasta com propaganda milhões de cruzados que seriam úteis aqui e também ninguém diz nada. O Governo pinta e borda, como está dizendo o povo, e não tem havido oposição que apresente os fatos. Quando muito tem havido xingamentos, desrespeitos a autoridade, ofensas pessoais que em nada servem à Sergipe. O que serve é mostrar erros, abusos, desperdícios e outros desvios da administração. E isso não tem havido no âmbito político.

A administração do sr. João Alves Filho é desarrumada, sem método, sem respeito aos procedimentos regulares, e sem respeito ao povo. Não surpreende, portanto, que as coisas mal feitas esbarrem na censura, como parece ser o caso do Porto, que envolve a PETROBRÁS. Para Sergipe e para os sergipanos não é nada bom receber uma censura, que, por mais confidencial que seja, chega ao público. A censura, no caso, aponta erro ou vício, e levanta um véu suspeito que prejudica a imagem do Governo como a representação política e administrativa da sociedade. Mais uma vez, como acontecerá em outros casos, o Governo é chamado a prestar os necessários esclarecimentos. E tomara que êle faça isto, não espere que escândalo que possa vir de fora para dentro, como aconteceu com o caso do trigo canadense. Sergipe merece um esclarecimento sobre o problema do Porto, mais que a Nota Informativa da Secretaria de Planejamento.

MANIA DE ESCREVER

Emanuel Zacarias

Não é de agora esse hábito. Tudo aquilo que o homem escreve se transforma em documento. As palavras pronunciadas geralmente valorizam-se. Não é comum ter-se mão uma fita magnética para que seja gravado todo e qualquer pronunciamento. Assim, as palavras voam. O que está escrito, não.

A tecnologia com seu avanço tornou o homem capaz de captar e guardar quase todas as formas de expressão, sejam verbal e inclusive a própria imagem. Para isso já existem os vídeo-cassets.

Ainda assim, nada sobrepuja as letras. Os livros, os jornais e as revistas continuam sendo os mais conservadores e importantes meios de comunicação social, elementos sempre presentes na vida cultural do ser humano.

Cada pessoa escreve sobre aquilo que mais lhe apraz. Uns falam de política, outros de poesia, alguns são romancistas, outros falam de esporte, há quem teça considerações sobre a didática... outros adoram sociedade... há quem escreva até um pouco sobre tudo! É claro que esse "tudo" tem seu limite. Por que escrevemos? Será que vem do âmago as coisas que articulamos para os jornais? Somos verdadeiros, acomodados, radicais, hipócritas, autênticos?

É aí onde aparece um detalhe: não existe um tipo exclusivo de leitor. Às vezes, por mais clara que esteja a exposição, sempre existe alguém que a interpreta de forma diversa daquela que procuramos expor. O tipo de religião, a cultura, as idéias, a filosofia de vida de cada um leitor pode dar uma conotação peculiar quanto àquilo que está escrito.

Nós, em particular, gostamos muito de escrever sobre valores humanos. Poderíamos escrever só sobre Medicina. No entanto, se assim fizéssemos, não estaríamos de fato atingindo a nossa meta. Ficaríamos retidos dentro do espaço médico, sem podermos especular as razões da vida.

Nosso compromisso é com o íntimo do ser humano. Os homens andam muito ocupados com outros fatores da vida de relação. Enquanto isso nossos valores morais vão à bancarrota. E o que tende a melhorar e construir o progresso de um povo, tem muitíssimo a ver com o cultivo dos bons costumes. Cultivar os bons costumes sempre custou caro. E quando aparece alguém para escrever sobre valores, há sempre contestadores que duvidam da boa fé dos que têm a coragem de escrever, denunciando as mentiras da sociedade.

Cada homem, de uma ou de outra forma, tem compromissos com os valores e os ideais que traçou em sua vida. Desta forma, é muito difícil para cada um afastar-se deles, ainda que erros nos mesmos.

Nós continuamos escrevendo, porque não nos importamos com as más contestações das almas espúrias. Continuamos escrevendo, porque escrevemos o que vivemos, e vivemos simplesmente, sem içar qualquer bandeira de verdade relativa ou absoluta, admitindo apenas Deus como absolutíssimo.

Nós, particularmente, não falamos de partido A ou B, religião C ou D, regime E ou F. Não nos atrevemos a ser como Thomas Morus, em sua Utopia. Mas sempre iremos sonhar com uma sociedade ideal, onde a paz possa vencer a guerra, e onde o amor de fato, despido dos falsos valores, dos falsos sentimentos e da falsa indumentária que o requinte, a paixão e a ilusão lhe dá, possa um dia reinar vitaliciamente, ainda que nunca cheguemos a ver.

Escrever é antes de tudo uma maneira de conversar com o povo. Escrever de forma objetiva tornar-se ainda melhor.

A nossa linha de mensagem, para o observador arguto, reflete tudo aquilo que temos em nosso interior.

Reflete sim, tudo aquilo que desejamos que o leitor assimile, analise, conteste se achar que deve, e que reflita sobretudo sobre as palavras escritas, postando-se corajosamente diante das colunas do caráter do homem feito à imagem e semelhança do Criador. O resto, prezado leitor, fica bem abaixo disso. Arte alguma, conhecimento algum, diploma, poderio, status, consegue destronar a sublime e eterna paz interior que habita no verdadeiro homem sentado na cadeira cativa dos bons costumes e da verdadeira luz. Esse homem nada tem a ver com riqueza ou pobreza material. É apenas um ser dotado de valores mais altos.

N.R.:
Emanuel Zacarias. Inscrito no Movimento de Apoio Cultural da Academia Sergipana de Letras. Membro do Corpo Redatorial do Jornal da Sociedade Médica de Sergipe. Médico do INAMPS.

A UNIDADE DA IGREJA

Lauro Rocha de Lima

O Santo Padre João Paulo II, convocou a cúpula da CNBB (Conferência Nacional dos Bispos do Brasil), composta dos Cardeais D. Avelar Brandão Villela, Arcebispo da Bahia e Primaz do Brasil, D. Eugênio de Araújo Sales, Arcebispo do Rio de Janeiro, D. Paulo Evaristo Arns, Arcebispo de São Paulo e D. Ivo Lorscheiter, Arcebispo de Fortaleza e mais 17 Arcebispos e Bispos, para uma reunião extraordinária, sem precedente na História do Brasil. Naturalmente que esta reunião, que o grande público não tomou conhecimento, mas que as elites de há muito já a esperava, pois se sabe da luta que está existindo entre Igreja contra Igreja.

A Cúria Romana ao se reunir extraordinariamente com a cúpula da CNBB, tratou de muitos assuntos de fundamental importância para a união da Igreja Católica, pois o laicato tem conhecimento das **graves divergências existentes** entre uma diocese e outra, havendo **desunião** do Apostolado. Pelos pronunciamentos e pelas cartas pastorais percebe-se essas **divergências**, agora reconhecida pelo Vaticano, havendo em muitíssimos casos, completa desarmonia com a orientação do Papa, que é o chefe visível da Igreja Universal. Comenta-se inclusive em caso de desobediência ao Pontífice Máximo e ao Código Canônico, que é a Constituição da Igreja.

O noticiário informa que o Santo Padre entrevistou-se com **cada um** dos Membros do Colegiado, mas o teor destas entrevistas não foi publicado, e, como acontece com as coisas da Igreja, jamais chegará ao conhecimento do laicato e dos fiéis. Entretanto a imprensa internacional comentou que se estudou bastante sobre LIBERDADE DE CRISTO E LIBERTAÇÃO, evitando-se especificamente de TEOLOGIA DA LIBERTAÇÃO, que tem no teutobrasileiro frei LEONARDO BOFF, a maior expressão, que, após cuidadoso processo, a Santa Sé, impôs ao mesmo, a pena do silêncio.

O Santo Padre, ao concluir a reunião extraordinária, rogou a união da Igreja, quase rompida, por questão de ideologia e, embora a imprensa internacional não tenha divulgado, mas sabe-se que a Santa Sé, tempos atrás, solicitou por carta pessoal a cada Bispo, que não se envolvesse na problemática da política partidária, o que em muitos casos, não aconteceu, com a participação de clérigos militando no processo político eleitoral, realizado ultimamente.

A Comunhão da Igreja com o Santo Padre é indispensável, para a preservação da Unidade da Igreja. **A Igreja é una e a unidade de pensamento** foi a causa da credibilidade dos fiéis nas autoridades eclesiásticas. Não havendo comunhão, os fiéis e o laicato, passarão a interrogar, com muita razão, sobre problemas de ordem pastoral, que divergem de uma diocese para outra. Criticou-se em certa época, porque em uma diocese, celebrava-se missa de ação de graça, a pedido das famílias, enquanto em outra, a celebração de atos, **eram proibidos**, inclusive para aqueles que faziam parte dos movimentos de Igreja! Por isso o Santo Padre, enfaticamente, rogou a Unidade da Igreja e a comunhão entre a Cúria Romana e a CNBB, que pelo que se sabe, estavam se distanciando. Não resta nenhuma dúvida, que os fiéis querem mesmo uma Igreja coesa, em comunhão com o Santo Padre e o Colégio Universal dos Bispos, sem nenhum perigo de cisma, como aconteceu no passado, para que a autoridade do Papa, seja uma garantia da nossa Unidade.

BEL. FERNANDO MENDONÇA, OFICIAL DO REGISTRO CIVIL DA III ZONA DE ARACAJU, CAPITAL DO ESTADO DE SERGIPE

Faz saber que pretêndem se casar: ERGEM MARTINS DE JESUS com 22 anos de idade, solteiro de profissão analista natural do Termo de Penedo do Estado de Alagoas residente atualmente Avenida Canal 5, nº 167 - Conjunto Augusto Franco -- nesta cidade filho de Dermeval Chaves de Jesus e de D. Maria do Socorro Martins de Jesus e D. NEIRE NEVES SANTOS com 19 anos de idade solteira de profissão prendas do lar natural do termo de Neópolis do Estado de Sergipe residente atualmente Avenida Canal 5, nº 167 -- Conjunto Augusto Franco -- nesta cidade filha de José Bispo dos Santos e de D. Maria das Dôres Neves Santos.

Apresentaram os documentos exigidos pelo art. 180 do Código Civil.

Se alguém souber de algum impedimento, oponha-o na forma da lei.

Aracaju, 19 de março de 1986

O Oficial do Registro Civil.
Maria Belaide Alves, subst.

Sudepe realiza levantamento sobre preços dos pescados

Em atendimento a determinação do Ministro da Agricultura, Iris Rezende, no sentido de se executar um imediato e completo levantamento dos preços dos produtos pesqueiros nos índices do dia 26 de fevereiro passado, o titular da Superintendência do Desenvolvimento da PESCA (SUDEPE), Petronilo Santa Cruz de Oliveira, enviou telex a Todas coordenadorias regionais (COREG'S), solicitando, no "interesse da estabilização de preços ordenada pelo Presidente José Sarney, providências que deverão ser atendidas por todo o corpo funcional dessas Coreg's e que sobrepõem-se as atividades administrativas e técnicas de qualquer natureza".

Para centralização, análise e obtenção de conclusões a partir dos dados recolhidos com o levantamento, o superintendente Petronilo instituiu uma comissão coordenadora da pesquisa, presidida pelo economista Francisco Chagas Machado Filho. De acordo com este último, "cerca de 200 estabelecimentos comerciais de todo o país revendedores de produtos pesqueiros, inclusive material de pesca, como anzóis, linha, motores de popa, redes e outros, já foram visitados por agentes das coordenadorias regionais da SUDEPE".

A comissão afirma também que, apesar de "ainda não termos completado o levantamento, visto que por determinação do superintendente Petronilo as Coreg's estão enviando relatórios diários das atividades de visitação aos comerciantes, já podemos detectar um fator altamente positivo no trabalho: a simples visita para colher dados de informações nos diversos tipos de comércio, seja supermercados, bazares, entrepostos, peixarias, armazéns ou mercearias, surte efeito, ainda que psicológico, no sentido de coibir a especulação".

O presidente da comissão explica que este efeito se torna visível na visita ao estabelecimento comercial quando o comerciante percebe que o pescado e o material de pesca não estão isentos do congelamento e, muito menos, foram esquecidos pela fiscalização. Garante também, Machado Filho, que "este é um levantamento que requer algum tempo e muito trabalho pois recebemos diariamente resumo do que está sendo em todo o Brasil".

De posse de todas as informações, a comissão fará uma análise que deverá levar em consideração diversos fatores, como a diferença da pesca nas diversas regiões do país, o que certamente influenciará no preço dos produtos daqui para a frente. Resultará de todo o trabalho um documento a ser elaborado pela comissão que deverá embasar o congelamento do preço do pescado e dos petrechos de pesca em todo o Brasil. Um primeiro relatório parcial já foi enviado ao Ministro da Agricultura, informou a comissão.

LEIA. ESTUDE. PESQUISE.
Unidade Cultural Orlando Dantas
Praça Fausto Cardoso, 328
Edifício São Carlos, 6° andar
Aracaju – Sergipe

Moradores são ouvidos na racionalização de linhas

Técnicos da Secretaria de Transportes Urbanos estarão reunidos hoje à noite, a partir das 20 horas, com as comunidades dos conjuntos Inácio Barbosa, Beira Rio e Jardim Esperança. O encontro que será realizado na sede do Centro Social Urbano do "Inácio Barbosa", onde funciona a associação dos moradores do bairro, tem por objetivo se fazer uma explanação sobre o plano de racionalização das linhas de ônibus que servem aquela localidade.

Já na próxima terça-feira, dia 25, reunião com o mesmo objetivo será realizada no conjunto Médici, às 20 horas, na sede da Associação dos Moradores. Nessas reuniões os técnicos da SETURB/SMTU também estarão colhendo as sugestões apresentadas pela comunidade a fim de que possam ser aproveitadas no plano de racionalização das linhas que servem a esses bairros.

Servidores da UFS discutem enquadramento

Em assembléia realizada ontem no auditório da Reitoria, convocada e presidida pelo bacharel João Barreto de Almeida, os servidores técnico-administrativos da Universidade Federal de Sergipe decidiram, por unanimidade, aceitar que a UFS efetue imediatamente, para ser pago ainda este mês, o enquadramento do novo Plano de Cargos e Salários, obedecidas as regras determinadas pelo Ministério da Educação.

Segundo o Presidente da ASUFS - Associação dos Servidores da Universidade Federal de Sergipe, João Barreto de Almeida, este procedimento, vem agora favorecer grande parte dos funcionários que ainda não foram enquadrados, inclusive aumento salarial que deverá passar de 800 cruzados para cêrca de 1.500 cruzados.

Os servidores beneficiados com esta medida, são os funcionários do Restaurante Universitário, Centro de Microfilmagem e do Serviço de Limpeza - SERLIM, além de outros.

No entanto - disse o presidente da ASUFS - as medidas ora efetuadas pela UFS, não sustarão a continuidade do empenho que vem desenvolvendo o pessoal téccnico-administrativo, através da ASUFS, em busca de melhores salários e na defesa dos direitos adquiridos, constantes do regulamento de pessoal da Universidade.

Com essa decisão tomada ontem, todos os servidores técnico-administrativo e uma grande parte dos professores, que também concordam com o enquadramento imediato, esperam que o pagamento seja efetuado até o final deste mês, de acordo com a decisão da assembléia.

GS BRASÍL

WANDERVAL C

DISCURSO

O senador Albano Franco do PFL de Sergipe, pronunciou um discurso no plenário do Senado Federal, e foi aplaudido, quando disse que é anseio dos industriais brasileiros participarem dos ajustes da reforma econômica. É mais do que compreensível que o congelamento tenha atingido os preços nos níveis mais variados. Albano Franco, disse também que não poderia ser diferente.

DEBATE

Mesmo que seja por meio da imprensa, as críticas de um lado e do outro, está tornando interessante as declarações do Governador Leonel Brizola e do Ministro das Comunicações Antonio Carlos Magalhães. Brizola, mesmo livrando o presidente Sarney, tem atacado as medidas do governo. Como um fiel escudeiro, o ministro Antonio Carlos tem não só defendido o governo como tecido severas e contundentes críticas ao governo carioca. Isto ainda pode render muito.

PT

O PT, mesmo sabendo que a população hoje ainda não está sensibilizada pela diretas já, não vai abandonar o assunto. O seu objetivo é associar as conquistas no campo econômico com as do campo político, que incluiria a eleição direta do presidente da República. Outro assunto que o PT pega como "cavalo de batalha" é a questão da dívida externa que o partido considera muito ponto fundamental para resolver os problemas internos. Mesmo que disfarce o PT não esconde que a sua vontade era de que o Brasil desse o calote internacional.

AULA

Foi uma verdadeira aula de economia e de paciência o encontro que o Ministro da Fazenda, Dilson Funaro manteve com os senadores do PFL e do PMDB ontem no Senado. Com paciência e atendendo a todos, o ministro elucidou as dúvidas dos senadores com relação ao pacote econômico do Governo. Mesmo com os esclarecimentos, alguns senadores um pouco mais céticos manisfestaram preocupação quanto a questão dos salários e dos juros bancários, questões que querem realmente ver solucionados pélo Governo.

BANCÁRIOS

Os bancários, preocupados com a possibilidade de serem despedidos, a título de corte de despesa, seguram-se como podem nos seus empregos. Segundo fontes do Ministério da Fazenda, 70 por cento do lucro dos bancos se devia ao resultado as aplicações no "open marketing", ou seja, os bancos ganhavam com a inflação. Com o fim da indexação da economia e da inflação, os bancos terão de retomar sua atividade mais importante: o financiamento do setor produtivo. O ministro do Planejamento, João Sayad, admitiu que os bancos terão que reduzir o número de empresas e de agências, neste momento de reorganização do sistema financeiro. E acrescentou: "nós queremos manter a economia crescendo para reabsorver qualquer contingente de funcionários que, porventura, percam o emprego".

BADARÓ HOM

O senador Mur MG) foi homenage pela sua admissão neira de Letras, su dêmico Gustavo Ca dor Jorge Kalume feriu discurso regi tendo sido aparteado colegas, entre eles pela liderança do P verno, Virgílio Táv nior, todos exaltan Murilo Badaró e a ju ção para a academ que substituiu um considerado um p honrou o Senado, o cional, e que tanto s cação e à cultura do P

REFORMA DI

O Governador de Aparecido, já inicio consultas aos partid lha dos nomes que segundo escalão do Aparecido que já con de vários convites, e de nomes do PFL/DF avaliação, assim co PMDB.

ESCLARECIM

O Ministro da Fa Funaro, atendendo a sidente do Senado, esteve ontem pela m versos senadores do para dar esclarecimen cote econômico.

O ministro ouviu dores presentes, suas gestões para que co fazer um ajustament mas existentes, como do BNH, escolas, aplic e na questão dos set ro e industrial.

BROSSARD HOME

O Ministro da Justiç sard foi homenageado de imprensa do Senad moço, onde também das algumas questões a nova legislação de i o ministério está prepa bém é intervenção do m sard conseguir um gab no Senado para, pelo me por semana, se reunir c listas e parlamentares de concessão de uma sa nistro será encaminhado de imprensa ao presiden do. Em tempo, o almo ao ministro foi organiza nalista Nilza Portocarrero

FLASHES

Nos próximos dias, a cional do PFL vai pedir a gional do partido em S apoio oficial ao nome d Ermírio Moraes, ex-dire rintendente do grupo V candidato a disputa, est Palácio Bandeirantes. O Itamarati está aguard resposta do governo norte ao seu pedido de esclare bre as acusações, feitas p dente Ronaldo Reagan, venção nicaraguense nos internos do País. /+/+/ O ex-ministro Delfim Net novo analista de economia nais da TV Bandeirantes.

A UNIÃO FAZ A FORÇA.

A Prefeitura de Aracaju está empreendendo todos os esforços para que esta cidade volte a se humanizar e você possa viver em paz e de cabeça erguida.

A Secretaria dos Assuntos Judiciários está implantando o serviço de "Assistência Jurídica Gratuita", para beneficiar o Aracajuano pobre e que não tem a quem recorrer para resolver sua pendência na justiça.

Ao mesmo tempo está fortalecendo as associações e organizações dos bairros periféricos, para que ocorram ações legais visando acabar com a marginalidade, criminalidade e violência.

Um mutirão de justiça. Para que seus problemas sejam resolvidos com rapidez procure um dos núcleos assistenciais no Bairro Santo Antônio, Siqueira Campos, Santos Dumont ou Farolândia.

Agora você está mais protegido.

Secretária dos Assuntos Jurídicos

Jackson Barreto
ARACAJU, NOVO TEMPO

VAMOS ACABAR COM A VIOLÊNCIA.

GAZETA DE SERGIPE
UM JORNAL DE TRADIÇÃO
POR ISSO MERECE
TODO SEU APOIO. ANUNCIE

Ulysses diz que Sarney quer o PMDB forte para disputar o governo paulista com PFL

BRASÍLIA, (AG) – O presidente do PMDB, deputado Ulysses Guimarães, assegurou que o Presidente José Sarney, por telefone, reiterou ontem a sua posição pelo fortalecimento de uma candidatura do PDMB ao Governo de São Paulo através do esforço de entendimento entre o PMDB e o PFL. Segundo Ulysses, não procedem as informações de que o presidente da República teria dado seu apoio pessoal ao empresário Antonio Ermírio de Moraes.

O presidente da Câmara e do PMDB disse que o porta-voz da presidência da República, Fernando César Mesquita, tem refletido com fidelidade a posição de Sarney em relação ao processo sucessório em São Paulo e que ele, Ulysses, tem falado diariamente com o presidente pelo telefone. Nessas ligações, de acordo com o presidente do PMDB, Sarney tem reafirmado sua posição de apoiar a uma candidatura da aliança.

Ulysses reiterou sua posição de apoio à candidatura a Orestes Quércia como resultante "de uma ampla consulta no interior no Estado a prefeitos e delegados". Ele disse não ter a menor dúvida sobre a ratificação do nome de Quércia pela convenção e fez um apelo aos peemedebistas pelo apoio ao vice-governador.

D. Avelar defende relação mais profunda na igreja

SALVADOR, (AG) -- Os Bispos do Brasil devem buscar um relacionamento mais profundo e aberto entre si, depois do recente encontro de Bispos brasileiros com o Papa João Paulo II, afirmou ontem, o Cardeal-Arcebispo de Salvador e Primaz do Brasil, Dom Avelar Brandão Vilela, que participou da reunião "Ad limina apostolorum", em Roma.

Dom Avelar disse que os bispos brasileiros tiveram o privilégio de serem os primeiros a conhecer o documento do Vaticano sobre o tema "Liberdade Cristã e libertação", que aborda, entre outras questões, a da Teologia da Libertação. O documento será divulgado durante a Páscoa, e Dom Avelar não quis comentar seu conteúdo.

Disse Dom Avelar que João Paulo II esteve sempre presente nas reuniões, demonstrando grande interesse pelos problemas da Igreja no Brasil, e que ele "gostou tanto da experiência que pretende repetí-la com bispos de outros países".

Auditoria apura os gastos

BRASÍLIA, (AG) -- O ex-ministro da Desburocratização, Paulo Lustosa, gastou de 1° de janeiro a 11 de fevereiro Cz$ 6 milhões em passagens, diárias de hotel, pessoal, taxa de administração paga ao Serpro e com a feira da fraude. Essa é a conclusão da auditoria feita nas contas do Ministério da Desburocratização, realizada pelo ex-secretário de Paulo Lustosa, Pedro Demo, que será entregue hoje ao Ministro da Administração, Aluizio Alves.

O ex-secrtário disse que não foi constatada qualquer irregularidade nas contas do antigo ministério que o dinheiro gasto fazia parte da verba destinada pela presidência da República ao programa de desburocratização. Por descuido acredita Pedro Demo, o ministério não fez orçamento para 86. O ex-ministro da Desburocratização já havia entrado em entendimentos com a secretaria de Orçamento e Finanças (SOF) da Seplan para negociar uma suplementação de verba de modo a cobrir suas despesas, que deveria ser de cerca de Cz$ 100 milhões este ano

FIESP faz negociação

SÃO PAULO, (AG) -- O grupo 14 da Federação das Indústrias do Estado de São Paulo (FIESP) e os representantes de 33 sindicatos de Metalúrgicos do interior, reunindo cerca de 300 mil trabalhadores, esgotaram ontem a discussão de todos os itens sociais. Na próxima semana, as partes voltam a se reunir para debater apenas os nove itens mais polêmicos, incluindo a estabilidade, a trimestralidade, a reposição salarial e o aumento real.

Essa foi uma forma de acelerar as negociações dos metalúrgicos com a FIESP, já que na próxima semana se esgota o prazo de validade do contrato coletivo de trabalho da categoria, o que tem data-base em 1 de abril. Hoje, voltam a negociar os metalúrgicos do grupo da Central Única dos Trabalhadores (CUT), e dos empresários proporão uma rápida discussão dos itens sociais restantes, para, também na próxima semana, entrarem nas discussões das reivindicações econômicas.

Deputado que esclarecer as denúncias de Reagan

BRASÍLIA, (AG) - O deputado Cunha Bueno (PDS-SP) apresentou ontem à mesa da Câmara requerimento de convocação do Ministério das Relações Exteriores e do Ministro-Chefe do Serviço Nacional de Informações para que prestem esclarecimentos "sobre notícias de formação e movimento de guerrilheiros em território nacional, sob o patrocínio de país estrangeiro".

Apresentou, também requerimento de informações ao Ministro da Justiça sobre o número de cidadãos costarriquenhos, hondurenhos, panamenhos e nicaraguenses que visitam o Brasil nos últimos dois anos.

Em discurso, Cunha Bueno disse não acreditar que o Presidente dos Estados Unidos, Ronaldo Reagan tenha agido de má fé ou estivesse desinformado, quando declarou que a Nicarágua tem exportado guerrilheiros para países da América do Sul.

Cristina Tavares fez um protesto "em nome da paz", e José Genoino (PT-SP) repudiou as declarações de Reagan "que procura armar uma ofensiva internacional de cerco, de isolamento, preparando as condições para a intervenção na Nicarágua".

Postos de gasolina aguardam posição

SÃO PAULO, (AG) -- Os postos revendedores de combustível aguardam para sexta-feira, resposta do Conselho Nacional do Petróleo (CNP) sobre pedido de remanejamento dos custos dos derivados e do álcool para que possa ser aumentada sua margem de lucro. Atualmente os postos recebem Cz$ 0,27 por litro de combustível e, para fazer frente ao dissídio dos mecânicos e frentistas este mês, querem que essa margem passe para pelo menos Cz$ 0,34.

O presidente do Sindicato do Comércio Varejista de Derivados de Petróleo do Estado de São Paulo, Paschoal Vinício Cattucci disse ontem que além de suprir a renovação dos contratos de trabalho, o aumento da taxa de comercialização é necessário para ressarcir parte dos prejuízos que esta atividade sofreu com a diferença acumulada dos reajustes do combustível em relação a inflação. Segundo Cattucci, os postos estão com defesagem média de 30 por cento e não tem onde buscar compensações, já que 97 por cento de seus serviços correspondem a venda de combustível, cujo preço é controlado e ditado pelo Governo.

INFORME GS

VIAJANDO

O Governador João Alves Filho passou o dia de ontem em Brasília, mantendo contatos com políticos do PFL, com escalões do Governo Federal e, mais uma vez, com políticos do PDS.

PREFEITO

Outro que foi a Brasília foi o Prefeito Jackson Barreto de Lima, para conversar com Ulisses Guimarães. A sucessão estadual, mais que os problemas da Cidade, está motivando o Prefeito em seus contatos.

JANTAR

O Governador João Alves Filho aderiu ao jantar de homenagem ao ex-presidente do BANESE, José Figueiredo. Comprou três lugares do jantar. A propósito, somente agora, mais de um mês depois, saiu do protocolo do Palácio uma correspondencia na qual o Governador agradece ao ex-Presidente do BANESE pelo seu competente trabalho.

PARLAMENTARES

Estarão chegando hoje a Aracaju os parlamentares do PDS. Vêem passar a semana santa em contato com o eleitorado, com as bases, explicando, agora, a coligação com o PMDB.

VASP

A Rede Globo colocou no noticiário Hoje e no Jornal Nacional a matéria feita e gerada pela TV Sergipe com o avião acidentado da VASP. O repórter Carlos França teve uma oportunidade de mostrar seu bom trabalho.

PCB

O Partido Comunista Brasileiro não concluiu sua análise do quadro político sergipano, principalmente na questão sucessória. Mas a tendência dominante é de manter o apoio a candidatura de José Carlos Teixeira.

MR-8

O PC do B montou uma brigada para fiscalizar os preços. O MR-8 não faz por menos e hoje vai estar nas portas dos supermercados, com megafone e tudo, fiscalizando, também os preços.

DEMISSÕES

Todos os partidários de José Carlos Teixeira que ocupam cargos no Estado e na Prefeitura vão ser demitidos. O Governador mandou elaborar o listão de dispensa. Na Prefeitura a coisa é mais amena, pois o Prefeito ainda é do PMDB.

SALÁRIO

Hoje, 20 de março, e os funcionários estaduais ainda não sabem como será o reajuste. O funcionalismo, reajustado e novembro de 85, adquiriu, através das medidas econômicas do Governo Federal, direito a um novo salário. O Estado está silencioso.

TRANSPORTE

Há um sistema de transporte fluvial que foge ao controle do Estado e da Prefeitura. Funciona na travessia do Bugiu para a prainha, no Santos Dumont. O vereador Pedro Firmino pediu ontem, na Câmara, uma ponte para unir os dois pontos: o Bugiu ao Santos Dumont.

PROJETO

O projetista Sérgio Bernardes cuida dos retoques de um projeto encomendado pela Prefeitura de Aracaju. Na administração de Heráclito Rollemberg, o arquiteto esteve em Aracaju e chegou a rascunhar um projeto para aterrar a praia 13 de Julho, tornando-a um Centro Cultural.

ÁGUA

Mais um grande grupo de pessoas do interior traz para Aracaju seus problemas. Primeiro foram sem-terra de Poço Redondo. Ontem foram colonos da fazenda Ladeirinhas, de Japoatã, que vieram pedir água ao Governador. Sempre viajando, o Governador mais uma vez escapa de saber o que quer o povo sergipano.

ESPORTE

Representando o Estado de Sergipe encontra-se na cidade do Recife a professora Mirim Márcia Garangau de Andrade que participa do Encontro Nacional de Agentes do Esporte Para Todos. O Encontro reúne Agentes de todo o País para discussão e análise das ações espotivas desenvolvidos pelo Programa nos Estados brasileiros.

FISCAL

Serão realizadas no próximo domingo, dia 23, as provas do Concurso Público para Fiscal de Tributnts Estaduais promovido pelo Governo do Estado através da Secretaria de Estado da Administração. As provas serão aplicadas no Colégio Estadual Atheneu Sergipense, às 08:00 horas, onde os candidatos deverão comparecer munidos de documento de identidade, caneta esferográfica azul, lápis grafite n° 2 e borracha, pelo menos 30 minutos antes do início dos exames.

PETROBRÁS

O advogado José Garcez de Góes, ao comentar matéria publicada por esta Gazeta dando conta de ter sido ele o representante da Petrobrás na negociação realizada no último dia 14, envolvendo motoristas dos transportadoras, disse que na verdade ele compareceu à reunião na condição de representante do Partido do Movimento Democrático Brasileiro, atendendo solicitação de pessoas envolvidas nas negociações. "Eu em momento algum disse representar a Petrobrás, pois não tive delegação para isso". Está feito o reparo.

ESTADO DE SERGIPE
JUÍZO DE DIREITO DA 7ª VARA CÍVEL DA COMARCA DE ARACAJU
CARTÓRIO DO 21° OFÍCIO

EDITAL DE CITAÇÃO DE INTERESSADOS INCERTOS COM O PRAZO DE 20 DIAS

DOUTORA JOSEFA PAIXÃO DE SANTANA (Subst.) Juiza de Direito da 7ª Vara Cível Comarca de Aracaju, Capital do Estado de Sergipe, na forma da Lei, etc.

FAZ SABER a todos quantos o presente edital de citação virem, que por este Juizo e Cartório do 21° Oficio tem lugar uma AÇÃO DE USUCAPIÃO requerida por AIRTON CARDOSO DE SOUZA referente ao imóvel adiante descrito: Um imóvel medindo 10 metros de largura por 30 metros de comprimento, localizado neste município de Aracaju, tendo sido designado o dia 14 de abril de 1986, às 14:00 horas, para ter lugar a audiência de justificação.

E para que ninguém possa alegar ignorância, foi expedido o presente edital de citação com prazo de 20 dias, que será afixado no local de costume e publicado na forma da Lei. Outrossim, ficam cientificados os interessados de que não sendo contestada a ação, se presumirão aceitos pelos mesmos, como verdadeiros, os fatos articulados pelo Autor. Dado e passado nesta cidade de Aracaju - Sergipe, aos vinte e seis dias do mês de fevereiro de mil novecentos e oitenta e seis (1986). Eu, Alberto H. Bissextino de Carvalho Teles, Escrivão do 21° Oficio, datilografei e subscrevo.

Josefa Paixão de Santana
Juiza de Direito

PETROBRÁS
PETRÓLEO BRASILEIRO S.A.

BIBLIOTECÁRIO I

Comunicamos aos interessados que estarão abertas, no período de 21/03 a 27/03/86, inscrições para o cargo de BIBLIOTECÁRIO I, visando provimento de vaga no Distrito de Exploração Nordeste - DENEST.

EXIGÊNCIAS PARA INSCRIÇÃO

a) Carteira de Identidade;
b) Certificado de Reservista;
c) Título de Eleitor;
d) Comprovar conclusão do Curso Universitário de Biblioteconomia;
e) Comprovar experiência de 01 (um) ano na atividade de Bibliotecário, através Carteira do Ministério do Trabalho;
f) Estar registrado no Conselho Regional de Biblioteconomia;
g) Idade máxima 45 anos;
h) Fornecer "Curriculum Vitae" atualizado;
i) Fornecer 2 (duas) fotos 3 x 4, recentes.

VANTAGENS

- salário compatível com o cargo;
- participação em plano de seguridade social;
- assistência médica supletiva, incluindo os dependentes.

INSCRIÇÕES

Setor de Seleção e Treinamento da RPNE
Rua do Acre, 2504/Siqueira Campos/Aracaju/SE.
Das 14h às 16h 30m.

INSTRUMENTOS SELETIVOS

Prova Escrita de Conhecimentos Específicos e Entrevista Técnica.

PROIBIDO CAÇAR
Lei n° 5.197

AGRICULTOR: PROTEJA O I.B.D.F. E PAGUE SEUS IMPOSTO TERRITORIAL RURAL!

AGRICULTOR:
Vamos ajudar ao I.B.D.F. a combater a caça; porque quanto mais MATA VOCÊ DERRUBAR, ANIMAIS, AVES e INSETOS VOCÊ MATAR, mais inseticida VOCÊ VAI GASTAR!

Geração da pesada.

GRUPOS GERADORES DE 3 A 1260 KVA.

Procure LEON HEIMER
Av. 31 de Março, 8000 - A - Fone: 224.5124

ESTADO DE SERGIPE
JUÍZO DE DIREITO DA 1ª VARA CÍVEL DA COMARCA DE ARACAJU - FORUM GUMERCINDO BESSA (ANÉXO) -
CARTÓRIO DO 15° OFÍCIO

EDITAL DE PRAÇA E LEILÃO

O DOUTOR MANOEL CÂNDIDO FILHO, Juiz de Direito da 1ª Vara Cível da Comarca de Aracaju, Capital do Estado de Sergipe, na forma da Lei, etc.

Faz saber a todos quantos o presente virem ou dele conhecimento tiverem que, no dia 02 de abril de 1986, às 15:00 horas, no saguão do Edifício onde funciona o anéxo do fórum "Gumercindo Bessa", à Praça Olímpio Campos n° 74, desta cidade o sr. Porteiro dos Auditórios ou quem suas vezes fizer, levará a público pregão de venda e arrematação a quem mais der e maior lanço oferecer, acima da avaliação de Cz$ 118.071,15 o(s) seguinte(s) penhorado(s) a JOSE FERNANDES AMARAL DA SILVA FILHO, na Execução Hipotecária, que lhe(s) move BRADESCO CRÉDITO IMOBILIÁRIO 4ª REGIÃO S/A, perante este juízo, a saber: Um apartamento residencial sob n° 304, pertencente ao Bloco "T", componente do Edifício "Jardim das Hortências", situado na Av. Francisco Moreira, n° 730, Bairro São Domingos Sávio, nesta Capital.

Caso não seja procedida a arrematação por valor acima da avaliação, prosseguir-se-á a venda mediante Leilão, que terá lugar no dia, horas no mesmo local E, para que chegue ao conhecimento de todos e ninguém passa alegar ignorância, foi expedido o presente Edital, que será afixado e publicado na forma da Lei. Dado e passando nesta cidade de Aracaju, Capital do Estado de Sergipe, aos (07) de março de 1986. Eu, Adernaldo Soares de Figueiredo, Escrivão do 15° Oficio, datilografei e subscrevi.

Manoel Cândido Filho

ATA DA ASSEMBLEIA GERAL EXTRAORDINÁRIA REALIZA-
[illegible] JULHO DE 1.984 - HOTESE: HOTEIS DE SERGIPE S/A.
C G C MF. nº 13.079.553/0001-33

Aos [illegible] dias do mês de julho de 1.984, às 14:00 horas, na sede social, situada nesta Capital de Aracaju do Estado de Sergipe, à Av. [illegible] S/N, na Praia Balneária de Atalaia, reuniram-se em ASSEMBLEIA GERAL EXTRAORDINÁRIA, os acionistas da HOTESE-HOTEIS DE SERGIPE S/A, representando a totalidade dos que têm o direito a votar nas deliberações, o que se verifica conforme assinaturas no Livro de Presença de Acionistas. Na forma estatutária, assumiu a presidência dos trabalhos a Diretora Presidente IARA VIANA DE ASSIS, que convidou a mim FRANCISCO VIEIRA CABRAL, para secretariar a reunião e assim ficando constituída a mesa.

Declarando instalada a Assembleia Geral Extraordinária, a Diretora Presidente em ato contínuo, determinou que o secretário procedesse à leitura do Edital de Convocação redigido da seguinte forma: ESTÃO CONVIDADOS OS SENHORES ACIONISTAS DA HOTESE-HOTEIS DE SERGIPE S/A, PARA TOMAREM PARTE NA ASSEMBLEIA GERAL EXTRAORDINÁRIA, QUE SERÁ REALIZADA NO DIA 03 DE JULHO DE 1.984, ÀS 14:00 HORAS, NA SEDE SOCIAL, AFIM DE DISCUTIREM A SEGUINTE ORDEM DO DIA:

a) ELEIÇÃO PARA A PERMANENCIA DOS DIRETORES DA SOCIEDADE RESPECTIVAMENTE, IARA VIANA DE ASSIS, NO CARGO DE DIRETORA-PRESIDENTE E ANTONIO FERNANDES VIANA DE ASSIS, NO CARGO DE DIRETOR EXECUTIVO, DURANTE O PERÍODO DE 03 (TRES) ANOS.

b) AUMENTO DO CAPITAL SOCIAL, COM O APROVEITAMENTO DAS CONTAS: RESERVAS DE CORREÇÃO DO CAPITAL E LUCROS ACUMULADOS.

Em ato contínuo, disse a presidente da mesa da finalidade da reunião, que embora colocando o seu cargo à disposição dos presentes, mas, ao mesmo tempo pleiteiando a sua reeleição, tendo então o seguinte o teor da proposta da Diretoria: PROPOSTA DA DIRETORIA DA "HOTESE - HOTEIS DE SERGIPE S/A, para a reeleição dos acionistas IARA VIANA DE ASSIS, no cargo de DIRETORA PRESIDENTE e ANTONIO FERNANDES VIANA DE ASSIS, para continuar ocupando o cargo de DIRETOR EXECUTIVO por um período de mais 03 (tres) anos. Posto em votação, ficou reeleita a atual diretoria. Assim em seguida, tanto a Diretora Presidente IARA VIANA DE ASSIS como o Diretor Executivo ANTONIO FERNANDES VIANA DE ASSIS usaram da palavra agradecendo a confiança depositada pelos acionistas, dizendo que tudo farão em conjunto ou individualmente para o crescimento da empresa.

Em ato contínuo, foi-se solicitado a apresentação da proposta do aumento do Capital Social, tempo em que foi analisado o BALANÇO GERAL, encerrado em 31.12.1983, tendo em vista a nossa sociedade ter contabilizado a correção da conta "RESERVAS DE CORREÇÃO DO CAPITAL", no valor de Cr$ 202.556.250,72 (Duzentos e dois milhões quinhentos e cinquenta e seis mil duzentos e cinquenta cruzeiros e setenta e dois centavos) LUCROS ACUMULADOS no valor de Cr$ 3.443.749,28 (Três milhões, quatrocentos e quarenta e três mil, setecentos e quarenta e nove cruzeiros e vinte e oito centavos). Diante das rubricas apresentadas, a Assembleia Geral, através dos acionistas, resolveram aumentar o capital social com o aproveitamento das seguintes contas abaixo:

- RESERVAS DE CORREÇÃO DO CAPITAL...............	Cr$ 202.556.250,72 ()
- LUCROS ACUMULADOS...........................	Cr$ 3.443.749,28 ()
TOTAL..	Cr$ 206.000.000,00 ()

Assim sendo resolveram de comum acordo, alterar o Art. 5º do Estatuto Social, e que fica revogada as disposições anteriores, passando a vigorar, com a seguinte redação:

O Capital Social que era de Cr$ 140.000.000,00 (Cento e quarenta milhões de cruzeiros), fica neste ato aumentado Cr$ 346.000.000,00 (Trezentos e quarenta e seis milhões de cruzeiros) totalmente integralizado e dividido em 328.700.000 AÇÕES ORDINÁRIAS, e 17.300.000 AÇÕES PREFERÊNCIAIS, totalizando 346.000.000 AÇÕES, ambos no valor nominal de Cr$ 1,00 (Hum cruzeiro) cada.

Tendo em vista o aumento do capital social, a sociedade emitirá novas ações para em princípio substituir todas as ações em poder dos acionistas, respeitando a proporcionalidade do número de ações, ficando proporcionalmente dividido da seguinte forma:

A) O acionista ANTONIO FERNANDES VIANA DE ASSIS, que possuia 102.600.000 () ações ordinárias, passa neste ato a possuir 256.040.000 ações ordinárias proporcional ao capital anterior, totalizando a sua participação em Cr$ 256.040.000,00 (Duzentos e cinquenta e seis milhões e quarenta mil cruzeiros).

B) A acionista IARA VIANA DE ASSIS, que possuia 28.000.000 ações ordinárias, passa neste ato a possuir 69.200.000 ações ordinárias totalizando a sua participação em Cr$ 69.200.000,00 (Sessenta e nove milhões e duzentos mil cruzeiros).

C) O acionista ANTONIO VERIANO DE ASSIS, que possuia 1.400.000 ações preferênciais, passa neste ato a possuir 3.460.000 preferênciais, totalizando a sua participação em Cr$ 3.460.000,00 (Três milhões quatrocentos e sessenta mil cruzeiros).

D) O acionista CODISE- CIA DE DESENVOLVIMENTO INDUSTRIAL E DE RECURSOS MINERAIS DE SERGIPE, que possuia 7.000.000 ações preferenciais passa neste ato a possuir 17.300.000 ações preferenciais, totalizando a sua participação em Cr$ 17.300.000,00 (Dezessete milhões e trezentos mil cruzeiros).

Posta a proposta em debate os acionistas concluiram pela aprovação por unanimidade. Após os resultados, a Diretora Presidente facultou a palavra, quando a mesma foi usada pelo acionista ANTONIO FERNANDES VIANA DE ASSIS, que teceu comentários a brilhante administração e desempenho da atual Diretora Presidente e ao final pediu uma salva de palmas para a mesma. Novamente a Diretora Presidente franqueou a palavra mais nenhum acionista se manifestou. Assim, a Diretora Presidente usou a palavra, agradecendo os elogios e a presença de todos, e deu por encerrada a reunião, dando o tempo necessário para a lavratura desta ata, que eu secretário FRANCISCO VIEIRA CABRAL, redigi, que depois de lida, foi aprovada por todos os acionistas, que vai por mim assinada.

Aracaju(SE) 03 de julho de 1.984

IARA VIANA DE ASSIS
DIRETORA PRESIDENTE

ANTONIO FERNANDES VIANA DE ASSIS
DIRETOR EXECUTIVO

SECRETARIA DA JUNTA COMERCIAL DE SERGIPE
Certifico que um exemplar de igual teor foi arquivado sob Nº [illegible] por Despacho da Junta Comercial em sessão de 14.08.84

HOTESE - HOTEIS DE SERGIPE S/A
C.G.C.-M.F. Nº 13.079.553/0001

ATA DE ASSEMBLÉIA GERAL EXTRAORDINÁRIA, REALIZADA EM 17 DE MARÇO DE 1973.

Aos 17 (dezessete) dias do mes de março de 1973 (um mil, novecentos e setenta e tres) às 15 (quinze) horas, no local situado à rua João Pessoa, 320, 3º andar, sala 310, nesta cidade de Aracaju, Capital do Estado de Sergipe, reuniram-se os acionistas da firma HOTESE-HOTEIS DE SERGIPE S/A, convocados que foram por Edital publicado nos jornais Diário Oficial do Estado de Sergipe, edições dos dias 14, 15 e 16 de março e Gazeta de Sergipe, edições dos dias 3, 9 e 15 de março do corrente ano. Assumiu a presidencia dos trabalhos o Sr. Antônio Fernandes Viana de Assis, Diretor Executivo da sociedade, conforme o estabelecido nos Estatutos Sociais, que convidou a mim, João Alves Filho para servir de Secretário. Constituida assim a mesa diretora dos trabalhos o Sr. Presidente deu início a reunião comunicando que esta tinha por finalidade deliberar sobre a transformação da sociedade em Sociedade Anonima de Capital Autorizado, conforme Edital de Convocação já divulgado pela imprensa e que tem o seguinte teor: HOTESE-HOTEIS DE SERGIPE S/A ASSEMBLÉIA GERAL EXTRAORDINÁRIA - EDITAL DE CONVOCAÇÃO - Ficam convidados os senhores acionistas da firma HOTESE-Hotéis de Sergipe S/A a comparecerem a uma reunião da Assembléia Geral Extraordinária a realizar-se no próximo dia 17 de março de 1973, às 10 (dez) horas, tendo como local a sala nº 310, localizada no 3º andar do Edifício Cidade de Aracaju, sito à rua João Pessoa, 320, nesta cidade de Aracaju, Capital do Estado de Sergipe, a fim de deliberarem sobre a seguinte ORDEM DO DIA: a) alteração dos Estatutos Sociais, decorrente da transformação da Sociedade em Sociedade Anonima de Capital Autorizado; b) outros assuntos. Aracaju, 07 de março de 1973. Ato contínuo, foi-se solicitado a leitura da Proposta da Diretoria, vazada nos seguintes termos: PROPOSTA DA DIRETORIA - Senhores Acionistas, Em face das necessidades de incrementar as atividades da HOTESE, notadamente com relação à arregimentação de recursos necessários à implantação do anexo Hotel Palace [illegible], vem a Diretoria da sociedade apresentar a Vossas Senhorias reunidas em Assembléia Geral Extraordinária, Proposta no sentido de ser transformada a estrutura jurídica da sociedade para Sociedade Anonima de Capital Autorizado, nos termos dos artigos [illegible] da Lei nº 4.728, de 14 de julho de 1965. Esta transformação é de real importância para a Diretoria, desde quando irá proporcionar-lhe condições de facilidade com relação à realização dos aumentos de capital a serem realizados. Dentro deste ponto de vista, sugerimos a fixação do capital autorizado em Cr$ 4.000.000,00 (quatro milhões de cruzeiros), representado por 4.000.000 (quatro milhões) de ações nominativas endossáveis, ordinárias ou comuns, de valor nominal de Cr$ 1,00 (um cruzeiro) cada. Sugerimos também, em decorrencia da alteração acima, seja modificado o Estatutos Sociais, que passarão a ter a seguinte redação: HOTESE - HOTEIS DE SERGIPE S/A - ESTATUTOS SOCIAIS - CAPÍTULO I - Denominação, Sede e objeto - Art. 1º:- Sob a denominação de HOTESE-HOTEIS DE SERGIPE S/A fica constituida uma sociedade por ações que se regerá pelo presente Estatuto e pela legislação que lhe for aplicável. Art. 2º:- A sociedade tem a sua sede na cidade de Aracaju, Capital do Estado de Sergipe, podendo criar por proposta da Diretoria e a deliberação da Assembléia Geral filiais, sucursais ou agencias em qualquer [illegible]. Art. 3º:- É indeterminado o prazo de duração da sociedade. Art. 4º:- A HOTESE tem por objeto construir e explorar [illegible] ser edificado na Praia [illegible] Atalaia e ainda em Hotéis, Motéis, Restaurantes ou estabelecimentos afins bem como exercer outras atividades que [illegible] de interesse da sociedade e que vise ao mesmo tempo o desenvolvimento turístico do Estado de Sergipe ou de outras partes do Território Nacional. CAPÍTULO II - Capital Social e Ações - Art. 5º:- A sociedade tem um Capital Autorizado de Cr$ 4.000.000,00 (quatro milhões de cruzeiros), dividido em 4.000.000 (quatro milhões) de ações de valor nominal de Cr$ 1,00 (um cruzeiro) cada, todas nominativas endossáveis, ordinárias ou comuns. Art. 6º:- Cada ação ordinária terá direito a um voto nas deliberações da Assembléia Geral. Parágrafo Único:- A todas as ações é assegurada a participação na distribuição de ações em bonificação, na forma do artigo [illegible] do Decreto-Lei nº [illegible], de [illegible] de setembro de 1960. Art. 7º:- As ações poderão ser nominativas ou ao portador endossáveis a critério do acionista, sendo facultada a conversão de uma forma em outra, correndo por conta do interessado as despesas com a operação. Art. 8º:- Dentro do limite do Capital Autorizado e mediante prévia autorização do Conselho Fiscal a Diretoria tem poderes para deliberar sobre a emissão e colocação de ações, mesmo quando a integralização seja feita em bens ou créditos. Parágrafo 1º:- As deliberações da Diretoria de emitir ações do capital autorizado serão transcritas no livro de "Atas de Reuniões da Diretoria" e indicarão: a) o número e a categoria de ações a serem emitidas; b) se a colocação e subscrição serão mediante oferta pública ou não; c) as condições de direito de preferencia, quando houver; d) as condições e o prazo de integralização das ações, observado o disposto no parágrafo seguinte; e) o valor mínimo pelo qual poderão as ações serem colocadas ou subscritas, nunca inferior ao seu valor nominal; f) o prazo para colocação ou subscrição das ações. Parágrafo 2º:- Nas subscrições de ações para realização em dinheiro o mínimo de integralização será fixado pelo Conselho Monetário Nacional e a parcela restante dentro do prazo máximo de [illegible] anos, contados da data da subscrição. As importancias correspondentes serão recebidas pela sociedade independentemente do depósito bancário. Art. 9º:- Observado o disposto no artigo 46, parágrafo 3º da Lei nº 4.728, de 14 de julho de 1965, e artigo [illegible] da Lei nº [illegible], a emissão de ações será feita sem preferencia para os acionistas da sociedade. Parágrafo 1º:- Na hipótese de emissão com preferencia para os acionistas da sociedade, a Assembléia Geral ou a Diretoria, conforme o caso, fixará um prazo não inferior a 30 (trinta) dias para o exercício do direito de preferencia, mediante avisos publicados por tres vezes no Diário Oficial do Estado e em outro jornal de grande circulação. Parágrafo 2º:- O prazo de 30 (trinta) dias referido no parágrafo anterior será contado a partir da data da primeira publicação no Diário Oficial do Estado. Art. 10:- A sociedade não poderá emitir ações de gozo ou fruição, nem partes beneficiárias. Art. 11:- As ações poderão ser representadas por títulos múltiplos, que as substituirão, devendo estes serem assinados por dois Diretores. CAPÍTULO III - Da Administração - Art. 12:- A sociedade será administrada por uma Diretoria constituida de 3 (tres) membros, acionistas ou não, que terão as denominações de Diretor Executivo, Diretor Comercial e Diretor Financeiro. - Estes Diretores serão eleitos em Assembléia Geral para um mandato de 5 (cinco) anos, sendo permitida a reeleição. Art. 13:- Para garantia de seu mandato cada Diretor prestará uma caução correspondente a 50 (cinquenta) ações da sociedade, próprias ou de terceiros, [illegible]

[illegible]

[illegible] a Diretoria em reunião própria, sendo [illegible] a) Representar a sociedade [illegible] Diretor Executivo [illegible] convocar e presidir as reuniões [illegible] Assembléia Geral e da Diretoria; b) assinar em conjunto [illegible] dos Diretores [illegible] a sociedade ativa e passivamente, em juízo ou fora dele [illegible] procurador e outorgar de dois Diretores ou de um Diretor e [illegible] Art. 17:- Fica expressamente vedado a qualquer Diretor [illegible] Art. 18:- Nos casos de impedimentos ou faltas, o Diretor Executivo será substituido pelo Diretor Financeiro [illegible] CAPÍTULO IV - DO CONSELHO FISCAL [illegible] CAPÍTULO V - DA ASSEMBLÉIA GERAL [illegible] CAPÍTULO VI - EXERCÍCIO SOCIAL [illegible] CAPÍTULO VII - DISPOSIÇÕES GERAIS [illegible] Aracaju, 13 de março [illegible] Antonio Fernandes de Assis-Diretor Executivo [illegible] Valtenor [illegible] Comercial [illegible] Projeto dos Estatutos Sociais [illegible] Parecer do Conselho Fiscal [illegible] PARECER DO CONSELHO FISCAL - Os membros do Conselho Fiscal da firma HOTESE-HOTÉIS DE SERGIPE S/A, reunidos para apreciarem Proposta da Diretoria no sentido de transformação da estrutura jurídica da sociedade em Sociedade Anonima de Capital Autorizado e consequente reforma dos Estatutos Sociais [illegible] são de parecer que o assunto é de suma importância para os interesses da sociedade, sendo portanto favorável à transformação e fixação do Capital Autorizado em Cr$ 4.000.000,00 (quatro milhões de cruzeiros) e consequentemente, a reforma dos Estatutos Sociais decorrente e [illegible]. Aracaju, 16 de março de 1973. Assinados:- Luiz de Santana, [illegible] Valença de Vasconcelos e Luiz Garcia.

Em discussão, constatou-se a não existencia de pronunciamento em contrário e, em sendo assim, foi a Proposta da Diretoria colocada em votação, registrando-se no fim da mesma a aprovação por unanimidade de votos. Retomando a palavra, o Sr. Presidente declarou transformada a estrutura jurídica da HOTESE, que de ora em diante passará a uma Sociedade Anônima de Capital Autorizado, nos termos da Lei 4.728, de 14 de julho de 1965, sendo o seu Capital Autorizado no valor de Cr$ 4.000.000,00 (quatro milhões de cruzeiros). [illegible] a reunião e já entrando no item [illegible] do Edital de Convocação, o Sr. Presidente [illegible] a Assembléia que, aproveitando a oportunidade e a fim de acelerar o processo de implantação da sociedade, propunha [illegible] Assembléia promovesse a escolha de dois Engenheiros a fim de estes poderem realizar a avaliação de tres terrenos que seriam [illegible] como integralização de capital por parte dos acionistas Antonio Fernandes de Assis, João Alves Filho e Valtenor [illegible] Os terrenos localizam-se na Praia Balneária de Atalaia Velha, em Aracaju. Por sugestão do acionista Sr. Valtenor [illegible], os Engenheiros Fausto Cecílio Pereira Bittencourt, reg. [illegible] e Jonaty Joaquim da Silva reg. [illegible] ficaram assim nomeados para procederem a avaliação dos referidos imóveis, apresentando Laudo de Avaliação à Diretoria, ficando esta autorizada a proceder ao aumento de capital com a incorporação desses bens, à vista dos valores determinados pelos Peritos ora designados com a anuência prévia do Conselho Fiscal da Sociedade. Encerrada a pauta dos trabalhos, o Sr. Presidente franqueou a palavra para quem dela quisesse fazer uso e como não se verificasse nenhuma manifestação nesse sentido foi a sessão suspensa pelo tempo necessário à lavratura da presente Ata, em livro próprio. Reaberta a sessão, foi a Ata lida, colocada em discussão e não se verificando nenhuma manifestação a respeito foi realizada a votação, sendo aprovada por unanimidade. João Alves Filho servindo como Secretário, lavrei a presente Ata que vai assinada por mim, pelo Presidente e por todos os acionistas presentes, dela sendo tiradas cópias datilografadas de igual teor e forma para os fins legais. Aracaju, 17 de março de 1973. Assinados:- Antonio Fernandes de Assis, [illegible], João Alves Filho, [illegible] Tenório [illegible].

Está de acordo com o original transcrito no livro "Atas das Assembléias Gerais".

SECRETARIA DA JUNTA COMERCIAL DE SERGIPE
Certifico que um exemplar de igual teor foi arquivado sob Nº [illegible] por despacho da Junta Comercial em sessão de [illegible]

ESTADO DE SERGIPE

JUÍZO DE DIREITO DA 1ª VARA CÍVEL DA COMARCA DE ARACAJU - FORUM GUMERCINDO BESSA (ANEXO) -
— CARTÓRIO DO 15º OFÍCIO —

EDITAL DE PRAÇA E LEILÃO

O DOUTOR MANOEL CÂNDIDO FILHO, Juiz de Direito da 1ª Vara Cível da Comarca de Aracaju, Capital do Estado de Sergipe, na forma da Lei, etc.

Faz saber a todos quantos o presente virem ou dele conhecimento tiverem que, no dia 02 de abril de 1986, às 15:30 horas, no saguão do Edifício onde funciona o anéxo do fórum "Gumercindo Bessa", à Praça Olímpio Campos nº 74, nesta cidade, o sr. Porteiro dos Auditórios ou quem suas vezes fizer, levará a público pregão de venda e arrematação a quem mais der e maior lanço oferecer, acima da avaliação de Cz$ 181,843,67 o(s) seguinte(s) bem(ns) penhorado(s) a ELVIRA MARIA DA SILVA SANTOS, na Execução Hipotecária, que lhe(s) move BRADESCO CRÉDITO IMOBILIÁRIO 4ª REGIÃO S/A., perante este juizo, a saber: Um apartamento residencial sob nº 103, componente do edifício "Fabiana", situado à Rua "L", esquina com a Rua "E", sob nº 245, Bairro Atalaia Velha, nesta Capital, com área total de 118,00m2.

Caso não seja procedida a arrematação por valor acima da avaliação, prosseguir-se-á a venda mediante Leilão, que terá lugar e horas no mesmo local. E, para que chegue ao conhecimento de todos e ninguém possa alegar ignorância, foi expedido o presente Edital, que será afixado e publicado na forma da Lei. Dado e passando nesta cidade de Aracaju, Capital do Estado de Sergipe, aos (07) de março de 1986. Eu, Adernaldo Soares de Figueiredo, Escrivão do 15º Ofício, datilografei e subscrevi.

Manoel Cândido Filho
Juiz de Direito da 1ª Vara Cível

ESTADO DE SERGIPE

JUÍZO DE DIREITO DA 1ª VARA CÍVEL DA COMARCA DE ARACAJU

EDITAL DE PRAÇA E INTIMAÇÃO

O DOUTOR Manoel Cândido Filho, Juiz de Direito da 1ª Vara Cível da Comarca de Aracaju, Capital do Estado de Sergipe, na forma da Lei, etc.

Faz saber a todos quantos o presente virem ou dele conhecimento tiverem que, no dia 01 de abril de 1986, às 15:30 horas, no saguão do Edifício do Forum Dr. "Gumercindo Bessa", à Praça Fausto Cardoso, nº 94, nesta Capital, o Sr. Porteiro dos Auditórios ou quem suas vezes fizer, levará a público pregão de venda e arrematação a quem mais der o maior lanço oferecer acima da avaliação de Cz$ .... 65.562,09 (sessenta e cinco mil, quinhentos e sessenta e dois cruzados e nove centavos), o seguinte bem penhorado a DAVID MOREIRA DE OLIVEIRA, na Execução Hipotecária que lhe moveu BRADESCO CRÉDITO IMOBILIÁRIO 4ª REGIÃO S/A., perante este Juizo, a saber: Um apartamento na Av. Oceânica, s/n, Parque Residencial Barramares, Bl. "A", apt° 304, Atalaia Velha, nesta Capital. Fica desde já intimado desta praça o executado, haja visto encontrar-se em lugar incerto e não sabido. E para que chegue ao conhecimento de todos e ninguém possa alegar ignorância, foi expedido o presente edital, que será afixado e publicado na forma da lei. Dado e passado nesta cidade de Aracaju, Capital do Estado de Sergipe, aos seis (06) dias do mês de março de 1986. Eu, Adernaldo Soares de Figueiredo, Escrivão do 15º Ofício, que datilografei e subscrevi.

DR. MANOEL CÂNDIDO FILHO
JUIZ DE DIREITO

ESTADO DE SERGIPE

JUÍZO DE DIREITO DA 1ª VARA CÍVEL DA COMARCA DE ARACAJU

EDITAL DE PRAÇA E INTIMAÇÃO

O DOUTOR Manoel Cândido Filho, Juiz de Direito da 1ª Vara Cível da Comarca de Aracaju, Capital do Estado de Sergipe, na forma da Lei, etc.

FAZ SABER a todos quantos o presente virem ou dele conhecimento tiverem que, no dia 01 de abril de 1986, às 15:00 horas, no saguão do Edifício do "Forum Gumercindo Bessa", à Praça Fausto Cardoso, nº 94, nesta Capital, o Sr. Porteiro dos Auditórios ou quem suas vezes fizer, levará a público pregão de venda e arrematação a quem mais der e maior lanço oferecer acima da avaliação de Cz$ 41.102,86 (quarenta e um mil, cento e dois cruzados e oitenta e seis centavos), o seguinte bem penhorado a GRAÇA MARIA PAIVA DANTAS, na Execução Hipotecária que lhe moveu BRADESCO CRÉDITO IMOBILIÁRIO 4ª REGIÃO S/A., perante este Juizo a saber: Uma casa nº 67, integrante do Parque Residencial Beira Mar, possuindo 81,72m2 de área construída e 360,00 m2 de área total do terreno, Conjunto Habitacional situado no Bairro Atalaia Velha, nesta Capital. Fica desde já intimada nesta praça a executada, haja visto encontrar-se em lugar incerto e não sabido. E para que chegue ao conhecimento de todos e ninguém possa alegar ignorância, foi expedido o presente edital, que será afixado e publicado na forma da lei. Dado e passado nesta cidade de Aracaju, Capital do Estado de Sergipe, aos sete (07) dias do mês de março de 1986. Eu, Adernaldo Soares de Figueiredo, Escrivão do 15º Ofício, que datilografei e subscrevi.

DR. MANOEL CÂNDIDO FILHO
JUIZ DE DIREITO

HOTESE HOTEIS DE SERGIPE S/A
C.G.C-MF. 13.079.553/0001-33

ATA DA ASSEMBLEIA GERAL EXTRAORDINÁRIA, REALIZADA EM 17 DE [illegible]

1-DATA E LOCAL: A Assembleia Geral Extraordinária foi realizada [illegible] de março de 1986, com inicio às 09:00 horas, na sede social, [illegible] Rotary, S/N, Praia Balneária de Atalaia, Aracaju-Sergipe.
2-PRESENÇA: A Assembléia teve a presença da totalidade dos acionistas com direito a voto, validando, de acordo com o Art. 124, § [illegible] Sociedades Anônimas, a dispensa da publicação de Edital de Convocação.
3. MESA: Presidiu a Assembleia a Diretora-Presidente IARA VIANA DE ASSIS que convidou para Secretário o acionista ANTONIO FERNANDES VIANA DE ASSIS. 4-DELIBERAÇÃO DE RE-RATIFICAÇÃO: A Presidente informou [illegible] equivoco havia sido deixado de publicar o Balanço e as Demonstrações Financeiras relativas ao exercício social encerrado em 31 de dezembro de 1.982, bem como que por equivoco da ATA de 18 de Novembro de [illegible] Assembleia havida com o objetivo de aprovar as mencionadas Demonstrações Financeiras do Balanço de 1.982, bem como da realização do aumento do Capital Social. Desta forma propôs a Presidente que nesta Assembleia tenham sido mais uma vez apreciadas e analisadas as Demonstrações [illegible] e Balanço encerrado em 31.12.1982, posse nesta ocasião [illegible] lha da ATA da Assembleia de 18 de Novembro de 1.983 quanto à [illegible] missão e de ficar plenamente ratificado os seus termos e o aumento de Capital Social decorrente do Balanço do ano de 1.982. Submetida [illegible] ção foi plenamente aceito e por unanimidade aprovado. 5- [illegible] Assembleia foi encerrada por estar concluida a pauta da mesma, [illegible] se a presente Ata Sumária que foi assinada por todos os acionistas presentes. Confere com o original lavrada no livro próprio.

SECRETÁRIO.

CARTÓRIO DO 1º OFÍCIO DE ARACAJU

Tabelião - Bel. Luiz de Santana

LIVRO Nº 130
FOLHA 229

Escritura Pública de constituição da COMPANHIA DE HOTÉIS TURÍSTICOS - COMTUR, na forma abaixo declarada:-

SAIBAM quantos esta pública escritura virem que, aos seis (06) dias do mês de fevereiro do ano de mil novecentos e oitenta e cinco (1985), nesta Cidade de Aracaju, Capital do Estado de Sergipe, em Cartório, à Rua de Laranjeiras, número 77, perante mim, Tabelião, e as duas testemunhas adiante nomeadas e no final assinadas, compareceram partes entre si justas e contratadas, como outorgantes e reciprocamente outorgados, HOTESE - HOTÉIS DE SERGIPE S. A., com sede nesta Capital, à Avenida Rotary, s/n., Bairro Atalaia Velha, CGC-MF. sob nº 13.079.553/0001-23, representada neste ato pelo seu Diretor Executivo Dr. Antônio Fernandes Viana de Assis, brasileiro, casado, advogado e empresário, CPF-MF. número 002.550.845-87, residente e domiciliado nesta Capital, Cédula de Identidade número 46.174-SSP/SE.; DR. ANTÔNIO FERNANDES VIANA DE ASSIS, acima qualificado; e YARA VIANA DE ASSIS, brasileira, casada, de prendas do lar e empresária, residente e domiciliada nesta Capital, portadora da Cédula de Identidade número 143.574-SE. e do CPF-MF. nº 002.550.845-78; os presentes, meus conhecidos e das testemunhas, que também as reconheço e dou fé. Perante as mesmas testemunhas, pelos outorgantes e reciprocamente outorgados me foi dito que cada qual por sua vez, que resolveram constituir uma sociedade de hotéis turísticos, estabelecendo as seguintes cláusulas estatutárias:— CAPÍTULO PRIMEIRO:— DA DENOMINAÇÃO E SEDE, DA DURAÇÃO E O OBJETIVO:— Artigo 1º — Sob a denominação de COMPANHIA DE HOTÉIS TURÍSTICOS - COMTUR, fica constituída uma sociedade anônima, de capital fechado, que se regerá pelo presente estatuto e pela legislação que lhe for aplicável. - Artigo 2º — A sociedade tem a sua sede na Cidade de Aracaju, Estado de Sergipe, podendo criar por proposta da diretoria e deliberação da Assembléia Geral, filiais, sucursais ou agências em qualquer parte do Território Nacional. - Artigo 3º — É indeterminado o prazo de duração da sociedade. Artigo 4º — A COMTUR tem por objetivo explorar diretamente o Hotel BRISA MAR, a ser edificado na Praia Balneária de Atalaia, na Avenida Rotary, e ainda os hotéis, restaurantes ou estabelecimentos afins que construir em propriedade de terceiros que lhe forem arrendados ou cedidos pelo Poder Público, bem como exercer outras atividades que sejam do interesse da sociedade que [illegible] do Estado de Sergipe e outras partes do território nacional. — CAPÍTULO SEGUNDO:— DO CAPITAL E DAS AÇÕES E DOS ACIONISTAS: — Artigo 5º — O capital social é de CR$ 10.000.000 (dez milhões de cruzeiros), dividido em 1.000 (mil) ações nominativas, no valor nominal de CR$ 10.000 (dez mil cruzeiros) cada qual, podendo ser ordinárias ou preferenciais, assim distribuídas:- a) — 950 (novecentas e cinquenta) ações ordinárias; b) - 50 (cinquenta) - ações preferenciais nominativas. - Artigo 6º — Cada ação ordinária terá direito a 1 (um) voto na deliberação da Assembléia Geral. - Artigo 7º — A Sociedade poderá emitir títulos múltiplos de ações e desdobrar esses títulos a requerimento de qualquer acionista, arcando este com as despesas correspondentes. - PARÁGRAFO PRIMEIRO:— O Diretor Presidente poderá nomear dois ou mais procuradores para, em conjunto ou separadamente exercerem, - em toda plenitude, qualquer das atribuições especificadas neste artigo. - PARÁGRAFO SEGUNDO:— O Diretor Presidente será sempre substituído nos seus impedimentos e ausências pelo Diretor Administrativo ou por procurador constituído com poderes específicos. Artigo 8º — Os titulares das ações preferenciais não terão direito a preferência na subscrição de futuros aumentos do capital social, ressalvando o disposto no § 3º do artigo 46 da Lei 4.728, de 14 de Julho de 1975. - Artigo 9º — As ações preferenciais - atribuirão aos seus possuidores o direito preferencial ao reembolso do capital e na distribuição de dividendos nunca inferiores a 6% (seis por cento) ao ano, desde que não represente prejuízo para o capital social, não tendo qualquer direito a voto nas deliberações da Assembléia Geral, ressalvados os direitos que lhes são preservados pela Legislação. - CAPÍTULO TERCEIRO:— DA ADMINISTRAÇÃO DA SOCIEDADE:— Artigo 10º — A Sociedade será administrada por uma diretoria, composta de dois membros, acionistas ou não, residentes no País, compreendendo um Diretor-Presidente e um Diretor-Administrativo-Financeiro, eleitos desde já o acionista Dr. Antônio Fernandes Viana de Assis, para Diretor-Presidente e dona Yara Viana de Assis, para Diretora Administrativa-Financeira. - Artigo 11º — Os Diretores serão eleitos pelo prazo de 05 (cinco) anos, conservando-se, no entretanto, em exercício até a posse dos seus substitutos, podendo ser reeleitos. — Artigo 12º — A investidura do Diretor, no curso, ferindo-se por termo lavrado e por este assinado no Livro de "Atas de Reuniões da Diretoria". - Artigo 13º — Cada Diretor caucionará 50 (cinquenta) ações, nominais ou de cem cruzeiros, antes de entrar em exercício, para garantia da sua gestão. - Artigo 14º — As deliberações da Diretoria serão tomadas por maioria de votos, em reunião, cuja ata será lavrada no livro próprio. - PARÁGRAFO ÚNICO:— Ocorrendo empate na votação a decisão caberá ao Diretor Presidente. - Artigo 15º — Os Diretores perceberão uma remuneração a ser fixada pela Assembléia que os eleger, a título de honorários, sem prejuízo das participações que lhe forem distribuídas. - Artigo 16º — De comum acordo, os Diretores distribuirão entre si os encargos decorrentes da administração, devendo ser atribuições específicas do Diretor Presidente:- a) - Representar a sociedade, ativa e passivamente, nos atos judiciais e extrajudiciais; b) - praticar todos os atos e celebrar todos os contratos que se relacionarem com a sociedade; c) - dar e receber quitação, firmar compromisso, desistir, transigir em todos os atos que digam respeito a sociedade; d) — controlar abertura de créditos fixos e coletivos, mediante garantia, hipoteca ou penhor de bens imóveis ou móveis da sociedade, inclusive contrato de comodato; e) - nomear mandatários ou procuradores em nome da sociedade, quando e onde for necessário, para os fins expressamente designados nos respectivos instrumentos; f)- admitir e demitir empregados, técnicos e especialistas, sempre - que a sociedade assim o exigir, deliberando com os mesmos contratos e distratos; g) - prestar avais, fianças e garantias bancárias; h) - emitir cheques, abrir contas bancárias e convencionar-lhes dando instruções aos Bancos e demais providências, que neste setor se façam necessárias; i) - emitir certificados de ações, assinando os referidos papéis em conjunto com o Diretor Administrativo-Financeiro; j) - representar a sociedade perante Bancos, Repartições Públicas, Autarquias, sociedade de economia mista, empresas estatais, Institutos de Previdência e quaisquer outras entidades de direito público ou privado; l) - representar a sociedade perante a EMBRATUR, BNDES, Banco do Nordeste do Brasil S/A, Banco do Brasil S/A., Banco do Estado de Sergipe S/A (BANESE, e outros Bancos comerciais; de desenvolvimento ou de investimento, requerendo benefícios fiscais, aprovações de projetos, financiamentos e todas as providências consideradas viáveis e do interesse da empresa, podendo assinar contratos, compromissos, cartas, - projetos, quitações e quaisquer outros papéis, além das providências que se tornarem necessárias; m) - enfim praticar todo e qualquer ato necessário ao bom desempenho do mandato que lhe for outorgado pela Assembléia Geral. - Artigo 17º) — As convocações de reunião da Diretoria e da Assembléia Geral serão sempre feitas pelo Diretor Presidente que as presidirá. CAPÍTULO QUARTO:— DO CONSELHO FISCAL:— Artigo 18º - O Conselho Fiscal compõe-se de três (3) membros efetivos e três (3) suplentes, - brasileiros, residentes no País, acionistas ou não, cada um com a qualificação mínima exigida por Lei, não terá caráter definitivo e somente será instalado quando por solicitação dos acionistas na forma do disposto no artigo 161 e seus parágrafos da Lei 6404/76. - PARÁGRAFO PRIMEIRO:— Os membros do Conselho Fiscal serão eleitos pela mesma Assembléia que exigir o seu funcionamento. - PARÁGRAFO SEGUNDO:— Os membros do Conselho Fiscal, quando no exercício, receberão uma remuneração nunca inferior a prevista na Lei, fixada pela Assembléia Geral. - CAPÍTULO QUINTO:— DAS ASSEMBLÉIAS:— Artigo 19º — As Assembléias serão Ordinárias e Extraordinárias e serão presididas pelo acionista eleito para Presidente, o qual convocará um outro acionista para Secretário. - Artigo 20º — Serão admitidos a votar nas Assembléias os titulares das Ações Ordinárias ou seus representantes legais. - Artigo 21º — As Assembléias Gerais Ordinárias - reunir-se-ão anualmente até 120 (cento e vinte) dias a contar do encerramento do exercício financeiro da sociedade, o qual coincide com o ano fiscal, e tomarão as contas da Diretoria, - examinarão e discutirão o balanço deliberando sobre ele e elegerão os membros da Diretoria, se seus mandatos já estiverem sido expirados. - Artigo 22º — As Assembléias Gerais Extraordinárias, serão sempre motivadas, não sendo permitido tratar nas mesmas de assuntos estranhos à sua convocação. PARÁGRAFO ÚNICO: As Assembléias Gerais Extraordinárias reunir-se-ão a qualquer tempo, por convocação dos acionistas, pela Diretoria e nas formas previstas em lei, pelo Conselho Fiscal.- CAPÍTULO SEXTO: DO EXERCÍCIO SOCIAL, LUCROS E SUAS DISTRIBUIÇÕES:— Artigo 23º- O exercício social coincidirá com o ano civil terminando em 31 (trinta e um) de Dezembro. - Artigo 24º — Do lucro líquido apurado em cada exercício, destinar-se-ão, atendendo a seguinte ordem de numeração:- a) - 5% (cinco por cento) para constituição de Reserva Legal, até 20% (vinte por cento) do montante do capital social; b) - dividendos preferenciais de acordo com o artigo da presente estatuto; c) - 8% (oito por cento) dos dividendos para as ações Ordinárias; d) - a critério para o fim determinado pela Assembléia Geral; e) - todo dividendo não reclamado por escrito dentro do prazo de cinco anos da sua aprovação na Assembléia Geral, prescreverá em favor da sociedade, que o incorporará aos seus lucros. - PARÁGRAFO ÚNICO:— A 31 (trinta e um) de dezembro de cada ano, será levantado o balanço de todas as operações do ano, distribuídos ou pagos dividendos aos acionistas respeitado este artigo. — CAPÍTULO SÉTIMO:— DA LIQUIDAÇÃO DA SOCIEDADE:— Artigo 25º - A sociedade entrará em liquidação nos casos previstos em lei e por determinação da Assembléia Geral. - Artigo 26 — A Assembléia Geral que decidir a liquidação da sociedade determinará a sua forma e elegerá os liquidantes. - CAPÍTULO OITAVO: DAS DISPOSIÇÕES GERAIS E TRANSITÓRIAS:— Artigo 27º — Os casos omissos no presente Estatuto serão decididos pela Assembléia Geral, respeitados os dispositivos legais vigentes. — Artigo 28º — O presente Estatuto entrará em vigor depois de devidamente arquivado na Junta Comercial do Estado este contrato e somente poderá ser modificado por decisão dos acionistas em Assembléia Geral especialmente convocada para este fim, respeitados os dispositivos legais vigentes. - Por último disseram mais os outorgantes e reciprocamente outorgados - que o capital social foi totalmente integralizado, sendo por HOTESE - HOTÉIS DE SERGIPE S. A. subscritas seiscentas (600) ações ordinárias no total de CR$ 6.000.000 (seis milhões de cruzeiros); por Antônio Fernandes Viana de Assis, CR$..... 2.000.000 (dois milhões de cruzeiros), sendo CR$ 1.750.000 - (hum milhão e setecentos e cinquenta mil cruzeiros) em ações ordinárias e CR$ 250.000 (duzentos e cinquenta mil cruzeiros) em ações preferenciais; e por Yara Viana de Assis, subscrito CR$ 2.000.000 (dois milhões de cruzeiros), sendo CR$..... 1.750.000 (hum milhão e setecentos e cinquenta mil cruzeiros) em ações ordinárias e CR$ 250.000 (duzentos e cinquenta mil cruzeiros) em ações preferenciais. - Daí resultante que HOTESE - HOTÉIS DE SERGIPE S. A. é detentora de 600 ações ordinárias; Antônio Fernandes Viana de Assis detentor de 175 ações ordinárias e 25 ações preferenciais; e Yara Viana de Assis, - 175 ações ordinárias e 25 ações preferenciais. - Assim o disseram e dou fé. - A pedido das partes, lavrei a presente escritura, lida a mim distribuída, que feita, lida e achada conforme, outorgaram, aceitaram e assinam com as duas testemunhas a tudo presentes e que são:- Cristia Maria Dantas, solteira, e Lídia Santos, casada, ambas brasileiras, maiores e capazes, auxiliares de Cartório, residentes e domiciliadas - domiciliadas nesta Capital. Eu, Tabelião que escrevi e assino em público e raso.

Em testo da verdade
O Tabelião,

Bel. Luiz de Santana
Ch. [illegible]

Antônio Fernandes Viana de Assis

Antônio Fernandes Viana de Assis

Yara Viana de Assis

Yara Viana de Assis

Cristia Maria Dantas

Cristia Maria Dantas

Lídia Santos

Lídia Santos

REGISTRADO SOB PROCESSO DE INTEGRALIZAÇÃO
em 30 de março 1986
LUIZ DE SANTANA Tabelião
Cartório de Aracaju - CPF [illegible]

Antônio Fernandes Viana de Assis
Advogado - OAB 208

Certifico que um exemplar de igual teor e
Contrato foi arquivado sob nº 1700/86.
Uma inscrita no Registro do Comércio sob
nº 2130000127-6 por Despacho em
Junta Comercial do Estado de Sergipe, em 31/03/86

ATA DE ASSEMBLÉIA GERAL EXTRORDINÁRIA REALIZADA EM 16 DE NOVEMBRO DE 1.983 - HOTESE-HOTÉIS DE SERGIPE S/A.
C.G.C MF. 13.079.553/0001-23

Aos 16 (Dezesseis) dias do mês de Novembro de 1983, às 14:00 horas, na sede social, situada nesta cidade a Av. Rotary, S/N na Praia Balneária de Atalaia, reuniram-se em ASSEMBLÉIA GERAL EXTRAORDINÁRIA, os acionistas da HOTESE-HOTÉIS DE SERGIPE S/A, representando a totalidade dos que têm direito a votar nas deliberações, o que se verifica, conforme assinaturas no Livro de Presença de Acionistas. Na forma Estatutária, assumiu a presidência dos trabalhos a Diretora Presidente, IARA VIANA DE ASSIS, que convidou a mim FRANCISCO VIEIRA CABRAL, para secretariar a reunião, ficando assim constituída a mesa.

Declarando instalada a Assembléia Geral Extraordinária a diretora Presidente em ato contínuo, determinou que o secretário procedesse à leitura do Edital de Convocação, redigido da seguinte forma: ESTÃO CONVIDADOS OS SENHORES ACIONISTAS DA HOTESE-HOTÉIS DE SERGIPE S/A, para tomar PARTE NA ASSEMBLÉIA GERAL EXTRORDINÁRIA, QUE SERÁ REALIZADA NO DIA 16 DE NOVEMBRO, AFIM DE DISCUTIREM A SEGUINTE ORDEM DO DIA:

A) AUMENTO DE CAPITAL SOCIAL, COM O APROVEITAMENTO DAS CONTAS: RESERVAS DE CAPITAL, LUCRO DE EXERCÍCIOS ANTERIORES.
B) ASSUNTOS CORRELATOS

Em ato contínuo, foi-me solicitado apresentar a proposta de aumento de capital, ocasião de Balanço encerrado em 31.12.82, tendo em vista a nossa sociedade ter contabilizado a correção da conta "RESERVAS DE CAPITAL" no valor de Cr$ 71.373.047,80 (Setenta e Hum Milhões, Trezentos e Setenta e Três Mil, Quarenta e Sete Cruzeiros e Oitenta Centavos), "RESERVAS DE CORREÇÃO MONETÁRIA", no valor de 5.07(Cinco Mil e Sete Centavos),"RESERVAS PARA AUMENTO DE CAPITAL" no valor de Cr$ 2,60 (Dois Cruzeiros e Sessenta Centavos), LUCRO DE EXERCÍCIOS ANTERIORES no valor de Cr$ 44.294.549,78(Quarenta e Quatro Milhões, Duzentos e Noventa e Quatro Mil, Quinhentos e Quarenta e Nove Cruzeiros e Setenta e Oito Centavos) e"LUCRO" deste Exercício no valor de Cr$ 298.142,99 (Duzentos e Noventa e Oito Mil, Cento e Quarenta e Dois Cruzeiros e Noventa e Nove Centavos). Diante das rubricas apresentadas, a Assembléia Geral, através dos acionistas, resolveram aumentar o Capital aproveitando as seguintes valores das contas abaixo:

1) O Capital Social, que era de Cr$ 25.000.000,00(Vinte e Cinco Milhões de Cruzeiros), fica neste ato aumentado para Cr$ 140.000.000,00 (Cento e Quarenta Milhões de Cruzeiros), com o aproveitamento das seguintes contas:

-RESERVAS DE CAPITAL Cr$ 71.000.000,00
-LUCROS DE EXERCÍCIOS ANTERIORES-Cr$ 44.000.000,00

2) - Em consequência, alteram o Art. 5º do Estatuto Social, o qual fica revogado em todas as disposições anteriores, passando a vigorar, com a seguinte redação:

O Capital Social é de Cr$ 140.000.000,00 (Cento e Quarenta Milhões de Cruzeiros), dividido em 133.000.000 Ações Ordinárias Nominativas de Cr$ 1,00(Hum Cruzeiro)cada, totalizando Cr$ 133.000.000,00 (Cento e Trinta e Três Milhões de Cruzeiros) e 7.000.000 de Ações Preferenciais, totalizando Cr$ 7.000.000,00 (Sete Milhões de Cruzeiros).

3) Tendo em vista o aumento de Capital, a sociedade emitirá novas ações para em princípio substituir todas ações em poder dos acionistas, respeitando a proporcionalidade do número de Ações, cujo Capital Anterior era de Cr$ 25.000.000,00(Vinte e Cinco Milhões de Cruzeiros), cujo aumento, para Cr$ 140.000.000,00 (Cento e Quarenta Milhões de Cruzeiros), dividido proporcionalmente da seguinte forma:

O acionista ANTONIO FERNANDES VIANA DE ASSIS, que possuia 18.509.175, Ações Ordinárias, passa neste ato a possuir 103.600.000 Ações Ordinárias totalizando a sua participação em Cr$ 103.600.000,00(Cento e Três Milhões Seiscentos MIL Cruzeiros).

IARA VIANA DE ASSIS, que possuia 5.029.151, Ações Ordinárias, passa neste ato a possuir 28.000.000 Ações Ordinárias totalizando a sua participação em Cr$ 28.000.000,00 (Vinte e Oito Milhões de Cruzeiros).

C) O acionista ANTONIO VERIANO DE ASSIS, que possuia 222.967. Ações Ordinárias, passa neste ato a possuir 1.400.000 Ações Ordinárias, totalizando a sua participação em Cr$ 1.400.000,00 (Hum Milhão, Quatrocentos Mil Cruzeiros).

D) A acionista CODISE- CIA DE DESENVOLVIMENTO INDUSTRIAL E DE RECURSOS MINERAIS DE SERGIPE, que possuia 1.238.707. Ações Preferenciais, totalizando a sua participação em Cr$ 7.000.000,00(Sete Milhões de Cruzeiros).

Posta a proposta em debate, os acionistas conclíram pela aprovação por unanimidade. Após os resultados, a Diretora Presidente facultou a palavra aos presentes, quando a mesma foi usada pelo acionista ANTONIO FERNANDES VIANA DE ASSIS, que tceceu comentários a brilhante administração e desempenho da atual Diretora Presidente. A Diretora Presidente usou da palavra, agradecendo as palavras do acionista ANTONIO FERNANDES VIANA DE ASSIS e novamente franqueou a palavra, mais nenhum acionista se manifestou. Assim, a Diretora Presidente usou a palavra, agradecendo a presença de todos, e deu por encerrada a reunião, dando o tempo necessário para a lavratura desta ata, que eu secretário FRANCISCO VIEIRA CABRAL, redigi, que depois de lida, foi aprovada por todos acionistas, que vai por mim assinada

SECRETÁRIO.

Aracaju, 16 de Novembro de 1983.

IARA VIANA DE ASSIS
DIRETORA PRESIDENTE

ANTONIO FERNANDES VIANA DE ASSIS
DIRETOR EXECUTIVO

Antônio Fernandes Viana de Assis
Advogado
OAB 208 - CPF [illegible]

CARTÓRIO DO 1º OFÍCIO
Bel. LUIZ DE SANTANA
Reconheço a(s) firma(s) de [illegible]
Aracaju, [illegible] de [illegible] de 198[illegible]
O Tabelião
LUIZ DE SANTANA

SECRETARIA DA JUNTA COMERCIAL DE SERGIPE
Certifico que um exemplar de igual teor foi arquivado sob nº 3128/83 por Despacho da Junta Comercial em sessão de hoje 29/12/83
ANTONIO CELSO FERREIRA DE VASCONCELOS
SECRETÁRIO GERAL

ESTADO DE SERGIPE

JUÍZO DE DIREITO DA 8ª VARA CÍVEL DA COMARCA DE ARACAJU
CARTÓRIO DO 22º OFÍCIO

EDITAL DE PRAÇA COM PRAZO DE 10 DIAS

O DOUTOR GILSON GOIS SOARES, Juiz de Direito da 8ª Vara Cível da Comarca de Aracaju, Estado de Sergipe, na forma da Lei, etc.

FAZ SABER a todos quantos o presente EDITAL virem, que o Porteiro dos Auditórios deste Juízo ou quem suas vezes fizer, trará público pregão de venda e arrematação a quem mais der e maior lance oferecer no dia quatro (04) de abril do corrente ano, às 14 horas, no átrio do Edifício do Forum Gumercindo Bessa, desta Comarca, do bem penhorado a MARIA RITA FONTES SANTOS, na Execução Hipotecária que lhe move BRADESCO CRÉDITO IMOBILIÁRIO 4ª REGIÃO S/A., a saber: APARTAMENTO RESIDENCIAL SOB Nº 304, PERTENCENTE AO BLOCO "N", COMPONENTE DO EDIFÍCIO "JARDIM DAS HORTÊNCIAS", SITUADO À AV. FRANCISCO MOREIRA, Nº 730, ANTIGA AV. CANAL, NESTA CAPITAL, BAIRRO SÃO DOMINGOS SÁVIO, COMPOSTO DE LINVING, ÁREA DE CIRCULAÇÃO, DOIS (02) QUARTOS, COZINHA, BANHEIRO SOCIAL, ÁREA DE SERVIÇO E W.C. DE EMPREGADA, PERFAZENDO UMA ÁREA DE 61,90 m2, pelo preço de Cz$ 119.017,88 (Cento e dezenove mil, dezesete Cruzados e oitenta e oito Centavos), sujeito a nova atualização até o dia da praça e que se encontra sob a guarda da exequente.

Salvo o ônus da hipoteca sobre o imóvel a favor da exequente, dos autos não consta nenhum outro sobre o bem penhorado. E para que chegue a notícia a todos que os queiram arrematar, se passou o presente EDITAL que será afixado e publicado na forma da Lei. Dado e passado nesta cidade de Aracaju-Se, aos quatorze (14) dias do mês de março de mil novecentos e oitenta e seis (1986). Eu, José Carlos de Oliveira, Escrivão do 22º Ofício, datilografei e subscrevi.

DR. GILSON GOIS SOARES
Juiz de Direito

ESTADO DE SERGIPE

JUÍZO DE DIREITO DA 8ª VARA CÍVEL DA COMARCA DE ARACAJU
CARTÓRIO DO 22º OFÍCIO

EDITAL DE PRAÇA COM PRAZO DE 10 DIAS

O DOUTOR GILSON GOIS SOARES, Juiz de Direito da 8ª Vara Cível da Comarca de Aracaju, Estado de Sergipe, na forma da Lei, etc.

FAZ SABER a todos quantos o presente EDITAL virem, que o Porteiro dos Auditórios deste Juízo ou quem suas vezes fizer, trará público pregão de venda e arrematação a quem mais der e maior lance oferecer no dia quatro (04) de abril do corrente ano, às 15 horas, no átrio do Edifício do Forum Gumercindo Bessa, desta Comarca, do bem penhorado a GENILSON JOSÉ DOS SANTOS e GRAÇA MARIA SOUZA SANTOS, na Execução Hipotecária que lhe move BRADESCO CRÉDITO IMOBILIÁRIO 4ª REGIÃO S/A., a saber: CASA RESIDENCIAL SOB Nº 93, SITUADA À RUA 17, QUADRA "J", PARQUE DOS COQUEIROS, BAIRRO DISTRITO INDUSTRIAL, NESTA CAPITAL, COMPOSTO DE TRÊS (03) QUARTOS, SENDO UM SUÍTE, SALA, COZINHA, TERRAÇO, SANITÁRIO SOCIAL, DEPENDÊNCIA DE EMPREGADA: QUARTO, SANITÁRIO E ÁREA DE SERVIÇO, UMA ÁREA CONSTRUÍDA DE 112,86 m2, pelo preço de Cz$ ..... 141.488,71 (Cento e quarenta e hum mil, quatrocentos e oitenta e oito Cruzados, setenta e hum Centavos), sujeito a nova atualização até o dia da praça e que se encontra sob a guarda da exequente.

Salvo o ônus da hipoteca sobre o imóvel a favor da exequente, dos autos não consta nenhum outro sobre o bem penhorado. E para que chegue a notícia a todos que os queiram arrematar, se passou o presente EDITAL que será afixado e publicado na forma da Lei. Dado e passado nesta cidade de Aracaju-Se, aos doze (12) dias do mês de março de mil novecentos e oitenta e seis (1986). Eu, José Carlos de Oliveira, Escrivão do 22º Ofício, datilografei e subscrevi.

DR. GILSON GOIS SOARES
Juiz de Direito

ESTADO DE SERGIPE

JUÍZO DE DIREITO DA 8ª VARA CÍVEL DA COMARCA DE ARACAJU
CARTÓRIO DO 22º OFÍCIO

EDITAL DE PRAÇA COM PRAZO DE 10 DIAS

O DOUTOR GILSON GOIS SOARES, Juiz de Direito da 8ª Vara Cível da Comarca de Aracaju, Estado de Sergipe, na forma da Lei, etc.

FAZ SABER a todos quantos o presente EDITAL virem, que o Porteiro dos Auditórios deste Juízo ou quem suas vezes fizer trará público pregão de venda e arrematação a quem mais der e maior lance oferecer no dia quatro (04) de abril do corrente ano, às 15 horas, no átrio do Edifício do Forum Gumercindo Bessa, desta Comarca, do bem penhorado a JOSÉ DA SILVA e JÚLIA LÚZIA DE JESUS, na Execução Hipotecária que lhe move BRADESCO CRÉDITO IMOBILIÁRIO 4ª REGIÃO S/A., a saber: APARTAMENTO RESIDENCIAL SOB Nº 04, PERTENCENTE AO BLOCO "T" COMPONENTE DO EDIFÍCIO JARDIM DAS HORTÊNCIAS, Nº 730, ANTIGA CANAL, BAIRRO SÃO DOMINGOS SÁVIO, NESTA CAPITAL, COMPOSTO DE LINVING, ÁREA DE CIRCULAÇÃO, COZINHA, DOIS (02) QUARTOS, BANHEIRO SOCIAL, ÁREA DE SERVIÇO E W.C. DE EMPREGADA, PERFAZENDO UMA ÁREA ÚTIL DE 61,90 m2, pelo preço de Cz$ 94.588,62 (Noventa e quatro mil, quinhentos e oitenta e oito Cruzados e sessenta e dois Centavos), sujeito a nova atualização até o dia da praça e que se encontra sob a guarda da exequente.

Salvo o ônus da hipoteca sobre o imóvel a favor da exequente, dos autos não consta nenhum outro sobre o bem penhorado. E para que chegue a notícia a todos que os queiram arrematar, se passou o presente EDITAL que será afixado e publicado na forma da Lei. Dado e passado nesta cidade de Aracaju-Se, aos doze (12) dias do mês de março de mil novecentos e oitenta e seis (1986). Eu, José Carlos de Oliveira, Escrivão do 22º Ofício, datilografei e subscrevi.

DR. GILSON GOIS SOARES
Juiz de Direito

MISSA DE SÉTIMO DIA
RANULFO COSTA PINTO

MARIA CECÍLIA COSTA PINTO LUCAS, NERITA COSTA PINTO SANTANA, RIVANDA COSTA PINTO BARRETO, genros e filhos, ainda consternados com o falecimento de **RANULFO COSTA PINTO**, agradecem as manifestações de pesar e convidam a todos os parentes e amigos para a Missa de 7º Dia que será celebrada na Catedral Diocesana às 16:30 horas do dia 21.03.86 (sexta-feira).

Desde já a família enlutada agradece a todos que compareceram a este ato de fé cristã.

SEMENTES PARA PASTAGENS
BRAQUIARÃO - (BRIZANTHA)
BUFEL E ROZIZIENSE.
VALOR Cz$ 10,00 p/quilo. FONE: 221 - 2029 c/RICARDO.

Dr. LAURO BRITO PORTO
MÉDICO

Doenças dos Olhos; nariz, garganta e ouvidos
Edifício Aliança - 3º Andar
Tel: 222-5844 Aracaju - Sergipe

Magalhães quer Maciel na sucessão estadual

RECIFE, (AG) - "Entendo que o Ministro Marco Maciel deve e virá participar da campanha sucessória em Pernambuco, porque mesmo que se entenda que na qualidade de Ministro-Chefe da Casa Civil ele esteja impedido de tomar posição sobre às sucessões estaduais. Essa regra, na minha opinião, não deve prevalecer para o seu estado de origem".

Foi essa a resposta do governador Roberto Magalhães ao ser perguntado ontem se o Ministro Marco Maciel virá ou não participar da campanha sucessória em Pernambuco, já que muitos parlamentares do PFL estão preocupados com o crescimento e a penetração da candidatura do deputado Miguel Arraes, pelo PMDB.

Para o governador, seria altamente leviso para o Ministro, para a sua carreira e para o seu futuro se ele ficasse impedido de tomar posição na sua base eleitoral, "pois, afinal de contas, ninguém pode ser suficientemente forte no contexto nacional se não estiver igualmente forte na sua base política". E acrescentou:

—Acho que ninguém pode negar a Março Maciel o direito de participar. Só ele é que pode se excluir, se achar conveniente.

Plano não será condenado

BRASÍLIA, (AG) – O plano de estabilização econômica do Governo não será condenado, na comissão mista do Congresso, pelo secretário-geral do PDS, senador Virgílio Távora. Para ele, as medidas, apesar de necessitarem de correções, são competentes e se impunham, em virtude da escalada da inflação, que atingiria até o fim deste ano a taxa de 500 por cento.

Na opinião do senador, no entanto, "os dias difíceis estão começando agora". De acordo com Virgílio Távora, o ajustamento do dia-a-dia da economia à nova ordem dependerá, basicamente, dos brasileiros, independente da posição política-partidária, que não poderão deixar de realizar um cuidadoso acompanhamento do plano.

Convicto de que o sucesso do plano de estabilização econômica dependerá, do pulso firme do Presidente José Sarney, e também da firmeza e bom senso dos executores mais graduados das medidas, Virgílio Távora, após classificar de corajosa a iniciativa do Governo, condenou a onda de triunfalismo armada em torno do plano.

De acordo com o senador, "o governo assumiu, no capítulo salarial, uma posição no mínimo infantil ao insistir em alardear, de maneira simplista, que os trabalhadores não sofreram perdas". Para Távora, a atitude dos responsáveis pela área econômica deveria ter sido oposta, procurando esclarecer a opinião pública sobre os reais efeitos do pacote.

Protesto violento

PORTO ALEGRE, (AG) - Estudantes da Universidade Federal de Santa Maria (a 324 km da capital) apedrejaram ontem o Centro Administrativo da Prefeitura local, quebrando diversos vidros, em protesto contra a redução do número e a mudança dos terminais de ônibus que serviam o Campus Universitário. A brigada militar cercou o Centro Administrativo com 50 homens para controlar a manifestação.

O principal motivo do protesto foi a extinção dos terminais de ônibus das Praças dos Bombeiros e Professor Braga, na Linha dos Transportes Coletivos que leva ao Campus da UFSM, onde eram vendidas passagens com antecipação por Cz$ 1,50. Os estudantes não gostaram da criação do novo terminal, com a mesma finalidade, na Rua Astrogildo de Azevedo.

A manifestação dos universitários começou com uma concentração no terminal da empresa de ônibus Scal, que antes fazia a linha da UFSM.

Nobre cobra apuração

BRASÍLIA, (AG) – O deputado Freitas Nobre (PMDB/SP) cobrou ontem do Governo, em sessão da Câmara, a apuração das responsabilidades pelos assassinatos dos jornalistas Mário Eugênio, do 'Correio Braziliense' e Paulo Brandão, do 'Correio da Paraíba', ambos mortos após terem reproduzido uma série de matérias contendo denúncias sobre arbitrariedades ou corrupção. Segundo Freitas Nobre, a impunição dos autores de tais crimes é um desafio ao governo democrático:

— Se os responsáveis não forem para a cadeia - declarou - os jornalistas que denunciam corrupção e arbitrariedades estarão sempre como alvos fáceis para os que foram denunciados. Ou o Governo encampa a apuração desses crimes, ou estaremos diante de um quadro lamentável, da advertência pela violência aos que tem coragem de levantar denúncias sobre acusações de irregularidades.

MEC distribui livros

BRASÍLIA, (AG) - O presidente da Fundação de Assistência ao Estudante, Carlos Pereira de Carvalho, afirmou ontem que já foram entregues 70 por cento dos 42 milhões de livros didáticos que o MEC está distribuindo até o final deste mês, a cerca de 200 mil escolas de primeiro grau do país. O Ministro da Educação, Jorge Bornhausen, queria ter concluído a distribuição no último dia 15. O presidente da FAE esclareceu que só haverá atraso na entrega dos livros após o dia 31 de março, quando ele espera já ter distribuído 95 por cento do total.

Segundo Carvalho, a responsabilidade do Governo Federal é levar os livros até os pontos de entrega (Secretarias estaduais de Educação, Prefeituras e Postos da FAE). Depois disto, os Governos estaduais ou municipais assumem a responsabilidade de fazer estes livros chegarem até os diretores de escolas, professores e alunos. De acordo com o presidente da FAE, o único atraso está ocorrendo em Pernambuco onde, segundo o secretário de educação, Edgar Matos, tem havido um "gargalo" para levar os livros da capital para o interior.

ESTADO DE SERGIPE

JUÍZO DE DIREITO DA 1ª VARA CÍVEL DA COMARCA DE ARACAJU

EDITAL DE PRAÇA E INTIMAÇÃO

O DOUTOR Manoel Cândido Filho, Juiz de Direito da 1ª Vara Cível da Comarca de Aracaju, Capital do Estado de Sergipe, na forma da Lei, etc.

FAZ SABER a todos quantos o presente virem ou dele conhecimento tiverem que, no dia 01 de abril de 1986, às 14:30 horas, no saguão do Edifício do Forum Gumercindo Bessa, à Praça Fausto Cardoso, nº 94, nesta Capital, o Sr. Porteiro dos Auditórios ou quem suas vezes fizer, levará a público pregão de venda e arrematação a quem mais der e maior lanço oferecer acima da avaliação de Cz$ 44.144,37 (quarenta e quatro cruzados e trinta e sete centavos), o seguinte bem penhora a AL... BUINO PIRES DE AZEVEDO, na Execução Hipotecária que lhe moveu BRADESCO CRÉDITO IMOBILIÁRIO 4ª REGIÃO S/A., perante este Juízo, a saber: Uma casa nº 43, integrante do Parque Residencial Beira Mar, possuindo, 90,68m2, de área construída e 348m2 de área total do terreno, Conjunto Habitacional situado no Bairro Atalaia Velha, nesta Capital. Fica desde já intimado desta praça o executado, haja visto encontrar-se em lugar incerto e não sabido. E para que chegue ao conhecimento de todos e ninguém possa alegar ignorância, foi expedido o presente edital, que será afixado e publicado na forma da Lei. Dado e passado nesta cidade de Aracaju, Capital do Estado de Sergipe, aos sete (07) dias de março de 1986. Eu, Adernaldo Soares de Figueiredo, Escrivão do 15º Ofício, datilografei e subscrevi.

DR. MANOEL CÂNDIDO FILHO
JUIZ DE DIREITO

Irregularidades começar a ser apuradas pela Just

BELÉM, (AG) – Duas denúncia já foram oferecidas pelo Ministério Público a partir dos cinco primeiros flagrantes remetidos à repartição criminal pela Sunab e Polícia Federal, referentes a delitos contra a economia popular. O primeiro interrogatório está marcado para hoje, na 4ª Vara Penal. Segundo a legislação, os processos referentes à economia popular tem um rito sumário e a sentença não deve demorar mais do que 30 dias para ser proletada.

O primeiro a ser ouvido será o gerente geral do grupo Bom Preço, Hamilton Freire, preso na semana passada por retenção de estoque de arroz. O Grupo Bom Preço arrendou há 2 semanas as 13 lojas dos Supermercados São João, nesta capital. Com as medidas econômicas e os problemas de tabelamento, o grupo pernambucano já tentou desfazer o contrato, mas o empresário paraense Elias G. Haber não aceitou.

Enquanto isso, a delegada da Sunab, Maria Amélia Ribeiro de Oliveira, negou ter recebido qualquer orientação da sede do órgão no Rio de Ja... pendendo as interdi... tabelecimento que f... autuados.

OUTROS CAS...

mais de 30 proces... tuações de estabeleci... desrespeitaram o pa... mico estão na procu... delegacia regional ...

Os pareceres devem ... gues ainda esta sema... gado Juarez Almeida, ... rá então fixar multas ... de reincidentes (sit... que se encontram as ... ricanas), determinar ... cão, de três a 90 dias.

Já apresentaram de... primeiros comerciant... dos por irregularidade... ços, entre os quais os ... rios da rede Zaffari, ... maiores cadeias de ... cados do Estado. Até ... ram 127 os estabele... autuados pela Sunab ... ocorreu nenhuma ... Na Polícia Federal, f... taurados 70 inquérito... guém ficou detido.

ESTADO DE SERGIPE

JUÍZO DE DIREITO DA 8ª VARA CÍVEL DA COMARCA DE ARACAJU
CARTÓRIO DO 22º OFÍCIO

EDITAL DE PRAÇA COM PRAZO DE 10 DIAS

O DOUTOR GILSON GOIS SOARES, Juiz de Direito da 8ª Vara Cível da Comarca de Aracaju, Estado de Sergipe, na forma de Lei, etc.

FAZ SABER a todos quantos o presente EDITAL virem, que o Porteiro dos Auditórios deste Juízo ou quem suas vezes fizer, trará público pregão de venda e arrematação a quem mais der e maior lance oferecer no dia 31 de março do corrente ano, às 16 horas, no átrio do Edifício do Forum Gumercindo Bessa, desta Comarca, do bem penhorado a LUIZ ALBERTO MACHADO MENDONÇA e GELDA MARIA ALVES MENDONÇA, na Execução Hipotecária que lhe move BRADESCO CRÉDITO IMOBILIÁRIO 4ª REGIÃO S/A., a saber: APARTAMENTO RESIDENCIAL SOB Nº 101 PERTENCENTE AO BLOCO "E", COMPONENTE DO EDIFÍCIO "JARDIM DAS HORTÊNCIAS", S... À AV. FRANCISCO MORE... 730, ANTIGA CANAL, BAIR... DOMINGOS SÁVIO, NEST... TAL, COMPOSTO DE L... ÁREA DE CIRCULAÇÃO, T... QUARTOS, COZINHA, BA... SOCIAL, ÁREA DE SERVIÇO ... TO E W.C. DE EMPREGAD... FAZENTO UMA ÁREA ÚTIL ... m2, pelo preço de Cz$ 143.139... to e quarenta e três mil, cent... e nove Cruzados e quarenta ... Centavos), sujeito a nova av... até o dia da praça e que se ... sob a guarda da exequente.

Salvo o ônus da hipoteca ... imóvel a favor da exequente, d... não consta nenhum outro ... bem penhorado. E para que ch... notícia a todos que os queiram ... tar, se passou o presente EDI... será afixado e publicado na f... Lei. Dado e passado nesta cid... Aracaju-Se, aos doze (12) dias ... de março de mil novecentos e o... seis (1986). Eu, José Carlos d... ra, Escrivão do 22º Ofício, dati... e subscrevi.

DR. GILSON GOIS SOAR...
Juiz de Direito

Os códigos dos bons serviços

Um homem se conhece pelo seu passado e pelo seu presente. Todos conhecemos o trabalho de José Figueiredo como empresário privado e como Presidente do Banco do Estado de Sergipe. O nosso reconhecimento a José Figueiredo, pelo seu passado, pelo seu presente e pelo seu futuro de trabalho.

KRAEME

KRAUSS E MENEZES ENGENHARIA E COMÉRCIO LTDA.

Receita de um bom crescimento.

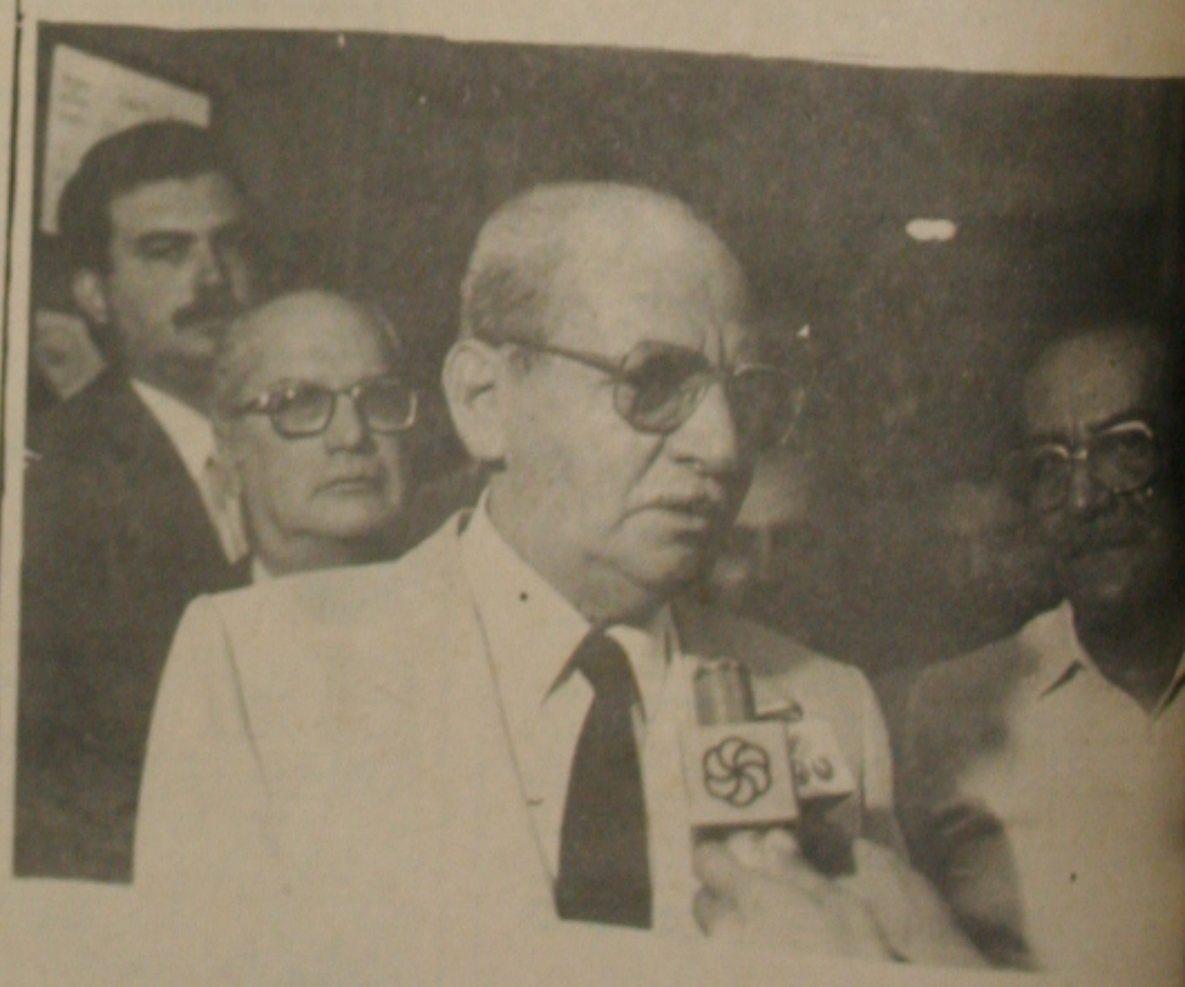

Os agricultores sergipanos já reverenciavam o trabalho do empresário José Figueiredo na Casa da Lavoura, e têm um preito de gratidão pelo seu trabalho como Presidente do Banco do Estado de Sergipe, que nunca se furtou em dar apoio as classes produtoras, gerando desenvolvimento crescente no Estado de Sergipe.

USINA VASSOURAS S.A.

UM HOMEM DE AÇÕES.

sta é a homenagem a um homem de bem. Um homem que tem licado todo o seu trabalho ao Estado de Sergipe. Quando as classprodutoras homenageiam o Sr. José Figueiredo, como empresá- como banqueiro, como homem e como amigo, é só um reconhe- ento de justiça.

CONSTRUTORA CELI LTDA

Uma visão integrada

s classes produtoras, o mundo político e social de Sergipe, ho- ageiam hoje, o Sr. José Figueiredo. Um homem simples, que se teceu com o trabalho desenvolvido à frente da nossa principal tuição de crédito; o BANESE. É inegável, que, sob o seu coman- Banco do Estado de Sergipe, adquiriu outra dimensão, passan- fazer parte do rol dos melhores bancos do país, e cada vez mais tando um inestimável serviço aos sergipanos. Parabéns.

Associação dos Plantadores de Cana de Sergipe

Augusto Prado Leite
Presidente

perativa Agrícola dos Plantadores de Cana de Sergipe

Júlio Cezar Leite Sobrinho
Presidente

SUNAB disciplina venda de cerveja no Brasil; através de portaria

A Superintendência Nacional de Abastecimento baixou portaria ontem disciplinando a comercialização de cerveja, chopes e refrigerantes. As normas adotadas pelo órgão são as que se seguem:

SUPERINTENDÊNCIA NACIONAL DO ABASTECIMENTO - SUNAB

SUPER
Portaria nº 20 de 19 de março de 19 8

O SUPERINTENDENTE DA SUPERINTENDÊNCIA NACIONAL DO ABASTECIMENTO - SUNAB, no uso de suas atribuições legais,

CONSIDERANDO a necessidade de ser disciplinada a comercialização de cervejas, chopes e refrigerantes, RESOLVE:

Art. 1º - Os preços máximos de venda de cervejas de baixa fermentação, chopes e refrigerantes, em embalagens de vidro ou lata, em todo o território nacional, são:

I - DOS DISTRIBUIDORES, ATACADISTAS OU REVENDEDORES:

a) nos municípios onde se acham localizados os estabelecimentos industriais, os fixados pelo Conselho Interministerial de Preços - CIP, ou os constantes da lista de preços por ele homologada.

b) nos demais municípios e nas regiões administrativas do Distrito Federal, os resultantes da aplicação da seguinte fórmula:

$$(P \times 1.05) + (F \times \frac{1}{T})$$

representando:

P = os preços máximos de venda fixados pelo CIP ou os preços constantes da lista por ele homologada para os distribuidores, atacadistas ou revendedores;

1.05 = repasse para cobrir despesas;

F = transporte até a praça do destino, comprovado mediante documentação fiscal, sendo que, para os locais previstos nas tabelas da Associação Nacional das Empresas de Transportes Rodoviários de Carga - NTC, serão cobrados até o máximo dos seus valores;

$\frac{1}{T}$ = compensação tributária do ICM;

T = (100 - ICM) ÷ 100.

II - DOS VAREJISTAS, NAS VENDAS NO BALCÃO, MESA OU PARA CONSUMO EXTERNO:

a) nos municípios onde se acham localizados os estabelecimentos industriais, para cervejas e refrigerantes em embalagens de vidro e chopes, excluindo a região da Amazônia definida pelo art. 2º da Lei nº 5.173, de 27 de outubro de 1966:

CERVEJAS GARRAFAS VIDRO	PREÇO MÁXIMO (Cz$)
Comum 1/1	6,80
Extra 1/1	7,90
Comum 1/2	4,20
Extra 1/2	5,05
REFRIGERANTES GARRAFAS VIDRO	
185/200 ml	1,80
284/300 ml	1,90
1.000 ml	4,95
CHOPE CLARO	
1.000 ml	14,00
300 ml	4,20
CHOPE ESCURO	
1.000 ml	15,50
300 ml	4,65

b) REFRIGERANTES POST-MIX

	PREÇO MÁXIMO NACIONAL (Cz$) Copo descartável	Copo vidro
300 ml	2,50	2,30
500 ml	4,00	3,70

c) nos municípios onde se acham localizados os estabelecimentos industriais, aplica-se o disposto na alínea "d" do item II deste artigo para a formação do preço máximo de venda para cervejas e refrigerantes em embalagens de lata ou "one-way".

d) nos demais municípios, bem como nos da região da Amazônia e Administrativa do Distrito Federal, nas vendas no balcão, mesa ou para consumo externo, o preço de aquisição do produto será o preço unitário de compra na indústria, no atacadista e no distribuidor ou revendedor, constante da respectiva nota fiscal, adicionando-se o valor do transporte do produto até o estabelecimento varejista, sobre cujo total serão aplicadas as seguintes margens de comercialização, e, a seguir, valor do ICM:

1) até 70% (setenta por cento) para cervejas e refrigerantes em qualquer embalagem até 600 ml;

2) até 40% (quarenta por cento) para cervejas e refrigerantes em qualquer embalagem superior a 600 ml;

3) até 115% (cento e quinze por cento) para os chopes, independentemente de volume.

Parágrafo único - Os distribuidores, atacadistas ou revendedores são obrigados a manter à disposição da fiscalização da SUNAB, toda a documentação fiscal relativa à formação do seu preço final de venda.

Art. 2º - Os preços dos chopes em quantidades diversas das previstas no art. 1º, item II, alínea "a", serão fixados proporcionalmente à aplicação da margem de comercialização estipulada para 1.000 ml (mil mililitros); e os preços dos refrigerantes servidos em copos descartáveis ou em vidro, pelo sistema "post-mix", em quantidades diversas das previstas no mesmo dispositivo, serão fixados com base nos preços estipulados para o volume de 500 ml (quinhentos mililitros).

Art. 3º - Os refrigerantes comercializados pelo sistema "post-mix", serão servidos em copos descartáveis ou de vidro, a critério exclusivo do comerciante, observados os respectivos preços, não estando o comerciante obrigado a servir nas duas modalidades.

Art. 4º - Os estabelecimentos que revenderem ou servirem cervejas, refrigerantes e chopes, ficam obrigados a afixar em lugar visível e de fácil leitura, a respectiva tabela de preços, em caracteres de, no mínimo, 1 cm (um centímetro) de altura, ou fazê-la constar de seu cardápio, se com este operar, sem prejuízo do disposto no art. 1º da Portaria SUPER nº 69, de 28 de setembro de 1979.

Art. 5º - Os estabelecimentos que comercializam cervejas, refrigerantes e chopes, e aqueles que prestam esses serviços, inclusive os meios de hospedagem e os outros, de qualquer natureza, classificados ou não pela Empresa Brasileira de Turismo - EMBRATUR, estão sujeitos ao disposto nesta Portaria.

Art. 6º - Os estabelecimentos comerciais que tenham música ao vivo ou qualquer outra apresentação de artistas, na forma definida no art. 2º da Portaria SUPER nº 47, de 14 de julho de 1980, poderão cobrar "couvert artístico" exclusivamente no período ali previsto, ficando obrigados a afixar na entrada do estabelecimento, o preço desse "couvert", bem como fazê-lo constar dos cardápios.

Art. 7º - O parágrafo único do art. 2º da Portaria SUPER nº 47, de 14 de julho de 1980, passa a vigorar com a seguinte redação:

"Parágrafo único - Só farão jus ao disposto nesse artigo os estabelecimentos comerciais que utilizem músicos inscritos na Ordem dos Músicos do Brasil ou, onde esta não existir, no respectivo Sindicato de Classe".

Art. 8º - O descumprimento do disposto nesta Portaria sujeitará os infratores às sanções previstas na Lei Delegada nº 04, de 26 de setembro de 1962 e demais cominações legais cabíveis.

Art. 9º - A presente Portaria entrará em vigor na data de sua publicação no Diário Oficial da União, revogadas as Portarias SUPER nºs 10, de 30 de janeiro de 1986, 45, de 13 de outubro de 1983, e demais disposições em contrário.

DR. LAURO BRITO PORTO
MÉDICO
Doenças dos Olhos; nariz, garganta e ouvidos
Edifício Aliança - 3º ANDAR
Tel: 222 - 5844 Aracaju - Sergipe

Valorize sua empresa:
anuncie na Gazeta de Sergipe

Empossado novo secretário da Indústria e Comércio

Tomou posse ontem às 10hs da manhã, o novo secretário da Indústria, Comércio, e Turismo, Luis Augusto Carvalho Ribeiro. Ele substituiu o secretário Acival Gomes, vereador do PMDB e candidato a deputado estadual que decidiu entregar o cargo ao governador João Alves Filho para se engajar na campanha do deputado federal, José Carlos Teixeira, para Governo do Estado.

O auditório da CODISE foi pequeno para suportar vereadores, secretários de Estado, líderes políticos do interior, deputados e os funcionários da Secretaria da Indústria e Comércio. A mesa diretiva dos trabalhos foi presidida pelo vice-governador, Antônio Carlos Valadares, candidato a sucessão pelo PFL. Estavam também o presidente da Câmara de Vereadores, Paulo Mendonça. o vice-prefeito, Viana de Assis; o secretário que saiu Acival Gomes e o empossado Luiz Ribeiro.

Acival Gomes foi o primeiro a falar. Ele agradeceu a confiança depositada pelo governador João Alves Filho e disse que fez o possível para ajudar Sergipe a atingir um desenvolvimento no comércio, na incústria e no turismo. Para Acival, a classe empresarial hoje, está satisfeita porque em sua administração todos tiveram direito a sugerir e apresentar propostas.

Em seguida, foi assinado o termo de posse e o líder de Lagarto, Luis Augusto Ribeiro declarou: com a fé que tenho em Deus, sei que nada me faltará. Espero que ele não abandone nos momentos difíceis, pois vou procurar lutar com dignidade e lealdade a frente dessa pasta. Mais adiante, ele assegurou que Sergipe vai disparar no crescimento industrial, em decorrência do seu empenho e colaboração do Governador do Estado.

COMPROMISSO COM A SOCIEDADE

Antonio Carlos Valadares que representou o governador, começou o seu discurso elogiando o secretário Acival Gomes e depositou votos de confiança em Augusto Ribeiro, conclamando os empresários para que ajudem na caminhada em favor do progresso industrial de Sergipe.

BOASAFRA
J. C. BARRETTO FERTILIZANTES S/A.
INSCRIÇÃO NO C.G.C. 13.151.741/0001-15 - INSCRIÇÃO ESTADUAL 27.057.869-2
Rua Santa Rosa, 41 - Fones 222-2911 - 222-3480 - ARACAJU - SERGIPE

ASSEMBLÉIA GERAL EXTRAORDINÁRIA
CONVOCAÇÃO

Na forma estatutária ficam convidados os Senhores Acionistas de J. C. Barreto Fertilizantes S.A., para a Assembléia Geral Extraordinária, que será realizada no dia 31 de março de 1986, às 08:00 horas, na sede da citada empresa, localizada na Rua Santa Rosa, nº 41, nesta Capital afim de deliberarem sobre a seguinte ordem do dia, em obediência ao DEC.Lei nº 2.283 de 27/02/86:

1-Incorporação da Reserva de Capital (Reserva de Isenção do Imposto de Renda) ao Capital Subscrito e Integração no valor de Cz$..... 577.487.545 (quinhentos e setenta e sete milhões, quatrocentos e oitenta e sete mil, quinhentos e quarenta e cinco cruzeiros);

2-reforma do Estatuto Social, alterando o Art. 5º dando nova redação;

3-transformação do valor do Capital Subscrito e Integralizado expresso em cruzeiro para a nova expressão monetária.

Aracaju (Se.), 19 de março de 1986.

Raymundo Calumby Barretto
Presidente
do Conselho de Administração

Irmãs morrem afogadas nas águas da Atalaia

As irmãs Maria Elizabeth Costa e Gislene Maria Costa, de 21 e 24 anos de idade, respectivamente morreram ontem, afogadas na Praia de Atalaia, quando tomavam banho em cumprimento a determinação médica. Os corpos foram resgatados pela Polícia e removidos para o Instituto de Medicina Legal Dr. Augusto Leite, onde foram necropsiados

O duplo afogamento aconteceu por volta das 7 horas da manhã, no momento que as duas irmãs que são professoras em Ribeirópolis mergulharam na praia. Segundo informações de parentes, as duas professoras foram orientadas por um médico para, durante um certo período ao amanhecer, tomarem banho de mar e ontem era o último dia.

A Polícia somente tomou conhecimento da morte das duas moças por volta das 8h30min, deslocando-se de imediato e encontrando o cadáver de uma delas no local do afogamento em frente ao Praia Hotel. O segundo corpo foi encontrado nas proximidades do povoado Mosqueiro. Ambos foram removidos no rabecão para o IML, onde realizou-se o exame de praxe.

O delegado Manoel Luiz Lopes responsável pelas investigações acredita que as irmãs caíram em algum buraco e, em seguida foram arrastadas pela correnteza não tendo nenhuma chance de reação. As diligências terão início a partir de hoje, com depoimentos de pessoas ligadas aos familiares das professoras visando descobrir como aconteceu o duplo afogamento.

Presume-se que uma delas estavam se afogando e a outra ao tentar salvá-la foi tragada para um local fundo e daí desapareceram sendo encontradas sem vida horas depois.

Arrombador é preso em flagrante no R. Elze

O marginal Edemilson Oliveira Alves, de 25 anos de idade, mais conhecido como "Chemint", foi preso ontem de madrugada, logo após arrombar uma residência no bairro Jardim Rosa Elze, de onde levou alguns objetos e dois mil cruzados. O flagrante foi presidido pelo delegado Jorge Raimundo Valença Teles de Menezes da Delegacia Metropolitana de Polícia, que em seguida o encaminhou para a Penitenciária Estadual de Aracaju.

A prisão aconteceu por volta das cinco horas, aproximadamente três horas após arrombar a residência localizada na Travessa Senhor do Bomfim, sem número, onde mora Edinaldo Lourenço Batista. Ao acordar-se a vítima notou que a porta da frente estava arrombada comunicando o fato aos policiais que saíram em diligências prendendo-o em flagrante.

Conduzido para a Delegacia, "Chemint" disse que havia furtado dois mil cruzados, uma bicicleta, um aparelho de som e um televisor. Os objetos foram colocados no esconderijo e apreendidos pelo delegado Jorge Valença que fez a devolução das mercadorias mediante termo de entrega.

"Chemint" preso pela segunda vez, por crime contra o patrimônio e que foi fichado criminalmente permaneceu em liberdade. Segundo informou-lhe ele também já esteve preso por tráfico de maconha, na Delegacia de Repressão, Tóxicos e Entorpecentes, do Departamento de Polícia Federal.

A Polícia Civil tem o prazo de dez dias para concluir e relatar o inquérito para ser remetido a Comarca de São Cristóvão, onde será apreciado pela Juíza de Direito, Maria Aparecida Gama da Silva.

Decretada preventiva para estelionatários

A Juíza de Direito, Célia Pinheiro Silva Menezes, da Quarta Vara de Crimes, decretou esta semana seis mandados de prisão preventiva por emissão de cheques sem fundos no comércio de Aracaju. As pessoas que estão sendo procuradas pela Polícia não foram localizadas por agentes da Quarta Delegacia de Polícia, responsáveis pelas diligências.

Os mandados de prisão foram encaminhados ao delegado Marco Antonio Soares Passos, que distribuiu com os policiais que estiveram nos endereços dos acusados, mas foram informados de que os mesmos não residem mais. As dificuldades encontradas pelos policiais vão impedir de solucionar o pedido da Justiça.

Entre os procurados estão Francisco Borges da Silva; José Ramiro Filho; Raimundo Vieira da Silva; José Carlos Vieira; Antonio Almeida das Chagas; José Roberto Melo Santos; Joherbel Ribeiro de Azevedo; Francisco Alves da Silva; Sérgio dos Santos Figueira e Francisco Vieira Barreto.

Os cheques foram encaminhados à Justiça por insuficiência de fundos e agora as vítimas estão cobrando através de ação penal. A Justiça determinou a prisão deles para que possam resolver a situação quitando os débitos.

Vasconcelos nega ter obrigado criminoso assinar depoimento

O Coordenador das Delegacias de Polícia do Interior, Major PM Antonio Vasconcelos, negou ontem que tenha obrigado uma das pessoas envolvidas no assassinato do prefeito de Telha, Francisco Gomes da Mota, assinar seu depoimento. Segundo ele, nenhum depoimento foi tomado na Coordenadoria como afirma o prefeito recém-empossado Adenizio Basílio de Oliveira, na edição de ontem (19.03.86), deste matutino.

Vasconcelos refutou as acusações dizendo que o caso compete ao delegado de Propriá designado para apurar a morte do prefeito de Telha. Acrescentou o Oficial, somente são tomados na Coordenadoria depoimentos sob a responsabilidade de Antonio Vasconcelos quando é indicado pela Secretaria de Segurança Pública para investigar os fatos.

Antonio Vasconcelos acrescentou que não obrigou ninguém assinar depoimento, apenas acompanhou as declarações do soldado da Polícia Militar José Nilton dos Santos, do destacamento de Polícia de Itabi, na Delegacia Regional de Propriá. O militar é primo de Adenizio Basílio, e está envolvido na morte do prefeito.

Segundo ainda Vasconcelos, o soldado José Nilton está com prisão preventiva decretada pela Justiça, sendo encaminhado no mesmo dia para o Centro de Formação e Aperfeiçoamento de Praças (CEAP), onde ficará a disposição da Justiça que dentro do prazo de 30 dias estará recebendo os autos da Polícia.

CLASSIFICADOS japiaçu

Promoção

Edf. Mansão D'Avenida: Av. Hermes Fontes
Financimento: 4500 OTN.

Edf. Mediterranee: Ao lado do Hiper G. Barbosa
Financiamento: 4.800 OTN

Edf. Del Rey: Rua de Arauá – Centro
Financiamento: 4.2000 OTN

Edf. Verde Mar: Bairro Salgado Filho
Financiamento: 2.400 OTN

Cond. Verdes Mares: Av. Hermes Fontes
Financiamento: 2.190 OTN

Cond. Monteiro Lobato: Atraz do Posto S. Judas Tadeu
Financiamento: 1.550 OTN

Residencial Jardim Jussara: Grageru
Financiamento: 4.000 OTN

Loteamento Praia do Refúgio, Lotes, a partir de 450m2 com toda infraestrutura pronta com financiamento em 7 pagamentos

ALUGUEL

Apartamento Cond. Villa D'Ouro com 3/4 suíte e demais dependências, armário, telefone - Cz$ 4.000,00

Casa no Jardim Jussara com 3/4, suíte, garagem e demais dependências Cz$ 3.000,00

Apartamento na Atalaia com 3/4, suíte, dependência completa Cz$ 2.500,00

Casa na Cidade de Laranjeiras com 3/4 garagem e demais dependências. Cz$ 2.000,00

Casa na Rua de Boquim com 3/4. Cz$ 2.000,00

VENDAS

Casa na Rua Siriri com 2/4, garagem e demais dependências. Cz$ 150.000,00

Casa na Rua de Siriri, na melhor localização com 3/4, 2 varandas e demais dependências.

Transfiro apartamento no Edf. Futuro com 1/4, sala, varanda, demais dependências. Cz$ 20.000,00 a chave.

Apartamento no Cond. Mares do Sul - H. Fontes - com 3/4 e demais depend. Cz$ 20.000,00 a chave - Prest. 630,00.

Apartamento no Jardim das Hortências com 3/4, armário embutido, depend. comp. Cz$ 30.000,00 a chave - Prest. Cz$ 1.300,00.

Apartamento quitado no Cond. Solaris, com 2/4, e demais dependências. Cz$ 140.000,00

Apartamento Cond. Monteiro Lobato, com 3/4, e demais dependências. Cz$ 25.000,00 a chave.

Apartamento Cond. Vinicius de Moraes, com 3/4, e dependências completas. Cz$ 25.000,00 a chave - Prest. Cz$ 700,00.

Transfiro apartamento no Cond. Solaris, com 2/4, varanda e demais dependências. Cz$ 12.000,00.

Transfiro na Luzia apartamento com demais dependências, 3/4. Cz$ 25.000,00.

Apartamento no Edf. Engº Jorge Neto, c/ 3/4, suíte, dep. comp. varanda, armário embutido, box - Prest. Cz$ 2.300,00.

Venda de sítio em Socorro com 28 tarefas, casa, curral, tanques, água mineral toda plantada, etc.

Fazenda no município de Sapé - São Cristóvão - com 600 tarefas, 5000 pés de laranjeiras plantadas, etc.

VENDAS ALUGUEL, ADMINISTRAÇÃO
Rua Siriri, 912 - Fone 224 - 4410 CRECI 067

ESTADO DE SERGIPE

JUÍZO DE DIREITO DA 8ª VARA CÍVEL DA COMARCA DE ARACAJU
CARTÓRIO DO 22º OFÍCIO

EDITAL DE PRAÇA COM PRAZO DE 10 DIAS

O DOUTOR GILSON GOIS SOARES, Juiz de Direito da 8ª Vara Cível da Comarca de Aracaju, Estado de Sergipe, na forma da Lei, etc.

FAZ SABER a todos quantos o presente EDITAL virem, que o Porteiro dos Auditórios deste Juízo ou quem suas vezes fizer, trará público pregão de venda e arrematação a quem mais der e maior lance oferecer no dia trinta e um (31) de março do corrente ano, ás 16 horas, no átrio do Edifício do Forum Gumercindo Bessa, desta Comarca, do bem penhorado a ELMO FREIRE LOBO e DORALICE RAMOS LOBO, na Execução Hipotecária que lhe move BRADESCO CRÉDITO IMOBILIÁRIO 4ª REGIÃO S/A., a saber: APARTAMENTO RESIDENCIAL SOB Nº 303, COMPONENTE DO EDIFÍCIO SERRA DOURADA, SITUADA À AV. HERMES FONTES, Nº 2573, BAIRRO GRAGERU, NESTA CAPITAL, COMPOSTO DE SALA, TRÊS (03) QUARTOS, SANITÁRIO SOCIAL, ÁREA DE CIRCULAÇÃO, SANITÁRIO DE EMPREGADA, ÁREA ÚTIL OU PRIVATIVA DE 77,51 M2, ALÉM DE UMA ÁREA DESTINADA PARA ESTACIONAMENTO DE VEÍCULOS, pelo preço de Cz$ 224.840,64 (Duzentos e vinte e quatro mil, oitocentos e quarenta Cruzados e sessenta e quatro Centavos), sujeito a nova atualização até o dia da praça e que se encontra sob a guarda da exequente.

Salvo o ônus da hipoteca sobre o imóvel a favor da exequente, dos autos não consta nenhum outro sobre o bem penhorado. E para que chegue a notícia a todos os que queiram arrematar, se passou o presente EDITAL que será afixado e publicado na forma da Lei. Dado e passado nesta cidade de Aracaju-Se, aos doze (12) dias do mês de março de mil novecentos e oitenta e seis (1986). Eu, José Carlos de Oliveira, Escrivão do 22º Ofício, datilografei e subscrevo.

DR. GILSON GOIS SOARES
Juiz de Direito

BOASAFRA
J.C.BARRETTO FERTILIZANTES S/A

Inscrição no C.G.C. 13.151.741/0001-15 - Inscrição Estadual 27.057.869-2
RUA SANTA ROSA 41 - FONES 222-2911 - 222-3480 - Aracaju - Sergipe

ASSEMBLÉIA GERAL ORDINÁRIA

CONVOCAÇÃO

Na forma estatutária ficam convidados os Senhores Acionistas de J.C. Barreto Fertilizantes S.A., para a Assembléia Geral Ordinária, que será realizada no dia 17 de abril de 1986, às 08:00 horas, na sede da citada empresa, localizada na Rua Santa Rosa, Nº 41, nesta Capital, a fim de deliberarem sobre a seguinte ordem do dia:

1 - Exame, discussão e aprovação do Relatório da Diretoria, Balanço Patrimonial e demais Demonstrações Financeiras, Parecer dos Auditores Independentes, referentes ao exercício encerrado em 31.12.85;

2 - Aprovação da correção da expressão monetária do Capital Social;

3 - Aumento do Capital Social, através a correção de sua expressão monetária, em consonância com o disposto no Art. 167, da Lei 6.404 de 15.12.76.

Aracaju(Se). 17 de março de 1986

Raymundo Calumby Barreto
Presidente do Conselho de Administração
REG. Nº 40147-1-3

FATOS POLICI

O escrivão Gileno, lotado na Delegacia Especial de Homicídio e Costumes/DEHOC, por determinação do delegado Francisco Carvalho dos Reis Filho, vai instaurar o inquérito criminal, para apurar a tentativa de homicídio, sofrida pelo menor Carlos Ciebe - Lisboa Santos, ocorrida no último dia 15, na rua D. Conjunto Bugio.

* * * * *

Carlos Ciebe foi vítima de um profundo corte, na perna esquerda, de facão, desferido pelo cidadão conhecido por Pedro, proprietário de um Bar. A queixa foi registrada na DEHOC, pelo Sr. Jolivio Alves Santos, de 45 anos, residente à rua 1/4 - casa 197, conjunto Bugio, pai da avítima.

SIMONE FOI ATROPELADA

A menor Simone dos Santos, de 07 anos, residente à rua Capitão Manoel Gomes, 1505 - bairro Santos Dumont, foi atropelada na tarde da última terça-feira, nas proximidades de 100 metros de sua residência por um veículo não identificado, entretanto, dirigido por um amigo do pai da vítima.

* * * * *

Simone que teve de ser levada às pressas ao Pronto Socorro do Hospital das Clínicas "Dr. Augusto Leite", pelo próprio motorista sofreu ferimentos na cabeça e em algumas partes do corpo. Conforme declarações da mãe da vítima, a Sra. Maria de Lourdes, de 54 anos, o caso não será levado ao conhecimento do DEPA - Delegacia Especial de Acidentes, já que tudo foi resolvido cordialmente.

MENORES FORAM ATROPELADOS

Os menores Ariosvaldo de Jesus, de 18 anos, residente no Povoado Mata de São José - município de Maruim e Antonio Nogueira da Silva Filho, de 15 anos, residente à rua Ademar Andrade Bôto, 59 - bairro Santos Dumont, foram atropelados por volta das 10 horas de anteontem, no cruzamento da rua Permínio de Souza com Porto da Folha, pela camioneta de placa AT-3849/Sergipe, dirigida por José Antonio dos Santos, de 23 anos, residente à rua Carlos Gomes, 112 - Jardim Mar Azul, Atalaia Velha.

* * * * *

Ariosvaldo e Antonio Nogueira, foram levados ao Pronto Socorro do Hospital das Clínicas "Dr. Augusto Leite", pelo próprio motorista da camioneta. O primeiro sofreu escoriações e fratu pernas, enquant freu várias escor po. O caso foi le de ontem ao co delegado Clélio da Delegacia Es dentes/DEPA, p Polícia do PS, p dências cabíveis.

EVERALD ESFAQU

O jovem Ever de Melo, de 22 a à rua 39, casa 2 JK, foi esfaqueado na noite da últim quando se enco lhando numa fir de Siriri.

* * * *

Segundo info autor do crime fo conhecido pela "Xixiu", residen Taperoá, munici também funcion onde trabalha a vi do foi transporta numa ambulância Pronto Socorro do Clínicas "Dr. Aug

KOMBI DA DI CAUSA ATROPE

O cidadão José Santana, de 45 an na tarde de anteon to Socorro do Hos nicas "Dr. Augu com traumatismo fálico e politraum atropelamento, Desembargador bairro Cirurgia.

* * * *

Segundo inform Francisco foi atro volta das 15 hora Kombi, cor branca te as Lojas Diamant to, o motorista não cado. A vítima deu PS, inconsciente possível a sua ficha chida corretamente corrido por José Ed de 23 anos, residen baiana, 605 (centro

* * * *

Por outro lado, p 21 horas, dava entr o menor Múcio Teles, de 13 anos, rua Escrivão Anto que, 02, com vários no corpo, em conse atropelamento na a de Janeiro com De dor Maynard. O atropelado pelo Ch placa AC-1299/Serg do por Raimundo Jesus. de 49 anos.

PREDIAL IMOBILIÁRIA E CONSTRUÇÕES L
RUA JOÃO PESSOA, 320 SALA 814
8º ANDAR ED. CIDADE DE ARACAJU
TEL: 222-7326. CRECI. Nº 32

Vende-se casa localizada no Ponto Novo com Rua Nestor Sampaio e Parque Diamante, facilitamos a poupança e financiamos o restante. Casa de 3 quartos com suíte Cz$ 350.000,00 Casa de 3 quartos sem suíte CZ$ 250.000,00.

Vende-se um imóvel comercial, onde funciona um supermercado em Aquidaban – Sergipe, centro comercial com 2 frentes, medindo de frente à fundo 6x80 ótimo para comércio de Eletro Doméstico. Preço CZ$ 250.000,00.

Vende-se casa nova medindo 12x25 localizada próximo a Vila Militar ótimo acabamento, com 3 quartos 1 Suíte, garagem para vários carros, lado da sombra. Preço CZ$ 350.000,00.

Vende-se Apartamento Novos localizados Av. Nova Saneamento Condomínio Vila Rica, Apto de 3 e 2 quartos com financiamento pelo Banese. 2 250 UPCs e 1 800 UPCs.

Vende-se casa com 2 pavimentos localizada a Rua Nestor Sampaio próximo a Telergipe, com 4 quartos 1 suíte, garagem e dependência completa. Preço CZ$ 500.000,00.

Vende-se casa Nova com 2 Pavimentos, localizada no Jardim Aperipê com Av. Desembargador Maynard, com 4 quartos, 1 suíte, garagem e dependência completa. Preço CZ$ 500.000,00.

Vende-se um terreno para construção localizado no Jardim Godofredo Diniz próximo a telergipe em Atalaia medindo 12x30 ótima localização. Preço CZ$ 40.000,00.

Aluga-se um salão Mezanine do Ed. Cida medindo 390 metros ótimo para escritório ou Aluguel, CZ 10.000,00.

Vende-se Terreno para localizado na Atalaia Godofredo Diniz próximo terreno próprio medindo duas frentes. Preço CZ$ 200

Vende-se Chácara loca Itaporanga–SE medindo tarefas com casa de alven para usar, facilita-se preço

Vende-se chave de localizada a Rua Frei Paulo Amintas Garcez, com financiada pela Caixa Econ prestação mensal de CZ reajuste semestral preço CZ$ 120.000,00. Saldo dev 110.000,00.

Ótima oportunidade tem imóvel para vender em lugar temos comprador mento à vista. Consulte Telefone: 222–7326.

Compramos terreno em pagamos preço atualizado nos tel. 222–7326.

Compra-se chave de casa quer Conjunto providenciamos mentação, telefone: 222–7326

Vende-se um salão medi metros quadrados, localizado nine do Ed. Cidade Aracaju 8.000 ORTN.

Vende-se chave de casa no Conjunto Montal, com garagem, dependências preço CZ$ 50.000,00.

Carlos Correa

Pedrito Barreto e Ledinaldo Almeida, donos do "CAMARIM", retornaram ao Sul do País, trazendo mil novidades da TOULON, AMERICAN SUPER, PONTI e várias outras etiquetas muito interessantes.

RSO DE FORMAÇÃO DE SARGENTOS

omando do 28° Batalhão de res, avisa aos interessados ante o período de 20 de mar- de abril, estarão abertas as es para o "CURSO DE FOR- O DE SARGENTOS DE CAR- DO EXÉRCITO BRASILEI-

res informações poderão ser tas na 3ª Seção do 28° BC.

BATISMO BÍBLICO

s jovens de Propriá, decidi- guir a Jesus Cristo, serão ba- domingo próximo, nas o Rio São Francisco. Oficiará idade o bacharel em Teolo- tan Bezerra de Sousa, pas- igreja Adventista do Sétimo

portante acontecimento reli- meçará às 16 horas, e os cris- toda as denominações estão mente convidados.

POLUIÇÃO

menta a cada dia o número de es, ônibus e microônibus ro- pela cidade com seus motores desregulados. A fumaceira vocam chega, às vezes, até alhar a visão do motorista atrás, isto para não falar do desagradável e dos males voca à saúde.

Infelizmente, até veículos do poder público estão nestas condições.

LEÃO MUDA

* Preocupado com a imagem do Imprsto de Renda, o governo prepara o lançamento de uma campanha publicitária em que o símbolo do leão será substituído pelo de uma gata.

Preocupa o fato de o símbolo continuar sendo um felino cuja imagem é associada à esperteza.

O garotinho Edilson Prado Bomfim, comemorando o seu 1° aninho, nos braços da mamãe Marta Bomfim, para felicidades do papai Edson. Photo by: Stúdio Osmar.

CÁ ENTRE NÓS

... As matrículas da UFS dos alunos em trânsito começa no próximo dia 1° de abril, quando na ocasião serão realizadas as disciplinas isoladas. Nesta mesma data, os alunos podem requerer trancamento de matrícula ou até duas matérias.

... Dentro de mais alguns dias, vão chegar cerca de 75 veículos para reforçar o policiamento do Estado de Sergipe. Alguns carros xadrez e ostensivos estarão desfilando antes de serem entregues ao secretário de Segurança Pública, Dr. José Garcez Vieira.

... De 07 a 13 de abril próximo vai acontecer o Festival de Gramado/Rio Grande do Sul. Podem inscrever-se para o festival de curta e longas-metragens produzidos e a partir de 1984 e que não tenham ganho o prêmio principal em nenhum outro festival de Cinema no Brasil.

... Hoje à noite, a partir das 21 horas, classes empresariais e amigos de José Figueiredo, ex-presidente do BANESE, estarão fazendo uma singela homenagem no Iate Clube de Aracaju.

... Amanhã, às 20 horas, será realizada a disputa de Futebol de Salão Adulto, no Ginásio de Esporte Constâncio Vieira, envolvendo o belíssimo troféu da cidade de Aracaju".

... O Deputado Federal Hélio Dantas chega hoje de Brasília e consequentemente começa arregaçar as mangas para trabalhar em favor do seu partido.

... O Capitão de Fragata Luiz Leite Calumby, estará deixando amanhã (21), a Capitania dos Portos do Estado de Sergipe. Em seu lugar assume o Capitão de Corveta Neuf Froés de Almeida. A posse dar-se-á às 17 horas na sede da Capitania dos Portos.

... Os investidores estão baratinados. Eles não sabem como aplicar o dinheiro que sobra do ordenado mensalmente.

... O Vereador José Carlos Barbosa de Faro, está satisfeito com a coligação entre PDS e PMDB. José Carlos é um dos grandes líder político do Siqueira Campos.

UFS REALIZA CURSOS DE ARTE

* O Centro de Cultura e Arte da Pró-Reitoria de Extensão e Assuntos Comunitários da UFS informa que, no período de 01 a 14 de abril, estarão abertas as inscrições para diversos Cursos como Dinâmica das Cores, Desenho, Fotografia, Teórico de Música e Livre de Violão, os quais têm como objetivo, segundo Ieda Rosa, "iniciar os interessados e fazer uma reciclagem com as pessoas da comunidade que já têm algum conhecimento artístico".

O Curso Dinâmica das Cores será desenvolvido pela artista Dionéa Patterson, às segundas e quintas-feiras, das 15 às 18 horas, no período de 14 de abril a 19 de junho. Quanto ao curso de Desenho terá como responsável a professora Eunice Tavares Dantas e será realizado de 15 de abril a 17 de junho, das 19 às 22 horas, às terças e quintas-feiras, enquanto que os cursos Teórico de Música e Livre de Violão serão ministrados respectivamente pelos professores Antonio Carlos Plech e Antonio Alvino Argolo, sendo que a realização dos mesmos ocorrerá de 15 de abril de 11 de setembro, todos no Cultart, devendo os participantes receberem certificados.

Esse recadastramento, de cou, objetiva implantação processamento eletrônico dados no alistamento eleit como também na revisão em bito nacional e não vai haver

TELEVISÃO

O E TELEVISÃO APERIPÊ

- Padrão a Cores
- Telecurso 1° Grau
- Patati Patatá
- Heuréca
- Daniel Azulay
- Bazer Tem Tudo
- Jornal Isso Aí
- Era Uma Vez
- Catavento
- Bola Em Jogo - 1ª Edição
- Jornal Aperipê - 1ª Edição
- RCT: Primeira Informação
- Qualificação Profissional
- Galpão Nativo
- 0à 6
- Música ao Longe
- Espaço Comunitário
- Sanfona de Programação
- Roda Pião
- Daniel Azulay
- Bazar tem Tudo
- Jornal Isso Aí
- Era Uma Vez
- Eu Sou o Show - Carlos Lyra
- Bola Em Jogo - 2ª Edição
- TVE CLIPS
- Teleromance - Iala Garcia
- 0à 6
- Jornal Aperipê - 2ª Edição
- Telejornal ao Vivo
- Tribunal do Povo
- Os Editores
- 1986
- Telesaudade

V SERGIPE CANAL 04

- Telecurso 1° Grau
- De Zero a Seis
- Bom Dia Brasil
- Bom Dia Sergipe
- TV Mulher
- Balão Mágico
- Sergipe Notícias 1ª Edição
- Globo Esporte
- Momento da Copa
- Jornal Hoje

13:25 h - Vale a Pena Ver de Novo - Feijão Maravilha, Cap. 054
14:20 h - Sessão da Tarde - "KELLY E EU", Com Vam Johnson
16:20 h - Sessão Aventura - As Panteras
17:15 h - Caso Verdade - Mãos a Obra, Cap. 04
17:50 h - De Quina Prá Lua, Cap. 128
18:50 h - Cambalacho, Cap. 010
19:43 h - Sergipe Notícias 2ª Edição
19:55 h - Jornal Nacional
20:25 h - Momento da Copa
20:30 h - Selva de Pedra, Cap. 021
21:20 h - Globo Repórter, "RIO SÃO FRANCISCO"
22:20 h - Festival de Verão - "A Vingança da Pantera Cor de Rosa" - Com Peter Selles
00:20 h - Jornal da Globo
00:05 h - Sergipe Notícias 3ª Edição
01:00 h - Coruja Colorida - "VIVENDON CADA MOMENTO", Com Lily Toulin

TV ATALAIA CANAL 08

07:30 h - Jimmy Swaggart
08:00 h - TV Educativa
08:30 h - E L A
11:55 h - L B V
12:00 h - Sociedade
12:10 h - Musical
12:30 h - Primeira Edição
12:45 h - Esporte total
13:10 h - Esporte oito
13:30 h - Super Special
14:00 h - TV Criança
18:00 h - Fim de Tarde / Logan's Run
19:00 h - Jornal Bandeirantes - Ed. local
19:30 h - Jornal Bandeirantes - Ed. nacional
20:00 h - Wilton Franco
21:50 h - Jornal da noite
22:00 h - Quinta Espetacular / A Gaiola das Loucas II
00:00 h - Jornal de Amanhã

HOJE

A MEIA ENTRADA É PARA TODOS

PROMOÇÃO ESPECIAL:
ADULTOS E CRIANÇAS PAGARÃO SOMENTE MEIA ENTRADA
TODOS OS DIAS EM TODAS AS SESSÕES,
EM QUALQUER DESTES CINEMAS

CINE PALACE
O PALÁCIO DOS GRANDES ESPETÁCULOS
HORÁRIOS: 15-17-19-21 HS.

CINE ARACAJU
A MELHOR PROGRAMAÇÃO DA CIDADE
HORÁRIOS: 14-16-19-21 HS

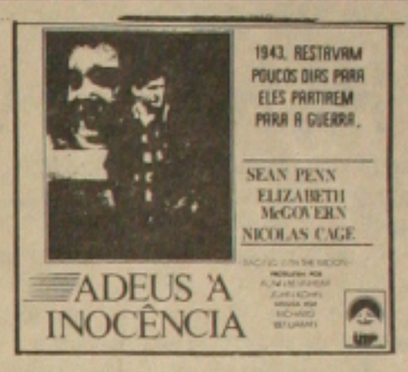

CINE RIO BRANCO
HORÁRIOS: 15-17-19-21 HS.

CINE PLAZA
O MAIOR E MAIS MODERNO DO ESTADO
HORÁRIOS: 19:30-21:30 HS.

UFS E CNPq PROMOVEM SEMINÁRIO SOBRE CIÊNCIA DO COMPORTAMENTO

* O Centro de Ciências Biológicas e da Saúde/Departamento de Biologia da UFS e o CNPq promoverão um Seminário de Etologia - Ciência do Comportamento, no período de 02 a 11 de abril, com a participação especial do Dr. Pierre Jaisson, Diretor de Social Insects, revista da Internacional Union for the Study of Social Insects, divulgada pela UFS através da professora Gizelda Morais.

As inscrições serão feitas na Vice-Diretoria do Centro de Ciências Biológicas e de Saúde, no Campus Universitário, para estudantes de graduação (últimos períodos), estudantes de Pós-Graduação, Graduados, professores e pesquisadores, especialmente das áreas de Ciências Biológicas e Psicológicas.

O Rei das Tintas
COMERCIAL DE TINTAS LTDA.
MATRIZ: AV. COELHO CAMPOS, 462/468 - FONE 224-7733
C.G.C. 13.355.938/0001-76 — INSC. EST. 27.061.919-4
FILIAL: AVENIDA RIO BRANCO, 94 - FONE 222-2089
TINTAS PARA A CONSTRUÇÃO CIVIL, NAVAL, RURAIS, TINTAS ANTICORROSIVAS, TINTAS AUTOMOTIVAS E ARTISTICAS, PRESERVATIVO DE MADEIRAS, COLAS E ADESIVOS - ACCESSÓRIOS DE PINTURA - LIXAS - PINCEIS
ARACAJU — SERGIPE

E PROIBIDO CAÇAR

Lei n° 5.197

AGRICULTOR: PROCURE O I.B.D.F. E PAGUE MENOS IMPOSTO TERRITORIAL RURAL!

AGRICULTOR:
Vamos ajudar ao I.B.D.F. a combater a caça; porque quanto mais MATA VOCÊ DERRUBAR, ANIMAIS, AVES e INSETOS VOCÊ MATAR, mais inseticida VOCÊ VAI GASTAR!

Arbitros sergipanos estão co[illegible] o plano de estabilidade econôm[illegible]

Os árbitros sergipanos estão contra o Plano de Estabilidade Econômica do Governo Federal e ameaçam entrar em greve caso não tenha suas cotas de arbitragens reajustadas, para os jogos do segundo turno. A informação foi prestada ontem à noite à Gazeta de Sergipe, pelo presidente da FSF, Manoel Cardoso, que manteve uma reunião na noite de terça-feira com os apitadores, mas estes se mostraram irredutíveis.

Segundo o presidente Manoel Cardoso, no início do campeonato foi feito um acordo entre os árbitros e os dirigentes de clubes, definindo-se na oportunidade que os ingressos seriam reajustados no quadrangular do primeiro turno, passando de CZ$ 300,00, para CZ$ 400,00 no quadrangular do primeiro turno. Mesmo sem haver reajuste nos ingressos e com a determinação do governo de que os preços e reajustes salariais seriam congelados, a Federação em comum acordo com os clubes resolveu manter o acordo e hoje cada apitador para dirigir uma partida no quadrangular, recebe CZ$ 400,00.

AMEAÇA DE GREVE

No entanto na reunião de terça-feira, os apitadores solicitaram além dos reajustes que já se receberam para o quadrangular um novo aumento para o segundo turno, passando a perceber CZ$ 500,00 e [illegible] gundo turno e [illegible] A Federação [illegible] dam, mesmo [illegible] reajustes no [illegible] havendo repas[illegible] únicos prejudi[illegible] apitadores ame[illegible] do turno entrar [illegible]

O Presidente [illegible] técnico Isnaldo [illegible] bém funcionário [illegible] uma consulta [illegible] nard, a quem [illegible] bre o assunto, [illegible] terá uma solução [illegible] a Federação [illegible] contra o torcedor [illegible]

Cancelado jogo da Seleção em Aracaju

A notícia foi divulgada pela imprensa do sul e tinha fundamento: a Seleção Brasileira dentro de sua programação de preparação para o Mundial do México deveria fazer uma partida em Aracaju, recebendo o carinho e afeto dos torcedores sergipanos. Acontece que como o número de jogos foi reduzido, devido à excursão à Europa, o presidente Manoel Cardoso, informou que Aracaju não terá o privilégio de receber a Seleção.

Disse ainda o presidente da FSF que devido a acertos políticos, o selecionado brasileiro jogará nas cidades onde a atual diretoria da CBF obteve o apoio com o voto do presidente local. Sendo assim o calendário já está até elaborado. Os jogos da Seleção no Brasil serão nas cidades de São Luís, Recife, Goiânia, Porto Alegre e Curitiba.

Confiança treina mesmo sem Mazinho

O Confiança fez ontem em Riachuelo o seu primeiro treino visando a partida de domingo contra o Sergipe. Como o treinador Mazinho se encontra ainda em São Paulo, quem dirigiu o treino de ontem, por sinal muito movimentato foi a dupla Alberto Freire-Valdemir Pinto. Mazinho está sendo esperado hoje em Aracaju e amanhã deverá comandar o coletivo apronto.

Dirigentes do Confiança garantem que o extrema André Luís terá presença assegurada no jogo de domingo contra o Sergipe, sendo dessa forma a principal atração do time proletário, para o jogo contra o time rubro. O Confiança em a exemplo dos demais participantes um ponto ganho e espera poder domingo conseguir a vitória, para disparar na luta pelo título do quadrangular.

Reservas vencem no treino rubro

Não foi muito bom o primeiro treino dirigido pelo treinador Luís Pondé que está marcado o seu retorno ao Sergipe e estréia na partida de domingo. Apesar da boa movimentação dos titulares, os reservas com um bom toque de bola e com domínio total no meio de campo venceram os titulares por 3x2. No time principal o destaque foi o extrema Preta que voltou a se empolgar com o Sergipe e promete lutar para recuperar a vaga perdida na partida de domingo. Preta marcou os dois tentos dos titulares. No time reserva golearam Carlinhos (2) e Lenilson. Hoje é bem possível que Pondé volte a dirigir um novo coletivo, para ajustar suas linhas visando o clássico de domingo.

Por outro lado o centro avante Londrina treinou e está recuperado. Ele foi uma das vítimas dos lamentáveis acontecimentos de domingo em Itabaiana. Dessa forma, Londrina tem presença assegurada no jogo, não se sabe ainda se na extrema esquerda ou no comando do ataque pois Pondé não manifestou ainda uma definição sobre a situação de Iran, que foi domingo contra o Itabaiana a principal peça do time rubro. Bado que já tem situação quase regularizada no Sergipe deverá participar da partida. As dúvidas do time rubro só serão tiradas no coletivo apronto, que será realizado amanhã no João Hora.

Arivaldo vence prova de Karts

A Associação Sergipana de Karts, promoveu domingo passado a prova Music Studio de Karts. A prova foi realizada no Kartódromo de Aracaju, com a participação de 10 pilotos. O piloto Arivaldo de Carvalho Filho foi o vencedor da corrida liderando-a de ponta a ponta. Em segundo lugar ficou o piloto Humberto Levita, e em terceiro Júlio César. Esta prova promovida pela A.S.K e MÚSIC STUDIO, valeu apenas como teste, para que os pilotos soubessem, se era ou não viável a mudança da maneira de ser disputada as provas; ou seja reduzindo as três baterias de 15 voltas, apenas uma bateria de 35 voltas, maneira pela qual já são disputados os campeonatos de karts do sul do país. Como a nossa pista é curta e totalmente absoleta para os karts modernos, a prova tornou-se curta e sem maiores emoções para os pilotos e público presente. Como o resultado não agradou, aos pilotos, a A.S.K. decidiu aguardar a construção do novo Kartódromo prometido pelo prefeito de Aracaju, para que Sergipe passe a utilizar a mesma fórmula encontrada pelos centros mais evoluídos, para reduzir os custos e nivelar as equipes no campeonato.

Vasco faz amistoso em Glória domingo

O Vasco que venceu o Penedense no amistoso realizado domingo, na cidade alagoana, volta neste domingo a fazer mais um amistoso no interior. Dirigentes definiram no dia de ontem uma partida contra o Grêmio Recreativo da cidade de Glória. O Vasco está ausente do quadrangular e aos poucos vai organizando a equipe nos amistosos.

Quem já definiu sua situação com o time foi o centro avante Osmario. O treinador Cacau gostou dos treinos do atleta e ontem ele indicou o seu nome para contratação. Osmário manteve os contatos com o presidente Carlvaldo Souza e definiu a sua situação com o Vasco. O atleta estréia domingo, no amistoso de Glória. Ontem o Vasco treinou nos dois expedientes e hoje faz o primeiro coletivo da semana, no campo da Fazendinha.

Humberto não joga contra o Itabaiana

O zagueiro Humberto do Estanciano não estará na partida de domingo contra o Itabaiana, no Presidente Médici, isso porque recebeu contra o Confiança o terceiro cartão amarelo. Ontem o treinador Pinguela comandou o primeiro coletivo da semana para o Estanciano e definiu que o substituto de Humberto será o zagueiro Almeida. Dessa forma, Araújo vai permanecer na lateral direita e Almeida retorna ao time na condição de zagueiro lateral esquerdo.

Por outro lado, o competente treinador gostou muito da movimentação da equipe no coletivo de ontem. Hoje o Estanciano volta a treinar em tempo integral e amanhã à tarde será realizado o coletivo apronto. Pelos laços de amizade que unem os dirigentes do Estanciano e Itabaiana, Wanderley Silva disse que não teme qualquer tipo de agressão por parte dos torcedores do Itabaiana. "O Estanciano vai para Itabaiana no horário Matinal como faz em todos os jogos e lá estarei reunido com os dirigentes do Itabaiana. Dentro de campo a história é outra. No entanto fora somos amigos leais".

Gazeta joga em Ros[illegible]

Tudo certo e tudo pronto para a apresentação do time de futebol da GAZETA DE SERGIPE, neste domingo pela manhã na cidade de Rosário do Catête contra a formação dos Veteranos local, num jogo promovido pela Prefeitura Municipal daquela hospitaleira comunidade.

A delegação da GAZETA DE SERGIPE, deixará a capital sergipana às 7 horas de domingo em condução especial, presidida pelo mestre Edgar Paulo. Para o jogo de domingo o atleta e treinador interino Joel Batalha, lançará a força máxima da GS, destacando-se Gilson, Carioca, Joselito, Garcia Leite, Carlos Correa, Compadre, Batatinha, Nogueira e outros [illegible]

Para o difícil co[illegible] go, a comissão [illegible] não pensa realiza[illegible] bola ou mesmo [illegible] confiando na ra[illegible] atletas dentro de [illegible] partidas anterior[illegible]

O Vereador Jo[illegible] coordenando a re[illegible] ção da GAZETA D[illegible] rio do Catête. Tud[illegible] Regional do SES[illegible] derá um micro-ôni[illegible] gação da GS possa[illegible] dade de Rosário do [illegible]

Assembléia no futebol [illegible]

A diretoria da Liga Sergipana de Futebol Menor, fará realizar hoje a partir das 20 horas, em sua sede social, localizada no Complexo Desportivo Lourival Baptista, a primeira Assembléia Geral de clubes, tendo em vista a realização do "X Campeonato Sergipano de Futebol de Bairros", a ser iniciado na primeira quinzena do próximo mês.

O presidente da Liga Sergipana de Futebol Menor, desportista José Carlos de Andrade, adiantou a nossa reportagem que na reunião desta noite, tudo ficará decidido sobre a taxa de arbitragem, Comissão Jul[illegible] tros requisitos que [illegible] decorrer do "X Ca[illegible] de Bairros".

Mais uma vez, a S[illegible] portes e Lazer, irá co[illegible] de evento, doando [illegible] aos melhores colocad[illegible] tame. O jornalista U[illegible] amanhã às 10 horas [illegible] visita do presidente A[illegible] drade, atual donatá[illegible] congrega os clubes d[illegible] gipe.

George reúne clubes amanhã

A Federação Sergipana de Futebol de Salão, está confirmando para amanhã à noite em sua séde social, reunião com todos os seus clubes filiados. Na reunião de amanhã, o presidente da Federação Sergipana de Futebol de Salão, professor George Oliveira, colocará em pauta diversos assuntos: campeonato brasileiro, certame estadual adulto e convocação dos atletas e Comissão Técnica para a Seleção Sergipana de Juvenil.

QUADRAS

Vários clubes-sócios-desportivos, colocaram suas quadras de esportes a disposição da Federação Sergipana de Futebol de Salão e dentre eles estão: Associação Atlética de Sergipe, Cotinguiba Esporte Clube, Clube do Trabalhador e dentro em breve, late Clube de Aracaju. Tudo indica que o Torneio Inicio do certame estadual versão 1986, Categoria Adulto, será realizado na modernissima quadra da Associação Atlética de Sergipe.

TV Se[illegible] joga em [illegible]

O time de futebol [illegible] jogará neste domingo [illegible] de Nossa Senhor[illegible] tra a equipe aspiran[illegible] preliminar de Vasco E[illegible] time principal do Grê[illegible]

O lateral direito Zé A[illegible] que fará um gol fantás[illegible] dendo o mesmo, se[illegible] "Fantástico" da Rede G[illegible] ção do time do mêrre B[illegible] a capital sergipana, às [illegible] mingo em condução es[illegible] pelo jornalista Eugênio [illegible]

DR. LAURO BRITTO
MÉDICO
Doenças dos Olhos: na[illegible] ouvidos
Edifício Aliança - 3º A[illegible]
Tel: 222 - 5844 Aracaju

Jornal é cultura Leia Arte e Literatura

Jornal é c[illegible]