GAZETA DE SERGIPE

ARACAJU, SEXTA-FEIRA 04 DE JULHO DE 1986 ANO XXXI Nº 8.296 Cz$ 2,00

FUNDADOR: ORLANDO DANTAS

Exclusivamente para Assinantes
ZONA 1

PFL tenta enganar o povo: pesquisa do IBOPE garante a vitória de José Carlos

A pesquisa divulgada no último final de semana pelo Partido da Frente Liberal dando conta de que o seu candidato Antônio Carlos Valadares venceu em popularidade junto a opinião pública foi finalmente desmentida ontem, quando os dados apurados pelo Instituto Brasileiro de Opinião Pública e Estatísticas -- IBOP -- chegaram em mãos de políticos sergipanos, que se encarregaram de denunciar a farsa. A pesquisa, em verdade, dá vitória para José Carlos Teixeira e para todos os que compõem a chapa majoritária do PMDB. Os dados completos da pesquisa são os seguintes:

1) Pergunta: qual destas chapas o sr. ou sra. considera a melhor para as eleições de 1986?. Antonio Carlos Valadares -- Benedito Figueiredo -- Viana de Assis e Lourival Baptista = 37,4 por cento dos votos de 900 entrevistados, sendo que 36,7 por cento na capital e 37,8 por cento no interior.

Zé Carlos -- Passos Porto -- Seixas Dória -- Francisco Rollemberg = 46,1 por cento, sendo 52,5 em Aracaju e 43,2 por cento no interior

por idade: de 18 a 24 anos, 49,5 para Zé Carlos contra 38,9 de Valadares.

de 25 a 29 anos -- 49,6 por cento com a chapa de Zé Carlos e 41,8 com a de Valadares

de 30 a 39 anos -- 50,3 por cento do de Zé Carlos e 33,7 por cento de Valadares

entre 40 e 49 anos -- 38,7 por cento Zé Carlos e 35,3 por cento Valadares.

Após 50 anos -- Zé = 34,6
Valadares = 36,9

O povo continua preferindo Zé Carlos no Governo de Sergipe; pesquisa IBOPE

2) Pergunta: dentre estes nomes (Zé Carlos, Valadares e Tânia Mágno) em que o sr. ou a sra. votaria para governador se as eleições fossem hoje?

Zé Carlos = 36,3 por cento (43,5 na capital e 33,1 no interior)

Valadares = 33,8 (27,3 na capital e 36,7 no interior)

Tânia -- 3,0 (5,8 na capital e 1,8 no interior)

Destes entrevistados, 3 por cento disseram não votar em nenhum deles e 23,9 não sabia em que votar ou não opinou.

Até aqui foram 900 entrevistados.

Agora, entre 308 pessoas ouvidas: pergunta somente para quem já votou em candidatos a governador: quem é o caniddato?

Valadares -- 48,4
Zé Carlos -- 32,1
João Alves -- 4,9
Deda -- 0/3
Francisco Rollemberg -- 0,3
Tânia Mágno -- 0,3

(13 por cento não opinaram)
(Página 05)

TSE terá algumas das decisões revogadas

O Tribunal Superior Eleitoral (TSE) terá de revisar pelo menos dois dos itens que fixou para o calendário eleitoral desse ano, pois conflitam com a legislação aprovada pelo Congresso, ainda não sancionada pelo presidente José Sarney. Embora o Legislativo tenha proibido a divulgação de resultados de prévias nos 21 dias que antecedem a eleição, o TSE manteve esse prazo em 15 dias, com base no Código Eleitoral.

A justiça eleitoral também desconhece a decisão do Congresso ao determinar que a propaganda gratuita pelo rádio e pela televisão seja encerrada no dia 12 de novembro próximo, isto é, um dia antes do previsto na futura lei. A propaganda gratuita vai ao ar a partir do dia 14 de setembro.

A propaganda através de cartazes, segundo as determinações do TSE, será encerrada 48 horas antes das eleições.

No próximo dia cinco de agosto terminará o prazo para realização das convenções partidais que decidiram sobre coligações partidárias e escolha de candidatos a governador, vice-governador, senador e suplente, deputados federal e estadual, prefeito, vice-prefeito e vereador. Os três últimos cargos só estarão em disputa nos municípios novos.

ORIENTAÇÕES

O prazo de alistamento eleitoral - para quem não fez o recadastramento - terminará no dia seis de agosto. A partir do dia 15 de agosto, os serviços telefônicos do país farão instalar na sede dos diretórios telefones necessários, mediante requerimento do respectivos presidente e pagamento das taxas devidas. Nesse mesmo dia, os partidos podem dar início ao funcionamento de alto-falantes nas ruas sedes ou em veículos, respeitando o horário das 14 as 22 horas.

No dia 17 de agosto, às 18 horas, termina o prazo para pedido de registro de candidatos. A partir de 1º de outubro, as estações de rádio e de televisão ficam obrigadas a divulgar gratuitamente comunicações da justiça eleitoral, até o máximo de 15 minutos. Das 18 às 22 horas.

VASP apresenta Boeing à imprensa sergipana hoje

A Viação Aérea São Paulo - VASP -, segundo informações de seu gerente regional, Waldir Guedes, já colocou em operação o Boeing 727 super 200, que está voando o Brasil de Norte a Sul, inclusive, por Aracaju. O Boeing tem capacidade para transportar 158 passageiros e foi apresentado hoje às 11:30 à imprensa sergipana. Waldir Guedes disse que esta aeronave, além de dar todo o conforto necessário para uma boa viagem, é bastante segura. A VASP aumentou a sua oferta de vagas em vôos em cerca de 141 por cento, o que representa 16 mil lugares. Este aumento colocou a empresa em primeiro lugar em atendimento aos usuários dos serviços em todo o Brasil, com um total de 36 por cento da demanda. (pagina 02)

Brossard quer o apoio dos escoteiros contra violência

Brossard pede apoio a Guido Mondin. (Telefoto EBN).

O Ministro da Justiça, Paulo Brossard, convocou ontem os 80 escoteiros do País a se engajarem na campanha antiviolência. O convite do Ministro foi feito ao presidente da União Nacional dos Escoteiros do Brasil (UNEB), o Ministro aposentado do Tribunal de Contas da União (TCU) e ex-senador Guido Mondin.

Contente e bem humorado, Brossard disse que através dos escoteiros se chega à família, à comunidade, e que os pequenos escoteiros deverão atuar principalmente junto aos jovens. Guido Mondin explicou que vai convocar uma reunião do Estado-Maior da UNEB, e assegurou que o escoteiro, cuja idade varia entre 7 aos 18 anos, está treinado para servir à comunidade.

Horário de bancos ainda pode ser revogado: Funaro

Os novos horários de funcionamento dos Bancos poderão ser revogados se não forem convenientes à população e a rede bancária em forma de prejuízos. A informação é do Ministro da Fazenda, Dilson Funaro, ressaltando que é necessário, porém, mais tempo para análise do comportamento do setor bancário e da população, com a mudança.

O volume de cheques caiu em todos os bancos, disse o Ministro em relação a movimentação que ocorria antes do Plano de Estabilização da Economia. "O importante é termos um sistema financeiro forte, com juros internos nas mesmas taxas do mercado internacional", ressaltou. A partir daí teremos a real situação da convivência do sistema e da população aos novos horários.

Porém, se a população continuar a manifestar-se contrária, argumentando prejuizos, dificuldades no acesso em virtude do horário, "podemos reestudar a decisão", afirmou Funaro.

EMSETUR prevê aumento turístico

"Nós estamos esperando que a alta-estação deste mês de julho, tradicionalmente reservado às férias, traga um número de turistas bastante elevado. Na praia, principalmente, os hotéis já estão com acréscimo substancial na taxa de ocupação". A perspectiva é do diretor de operações da Emsetur - Empresa Sergipana de Turismo, Félix Leite.

O Nordeste foi considerado pelo Ministério de Turismo da Espanha, segundo informações fornecidas por Félix Leite, como a região de maior potencial turístico existente no Brasil.

A partir do último biênio, começou no Estado de Sergipe, a implantação de 8 novos hotéis, localizados nos municípios de Aracaju e na Ilha de Santa Luzia. Félix Leite, durante as suas declarações, frisou que "o turismo se caracteriza como a terceira força econômica do mundo", segundo ele, dados fornecidos também pelo Ministério de Turismo da Espanha. Assim, prossegue o Diretor de Operações da Emsetur, "a construção de oito novos hotéis em Sergipe, reflete o grande interesse do Governo do Estado, em promover o turismo no Estado de Sergipe".

A construção de oito novos hotéis em Sergipe, representa um acréscimo na rede hoteleira do Estado de precisamente 140 por cento de novas unidades habitacionais sobre as existentes anteriormente, compreendendo 930 novos apartamentos e elevando a capacidade instalada do Estado de 661 para 1.591 desde dezembro do ano passado. (notícias locais nas páginas 02 e 04)

Solucionada a crise do PMDB/SP; Quércia é candidato ao Governo

Ulisses anuncia a chapa oficial do PMDB paulista. Orestes Quércia disputará o Governo.

Orestes Quércia, Governador., Almino Afonso, Vice., Mário Covas e Fernando Henrique Cardoso para o Senado, sem sub-legendas. Esta é a chapa que o PMDB vai levar a sua convenção do próximo domingo e que foi definida ontem durante almoço na casa do presidente nacional do partido, deputado Ulisses Guimarães.

A única dúvida, até ontem, em relação a chapa era sobre o nome do candidato a vice. Almino Afonso, presidente regional do PMDB em São Paulo, cedeu aos apelos feitos pelo Governador Franco Montoro, por Ulisses Guimarães, pelos Ministros João Sayad e Almir Pazzianotto, do Planejamento e do Trabalho., pelos deputados Luiz Carlos Santos, presidente da Assembléia Legislativa, e Manoel Moreira, líder do PMDB estadual, e Mário Covas e Fernando Henrique Cardoso, que estiveram na casa do presidente da Câmara dos Deputados.

Franco Montoro, o primeiro a sair da reunião-almoço, disse que a palavra de ordem da reunião foi o entendimento. "Houve um concenso em relação a necessidade da unidade do partido para evitar que se volte às tristes páginas do passado", afirmou o Governador.

Já a partir da próxima segunda-feira, um dia após a convenção, Orestes Quércia desencadeará a sua campanha pelo interior, a começar por Araçatuba, frente a uma das quatro caravanas que sairão em busca de votos por todo o Estado. De acordo com Orestes Quércia, as outras caravanas serão lideradas pelos componentes da chapa. Ou seja, Almino Afonso, Mário Covas e Fernando Henrique Cardoso.

Ulisses Guimarães, que está de viagem marcada para a União Soviética, garantiu que, ao retornar, deverá se dedicar também, a campanha do PMDB paulista. Ele afirmou, no entanto, que pela sua posição de presidente nacional do partido estará em todos os Estados onde sua presença se fizer necessária.

Orestes Quércia anunciou ainda, que o Ministro Almir Pazzianotto., do Trabalho, ficará encarregado de, juntamente com as lideranças locais, coordenar a campanha na região do ABC Paulista. Não foram definidas funções específicas para os Ministros João Sayad e Dilson Funaro, mas, de acordo com Almino Afonso, eles também vão trabalhar pela vitória do PMDB em São Paulo.

VASP apresenta hoje, à imprensa, o seu mais novo vôo no Aeroporto Santa Maria

O Gerente regional da Viação Aérea de São Paulo-VASP, Waldir Guedes, disse ontem que já se encontra em operação no Aeroporto de Aracaju, desde o dia 26 de junho, o segundo maior avião da Vasp, o Boeing 727 Super 200 com capacidade para transportar 158 passageiros, possuindo em cada cabine ar condicionado com 22 graus, som individual e controle de volume com sete canais de música à bordo entre outras capacidade de conforto.

Waldir Guedes salientou que o Boeing 727 Super 200 está operando com duas frequências: uma para o Norte, no horário das 12 horas, e outra para o Sul do País, das 16:15 horas. "O vôo, que era das 9:10 horas e que vinha de Recife a Maceió passou a ser direto vindo de Recife às 7:25 horas com destino a Salvador, Brasília, Rio de Janeiro, São Paulo e demais Estados do País", ressaltou o gerente da Vasp.

Para utilização do conforto do Boeinf 727 Super 200, Waldir Guedes disse que não é preciso que o passageiro pague a mais pela viagem aérea, e existe ainda uma exceção para o vôo econômico noturno que além de não ser cobrado nada a mais, tem um desconto de 20 por cento.

OFERTA

Segundo Waldir Guedes a Vasp aumentou à sua oferta em 141 por cento, antes oferecida mensalmente um total de seis mil lugares disponíveis aos passageiros, e hoje a empresa aérea conta com 16 mil lugares. Ele falou ainda que com o aumento da oferta, a empresa passou a ser a primeira do País contando com um total de 36 por cento de demanda.

NOVO SISTEMA

De acordo com o gerente regional da Vasp, a empresa mudou o seu sistema de funcionamento passando a operar diariamente o vôo econômico noturno para as cidades de Recife, Salvador, Rio de Janeiro, São Paulo, Belo Horizonte e outras cidades saindo no horário das 22:15 horas do Aeroporto de Aracaju.

"Esperamos com isso atender a demanda crescente e eliminarmos a lista de espera. Sugerimos aos passageiros que tiverem viagens programadas até o final do ano que se antecipem nas reservas dos lugares, sem compromisso, evitando com isso dissabor da falta de lugar na época de viajar. As reservas poderão ser feitas através do telefone 222-3232".

BRASIL NA PALMA DA MÃO

Tendo em vista o Plano Cruzado, que veio congelar os preços das tarifas aéreas e reduzir os juros de financiamento, Waldir Guedes acrescentou que a Vasp conta também com um ótimo plano de viagem, que é o "Brasil na Palma da Mão" - BPM-, o qual financia passagens, hospedagem, passeios turísticos, aluguel de carro, tudo isso pelo Credi Sem, com um juro de dois por cento ao mês.

APRESENTAÇÃO

Hoje, às 11:30 horas, o gerente regional da Vasp estará apresentando o Boeing 727 Super 200, no Aeroporto de Aracaju, para toda a Imprensa e alguns convidados. Segundo Waldir Guedes esta demonstração servirá para que a população sinta mais de perto todo o conforto e segurança que o Boeing pode oferecer.

Médico nega-se a atender previdenciária do IPES

Prevalece para alguns médicos que cliente para ser bem atendido é preciso ter dinheiro, pois nem mesmo sendo segurado de Insituto de Previdência ele tem tanta importância quanto ao de classe média ou alta, e em consequência da falta de atenção do profissional, a vida do ser humano pode muitas vezes está em jogo.

Eliane Carvalho dos Santos, 20 anos, residente na rua R, 68, no Conjunto Jardim Palestina, município de Nossa Senhora do Socorro foi vítima do ato, quando se dirigia anteontem, por volta das 16:30 horas, para a Maternidade Hildete Falcão Batista por se encontrar com sintomas de aborto, e o médico de plantão, (o qual não foi identificado porque a própria maternidade não revelou o seu nome) não quis atendê-la por que o seu expediente já estava se encerrando.

A denúncia do fato foi feita ontem pelo seu esposo, Jessé Alves dos Santos, 28 anos, que disse que o "Tal doutor" mandou que ele se dirigisse com a sua mulher para o Hospital Santa Izabel, e este lhe respondeu que a referida casa de saúde, teria ainda um pior atendimento que a Maternidade Hildete Falcão Batista. Sendo totalmente desenganados de atendimento pelo médico de plantão, Jessé Alves dos Santos se dirigiu de imediato para a Clínica Santa Helena, onde foi atendida, e até ontem encontrava-se em estado de observação preocupante.

Sistema de esgotos será concluído até setembro

No próximo mês de setembro estarão totalmente concluídos os serviços de construção do sistema de esgotos de Aracaju. A informação foi prestada pelo diretor presidente da Deso, Sérgio Fontes, acrescentando que no momento o andamento das obras é normal, e, mesmo com as chuvas que têem caído sobre Aracaju, os trabalhos serão concluídos no prazo estipulado.

A primeira fase do sistema de esgotos de Aracaju - segundo Sérgio Fontes atingirá a aproximadamente 50 por cento da população de Aracaju, num trabalho que é considerado à obra do século para a capital sergipana, "tendo em vista que somente a coragem e a dedicação de um governador como João Alves Filho, motivaria a execução de uma empreitada dessa natureza". A construção de um sistema de esgotos é por demais complexa, não apenas pelos investimentos alocados, como também pelo transtorno causado à população, além de se tratar de um trabalho que fica soterrado e, em pouco tempo, com a rotina da sua utilização, geralmente todos se esquecem da sua transcedental importância para o contexto higiênico-sanitário da população. "Porém - enfatizou o presidente da Deso - era chegada a hora de mudanças e Aracaju carecia de um trabalho dessa envergadura, uma vez que oferece sempre melhores condições ao homem, para que ele viva melhor, sempre se constituiu numa das prioridades da atual administração governamental".

Sobre a operacionalização do sistema - conforme o presidente da Deso - todo o pessoal que cuidará dessa fase já está contratado, é o treinamento já vem ocorrendo, devendo assim que todo o sistema ficar concluído, ter início a conexão das residências à nova rede", concluiu Sérgio Fontes.

SEJAS organiza o sistema penitenciário de Sergipe

O Secretário da Justiça e Ação Social, Hernany Romero Libório disse ontem que, hoje em Aracaju a penitenciária está com 407 detentos, sendo 390 do sexo masculino e 17 do sexo feminino. Disse ainda que em Areia Branca existem mais 86 detentos e Nossa Senhora da Glória está em fase de ativação com possibilidade de mandar para lá 80.

Segundo eles, os presos que se deslocam para Areia Branca, são os sentenciados que já tiveram seus processos julgados e estão ali cumprindo pena. Já os de Nossa Senhora da Glória são os que estão ali cumprindo pena. Já os de Nossa Senhora da Glória são os que vão ser agilizados, acrescentou ainda que os detentos sentenciados que cometeram delitos, homicídios, roubos etc ficam à disposição da justiça, até que sejam julgados para depois irem para outro lugar.

EDUCAÇÃO

Segundo Hernany Libório, existe em cada penitenciária uma assistência educacional que visa beneficiar os detentos para que tenham uma melhor condição de ensino; para o sexo masculino, o curso supletivo permanente do 1° grau, exames de suplência de educação do 1° e 2° grau, curso de alfabetização para os sentenciados e no presídio feminino, alfabetização, supletivo permanente do 1° grau, exames de suplência de educação geral do 1° e 2° grau.

Informou ainda que nas penitenciárias de Areia Branca e Nossa Senhora da Glória, tem todo tipo de assistência social, material e religiosa.

Vereador se manifesta a favor do uniforme estudantil

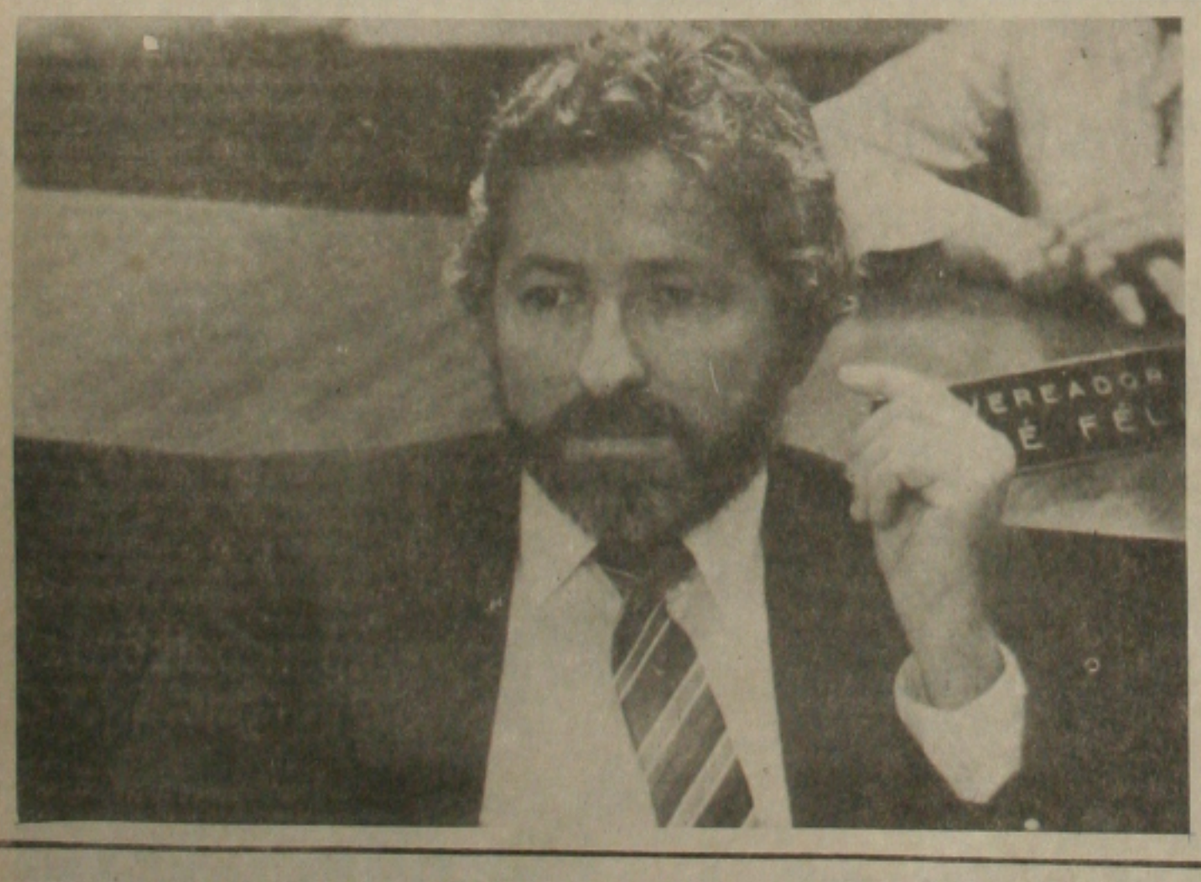

Jorge Araújo, vereador.

O vereador Jorge Araújo, candidato a deputado estadual no próximo pleito defendeu ontem a utilização da farda escolar por todos os estudantes sergipanos, justificando sua proposta com base em diversas vantagens que advém com o uso do fardamento. Segundo ele, o uniforme escolar se constitui num mecanismo mais barato para os pais de alunos na manutenção dos seus filhos nos colégios, uma vez que extingue a necessidade dos estudantes trocarem de roupa rotineiramente, obrigando muitas vezes os pais adquirirem diversas peças de roupas diferentes para que seus filhos frequentem as escolas, além de outros gastos provenientes do uso dessas roupas, como a lavagem.

Ele ressaltou que o uniforme é importante para o estudante não só pelo aspecto de significar economia para os pais, mas também por influir na propria formação cívica do aluno, a partir do momento em que ele sente orgulho de ostentar a farda do seu colégio.

Na sua opinião, para os colégios o fardamento escolar é imprescindível porque, sem ele, haveria problemas, principalmente nos grandes estabelecimentos escolares, como o Atheneu Sergipense, o Tobias Barreto, o Costa e Silva, dentre outros, onde se faz necessária a identificação imediata do estudante para que não haja confusão e não se registre a invasão de terceiros alheiros às escolas que, confundindo-se com os estudantes, penetram nos prédios escolares.

Além disso, o vereador Jorge Araújo salientou que o uso da farda soluciona uma questão social, pois com ela todos ficam nivelados, sejam filhos de pais ricos ou pobres. Ele revelou que conhece casos de estudantes pobres que, por não usarem farda e porque não possuem roupas mais apresentáveis a exemplo dos seus colegas, sentem vergonha de ir à escola exatamente por causa das roupas que vestem. "Com a farda, problemas dessa natureza desaparecem", assegurou.

Contudo, Jorge Araújo adverte que no uso da farda é preciso que haja senso das administrações dos colégios, principalmente os públicos para que não exigam ostentação. "Fardas simples, únicas, sem luxos e de fácil poder aquisitivo" é a melhor forma de se adotar a política do uso do uniforme". Para Jorge, no caso dos estudantes carentes, os próprios governos, quer estaduais ou municipais, deveriam bancar os custos com a compra do fardamento, ajudando ainda mais os pais de família.

MINISTÉRIO DA MARINHA
CAPITANIA DOS PORTOS DO ESTADO DE SERGIPE

"O Capitão dos Portos do Estado de Sergipe participa aos mestre amadores com mais de 2 anos na categoria, que estão abertas até o dia 30 do corrente mês, as inscrições para o exame de capitão amador.

Os interessados deverão procurar o Setor de Ensino Profissional Marítimo na Capitania dos Portos, nos dias úteis, no horário de 13:30 às 17:30 horas".

NEYF FRÕES DE ALMEIDA
Capitão-de-Corveta
C. ão dos Portos

PODER JUDICIÁRIO
JUSTIÇA FEDERAL DE PRIMEIRA INSTÂNCIA
ESTADO DE SERGIPE

EDITAL DE CITAÇÃO E INTIMAÇÃO DE PENHORA

Eu, Dr. José de Castro Meira, Juiz Federal da 1ª Vara da Seção Judiciária do Estado de Sergipe, na forma da lei, etc, FAÇO SABER aos que o presente edital virem, ou dele conhecimento tiverem que, por este meio, CITO, com prazo de 10 (dez) dias a contar da primeira publicação, a IZABEL CRISTINA BESSA BARRETO CALUMBY, ora em lugar incerto e não sabido para pagar, querendo, no prazo de 24 (vinte e quatro) horas, a importância de Cz$ 2.979,71 (dois mil, novecentos e setenta e nove cruzados e setenta e hum centavos), sujeita aos acréscimos legais, importância esta cobrada pela Caixa Econômica Federal nos autos da Execução que promove contra VALDEMAR CALUMBY e IZABEL CRISTINA BESSA BARRETO CALUMBY (Proc. JF/SE 11.499/86), ficando também, por deste, INTIMADA da penhora cidiu sobre uma máquina de de marca Olivetti, modelo T elétrica, carro 44, de proprie executado VALDEMAR CAL cientificando-se de que, não embargada a execução no de 10 (dez) dias, presumi aceitos pela autora. E para que que ao conhecimento dos int dos e não possam de futuro ignorância, passou-se este e mandou de igual teor que serão afixados sede deste Juízo, à rua Estância nesta capital, e publicados na da lei. Dado e passado nesta cid Aracaju, capital do Estado de Se na Secretaria da Justiça Federal trinta dias do mês de junho do mil novecentos e oitenta e seis 06.86). Eu, Aneci Pereira Lima tora de Secretaria, o fiz datilog e subscrevo.

JOSÉ DE CASTRO MEIRA
Juiz Federal - 1ª Vara

BEL. FERNANDO MENDONÇA,
OFICIAL DO REGISTRO CIVIL DA III ZONA DE ARACAJU, CAPITAL DO ESTADO DE SERGIPE

Faz saber que pretendem se casar: na cidade de Belo Horizonte - Minas Gerais, onde estão se habilitando: Delson Fernando da Silveira Cursino com 30 anos de idade, solteiro de profissão engenheiro de minas natural do Termo de Caruaru do Estado de Pernambuco residente atualmente nesta cidade, Avenida Rotary Club, 714 - Atalaia filho de Nelson Cursino e de D. Djanira da Silveira Cursino e D. JACQUELINE DE ANDRADE CARVALHO com 24 anos de idade solteira de p são estudante natural do termo d Horizonte do Estado de Minas residente atualmente na cidade d Horizonte, a rua Leopoldina, 87 de Walter José de Carvalho e d Maria Stella Lustosa de Andrad valho.

Apresentaram os documentos dos pelo art. 180 do Código Civil.

Se alguém souber de algum im mento, oponha-o na forma da lei.

Aracaju, 03 de julho de 1986

O Oficial do Registro Civil.
Maria Belaide Alves, subst.

BEL. FERNANDO MENDONÇA,
OFICIAL DO REGISTRO CIVIL DA III ZONA DE ARACAJU, CAPITAL DO ESTADO DE SERGIPE

Faz saber que pretendem se casar: na cidade de Itabaiana – Sergipe, onde estão se habilitando: GONÇALO MOREIRA NETO com 23 anos de idade, solteiro de profissão balanceiro natural do Termo de Baixio do Estado de Ceará residente atualmente nesta cidade, a rua Nestor Sampaio, 1951 - Conj. Castelo Branco filho de Antonio Moreira de Souza e de D. Joana Batista de Lima e D. SÔNIA DE OLIVEIRA SOUZA com 17 anos de idade solte profissão prendas do lar natural d mo de Itabaiana do Estado de S residente atualmente em Oiteir município de Itabaiana - deste filha de José Juca Souza e de D. Odinete de Oliveira.

Apresentaram os documentos dos pelo art. 180 do Código Civil.

Se alguém souber de algum im mento, oponha-o na forma da lei.

Aracaju, 03 de julho de 1986

O Oficial do Registro Civil.
Maria Belaide Alves, subst.

idade solteira de profissão prendas do lar natural do termo de Aracaju do Estado de Sergipe residente atualmente nesta cidade, a rua Goiás nº 1.945 filha de José Augusto dos Santos e de D. Marinalva Braz dos Santos.

Apresentaram os documentos exigidos pelo art. 180 do Código Civil.

Se alguém souber de algum impedimento, oponha-o na forma da lei.

Aracaju, 02 de julho de 1986

O Oficial do Registro Civil.
Maria Belaide Alves, subst.

BEL. FERNANDO MENDONÇ
OFICIAL DO REGISTRO CIVIL D
ZONA DE ARACAJU, CAPITA
ESTADO DE SERGIPE

Faz saber que pretendem se PAULO FRANCISCO DOS SA com 30 anos de idade, solteiro d fissão montador natural do Ter Paulo Afonso do Estado da Ba sidente atualmente nesta cidade vessa H, nº 311 - Conjunto Aga Magalhães filho de D. Fra Maria dos Santos e D. HELE BRAZ DOS SANTOS com 21 a

ORAÇÃO DAS TREZE ALMAS BENDITAS

Oh! minhas 13 almas benditas, a vós peço pelo amor de Deus, atendei ao meu pedido.

Minhas 13 almas benditas, a Vós peço pelo sangue que Jesus derramou atendei ao meu pedido. Meu Senhor Jesus Cristo que a vossa proteção me cubra com vossos braços, me proteja com vossos olhos, Oh! Deus de bondade vós fostes meu advogado na vida e na morte. vos que atendei e me livrai dos dai-me sorte na vida, cegue inimigos que olhos do mal n vejam, cortai as forças dos inimigos, minhas 13 almas ben se me fizerdes alcançar esta (pede-se a graça) ficarei devo vós, mandarei publicar esta mandando também rezar uma Rezar 13 Padre Nossos, 13 Maria, durante 13 dias.

GOVERNO DE SERGIPE
ENERGIPE
AVISO DE DESLIGAMENTO NO INTERIOR

MANUTENÇÃO PREVENTIVA

A ENERGIPE comunica que realizará serviços de manutenção em sua rede de distribuição e, para maior segurança, vai interromper o fornecimento de energia elétrica nos dias, horários e locais abaixo discriminados:

DIA: 06.07.86 entre 06h e 10h
LOCAIS: Cidades Telha, Amparo de São Francisco, Canhoba, com seus respectivos povoados, Santiago, Barrelas, Lelés, São Pedro e São José, além de fazendas, sítios, indústrias, e etc nas áreas adjacentes.

DIA: 06.07.86 entre 06h30 e 10h30
LOCAIS: Povoado Gado Bravo do Norte, Bomba do DESO e etc nas áreas adjacentes.

DIA: 06.07.86 entre 08h e 10h
LOCAIS: Área 700 e casas de bombas do DESO e etc nas áreas centes.

DIA: 06.07.86 entre 06h e 1
LOCAIS: Povoados Santa Cr Telha, Carrilho, Cajaíba, Gara Tapera e Ribeira além de faze sítios, indústrias e etc nas adjacentes.

DIA: 06.07.86 entre 07 e 10h
LOCAIS: Povoado Machado, tal de Laranjeiras e etc nas áre jacentes.

Comunica, outrossim, que será energizada independen qualquer aviso, caso os trabalh jam concluídos antes da hora ta.

Aracaju, 03 de julho de 1986.

JORGE CARDOSO LIMA
Assessor de Relações Públicas

SERGIPE MÃOS À OBRA
Governo JOÃO ALVES FILHO

GAZETA DE SERGIPE

O JORNAL DE ORLANDO DANTAS

EDITORIAL

AGRICULTURA E PECUÁRIA

O Estado de Sergipe reflete, nos dias atuais, uma situação de penúria e de miséria, frutos do seu atraso econômico. O Governo que aí está, apèsar de toda a propaganda massificante, e dos gastos com projetos mirabolantes que parecem ser, para a agricultura e para a pecuária como o projeto, do mesmo autor, da Coroa do Meio é para Aracaju, não estabeleceu o setor primário como prioridade. As provas são suficientemente fortes para justificar a afirmação, e uma delas é dada pela SUDENE, quando atesta, em documento já do conhecimento público, que o Estado de Sergipe aprovou, desde 1983 até agora, apenas dois projetos agropecuários, um dos quais o do JUNDIHAY, que é de propriedade do sr. João Alves Filho, e que vem causando grande polêmica nacional, depois de denunciado pelo representante dos trabalhadores rurais com assento no Conselho Deliberativo da SUDENE.

A produção agrícola sergipana vem caindo há muito tempo e não se deve atribuir, de verdade, única e exclusivamente ao sr. João Alves Filho e ao seu Governo. Ninguém desconhece que o único produto permanente, no campo, é a cana-de-açúcar, que aumenta nas épocas de bons invernos e diminui nas temporadas secas e de estiagens prolongadas. O côco está em declínio. O maracujá experimentou um surto crescente mas as variações de preço no mercado internacional influiram negativamente na cultura. A laranja vai bem, ainda, apesar das dificuldades entre os produtores e os agenciadores da industrialização. O arroz, declinou. O fumo está declinando. Feijão e milho nem falar. Algodão, que já foi o ouro branco de Sergipe, praticamente é uma lavoura em extinção. Até a mandioca, nativa, e cultivada desde a colonização, reduziu a áreas plantada e a produção colhida, nos dois primeiros anos da atual administração. E não foi por causa do clima.

A pecuária também não vai bem. O presidente da Associação dos Criadores do Estado de Sergipe tem dito, continuamente, quais são as dificuldades do setor. O reflexo da longa seca ainda são sentido, pois os rebanhos não foram recuperados, depois das mortes, das vendas a preços aviltados e das transferências para pastagens distantes, em outros Estados. Os criadores reclamam da falta de crédito, mas que do clima, é o clamor dos produtores não tem surtido o efeito desejado, demonstrando que o Governo não está atento ao problema, nem fez nada, em três anos e meses, em favor do criatório bovino sergipano. As ações em favor do criatório de caprinos são pequenas demais para que sejam consideradas como significativas no contexto da produção pastoril do Estado. A suinocultura é inexistente no Estado e os pequenos criatórios, aviários, etc, não têm recebido estímulos para desenvolverem.

Quem abre o livro do ICM, publicado pelo Governo do Estado através da Secretaria da Fazenda, encontra facilmente a repartição do bolo tributário estadual entre os três setores da economia. A participação da agricultura e da pecuária é pequena e se dela for retirada a contribuição da cana-de-açúcar, fica inexpressiva. E se formos buscar o parâmetro da CEASA, teremos indicadores de importações de tudo o que consumimos, em termos de hortifrutigranjeiros. Não há produção no Estado e produtos básicos que devem estar diariamente na mesa dos sergipanos são comprados fora, nas fontes produtoras do País. Toda essa situação tem levado o proprietário sergipano, grande ou médio, a não fazer da agricultura uma atividade principal. O criatório resiste melhor, mas ainda assim, não condiz com a tradição dos melhores pastos e dos melhores rebanhos, que aparece como atributo das terras sergipanas.

O Governo do sr. João Alves Filho errou num detalhe muito importante: formulou sua política para o setor primário como se todos os problemas do campo resultassem do clima, ou das condições de muitas chuvas ou longas secas. Existem outros fatores, que não foram considerados. Inclusive ligados ao armazenamento de água para atravessar as épocas secas do ano. O resultado é que as cisternas são denunciadas como mal feitas, defeituosas, e os poços salinizados e abandonados e as terras próximas das barragens ameaçadas de sanilização, conforme Relatório do BIRD, recentemente divulgado. Todo o programa do Governo corre o risco de ser um grande fiasco, porque montado em pressupostos fracos, que não dão a verdadeira dimensão das necessidades do campo sergipano. Ademais,todos os projetos terão efeito, se positivos, a longo prazo, quando o sr. João Alves Filho for apenas um nome na vida política, administrativa e empresarial sergipana. A situação da agricultura e da pecuária pode ser mostrada pelos próprios dados do Governo, que devem ser verdadeiros.

PANORAMA POLÍTICO

IMPRENSA

Nos últimos anos surgiu em Sergipe um tipo de imprensa que deixando de lado os compromissos tradicionais do jornalismo tem tido preocupações alheias ao âmbito do chamado quarto Poder. Agora existe, em Aracaju, um exemplar perfeito do tipo telegulado de imprensa, que ao invés de tratar os fatos, do ânguio que julgar conveniente, prefere atacar pessoas que também militam na imprensa sergipana. Certamente que as pessoas que escrevem, nos jornais, contra jornalistas, não são do ramo e nem profissionais autorizados pelo Ministério do Trabalho e pelo Sindicato da classe, mas meros porta-vozes dos donos dos órgãos. E esses, seguramente, não têm condições de avaliar quem quer que seja, muito menos a jornalistas que aprenderam no batente de mais de 20 anos, enfrentando prisões e processos, em nome da verdade.

IMPRENSA II

Esta GAZETA DE SERGIPE estabeleceu célebres polêmicas, mas jamais os profissionais de jornalismo desta casa foram mandados entrar na briga dos donos. Houve um respeito à profissão que ainda hoje marca o relacionamento dos profissionais com a direção e com os proprietários desta GAZETA DE SERGIPE. Esta verdade anima a quem trabalha na GAZETA, e que aprendeu, com ORLANDO DANTAS, que Poder Público é coisa séria e que todas as nuances suspeitas ou aéticas dos dirigentes públicos devem ser denunciadas. Daí porque este jornal tem uma folha de serviços de luta, na qual entram os acertos e os equívocos, porque tanto uns como outros nasceram da sinceridade de um trabalho de defesa de Sergipe e dos sergipanos que, aliás, não é privilégio deste jornal, mas dever de todos os órgãos de imprensa.

IMPRENSA III

Temos dito e vamos repetir mais uma vez uma constatação tirada da realidade: o sr. João Alves Filho conseguiu, pelo menos, duas coisas que eram difíceis em Sergipe. Separar os irmãos Rollemberg, Heráclito e Francisco, e desagregar a imprensa, colocando jornalistas contra jornalistas. É claro que tudo isto em seu próprio proveito, porque sendo a imprensa uma tribuna livre, acompanhando e fiscalizando as administrações, seu papel termina tendo grande relevo social. A tática, portanto, é desacreditá-la. E é o que êle faz. Primeiro, entrando no ramo, comprando ou recebendo concessões de rádio e TV e adquirindo jornais. Segundo, fazendo campanhas pessoais contra jornalistas, através dos seus órgãos, por último lançando contra os demais órgãos de comunicação a suspeita de que todos estão a serviço dos seus adversários.

GAZETA DE SERGIPE
FUNDADOR: ORLANDO DANTAS

Diário Matutino, de propriedade de GAZETA DE SERGIPE S.A., fundado em 13 de janeiro de 1956.
Redação, Administração e Oficinas: Av. Rio Branco, 298 – Aracaju–Sergipe

TELEFONES: Diretoria e Departamento Comercial – (079) 222–4405; Redação: (079) 222–4407 – Telex: 0792429.

Diretor-Presidente: Hélio Dantas

Diretores-Executivos: Augusto Dantas
Paulo Roberto Dantas Brandão

Sucursal em Brasília: (OBN) – End. SDS Lote T/8 – Bloco M. – Edifício Cine Venâncio Jr. 1° e 2° subsolos. Telex: (061)2260 e (061)2768 – Telefones (061) 225–6248 e 223–8468.

Serviços Noticiosos: AG e EBN.

Representantes em todo o Brasil: SITRAL: Serviço de Imprensa Televisão e Rádio Ltda. Matriz – Rio de Janeiro: Av. N.S. de Copacabana. 664 – Galeria Menescal Bloco A – 6° Andar. Telefones (021) 256–2755/5274. Telex – 021-23475. Filial: São Paulo: Rua Augusta, 257 – 1° Andar – Conjunto 12. Telefone: (011) 257–1255 – Telex - 011-25474. Representantes – Belém, São Luiz, Fortaleza, Recife, Salvador, Belo Horizonte, Brasília, Curitiba e Porto Alegre

******

Os artigos assinados são de inteira responsabilidade dos seus autores.

LÊIA. ESTUDE. PESQUISE.
Unidade Cultural Orlando Dantas
Praça Fausto Cardoso, 328
Edifício São Carlos, 6° andar
Aracaju– Sergipe

Jornal é cultura

A LUTA DAS CAPITAIS

Desde o dia 13 de maio passado, quando reunidos em encontro nacional na Bahia, lançamos a "Carta de Salvador", com reivindicações inadiáveis ao Governo Federal, que nós, prefeitos de capitais, aguardamos entre apreensivos e esperançosos a resposta do Presidente José Sarney aos nossos reclamos.

Um mês após este encontro de Salvador, formamos uma comitiva de 23 prefeitos de capitais e fomos ao Palácio do Planalto entregar pessoalmente ao Presidente uma cópia deste documento. Na audiência com o Presidente Sarney, tivemos oportunidade de expor a situação de penúria e o estrangulamento financeiro das maiores cidades do país, além de alertá-lo para as consequências que podem ser produzidas pelo agravamento da crise urbana.

Com sua sensibibilidade e consciência de homem público, muito bem entendeu o Presidente não estar sendo acossado por um grupo de mistificadores ou de oportunistas políticos a gerar um clima de tensão artificial. Tampouco de pedintes a mendigarem verbas federais na clássica ciranda do pires-na-mão que tem caracterizado, na história recente do país, o relacionamento entre município e União, fruto do centralismo autoritário e do esvaziamento do poder municipal. Tinha o Presidente interlocutores legítimos para esse tipo de diálogo - prefeitos eleitos pelo voto popular e autênticos porta-vozes de suas comunidades.

A "Carta de Salvador", com nove itens básicos, cobra verbas e encargos; pede a devolução de direitos em lugar de favores; e, principalmente, aponta soluções concretas e emergenciais ao invés de se perder no abstrato de formulações utópicas ou de propostas intangíveis. Antecipadamente, alertávamos que dada a urgência na solução de alguns problemas, não poderíamos esperar pela Assembléia Nacional Constituinte, pois, face à falência das capitais, ela se apresenta pertubadoramente próxima e perigosamente distante.

De posse deste documento, o Presidente José Sarney designou, no dia 10 de junho próximo passado, os Ministros Deni Schwartz e Ronaldo Costa Couto para procederem uma análise detalhada do documento, dando-nos, inicialmente, um prazo de dez dias para uma resposta do Governo Federal. Em encontro com o Ministro Deni Schwartz realizado em Brasília, no último dia 25, o Presidente da Associação Brasileira dos Prefeitos de Capitais, Mario Kertész, concordou com a fixação da data de 9 de julho para o término da análise da "Carta de Salvador" e o anúncio da decisão final do Governo Federal.

Informamos, pois, à população brasileira, especialmente aos 30 milhões de moradores das capitais, que o dia 9 de julho próximo, passa a ser a data limite para este grande esforço que estamos fazendo para reverter, mesmo que parcialmente, o angustiante quadro que ameaça a todos nós. Caso o Governo Federal, não atenda por exemplo, nosso pedido de renegociação da dívida pública acumulada nestes anos de arbítrio, quase a totalidade das capitais ficarão sem condições de honrar compromissos mínimos, inclusive o pagamento do funcionalismo, como já vem ocorrendo, aliás, com algumas delas.

Nossa esperança, todavia, sobrepõe-se à apreensão. Acreditamos que o Governo Federal que luta junto aos credores internacionais por uma renegociação mais justa da nossa dívida externa, não há de querer se transformar para os municípios naquilo que o FMI deseja ser para o Brasil. Não queremos a imprevidência da moratória nem o paternalismo da anistia - mas não podemos negar que nossos municípios estão falidos e a pressão dos encargos de uma dívida irresponsavelmente planejada é fator decisivo para este estado de coisa.

Entendemos que o mesmo governo que defende o aperfeiçoamento democrático, a justiça social, a libertação da economia e a modernização administrativa, não poderá permitir que o peso da burocracia, do centralismo e das leis retrógradas asfixiem, até a morte, os maiores centros urbanos do país. Sabemos que somente uma reforma tributária justa e abrangente, a ser implantada pela Constituinte, trará as mudanças estruturais necessárias. Antes disso, no entanto, necessitamos de medidas emergenciais que evitem o caos econômico, a tragédia social e o impasse político.

Neste sentido, aguardamos uma sábia e justa decisão política do Excelentíssimo Presidente da República.

PREFEITOS	CAPITAL
MÁRIO KERTÉSZ	Salvador
JACKSON BARRETO DE LIMA	Aracajú
FERNANDO COUTINHO JORGE	Belém
SÉRGIO MÁRIO FERRARA	Belo Horizonte
SILVIO SEBASTIÃO DE CASTRO LEITE	Boa Vista
JUVÊNCIO CESAR DA FONSECA	Campo Grande
ESTEVÃO TORQUATO DA SILVA	Cuiabá
ROBERTO REQUIÃO	Curitiba
EDSON ADRIÃO ANDRINO DE OLIVEIRA	Florianópolis
MARIA LUIZA FONTENELLE	Fortaleza
DANIEL ANTÔNIO DE OLIVEIRA	Goiânia
ANTÔNIO CARNEIRO ARNAUD	João Pessoa
RAIMUNDO AZEVÊDO COSTA	Macapá
DJALMA MUNIZ FALCÃO	Maceió
MANUEL HENRIQUE RIBEIRO	Manaus
GARIBALDI ALVES FILHO	Natal
ALCEU COLARES	Porto Alegre
TOMÁS GUILHERME CORREIA	Porto Velho
JARBAS DE ANDRADE VASCONCELOS	Recife
ADALBERTO ARAGÃO SILVA	Rio Branco
ROBERTO SATURNINO BRAGA	Rio de Janeiro
MARIA GARDÊNIA S. RIBEIRO GONÇALVES	São Luiz
RAIMUNDO WALL FERRAZ	Terezina
HERMES LEONEL LARANJA	Vitória

ASSOCIAÇÃO BRASILEIRA DOS PREFEITOS DE CAPITAIS

Mais de mil pessoas recebidas na PMA

"A Prefeitura Municipal de Aracaju não fez nenhuma contratação durante a minha administração, que começou no dia 1° de janeiro. Promovemos Concursos Públicos nas áreas de Educação, Saúde e agora abrimos inscrições para o cargo de Fiscais de Tributos Municipais. Além do mais, mesmo que a prefeitura estivesse em condições de contratar pessoal, não poderia realizar as contratações porque o Presidente Sarney, através de Decreto publicado no Diário Oficial do dia 18, no Artigo 19, proíbe contratação, exoneração, nomeação, transferências, designações ou readaptações dos servidores públicos regidos pela CLT".

Esta declaração foi repetida por diversas vezes pelo Prefeito Jackson Barreto na audiência coletiva que, como de praxe, ele concede ao público, às quintas-feiras na sala de reuniões da prefeitura. Ontem ele atendeu, em pé, das 09 às 14 horas, cerca de mil pessoas, sendo que maior parte à procura de emprego. Foram formadas duas grandes filas que finalizavam na porta da prefeitura, com algumas pessoas reivindicando a doação de alimentos, ajuda em construções de casas, remédios, pagamento de aluguel, água e luz e até mesmo prestações atrasadas que estão no SPC. Estas pessoas, em grande parte desempregadas, procuravam as dependências da prefeitura para esperar a hora do atendimento.

ATITUDE DEMOCRÁTICA

O Prefeito Jackson Barreto foi procurado por um repórter da Rádio Cultura que recebeu informações, na rádio, de que estava havendo um quebra-quebra na prefeitura motivado por grevistas. Jackson concedeu uma entrevista frisando que "a oposição inconsequente não está acostumada com a democracia e não se conforma que o prefeito, toda quinta-feira, numa atitude democrática, receba centenas de pessoas para atendimento a diversos problemas, dentro do que for possível, sem enganar ninguém. Não está havendo quebra-quebra nem greve. A prefeitura, embora não conte com a ajuda da câmara para liberar pedidos de empréstimos, com todas as dívidas que encontrei quando assumi no dia 1° de janeiro, fez o reajuste dos servidores e em maio de um novo aumento, através de um abono", frisou Jackson Barreto.

As escadarias da Prefeitura ficaram repletas de "suplicantes"...

ACHADOS E PERDIDOS

Relação dos nomes cujos documentos encontram na Seção de Achados e Perdidos da Ag. Central da ECT rua Laranjeiras, 229 Aracaju/Se:

Alba Mira Ramos
Afonso José da Silva
Amarildo Barbosa dos Santos
Ana Cristina Santos
Antonio Carlos de Almeida
Álvaro Cardoso dos Santos
Antonio Carlos Alves Santos
Apetrício de Jesus
Cleuza Alves dos Santos
Durval dos Santos
Eduardo Melo Rocha
Edinaldo Serafim Sobrinho
Clésio Araújo do Nascimento
Elívio Santos
Eraldo Jorge dos Santos
Francisco Carlos Paula de Menezes
Genivaldo Izídio de Santana
Gilvânia de Oliveira Santos
Iara dos Santos
Iranilma de Azevedo Aguiar Santos
Jerson dos Santos
José da Costa Reis
João Paulo Cerqueiro dos Santos Paula de Menezes
João Barbosa da Costa
Josefa de Andrade de Jesus
João Batista dos Santos
Jessé Bezerra de Santana
José Carlos Gomes de Figueiredo
Juarez de Carvalho Pereira
José da Conceição IV
José Marcolino da Silva Filho
José Edivaldo do Santos
José Costa de Souza
João Alves da Cruz
José Auclides dos Santos
José Martins de Souza Filho
João Rodrigues de Santana
José Edenez dos Santos
Joel Evangelista dos Santos
José Carlos dos Santos
José Augusto da Silva
José Claudine dos Santos
João dos Santos
João dos Santos Diniz
João Antonio da Silva Neto
Jussara Pinto Andrade
Josilene Batista dos Santos
José Silva
Laudeci Menezes
Luciano Bispo Santa Rita Filho
Luiz Carlos Cruz Santos
Luana Karine Melo de Amorim
Luiz Antonio Alves dos Santos
Maria do Carmo Silva de Oliveira
Manoel Fernando Dias
Maria Gecelia dos Santos
Marcelo dos Passos Santos
Maria José Santos
Marli Teixeira
Marileide Ramos Pereira
Marilene dos Santos
Manoel Francisco Batista
Paulo Marcelo Remício
Raquel da Purificação Campos
Ruy Cardoso Batista
Severino João Alves
Sócrates Almeida Rezende de Oliveira
Solange Farias Teixeira da Silva
Sílvio Pereira da Conceição
Tânia Regina Carvalho Santos
Valdice Pereira Santos.

Moradores da Suissa têm reivindicações atendidas

O Prefeito Jackson Barreto vem atendendo diversas reivindicações, durante visitas que ele e sua equipe de assessores têm feito, constantemente, aos bairros de nossa cidade. Anteontem, dia 02, por exemplo, esteve no Pereira Lobo, Conjunto Amintas Garcez e no Loteamento Garcia, quando, além de ter ouvido a lista de reivindicações pedidas por lideranças comunitárias, fez referências à administração passada "que realizou obras, na base do picolé, que se faz e desfaz rapidamente".

Na presença dos candidatos Antonio Carlos Valadares e Viana de Assis e de Francisco Cabral, presidente da Associação dos Moradores do Conjunto Amintas Garcez, na rua Pires Wynne e na calçada da praça de esportes, o Prefeito Jackson Barreto disse que vai solucionar problemas prioritários da comunidade como a questão dos esgotos, de limpeza, da iluminação, do lazer e de pavimentação.

O presidente Francisco Cabral disse que, na entrada do conjunto, quando chove, as águas chegam a mais de três metros de altura, invadindo casas e destruindo os móveis, O prefeito se comprometeu em cimentar a quadra de esportes e, mais que isso, torná-la polivalente para a prática de outros esportes. E disse que, já nestes próximos dias, irá colocar uma iluminação bonita numa praça na entrada do conjunto. Com relação à pavimentação, o prefeito foi muito aplaudido quando afirmou que, logo agora, em agosto, irá colocar paralelepípedo em ruas do conjunto como irá calçar todo o bairro da Suissa, em alguns casos, irá asfaltar.

Salão de humor na A. Santos

A Secretaria de Cultura promove de 18 a 31 de julho na Galeria de Arte Álvaro Santos, o I Salão Municipal de Humor. A promoção tem como objetivo proporcionar um maior incentivo a profissionais da área, assim como a descoberta de novos talentos.

O Salão de Humor está aberto a Cartunistas, Chargistas e Caricaturistas na categoria profissional e amador desde que residentes no Estado de Sergipe. Cada um dos concorrentes poderá participar com até cinco trabalhos inscritos sobre qualquer tema. Os 20 melhores trabalhos serão publicados no Jornal PIPIRI, órgão da Secretaria de Cultura.

Serão distribuídos Cz$ 5.000,00 (cinco mil cruzados em prêmios), cabendo ao 1° lugar profissional Cz$ 3.000,00 (três mil cruzados) e ao 1° lugar amador - Cz$ 2.000,00 (dois mil cruzados). A entrega dos prêmios será realizada no dia 18 na Galeria Álvaro Santos, e contará com as presenças de Chico Caruzo, Paulo Caruzo e Miguel Paiva. Na oportunidade será prestada uma homenagem ao também cartunista e atual presidente da Central de Medicamentos - CEMI, Gilvan Rocha.

A Comissão Organizadora informa a todos os interessados que as inscrições permanecerão abertas até o dia 15 de julho não havendo prorrogação deste prazo. Por esse motivo aqueles que desejarem se inscrever no I Salão Municipal de Humor devem comparecer na Galeria ÁlvarO Santos, das 8 às 12 horas e das 14 às 18 horas.

Crescem vendas no comércio

O comércio sergipano reagiu bem às medidas econômicas adotadas pelo Governo Federal, apresentando nos quatro últimos meses de vigência do plano cruzado, um crescimento da ordem de 23 por cento, em relação ao mesmo período do ano passado.

A afirmação foi feita pelo presidente do Clube de Diretores Lojistas de Aracaju (CDL-Centro), Walter Barreto, acrescentando que nos quatro meses do plano cruzado, 05 mil 337 pessoas passaram a constar na lista de clientes negativos do Serviço de Proteção ao Crédito (SPC), mas no mesmo período do ano anterior a situação era bem mais grave, chegando a 06 mil 430 o número de clientes que não cumpriam com o pagamento de suas prestações.

GS BRASÍLIA

WANDERVAL CALAÇA

FARPAS

Depois de aparar as críticas e a estratégia dos contrários a sua candidatura ao Governo do Estado de S. Paulo, o deputado Paulo Maluf resolveu enviar algumas farpas ao Governador Franco Montoro. Diz Maluf que ao encerrar seu mandato de Governo, em março de 87, Franco Montoro será um recordista de aposentadorias acomuladas. Ou seja, as de vereador, deputado estadual, deputado federal, professor da PUC, professor da USP, Governador e Procurador do Estado.

AURELIANO

Não é só os deputados e senadores que ficarão longe de seus gabinetes em julho. Um dos principais ministros do Governo Sarney, também, vai tirar férias. Trata-se do Ministro das Minas e Energia, Aureliano Chaves, que viaja para Belo Horizonte e só retorna a Brasília no final do mês. O Ministro deverá ficar cinco dias em Belo Horizonte, onde irá tomar posse na Academia Mineira de Letras e depois segue para sua fazenda, no interior do País.

CÂMARA PODE PARAR

Ao mesmo tempo em que o presidente da Câmara, deputado Ulisses Guimarães, está irremediavelmente decidido a reformar as instalações do Congresso, que custará Cz$ 250 milhões aos cofres públicos, o diretor-geral da Câmara, Adelmar Sabinho, diz que a Câmara pode parar se a Secretaria de Orçamento e Finanças do Ministério do Planejamento não liberar uma verba suplementar de Cz$ 750 milhões. O quarto secretário da mesa, deputado José Frejat (PDT-RJ), admitiu que o dinheiro dá até setembro.

REVITALIZAÇÃO

O Plano Cruzado revitalizou o poder de compra dos salários da maioria do povo brasileiro. Prova disso, é que 15000 brasileiros foram ver a Copa do Mundo no México - número significativamente maior em relação aos turistas provenientes de outros Países. Em paralelo, os jornalistas que ficaram incubidos de cobrirem a viagem do Presidente José Sarney a Itália, dia 7, estão encontrando dificuldades em conseguir lugares nos aviões. Está tudo lotado.

OPERAÇÕES IRREGULARES

O deputado Chagas Vasconcelos (PMDB-CE) solicitou ao Banco Central, através do Poder Executivo, informações sobre possíveis operações irregulares realizadas pelo Banco do Estado do Ceará. Segundo ele, o Brasil está em crise e todo ato ilícito deve ser punido - e acrescentou -, o Presidente Sarney implantou o Plano de Estabilização Econômica no País, para acabar com a inflação e, esse plano deve ser respeitado por todos, mas principalmente pelos homens do Governo.

PROCESSO

O Ministro da Agricul Rezende, está proces seu ex-secretário de Co ção Social, Carlos Albe ta Cruz. Carlos Alber preso político, dirigiu a nha de Iris Rezende p vernador e agora diz-se pendido". Só me resta pedir desculpas ao Es Goiás e do Brasil por criado o menino de Ci polis, como o que es estar gerando a liberdade que acabei gerando Iris R de, Governador e ag nistro. E Ministro é M Carlos Alberto está se cessado porque acusa nistro da Agricultura d e corrupção.

REATAMENTO

A decisão do Presiden Sarney de reatar as r diplomáticas com Cuba recebida pelos congress senador Cid Sampaio (disse que foi um passo tante para o caminho mundial, uma vez que buirá para uma reaprox com os países ligados a socialista aos do capi "Essa divisão do mund que levou o Brasil a tom posição que na realida representava seus intere

COMISSÃO DE EDUCA

O senador Aluisio (PMDB-PA) foi eleito pr te da comissão de edu cultura por indicação d rança do Partido da Fre beral. O senador Aluisi ves dirigiu por mais d anos a Faculdade de Di Universidade Federal d e foi reitor por mais de anos deste estabelecim ensino. A presidência missão de educação vaga desde o desapareci do senador Aderbal Jure

BNCC

O Banco Nacional de C Cooperativo deverá reve seu resultado operacio final deste semestre. O tante negativo de Cz$ 1 lhões observado em fe passado deverá baixar pa 29 milhões, segundo es vas de um trabalho de de tendência realizado p equipe de técnicos do Caso seja resolvido até do semestre o problem Bonus Japonês, o BNC apresentar um resultado racional positivo de Cz milhões, além de rever seu patrimônio líquido vo.

FLAHES

O reatamento diplomát Brasil com Cuba só não com a aprovação da maio integrantes do Conselho gurança Nacional.

* * * * *

Terça-feira o Chanceler Sodré entregará ao Pres Sarney o projeto para a trução da Embaixada d país.

* * * * *

Até o final da semana s indicação do Embaixador

O REI DAS TINTAS
COMERCIAL DE TINTAS LTDA.
MATRIZ: AV COELHO CAMPOS, 462/468 - FONE 224-7733
C.G.C. 13.355.938/0001-76 — INSC. EST 27.061.919-4
FILIAL 1: AVENIDA RIO BRANCO, 94 - FONE 222-2063
FILIAL 2: RUA MARIANO SALMERON, 543 - FONE
C.G.C. 13.355.938/0003-38 — INSC EST. 27.063.253-0
Rei das tintas
TINTAS PARA A CONSTRUÇÃO CIVIL, NAVAL, RURAIS, TINTAS ANTICORROSIVAS, TINTAS AUTOMOTIVAS E ARTISTICAS, PRESERVATIVO DE MADEIRAS, COLAS E ADESIVOS - ACESSÓRIOS DE PINTURA - LIXAS PINCEIS
ARACAJU — SERGIPE

Valorize sua empresa:
anuncie na Gazeta de Sergipe

OPORTUNIDADE
Temos disponibilidade de uma área medindo 8.000 metros quadrados para fins de aluguel total ou parcial, localizado na entrada da Cidade, próximo ao DER. Maiores informações pelos telefones 224-7733 ou 222-2083, com o Sr. Jorge Montes.

Jornal é cultura Leia Arte e Literat

Houve fraude na pesquisa do PFL: Valadares é o 2º

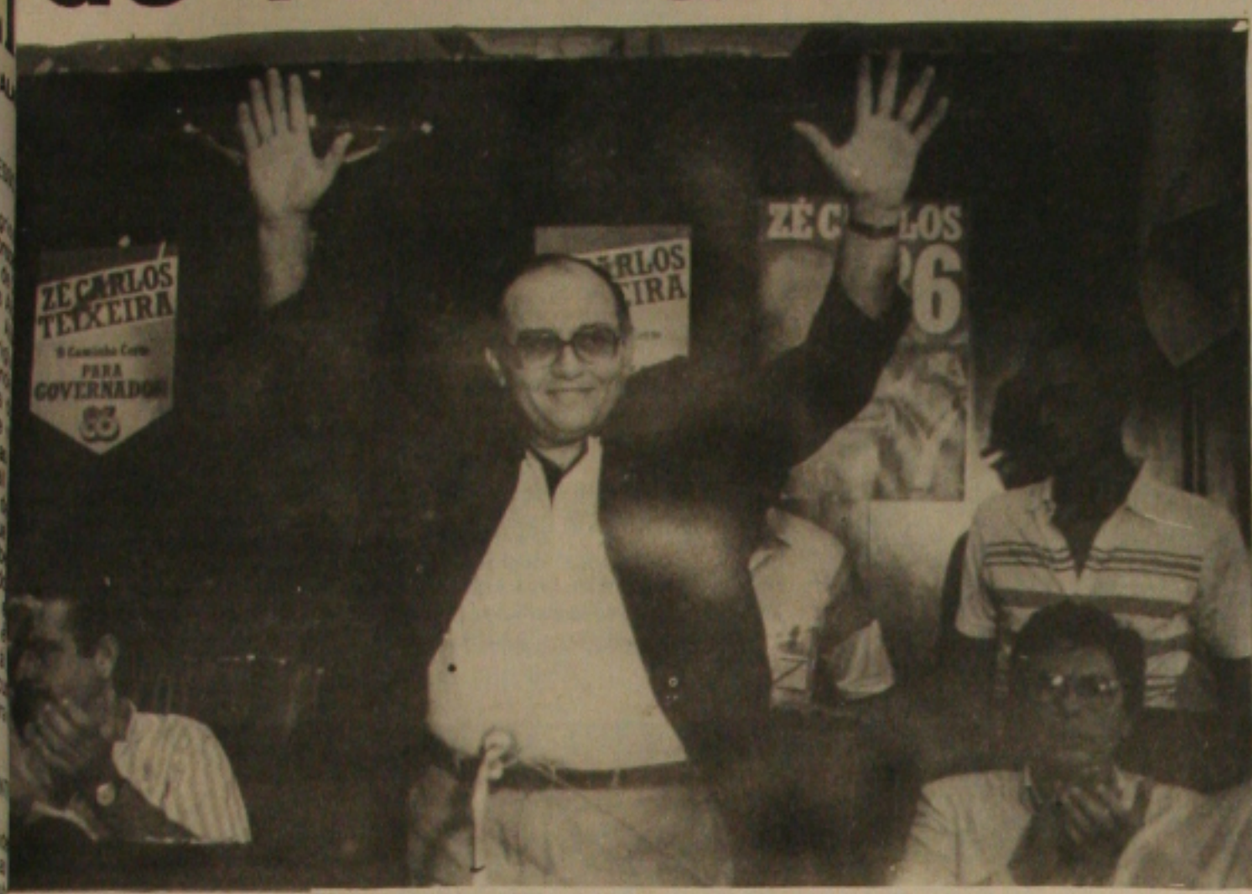

Descoberta a manipulação dos dados em pesquisa e fica comprovada a preferência de Zé Carlos.

A pesquisa divulgada pelo PFL dando o seu candidato como franco favorito não passou de manipulação de números. A notícia foi revelada ontem por um auxiliar do Governador João Alves Filho e que trabalha no Comitê de Antonio Carlos Valadares. Dois dias depois da divulgação da pesquisa, ele disse que conversou reservadamente com dois familiares, que lhe aconselharam a procurar os jornais para declarar a verdade porque "estava com problema de consciência e Zé Carlos, pela sua integridade, não merecia ingratidão".

VERDADEIROS DADOS

Pedindo encarecidamente para não mencionar seu nome, o funcionário do Comitê do PFL mostrou a verdadeira informação fornecida pelo IBOPE, que deu a Zé Carlos, tanto na capital como no interior, uma vantagem de mais de 18 por cento. Foram feitas várias perguntas a 900 pessoas de idades diferentes e a maioria das respostas foi favorável ao candidato do PMDB. Na pergunta, "qual a melhor chapa que o senhor acha para o Governo", a do PMDB mereceu um percentual de mais de 46 por cento, enquanto a chapa de Valadares ficou abaixo de 38 por cento, mesmo assim porque o entrevistado julgou que na chapa do PFL estava incluído o nome do Governador João Alves Filho.

Tudo aconteceu, segundo o informante, que disse ter cumprido um dever ditado pela sua consciência, da seguinte maneira:

O PFL, da relação das 900 pessoas, fez uma conta de chegar com as respostas de 308 entrevistados, que opinaram somente sobre a pergunta: "Você já tem candidato"? Neste item constou, inclusive, os nomes de Marcelo Déda, João Alves, Francisco Rollemberg e Tânia Magno. Três deles, Marcelo Déda, João Alves e Francisco Rollemberg não são candidatos ao Governo. Com estas 308 pessoas, que não responderam sobre a preferência e sim a respeito da existência do candidato, Valadares conseguiu superar Marcelo Déda, João Alves e Francisco Rollemberg.

QUAL A MELHOR?

Na xerox exibida pelo funcionário do Governo, que trabalha para o PFL, consta o seguinte:

A primeira pergunta: "qual destas chapas o sr. ou a sra. considera a melhor para as eleições de 1.986"? A chapa de Antonio Carlos Valadares, Benedito Figueiredo, Viana de Assis e Lourival Baptista, obteve 37,4 por cento dos votos - 36,7 por cento na capital e 37,8 no interior. A chapa de José Carlos Teixeira, Passos Porto, Seixas Dórea e Francisco Rollemberg, teve 46,1 por cento, sendo 52.5 em Aracaju e 43,2 por cento no interior.

FAIXA ETÁRIA

Dentro desta mesma pergunta, foram classificadas as 900 pessoas por idade. As da faia de 18 a 24 anos, deram 49,5 por cento a José Carlos, contra 38,9 a Valadares. Os de idade de 25 a 29 anos, 49,6% responderam favoravelmente a José Carlos e 41,8 para Valadares. Na idade de 30 a 39 anos, 50,3% estão com José Carlos Teixeira e 33,7 com Valadares e de 40 a 49 anos de idade, 38,7 por cento pertenceu a José Carlos e Valadares ficou com 35,3. Valadares só obteve vantagem na faixa de idade acima de 50 anos: ficou com 36,9 por cento, contra 34,6 por cento de José Carlos.

A segunda pergunta do IBOPE foi esta:

"Dentre estes nomes, José Carlos, Valadares e Tânia Magno, em quem o sr. ou a sra. votaria se as eleições fossem hoje"?

José Carlos obteve 36,3 no total, representando 43,5% na capital e 33,1% no interior; Valadares obteve apenas o total de 33,8. Tânia Magno ficou com o total de 3,00, representando 5,8 na capital e 1,8 no interior. Nesta pergunta, três por cento disseram não votar em nenhum deles e 23,9 não sabiam em quem votar ou não opinou.

Candidato a Constituinte fala do crescimento do PT

—O povo sergipano está observando a necessidade de se eleger constituintes progressistas para melhor representá-lo. As forças conservadoras, todos sabemos, estão organizadas em todo o País tentando se fortalecer para reeditar o Ato Institucional nº 5, assim como outros AI's, visando claramente se perpetuarem no Poder de forma a impedir ao povo brasileiro o direito à liberdade, à participação política. Assim se posicionou o sindicalista Rômulo Rodrigues, candidato a deputado federal Constituinte pelo Partido dos Trabalhadores, a respeito do crescente apoio que a agremiação vem recebendo da população, acrescentando que "tenho certeza de que mais uma vez vamos cusar surpresas naqueles que não acreditam na força do trabalhador".

Presidência do BB aprova concessão beneficiando Se

O presidente do Banco do Brasil, Camillo Calazans, aprovou a concessão de Cz$ ..... 370.912,00 do Fundo de Desenvolvimento Comunitário (FUNDEC) para a comunidade de Mulungu, do município de Aquidabã (SE).

A assistência à comunidade será concretizada com a execução de plano de desenvolvimento comunitário integrado (PDCI), através de projetos de diversificação de culturas, incentivo à pecuária, construção de posto de saúde e farmácia comunitária, construção de praça pública, recuperação de grupo escolar, implantação de rede de energia elétrica, saneamento ambiental, construção da sede da Associação Comunitária, do cemitério e ampliação do número de hortas escolares, comunitárias e caseiras.

O PDCI conta ainda com recursos financeiros, humanos e materiais da própria comunidade, da prefeitura, do Governo Estadual, da EMATER e da Energipe.

MESSIAS IMÓVEIS

RUA BAHIA, 1159

CRECI n. 356 - Fone 221-4688/1823

CLASSIFICADOS

VENDE-SE:

Casa recém construída à Rua Nestor Sampaio, B. Luzia, com: três quartos, sendo um suite, sala, cozinha, WC social, dep. empregada, garagem, até o fundo. Preço Cz$ 400.000,00.

Excelente casa a Rua Aquidabã com: três quartos, sendo um suite, copa, cozinha, WC social dep. de empregada, garagem, p/ seis carros, armários embutidos em várias partes da casa. Preço Cz$ 600.000,00 (com fino acabamento).

Casa no Jardim Farolândia com: três quartos, sala, copa cozinha, garagem. Preço Cz$ 150.000,00.

Casa na Zona Sul da Cidade Conj. Jardim Esperança com: dois quartos, sala, cozinha, área de serviço. Preço Cz$ 75.000,00.

Vendo ou troco p/ carro área de terreno na Praia do Abais, medindo 160/50m, próximo a praia.

Temos apt°s novos P/ vendas B. Salgado Filho, Edf. Mediterrané com: três quartos, sendo um suite, sala, varanda, cozinha, copa.

Apt° à Rua Divina Pastora próximo ao CEASA com: três quartos, sendo um suite, sala, cozinha, WC social, área de serviço. Preço Cz$ 100.000,00 (Chave).

GRANDE OPORTUNIDADE:

Fazenda no Município de Salgado medindo 400 tarefas com Rio permanente, 40 tarefas de laranjas, coqueiral, fruteiras diversas, todo cercado e dividido, uma casa sede, duas casas de caseiros, 50% de pastagens natural e reformada, luz elétrica. Preço Cz$ 2.200.000,00.

Casa no Bugio com: dois quartos, sala, copa, cozinha, WC social, muro alto. Preço Cz$ 70.000,00.

Casas novas no Jardim Jussara com: três quartos, sendo um suite, sala, copa, cozinha, dep. de empregada, garagem.

Casa no Conj. Beira Mar com: três quartos, sala, cozinha, dep. de empregada, piscina, ar condicionado. Preço Cz$ 250.000,00 (Chave) -- prestações mensais Cz$ 800,00.

Terreno à Praia de Aruana à partir de 45m2.

Ótima casa à Rua Bahia com: três quartos, sendo um suite, sala, copa, cozinha, WC social, garagem (Obs. toda lageada c/ base p/ andar. Preço Cz$ 350.000,00.

Casa no Coutry Club com: cinco quartos, sala, copa, cozinha, Wc social, garagem, preço Cz$ 65.000,00 (Chave) prest. Cz$ 180,00.

Sitio em Areia Branca (Mesqueiro) todo plano alguns pés de fruta. Preço Cz$ 35.000,00 p/ tarefa.

Ponto comercial à Av. Francisco Porto com: 18 mesas, dois frezer, uma geladeira, uma televisão, estante, 18 engradados de cerveja, onze de refrigerentes. Preço Cz$ 150.000,00.

Casa à Rua dos Estudantes com: três quartos, sala, copa, cozinha, duas dep. de empregada, garagem, toda lageada. Preço Cz$ 330.000,00.

Compramos qualquer casa na Zona Sul, Bairro Salgado Filho, São José, (de preferência esquina) tratar com Edinaldo fone 221--1823.

Sítio no Povoado Mosqueiro — medindo 25 tarefas, todo plantado em coqueiros.

Apt° no Parq. residencial Eucalipitu com: três quartos, sala, cozinha, área de serviço.

Duas casas na Praia do Abais, fino acabamento, estilo campo, varanda, dois quartos, sala copa, cozinha, WC social, esquadria de alumínio, abrigo p/ cinco carros. Preço Cz$ 200.000,00 (cada).

Casa recém construida à rua Nestor Sampaio B. Luzia com: três quartos, sendo um suite, sala, copa, cozinha, dep. de empregada, garagem até o fundo. Preço Cz$ 400.000,00.

Terreno no Loteamento Parque dos Coqueiros medindo 12/27, ótima localização.

Casa com fino acabamento à rua Edson Ribeiro com: três pavimentos, quatro quartos, sendo três suite, close, dep. de empregada, garagem para dois carros. Preço Cz$ 2.500.000,00.

Casa no Conj. Montal B. Luzia com: três quartos, sala, copa, cozinha, dep. de empregada garagem, preço Cz$ 160.000,00 (Chave) prest. Cz$ 920,00 e saldo devedor Cz$ 180.000,00.

Terreno no Jardim Rosa Elze medindo 45/50. Preço Cz$ 70.000,00.

Lote no Loteamento Parq. resid. Universitário (Rosa Elze) todo posteado com meio fio, próximo ao asfalto.

Apt° no Edf. Gama à Av. Nova Saneamento com: três quartos, sala, copa, cozinha, WC social, dep. de empregada, área de serviço (Chave).

Fazenda na Colônia 13, munic. de Lagarto medindo 67 tarefas, todo plano com plantações de maracujá, 05 tarefas de laranja, 25 tarefas de mandioca, coqueiral, todo cercado preço Cz$ 15.000,00 p/ tarefas.

Terreno em Atalaia Velha medindo 11/30 no Jardim Atlântico.

Casa no Bairro Salgado Filho com: três quartos, sala, copa, cozinha, WC social, dep. de empregada, garagem. (Obs.: recuada 15 metros da rua, medindo 15/35 metros) preço Cz$ 900.000,00.

500 tarefas de terra no Povoado Rio Fundo com Rio Passando p/ dentro e com bastante madeira. Preço Cz$ 250.000,00.

Casa à Av. Maranhão com: três quartos, três salas, uma copa, cozinha, garagem. Preço Cz$ 150.000,00.

Ponto comercial à Av. Maranhão com: dois galpões, um andar com três quartos, sendo um suite, sala, copa, cozinha. Preço Cz$ 600.000,00.

Casa com um salão comercial, três quartos, sala, copa, cozinha, WC social à Av. Sarafim Bonfim (St°s Dumont). Preço Cz$ 150.000,00.

Terreno no Loteamento Marivam, lado da sombra, medindo 10/25 metros, Preço Cz$ 22.000,00.

Valorize sua empresa: anuncie na GAZETA DE SERGIPE

INFORME GS

CURSO

No período de oito a onze deste mês, o Conselho Regional de Economia realiza curso sobre Inflação e Reforma Monetária no Brasil. O Conselho acontecerá no auditório do SENAI e será ministrado pelo professor Paul Singer, da Universidade de São Paulo - USP.

FALTA DE PEÇAS

As casas de autopeças de Aracaju, assim como as oficinas estão enfrentando sérias dificuldades com a falta de peças para veículos automotores das linhas Ford e Chevrolet. Caso o fornecimento não se normalize dentro de quatro meses a situação poderá ficar caótica, pois as casas de autopeças e as oficinas correm o risco de pararem.

ABONO

Alguns servidores da Prefeitura de Aracaju estão deveras revoltados com o prefeito Jackson Barreto de Lima. Ele anunciou dias atrás que pagaria um abono no final do mês passado para o funcionalismo e somente beneficiou uma parcela. Muitos foram aos bancos tentar receber e nada tinha depositado em seus nomes. Ontem uma comissão protestou contra a postura do prefeito e garantem que ele aplicou o chamado "conto do abono".

PESQUISA

Finalmente foi revelado o conteúdo da pesquisa do IBOPE realizada em junho passado e que o Partido da Frente Liberal divulgou anunciando a vitória de Antônio Carlos Valadares. Na verdade José Carlos Teixeira venceu na consulta à opinião pública e os dados divulgados pelo PFL visavam tão somente beneficiar o seu candidato.

BIÓLOGOS

Os biólogos sergipanos reunem-se hoje, a partir das 14 horas no Centro de Cultura e Arte da Universidade Federal de Sergipe para discutirem a formação de uma associação de classe no Estado.

PROFESSORES

Os professores do Estado de Sergipe estão mesmo dispostos a realizar as eleições para renovação da Diretoria e do Conselho Fiscal da APMESE, de acordo com o Edital de Convocação publicado no dia 06 de junho passado.

* * * * *

A Comissão eleitoral está convocando todos os professores da Capital e do Interior para uma reunião a ser realizada no sábado, dia 05, às 16 horas na sede da APMESE. Será que dessa vez o Presidente da entidade vai permitir o acesso dos professores às dependências daquela casa? Todo mundo está empenhado em realizar as eleições mais limpas da história da APMESE.

APMESE

Não satisfeitos em negarem o Edital que convoca as eleições para a renovação da Diretoria da APMESE, membros da atual Diretoria vem afirmando aos quatro ventos que contam com o apoio do PFL. Quando se sabe que este partido respeita as eleições e que os professores lutam para realizar um pleito honesto e livre de ingerência partidárias.

CADERNETA "CASAFORTE"

A Agência da Caderneta "Casaforte", do Grupo Econômico, situada na rua São Cristóvão, esquina com o calçadão da João Pessoa, está atendendo muito mal aos seus clientes gerando insatisfação geral. Isso porque em determinados horários mantém apenas um caixa em funcionamento, e este mesmo caixas (assim como os demais) é obrigado pela Gerência a atender clientes do Banco Econômico, cuja agência fica anexa à Caderneta "Casaforte". Enquanto isso, os clientes da Caderneta têm que esperar às vezes até mais de meia hora para serem atendidos, relegados a um segundo plano.

FALTA DE INCENTIVO

Como se já não bastassem as novas medidas adotadas depois da implantação do Plano Cruzado, que vieram desestimular a poupança através de cadernetas, a "Casaforte", em Aracaju, age desse modo, evidenciando o desinteresse em incentivar os seus depositantes, através de um bom atendimento. Do modo que as coisas estão funcionando ali, até parece que o Gerente não tem nenhum interesse em manter os seus clientes da Caderneta dando prioridade aos do Banco Econômico. Se assim for, evidentemente ele só terá a perder.

O REI DAS TINTAS

COMERCIAL DE TINTAS LTDA

MATRIZ: AV. COELHO CAMPOS, 462/468 - FONE 224-77
C.G.C. 13 355 938/0001-76 — INSC. EST. 27.061.91
FILIAL 1: AVENIDA RIO BRANCO, 94 - FONE 222-20
FILIAL 2: RUA MARIANO SALMERON, 543 - FONE
C.G.C. 13.355 938/0003-38 — INSC. EST. 27.063.25

Rei das tintas

TINTAS PARA A CONSTRUÇÃO CIVIL, NAVAL, RURAIS, TINTAS ANTICORROSIVAS, TINTAS AUTOMOTIVAS E ARTISTICAS, PRESERVATIVO DE MADEIRAS, COLAS E ADESIVOS - ACESSÓRIOS DE PINTURA - LIXAS PINCEIS

ARACAJU — SERGIPE

LEIA A GAZETINHA AOS DOMINGOS
PEDRITO BARRETO
EM
"PRETO NO BRANCO"

Comunidade exige de Renan ampliação de policiamento no conj. Augusto Franco

O Superintendente da Polícia Civil. Renan Tavares ouviu as reivindicações dos moradores do Conjunto Augusto Franco.

O Superintendente da Polícia Civil, Renan Pimentel Tavares de Menezes, participou anteontem de mais uma reunião para a implantação em definitivo da Polícia Comunitária, que visa integrar as comunidades com a Polícia de um modo geral. O encontro foi com os moradores do conjunto Augusto Franco, em atendimento a solicitação feita pela presidenta do Grêmio Comunitário daquele núcleo habitacional, Ivoneide de Souza Fernandes Santos.

Durante a reunião foram debatidos diversos assuntos ligados à segurança da população do conjunto, bem como a reivindicação de duas viaturas para percorrerem diariamente as suas artérias, considerando a proliferação de menores delinquentes que atuam, principalmente nos pontos de ônibus, intranquilizando os moradores.

Renan Tavares achou válido as reivindicações dos moradores do Augusto Franco, "pois eu considero aquele conjunto como uma cidade de pequeno porte de Sergipe, merecendo desta forma uma maior atenção da Secretaria de Segurança Pública, aliás, como já vinha tendo, com uma viatura circulando pelas ruas do conjunto".

Como o conjunto tem uma área extensa; os moradores presentes à reunião, surgeriram a implantação de uma cabine ou mesmo um módulo policial para dar uma maior garantia à população e, além disso auxiliar a Quarta Delegacia de Polícia. Eles também reclamaram porque a Delegacia não está centralizada e isso amplia o radio de ação dos marginais.

Da reunião participaram o delegado Anselmo Vasconcelos Santos, em exercício, na Quarta Delegacia e as duas assistentes sociais, Ana Rollemberg e Maria Eugênia que expuseram para a presidência do Grêmio Comunitário a importância do Serviço Social da SSP.

Um outro assunto considerado de maior importância, abordado no encontro, foi a implantação da Delegacia da Mulher que terá uma ligação maior com as comunidades. Para isso, o Augusto Franco terá um representante a ser escolhida em assembléia geral como o responsáveis pelos problemas de sua comunidade, junto às autoridades policiais.

Testemunha-chave será ouvi sobre a morte do comerciant

O delegado Anselmo Vasconcelos Santos, em exercício, na Quarta Delegacia de Polícia, disse ontem que intimou para a próxima segunda-feira, dia 7, às 9h00, Maria Leila uma das testemunhas da morte do comerciante Dalmo Samico Silva, de 32 anos, o "Abelhão", para prestar novo depoimento sobre o crime.

Maria Leila será ouvida para explicar o que sabe a respeito do envolvimento do agente policial Jorge Prata, tido agora como o autor do crime de "Abelhão". Jorge, segundo comentários, teria assassinado Dalmo Samico porque soube que ele havia mantido um caso amoroso com ela e ainda a teria presenteado com um par de sandálias.

Leila era uma das "meninas" que frequentava a boate "Samburá Drink's,", da professora Iracy Alves Mota, que figura nos autos como mandante do crime. Apesar de ser acusada, o delegado José Jairson da Graça, que na época investigou o cr a fichou criminalmente e tampouco justificou o mo sua decisão.

No despacho do promo Justiça, Gilberto Villan Carvalho, ele pede que a ouca nada menos do qu pessoas envolvidas no Entre elas, o agente Jorg ta, Iracy Mota e o sargen Celso Leonídio, que no i considerado pelos fam de "Abelhão" como o au crime.

ESTRANHO

Depois que o nome de Prata começou a ser div pelos jornais, ele passou a sentar um comportamen tranho chegando até me procurar um repórter para satisfação a respeito das mações que estão sendo pu das envolvendo o seu como o responsável pelo cídio.

Jovem quase é morto a fac

Com um profundo golpe nas costas provocado por faca-peixeira, deu entrada na madrugada de ontem, no Pronto Socorro do Hospital das Clínicas "Dr. Augusto Leite", o jovem Gladson dos Santos, de 19 anos.

Gládson dos Santos foi vítima de tentativa de homicídio por volta das 13 horas, quando se dirigia para sua residência situada na rua Estados Unidos, 20 - bairro América e foi abordado por um elemento pedindo-lhe um cigarro. Como a resposta foi negativa, o marginal puxou da faca, desferindo o golpe.

O fato ocorreu nas pro des da casa de Gládson qu local estava completamen serto dando margem para minoso fugir, enquanto a pedia por socorro. De in foi socorrido e levado onde permanece interna estado de observação.

O caso foi levado ao c mento da polícia some manhã de ontem. A De Especial de Roubos e F Produtos Controlados/D terá a responsabilidade vestigações, já.

Pescador encontra parte de ossada humana

Um pescador encontrou anteontem à noite, na orla da praia de Aruana (povoado Mosqueiro), parte de uma ossada humana que está sendo examinada pelos legistas do Instituto de Medicina Legal Dr. Augusto Leite. A Polícia foi chamada ao local procedendo o levantamento e presume-se que seja de Aloísio Marcelino da Silva, de 52 anos, que desapareceu há dez dias no alto-mar após o barco em que viajava juntamente com mais quatro companheiros, naufragar.

A suspeita de que a ossada seja de Aloísio Marcelino da Silva foi levantada pelo delegado Manoel Luiz Lopes, titular da Delegacia da Atalaia, acrescentando que não houve nos últimos meses nenhum registro de pessoas desaparecidas. O pescador cuja identidade não foi revelada encontrou apenas o fêmur, bacia pélvica, as tíbias e perônios, que serão minuciosamente examinados para se descobrir o sexo e a idade.

Aloísio Marcelino e mais quatro companheiros zarpou do Posto da Entrepesca de Aracaju no dia 23 de junho para pescar em alto-mar. Distante algumas milhas da costa o barco foi dominado pela tempestade, virando logo após. José Paula Ferreira; Francisco Vicente de Oliveira, Antonio Rodrigues da Costa e Gilberto Luiz dos Santos, conseguiram escapar porque sabem nadar, ao contrário de Aloísio Marcelino que não sabia nadar e acabou sendo levado pelas ondas. Os seus colegas, chegaram a jogar um botijão como bóia, mas não adiantou, porque a água foi mais forte.

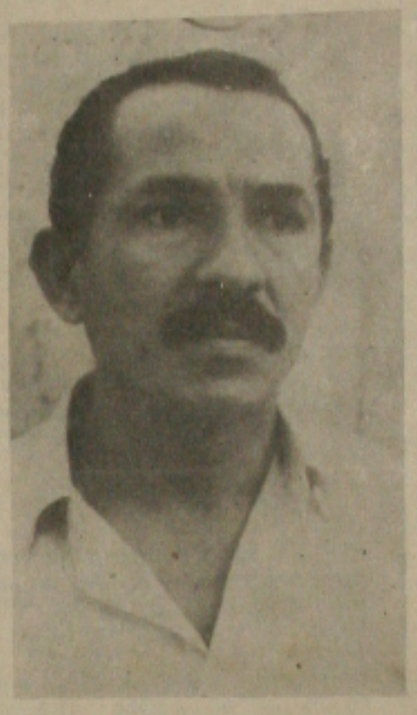

O delegado Manoel Luiz Lopes acredita que a ossada pode ser de Aloísio Marcelino da Silva.

DEVORADO PELOS PEIXES

A ossada foi encontrada por volta das 20h30, a poucos metros do nível da água, acreditando-se que parte do esqueleto foi arrastado para outro local da orla marítima. A polícia acredita também que Aloísio Marcelino foi devorado pelos peixes.

Foi espancado a pontapé

O indivíduo conhecido por "Joza" está sendo acusado pela polícia de ter espancado a pontapés, no início da tarde da última quarta-feira, no bairro Cidade Nova, Manoel Alvizic dos Passos, de 42 anos.

O espancamento ocorreu em via pública, por volta das 13 horas, após uma discussão entre os dois por motivo ignorado. No entanto, tudo será esclarecido na 3ª Delegacia Metropolitana quando da apresentação da vítima para registrar a queixa-crime ao delegado F Batinga dos Santos.

Devido aos fortes fe que recebeu nas pernas, Alvizio dos Passos, foi s por populares e levado a Socorro do Hospital das "Dr. Augusto Leite". informações, a perna m tada foi a esquerda.

Por outro lado, na ma de ontem, deu entrada um cidadão de cor more rentando 35 anos. Face dade dos ferimentos a ví foi identificada.

Crime da Rodoviária - nada de novo nas investigações

Os agentes da Delegacia Especial de Roubos, Furtos e Produtos Controlados (DEROF), continuam à procura do(s) assassino(s) do gerente da Eletrônica São Paulo, Luiz Alves Costa, de 39 anos, cujo corpo foi encontrado em avançado estado de decomposição nos fundos do Terminal Rodoviário José Rollemberg Leite, na semana passada. A Polícia está tentando descobrir com quem Luiz teria se encontrado depois de sair de sua residência, no dia 16 de junho, durante o jogo do Brasil x Polônia.

As informações levantadas pelos policiais encarregados de investigar o crime, descobriram que Luiz Alves era homossexual e sempre tinha encontro com "amigos", entre eles, o soldado da Polícia Militar José Jammerson Mellette, com que teria se encontrado no dia anterior ao seu desaparecimento, convidando-o para assistir o jogo, tendo po policial respondido que estava de plantão.

Luiz Alves Costa teve sua bicicleta roubada, possivelmente pelo mesmo elemento que cometeu o crime. É o que supõem os responsáveis pelas investigações. O cadáver somente foi encontrado dez dias depois, em decomposição, no matagal, suspeitando-se que teria sido morto noutro local e levado para o terreno baldio, com objetivo de despistar a Polícia.

O presidente do inquérito, delegado João Gomes Vieira do Sacramento está considerando difícil a elucidação do crime, por causa do espaço de tempo para a sua localização, pois "isso beneficiou o autor ou autores do latrocínio que a esta altura não estão mais em Aracaju".

Uma amante do gerente, que usa dois nomes, também está sendo alvo de investigações por parte dos policiais, que suspeitam de sua participação no assassinato de Luiz Alves. Seu último endereço era no bairro Santos Dumont, mas na rua onde residiu ninguém sabe dar informações sobre seu paradeiro tornando-se assim impossível a ampliação das diligências.

CLASSIFICADOS japiaçu

VENDAS

LANÇAMENTOS

Edifício Mansão D'Avenida – Avenida Hermes Fontes com 3/4, suite, varanda, garagem, sala, dependências de empregadas completa.

Residencial Clube Campobello – Av. Hermes Fontes, c/2 e 3 quartos, sala, varanda, WC social, área de serviço, dependências completas. Equipamento – Condomínio fechado piscina, quadra polivalente, sauna, salão de festas, parque e etc. Valor do apto. 2 quartos Cz$ 265.000,00, financiamento em até 12 meses. Valor do apartamento 3 quartos. Cz$ 285.000,00, financiamento em até 12 meses.

Edifício Mansão Del Rey – Rua de Arauá e Boquim – Centro. Com 3/4, sala, varanda, suite, 1 WC social, cozinha, área de serviço, dependência de empregada completa e garagem. Valor Cz$ 506.944,00. Poupança de Cz$ 112.000,00 parcelado em até 12 meses.

Edifício Mediterranee – ao lado do Hiper G. Barbosa Salgado Filho, c/ 3 quartos, suite, armário embutido varanda, 1 WC social, área, cozinha, dependência de empregada, garagem. Fino acabamento. Equipamento, piscina e salão de festa, parque, e etc. venda Cz$ 600.000,00. Financiado em até 08 meses.

APTOS A VENDA

Cond. Serra Dourada, Apt° 902, 3 quartos, sala, WC social, área, 1 WC de empregada, nascente. Valor Cz$ 100.000,00 e prestação de Cz$ 3.250,00.

Transfiro apt° no Jardim das Hortências. Com 3/4, dependências completas. (CHAVE) Cz$ 28.000,00.

Cond. Porto Belo – Edf. Porto Verde número 51 Apt° 102. LUZIA 2 quartos, sala, cozinha, 1 WC social, área de serviço, piscina, cozinha, condomínio fechado, estacionamento privativo. Valor Cz$ 40.000,00 prestação de Cz$ 1.100,00.

Avenida Francisco Porto, Edifício Florença número 1532 apt° 401 – Bairro Salgado Filho, 3 quartos, suite, varanda, sala, 1 WC social, dependências completas de empregada, área, gradeado, porta de box armário na cozinha. Valor Cz$ 350.000,00.

Edf. Barras Mares, Bloco "A" apt° 302 – Atalaia Velha. Com 2/4, dependência de empregada e 2 WC Valor: Cz$ 65.000,00, prestação de Cz$ 1.300,00.

Apt° na rua Deocleciano Ramos, n° 44 Bloco "C" apt° 404, no Índio Palentin. Com 3 quartos, sala, cozinha, dependências completas de empregada, WC social, área de serviços. Valor Cz$ 280.000,00.

Apt° no Edf. Futuro, 461 apt° 1206. Com 1/4, sala, varanda, WC social e área. Valor Cz$ 43.000,00, prestação Cz$ 1.256,70.

Vinicios de Moraes, Edf. Corcovado apt° 303 na Luzia. Com 3/4, sala, cozinha, area, 1 WC social, dedendências completas de empregada, nascente. Valor Cz$ 45.000,00, prestação de Cz$ 1.500,00.

Edf. Jangada, apt° 915 Quitado). Com 2/4, sala, cozinha, 1 WC social, piso sintecado, nescente, de fundo. Valor Cz$ 230.000,00.

Vendo Apt° (Quitado). Atalaia Velha. Com 3 quartos, suite, varanda, sala, varanda, 1 WC social e dependências completas de empregada. Valor Cz$ 200.000,00.

APTOS A ALUGAR

Edf. Parque Jardim das Hortências bloco F apt° 304. Grageru. Com 3/4, sala, cozinha, área, dependência completa de empregada, 1 WC social. Valor Cz$ 2.500.00.

Apartamento no Jardim das Hortências bl. F 204. Com 3/4, sala, cozinha, área, WC social, dependências de empregada completa. Valor Cz$ 2.500,00.

Apartamento Jardim das Hortências Bloco D 104. Com 3/4, sala, cozinha, WC social, área dependências completa de empregada. Valor Cz$ 2.500,00.

Cond. Jardim Tropical Bloco "B" apt° 103, c/ 3/4, sala, área, cozinha, WC social, dep. de empregada completa. Valor Cz$ 3.500,00.

CASAS A ALUGAR

Bairro Industrial, Rua Cutitiba n° 624, com 3 quartos, 2 salas, 2 WC, jardim, garagem, quintal, lustres box. Toda pintada e gradeada. Valor Cz$ 4.000,00.

Casa no Bairro Sementeira – rua C n° 40. (Próximo ao Edf. Beira Mar. Com 3 quartos, 1 suite, 2 salas, salão de jogos, 1 WC social, dependências completas de empregada, garagem para 5 carros, 2 armários embutidos, telefone, ar-condicionado, nascente, quintal, jardim. Valor Cz$ 11.000,00.

Rua Acrisio Cruz, no Conj. João Alves – 3 quartos, 2 suites, todos com armário embutido, 2 WC social, 2 salas gabinete, varanda, cozinha, c/ armário dependências de empregada completa, 2 garagem, área de serviço, com telefone. Valor Cz$ 16.000,00.

Casa na Rua J.C. de Aragão – Atalaia Velha. Sala estar, sala jantar, 2 quartos sendo 1 suite com banheira de hidro massagem, mezanino, piscina, 6x8 jacuzi. Valor Cz$ 12.000,00.

Rua "I" n° 351 Jardim Atlântico – Atalaia Velha. 3/4, todos suites, 2 salas, copa, piscina, cozinha, garagem dependências de empregada. Valor Cz$ 20.000,00.

VENDAS ALUGUEL, ADMINISTRAÇÃO
Rua Siriri, 912 - Fone 224 - 4410 CRECI 067

MINISTÉRIO DA MARINHA
CAPITANIA DOS PORTOS DO ESTADO DE SERGIPE
N° 0596

"O Capitão dos Portos do Estado de Sergipe participa aos brasileiros com menos de 36 anos de idade, que estão abertas até o dia 23 do corrente mês, as inscrições para o exame a ingresso na Marinha Mercante na categoria de praticante de prático.

Maiores informações no setor de Ensino Profissional Marítimo da Capitania dos Portos, nos dias úteis, no horário de 13:30 às 17:30 horas".

NEYF FRÓES DE ALMEIDA
Capitão-de-Corveta
Capitão dos Portos

Jornal é cultura Leia Arte e Literatura

BEL. FERNANDO MENDONÇA, OFICIAL DO REGISTRO CIVIL DA III ZONA DE ARACAJU, CAPITAL DO ESTADO DE SERGIPE

Faz saber que pretendem se casar: ORLANDO BOMFIM AMARAL com 22 anos de idade, solteiro de profissão copeiro natural do Termo de Nossa Senhora da Glória do Estado de neste Estado residente atualmente nesta cidade, Rua A n° 403 - Bairro Ponto Novo filho de - e de D. Ducinéia Bomfim Amaral e D. MARIA ARLETE DOS SANTOS com 17 anos de idade solteira de profissão prendas do lar na termo de Aracaju do Estado gipe residente atualmente e Dura, deste município filha d D. Maria José dos Santos.

Apresentaram os documen gidos pelo art. 180 do Código C

Se alguém souber de algum mento, oponha-o na forma da le

Aracaju, três de julho de 1

O Oficial do Registro Civi
Maria Belaide Alves, sub

ORAÇÃO AO E RITO SANTO

Espírito Santo, você que me esclarece tudo; que ilumina todos os caminhos para que eu atinja o meu ideal; você que me dá o dom divino de perdoar e esquecer o mal que me fazem; que a todos os instantes da minha vida está comigo, eu quero neste curto diálogo agradecer-lhe por tudo e confirmar mais uma vez que eu nunca quero me separar de você, por maior que seja a ilusão material não será o mi vontade que eu sinto de um d com você e todos os meus in glória perpétua. Obrigado m vez. (A pessoa deverá fazer ção três - 3 - dias seguidos. cançada a graça por mais di seja.). Publicar assim que re graça.

Agradece a graça alcançada.
G. S. R.

O REI DAS TINT
COMERCIAL DE TINTAS L
MATRIZ: AV. COELHO CAMPOS, 462/468 - FONE
C.G.C. 13 355 938/0001-76 — INSC. EST. 27
FILIAL 1: AVENIDA RIO BRANCO, 94 - FONE
FILIAL 2: RUA MARIANO SALMERON, 543 - FONE
C.G.C. 13.355 938/0003-38 — INSC. EST. 27.
Rei das tintas

TINTAS PARA A CONSTRUÇÃO CIVIL NAVAL, RURAIS, TINTAS ANTICORROSIVAS TINTAS AUTOMOTIVAS E ARTISTICAS, PRESERVATIVO DE MADEIRAS, COLAS E ADESIVOS - ACESSÓRIOS DE PINTURA - LIXAS PINCEIS

ARACAJU — SERG

LEIA A GAZETINHA AOS DOMING
PEDRITO BARRETO
EM
"PRETO NO BRANCO"

Carlos Correa

AEASE TEM NOVA DIRETORIA

* Para dirigir durante dois anos, o destino da Associação dos Engenheiros Agrônomos de Sergipe, tomará posse amanhã (05), a nova diretoria, que terá como local a sede social da classe, situada na avenida Beira Mar s/n - Praia 13 de Julho.

O programa consta do seguinte: às 18 horas - Missa em Ação de Graças na Igreja de São Salvador; às 20h30m - Posse solene da nova Diretoria da AEASE; às 21h30m - Coquetel.

A Diretoria Executiva é a seguinte: Presidene - Sílvio Aragão Almeida; Vice-Presidente - Wilton Rodrigues de Menezes; Secretário Geral - Cláudio Menezes Lima; 1° Secretário - Lauro Monteiro Rocha; 2° Secretário - Luiz Gonzaga Lima Reis; 1° Tesoureiro - João Bosco de A. Lima Filho; 2° Tesoureiro - Pedro de Araújo Lessa.

ACONCHEGO

* Pintando como um ótimo local para se ouvir boa música e deliciar um gostoso cardápio, o Bar "ACONCHEGO", onde o grupo "As Moendas" formada pelas irmãs Lina e Dina dão seu recado sonoro de quarta a domingo todas as noites.

Para quem já conhece o grupo e pinta no pedaço chega até tirar o chapéu e ainda dar nota 10. Confira, você vai querer amanhecer o dia, já que as meninas são de arrebentar a boca do balão.

Em data maior está hoje, o professor de Direito da UFS, Luiz Bispo. Ao nataliciante os nossos sinceros parabéns.

ANIVERSARIANTES

Elexandre Santos Rosário e José Rafael da Fonseca Oliveira - funcionários da Caixa Econômica Federal. * * * * * Maria Lismeri Silva de Carvalho - funcionária do SESI. * * * * * Maria Helena Barros de Menezes, Roberto Rezende, Edilson Gomes de Araújo e Israel Vieira Sarmento - funcionários da Secretaria de Segurança Pública/SSP. * * * * * Genival Bispo Santos - funcionário do SENAI. * * * * * Adilson Lisboa Mota - funcionários do IPES. * * * * * Amélia Maria de Lima Machado - esposa do Desembargador Antonio Machado. * * * * * A bancária Izaura Lúcia dos Santos. * * * * * Os advogados Antonio Soares de Araújo, José Dantas de Mendonça e Antonio Souza Prudente.

CONCURSO PARA LOGOTIPO

* Encontram-se abertas até o próximo dia 1° de agosto as inscrições para o Concurso de Logotipo do V CENTENÁRIO DA CHEGADA DE COLOMBO ÀS AMÉRICAS. Poderão participar artistas gráficos, desenhistas industriais e pessoas interessadas. Os trabalhos deverão ser enviados até o próximo dia 1° de agosto. Requisitos e endereço para emitir os trabalhos serão adquiridos na Assessoria de Comunicação da Fundação Estadual de Cultura - FUNDESC.

Pontificando hoje, em nossa coluna a gatinha Luanda Luara. Por sinal, ela esteve ontem completando mais uma primavera.

CÁ ENTRE NÓS

... Os Distúrbios da Fala, será abordado hoje, às 16 horas, pela RTA Canal 2, no programa OS MÉDICOS. O telespectador vai conhecer porque as crianças trocam os fonemas, a origem da gagueira e as maneiras de se corrigir a fala.

... Amanhã, às 10 horas, será realizado o enlace matrimonial de Maria de Lourdes e João Bosco. O casório vai acontecer na Igreja São José onde logo após os noivos receberão os cumprimentos. Daqui os nossos recheados votos de muitas felicidades e parabéns.

... Miriam Márcia Garangau de Andrade - Diretora de Coordenação, Recreação e Lazer, comunicando que a VI Corrida do Milhão, foi vencida por Augusto Sérgio Tavares. E a primeira mulher a chegar foi Vânia Maria de Azevedo Santana - representando a cidade de Lagarto.

... Neste sábado (05), às 10 horas, vai pintar um gostoso churrasco, no Conjunto da Marinha, localizado na Barra dos Coqueiros, em homenagem as promoções dos 1° Sargentos a Sub-Tenente da PM/SE, Valdemar Francisco, Sales, França e Oseir. A vocês os parabéns de todos que fazem a GS e farei tudo para para conferir.

... O jornalista Bertuliano José Lopes de Menezes, bem assessorado pelo companheiro Carlos Fiel, em plena campanha de eleições para a escolha de Delegado de Base junto a FENAJ. É isso aí!

... O critério de bater penalidades máxima em qualquer decisão de campeonato deve ser bem analisado. Eu mesmo, não estou de acordo. Tiramos por exemplo, a nossa derrota para França. Foi realmente uma injustiça.

... Hoje é dia de pintar nos lugares de real destaque. Por exemplo: Beira Bar, Marine's Bar, Restaurante Jangadeiro, Seresta do Djalma, Boite Rainbow, Bar Aconchego, Restaurante Mocambo de Palha e Boite Tio Zé e Hotel Parque dos Coqueiros.

... O Governo do Estado de Sergipe, acaba de antecipar o feriado da próxima terça para a segunda-feira. É festejada Emancipação Política do Estado de Sergipe.

CONVITE

* A Ialoryxá Marizete (Oiamatamba) convida seus filhos, irmãos, netos e amigos de Fé, para o 6° ritual do Axexê em homenagem ao Egum que é o espírito da famosa e inesquecível Ialoryxá Mãe Nanã Manadeui nos dias 04 - 05 - 06 e 07 do corrente mês, no Centro São Jorge, situado à Rua Equador n° 70 - Bairro América.

GRUPO IOB LANÇA NOVO E MODERNO CÓDIGO DE CONSULTAS

* Utilizando-se de um sistema inovador em termos de consultas telefônicas, o Grupo IOB está implantando em sua rede de consultoria jurídica o novo Ident-IOB- um cartão de identificação do assinante que lhe permite fazer consultas jurídico-físico-tributárias com muito mais segurança, rapidez e eficiência.

Em substituição ao antigo sistema, o novo Ident-IOB passará a vigorar a partir de 1° de julho, quando serão cancelados e tornados sem efeito todos os códigos anteriores de consultas.

Com a implantação desse novo sistema a empresa está dando um significativo passo no sentido de aperfeiçoar seu serviço de atendimento ao assinante, pois o novo código permitirá um descongestionamento no sistema telefônico, devido à rapidez das consultas e à redução do número de chamadas indevidas, que resultará em eficiência e em grande economia de tempo para todos os assinantes dos produtos IOB, no Brasil inteiro.

LEMBRANDO A MINORIA

* Não passaria de mais um lançamento do fantástico marketing de brinquedos, se os sete bonecos criados pela Matell Incorporation dos Estados Unidos e lançados há dias não fossem portadores cada um deles de defeitos físicos.

Um treinador de esqui sem uma perna, uma garota em cadeira de rodas e uma jovem bailarina com aparelho para audição, fazem parte desta nova coleção cujo objetivo -- como é fácil de deduzir -- é o de ajudar crianças portadoras de defeitos físicos, que podem assim melhorar sua própria imagem e instruir os demais sobre as deformações já existentes.

A primeira vez que se tentou, através de bonecos, ajudar as crianças a suportarem um problema, foi da premiadíssima série Cabbages, quando seu fabricante resolveu colocar aparelhos ortodônticos nos bonecos, com maciça aceitação pelas crianças.

Esta fofura de garota é Ariane Vanesca, filha do casal Francisco/Genivalda Santos (leia-se Adilson Nadas), real destaque nos festejos juninos.

HOJE

A MEIA ENTRADA É PARA TODOS

PROMOÇÃO ESPECIAL:
ADULTOS E CRIANÇAS PAGARÃO SOMENTE MEIA ENTRADA
TODOS OS DIAS EM TODAS AS SESSÕES,
EM QUALQUER DESTES CINEMAS

CINE PALACE
O PALÁCIO DOS GRANDES ESPETÁCULOS
HORÁRIOS: 15-17-19-21 HS.

CINE ARACAJU
A MELHOR PROGRAMAÇÃO DA CIDADE
HORÁRIOS: 14-16-19-21 HS.

CINE RIO BRANCO
HORÁRIOS: 15-17-19-21 HS.

CINE PLAZA
O MAIOR E MAIS MODERNO DO ESTADO
HORÁRIOS: 19:30-21:30 HS.

FREDIAL IMOBILIÁRIA E CONSTRUÇOES LTDA.
RUA JOÃO PESSOA, 320 SALA 814
8° ANDAR ED. CIDADE DE ARACAJU
TEL: 222-7326 CRECI. N° 32

Vende-se um Sítio em Salgado, localizado no Povoado Moendas, as margens da Rodovia, medindo 18 tarefas, com 2 casas, energia elétrica, 2 cisternas, 1 riacho perene, 80 pés de coqueiros frutificando, 1000 pés de laranjeiras novas e 70 frutificando, 1 curral para gado, e mais uma variedade de fruteiras adultas. Preço Cz$ 150.000,00 (Cento e Cincoenta Mil Cruzados)

Vende-se um lote de terreno para construção, medindo 10 × 30 localizado no Jardim Godofredo Diniz em Atalaia, próximo a Telergipe. Preço Cz$ .... 50.000,00 (Cincoenta mil cruzados)

Vende-se uma Fazenda em São Félix do Araguaia, Mato Grosso, medindo 8.000 tarefas, com todos os documentos a disposição do comprador: Escritura, Certidão Vintenária, Certidão de Registro, Certidão Negativa de Ônus, Planta Baixa, Memorial Discritivo. Preço Cz$ 1.000.000,00 (Hum milhão de cruzados).

Vende-se uma mansão, medindo 26 metros de frente, com piscina, 3 suites, 2 salas, garagem para vários carros, área construida de 550m2, construção de primeira, localizada a Rua Alberto Azevedo, Vila Militar. Preço Cz$ ...... 2.500.000,00.

Vende-se casa nova localizada na zona Sul, com 3 quartos, dependências de empregados, garagem, bom acabamento, podendo ser financiada até 70% do valor, inclusive usar fundo de garantia. Preço Cz$ 280.000,00.

Vende-se casa nova, com 3 quartos, uma suite, garagem, dependências de empregada, medindo de frente 12X35 bem acabamento, localizada na Zona Sul, podendo ser financiada até 70% do valor e usar fundo de garantia. Preço Cz$ 380.000,00.

Vende-se chave de uma casa localizada no conjunto Beira Mar, em Atalaia, com 3 quartos, boa localizaação. Preço Cz$ 70.000,00.

Vende-se um terreno para Construção, localizado a Rua Leonel Curvelo, próximo a Vila Militar, medindo 20x30 boa localização. Preço CZ$ 180.000,00.

Vende-se um terreno para construção medindo 20x30 localizado em Atalaia, próximo do Hotel dos Coqueiros, as margens de uma Rua Asfaltada, ótima localização. Preço CZ$ 180.000,00.

Vende-se uma casa em Atalaia Nova, medindo 10 × 30 semi nova, boa, localização com 2 quartos, cama e alvenaria. Preço Cz$ 80.000,00

Vende-se Chácara medindo 8 tarefas com casa nova de alvenaria pronta para morar localizada em Itaporanga as margens da rodovia BR 101. Preço Cz$ 80.000,00 a combinar.

Vende-se chave deumacasa localizada no Conjunto Eduardo Gomes, com 2 quartos, toda murada, lado da sombra, perto do super Mercado. Preço Cz$ 25.000,00.

Vende-se casa reformada localizada rua Pires Whine Conj. Amintas Garcez com 3 quartos, suite, ótimo estado de conservação. Preço Cz$ 500.000,00.

Ótima oportunidade para quem tem imóvel para vender em qualquer lugar temos comprador para pagamento à vista. Consulte-nos pelo Telefone: 222 -- 7326.

Compramos terreno em Atalaia, pagamos preço atualizado. Consulte-nos tel: 222 -- 7326.

Compramos chave de casa em qualquer Conjunto providenciamos a documentação, telefone: 222 - 7326.

DR. LAURO BRITO PORTO
MÉDICO
Doenças dos Olhos: nariz, garganta e ouvidos
Edifício Aliança - 3° ANDAR
Tel: 222 - 5844 Aracaju - Sergipe

Valquir Pimentel será o árbitro de Itabaiana e Sergipe no Médici

A Federação divulgou ontem oficialmente o nome do apitador que vai dirigir a partida entre Itabaiana e Sergipe domingo no Presidente Médici. Valquir Pimentel, um nome muito conhecido no futebol brasileiro e aspirante ao quadro da FIFA, foi juiz escolhido para a partida. Os contatos foram mantidos no dia de ontem e à noite mesmo já estava confirmada a presença de Valquir em Aracaju, no próximo sábado. O apitador chegará sábado à noite e ficará hospedado no Hotel Pálace de Aracaju.

Todas as despesas com arbitragem ficarão por conta do Itabaiana, o time que solicitou. Além da passagem aérea, Rio-Aracaju-Rio, Valquir receberá duas diárias equivalente às hospedagens e Cz$ 8 mil livres das despesas. Os seus auxiliares pertencem ao quadro da FSF e serão escalados hoje à noite, depois da física.

ARNALDO CÉSAR COELHO

Ao receber a solicitação do Itabaiana, o primeiro nome tentado no Rio de Janeiro foi o de Arnaldo César Coelho. No entanto esse apitador se mostrou impossibilitado de vir a Aracaju no próximo domingo, visto que terá problemas particulares para resolver referentes à sua criação de cavalos de raça no interior do Rio. Foi o próprio Arnaldo quem indicou o nome de Valquir, considerado também um dos melhores apitadores do Brasil. Caso fosse Arnaldo o escolhido a cota de arbitragem seria bem superior ao que vai receber Valquir Pimentel. Pelo menos a garantia de uma boa arbitragem já se tem para a partida de domingo entre Itabaiana e Sergipe.

Por outro lado, ao solicitar juiz de outro Estado, de preferência do quadro da FIFA, o Itabaiana solicitou também exame antidoping, o que não é novidade para essa partida devendo acontecer assim em todos os compromissos do time serrano. Nos contatos mantidos pela FSF já estád efinido, o nome do Médico Pedro Paulo, que chegará a Aracaju no sábado para a realização do exame. Com essas duas medias o time do Itabaiana faz crer que entrará em campo preocupado apenas com o jogo, dando mais tranquilidade aos atletas e principalmente aos torcedores que terão a certeza de que vencerá aquele que se apresentar melhor. Pelo investimento feito os dirigentes serranos, pretendem reconquistar a hegemonia do futebol sergipano, hoje em poder do Sergipe.

Havelange apresenta sugestão para a CBF

João Havelange apresenta sugestões a Otávio Pinto.

Ao entregar o troféu e o diploma ao Presidente da CBF, Otávio Pinto Guimarães, Havelange elogiou a seleção por ter respeitado o adversário e não ter apelado para agressões. O Brasil teve apenas três cartões amarelos (Edinho, Careca e Branco) e por isso recebeu da Fifa o Troféu Fairplay, feito em ouro e com um valor de US$ 200 mil (Cz$ 2,8 milhões).

Havelange voltou a dizer que gostaria que o Brasil se apresentasse para sediar a Copa de 94. A escolha do país organizador será divulgada em maio de 1988.

— Para sediar a Copa, um país precisa ter total respaldo do governo, que terá que preencher alguns itens como facilitar o visto das equipes, agilizar a passagem de materiais na alfândega, ter hotel de quatro e cinco estrelas nas cidades sedes, boas estradas, bons aeroportos etc.

Já está certo que da Copa da Itália participarão também 24 seleções. Havelange não acredita que até lá possam ser feitas mudanças no regulamento, como o fim das decisões por pênaltis. Sobre os Jogos Olímpicos de Seul, confirmou que para a Fifa não existem mais jogadores profissionais ou amadores. Para participar de uma Olimpíada, basta não ter jogado em Copa do Mundo ou disputado eliminatórias.

O Presidente da Fifa, João Havelange, fez ontem uma série de sugestões para que a seleção brasileira se prepare melhor para a Copa do Mundo de 1990, na Itália. O dirigente, que foi à sede da CBF entregar o Troféu Fairplay pelo bom comportamento da seleção na Copa — o time brasileiro foi considerado o mais disciplinado —, acha que a entidade tem que entrar em entendimentos com os clubes para fazer um organograma até 1990.

— A pior coisa que aconteceu à seleção foi a eleição para a presidência da CBF seis meses antes da Copa. Perdeu-se muito tempo. O Brasil foi obrigado a jogar amistosos na Europa, num clima frio, e a Copa foi disputada no calor.

Havelange sugeriu que a seleção faça uma excursão à Europa em 1987 e 1989. Em 1988 ele acha que os amistosos devem ser jogados no Brasil. Ele indicou até mesmo o número de jogos que a seleção deve disputar na sua preparação.

— Durante a Copa, as equipes que chegam às finais jogam sete partidas, num intervalo de 72 horas. Como existe sempre a possibilidade de prorrogação e de cobrança de pênaltis, o esforço dos jogadores corresponde no máximo a nove partidas. Portanto nestas excursões devem ser jogados nove amistosos, com o mesmo intervalo de 72 horas.

Sergipe faz treino secreto

Sem a presença de torcedores e o pedido para que as televisões não fizessem nenhuma tomada do treino, o treinador Fito comandou ontem pela manhã um bate bola para os atletas rubros e estará comandando hoje à tarde o coletivo apronto que vai definir a equipe para enfrentar o Itabaiana, domingo no Presidente Médici. Quando pediu que a imprensa não filmasse, Fito fez ver a cada profissional que "estamos no começo de uma guerra e não seria interessante entregar o jogo ao adversário logo no início dos trabalhos". Todos entenderam o posicionamento do treinador e o treino transcorreu normalmente. Uma novidade que se tornar rotina dificultará todo o trabalho da imprensa em promover o futebol sergipano.

À tarde, mais tranquilo Fito comandou um treino tático, forçando defesa contra ataque e experimentando a marcação por pressão. Todos gostaram do treino e esperam que com o esquema de jogo apresentado, o Sergipe possa dar uma boa largada no super turno, pois uma derrota praticamente afastará o Sergipe da luta pelo título deixando em contrapartida, o adversário em excelentes condições. O time do jogo deverá ser definido no coletivo de hoje. Mas pelos segredos do treinador tudo leva a crer que a escalação só será anunciada, momentos antes da partida.

PAULINHO É TITULAR

No entanto de uma coisa o treinador não faz segredos, o meia Paulinho será titular na equipe do Sergipe, isso porque adquiriu essa condição nos treinos, com muito esforço e dedicação. Ontem nos treinos Paulinho era um dos mais alegres e disse que agora que está no time principal vai segurar essa oportunidade, pois toda a vida sabia que tinha condições de ser titular no Sergipe. "Faltava era confiança".

Outro que demonstra satisfação por participar do jogo é o meia Carlos Alberto. Expulso, com julgamento pendente, Carlos Alberto poderia até ser punido. No entanto como o Tribunal de Justiça não se reuniu e não deverá se reunir até o final do campeonato, todos os atletas com julgamentos pendentes e que já cumpriram a suspensão automática têm condições de jogo.

Itabaiana quase pronto

O time do Itabaiana está quase pronto para estreiar no super turno. Ontem o professor Mitermaia Chaghas comandou um treino físico pela manhã e à tarde Murilo fez um treino tático. Dos sete atletas contratados pelo Itabaiana para o super turno, ao que parece apenas o meia Marcelo não tem condições de jogo. O atletas sofreu uma contusão num dos treinos da semana e está entregue ao DM. Os demais poderão enfrentar o Sergipe, o que deixa Murilo muito mais tranquilo, para poder armar o time que possa lutar por uma vitoria.

Hoje no Presidente Médici, Murilo vai comandar o coletivo apronto. Desse treino ele pretende escolher os 11 jogadores para começar a partida, além é claro do banco de reservas.

Peninha ou Monteiro a dúvida do Vasco

O treinador Cacau não sabe ainda se o apronto de hoje será na cidade de Maruim ou na Usina Pinheiro. Isso porque a diretoria é quem vai tentar conseguir um bom local para o treino, visto que os campos da capital que não estão ocupados, não oferecem condições à prática do futebol. O coletivo independendo do lugar, Cacau definirá o time, que com certeza não terá muitas novidades além das presenças de Valença e Monteiro.

O zagueiro Monteiro não tem ainda a escalação definida isso porque ele não está bem fisicamente, está com peso acima do normal e o professor Sérgio vem exigindo muito do atleta, para deixá-lo em condições de jogo. Caso Peninha se recupere totalmente a dúvida do Vasco será na zaga entre ele e Monteiro. Aliás nos treinos da semana, Cacau vem fazendo um revezamento entre os dois e assim procederá no coletivo de hoje. Quem treinar melhor será dono da posição.

Maguila enfrenta Otelaar dia 27

SÃO PAULO - Depois de ser nocauteado pelo argentino Daniel Falconi e pelo holandês André Van Otelaar, o pugilista brasileiro Adilson Rodrigues, o Maguila, só tinha uma obsessão: Vingar-se e ver os dois na lona. De Falconi ele já conseguiu se vingar e agora, marcou para o dia 27, provavelmente no Ginásio do Corinthians, sua luta contra Otelaar. Treinado por Miguel de Oliveira, Maguila promete vencer para continuar com seu sonho de se tornar campeão mundial dos pesados pesados.

Campeonato Malt 90

Terá prosseguimento neste domingo o 1º Campeonato Malt 90 de Karts. A prova tem o seu início previsto para às 14:00 horas no Kartódromo de Aracaju. Provando ser o kartismo um esporte que atrai a atenção de um grande público, contando com um número cada vez maior de adeptos, o kartismo sergipano conseguiu sensibilizar o Prefeito Jackson Barreto, para uma velha reivindicação de todos aqueles que contribuem direta e indiretamente para o continuismo deste esporte, ou seja a construção de um novo Kartódromo, acompanhando assim a evolução dos karts, e principalmente dando ao público acomodações para que possam vibrar cada vez mais com o seu esporte favorito.

A classificação atual do Malt 90 é a seguinte: Categoria "A" 1º Cássio Figueiredo (ÓTICA SANTANA), 2º Júlio César (MALT 90), 3º Arivaldo Carvalho (SERRARIA CARVALHO). Categoria "B" 1º Wilson Santana (TRANS SERGIPANA), 2º Paulo Cunha (MADEREIRA IGUAI) 3º Marcos Antonio (IMACA), Categoria "C" 1º Paulo Ferraz (TRANS. SERGIPANA), 2º José Paixão (FRAMAQ), 3º Joses Santana (MUSIC STUDIO).

ESPORTE AMADOR

CAFURINGA

O mestre "Cafuringa" [illegible] faltando falta ao futebol [illegible] promovido pela Federação [illegible] de Futebol. Por sinal, Ca[illegible] não pensa tão cedo, [illegible] esporte amadore, devido [illegible] de alguns malfeitos que [illegible] prejudicar o referido esporte.

DENOCK BRILHA COMO TREINADOR

Quem está brilhando como treinador do time da Associação Atlética Aperipê, é o conhecidíssimo mestre Denock (foto). O popular "Denock", está prestigiado "com" ou "sem" aspas no time da RTA. Só que no próximo compromisso, Denock não promete retirar do jogo, o centro avante Cádmo Barros, o "Casão" do time da Aperipê, pois caso contrário, o Diretor de Esportes José Augusto, tomará sérias providências. Será?

CONGRESSO

No período de 16 a 20 deste mês, na cidade de Campo Grande, Mato Grosso do Sul, se realizará o "III Congresso Brasileiro de Esporte para Todos". O local do Congresso, será no Parque de Exposição "Laucídio Coelho", em Campo Grande/MS.

DELEGAÇÃO

O Estado de Sergipe, se fará presente ao "III Congresso Brasileiro de Esporte para Todos", devendo levar para Campo Grande(MS), esta delegação: Miriam Márcia Garangau de Andrade – Diretora; Evânia Gomes Chagas – Assessora; Augusto de Oliveira Pinto – Animador; Josefa Virginia de Andrade – Técnica em Recreação.

GAZETA

O time de futebol da GAZETA DE SERGIPE se preparando com afinco, visando o difícil compromisso que terá pela frente dia 13 deste mês na cidade de Maruim contra a equipe de Veteranos do Independente local, em disputa do troféu "Desportista Leônidas Varjão". O goleador Batalha, caso seja liberado pelo médico Emanuel Zacarias, poderá jogar na terra natal do jornalista Manoel Pereira. A contusão do artilheiro da GS é idêntica a de Zico do Clube de Regatas do Flamengo: faz que chuta, mas não chuta...

JUNIORES

De parabéns está a Federação Sergipana de Futebnol por iniciar neste sábado à tarde, no Baptistão, o certame Sergipana de Juniores. A FSF, inclusive já conta com o apoio da Sub-Secretaria de Esporte e Lazer para incentivar o certame da garotada.

TRIBUNAIS

Comenta-se que uma certa entidade amadorista sempre determina que o seu Tribunal de Justiça Desportiva se reuna duas vezes para apreciar os "casos" das equipes que não rezam em sua cartilha. A pré-reunião se realiza numa mesa de um bar. Já, na reunião oficial, os juizes(?) do citado TJD levam as penas impostas num rascunho. Há quem afirme também que a referida entidade possui dois(?) Tribunais de Justiça Desportiva! Será possível?????

LANÇAMENTO

O jornalista Joel Batalha, Editor Amadorista deste matutino, futuramente pensa lançar na praça, o seu primeiro livro, intituiado "AS PERIPÊCIAS DO ESPORTE AMADOR" com personagens fictícias e para isso, o mesmo já está montando a sua equipe de trabalho. Os estudos para o lançamento do livro, já estão adiantadíssimos...

HANDEBOL

O técnico sergipano [illegible] Cerqueira, avionou ontem até [illegible] de São Paulo a fim de se [illegible] Seleção Brasileira de Handebol [illegible] na cidade do Rio de Janeiro, [illegible] pará do Panamericano. Ela [illegible] mação da Seleção Brasileira [illegible] debol:

De 04 a 09 de julho em São [illegible]
De 10 a 30 de julho em F[illegible] na Alemanha.
De 01 a 10 de agosto – [illegible] folga no Brasil.
De 10 a 16 de agosto – fará [illegible] treinamentos em São Paulo.
De 17 a 24 de agosto – [illegible] o Panamericano na cidade do [illegible] Janeiro.

SUBSTITUTO

A Federação Sergipana de [illegible] ainda não providenciou o sub[illegible] do Dr. Wellington Paixão na [illegible]dência do seu Tribunal de [illegible] Desportiva. Tudo indica que o advogado Lises Alves Campos, [illegible] o difícil encargo de substituir [illegible] amigo Wellington Paixão.

ESTAGIANDO

O radialista Ribeiro Neto [illegible] de malas prontas para estag[illegible] Vasco da Gama do Rio de J[illegible] Profirio Ribeiro Neto, após [illegible] retorno do Rio de Janeiro, ing[illegible] numa grande equipe profi[illegible] deste Estado.

PERSEGUIÇÕES

O Vasco Esporte Clube po[illegible] adotar e não suportar persegu[illegible] mesquinhas por parte de alg[illegible] federações amadoristas, anda d[illegible] mado com o proceder de certos [illegible] gentes. A diretoria do club[illegible] Avenida João Rodrigues, investe [illegible] dinheiro em seu Departamento [illegible] dor, mas os péssimos dirig[illegible] federacionistas estão tirando o [illegible] mulo de José Carivaldo de So[illegible] Companhia Ltda...

CONTRARIADO

O zagueiro Milton que na te[illegible] rada passada, foi o melhor da p[illegible] na modalidade de futebol de [illegible] ultimamente se encontra p[illegible] Milton, pertence ao quinte[illegible] Independente Esporte Clube, [illegible] continua sem comparecer as qu[illegible] contrariando ao dirigente [illegible] Ligeirinho.

PRIMAVERA

O Cônego Carvalho, afirmou [illegible] não será nenhuma surpresa [illegible] o Colégio Arquidiocesano seja [illegible] peão dos próximos Jogos da P[illegible] vera.

KARTÓDROMO

A presidente da Associação S[illegible] pana de Karts, desportista [illegible] Levita [illegible] Vasco da Gama do Rio de J[illegible] Profirio Ribeiro Neto, após [illegible] retorno do Rio de Janeiro, ing[illegible] numa grande equipe profi[illegible] deste Estado.

PERSEGUIÇÕES

O Vasco Esporte Clube po[illegible] adotar e não suportar persegu[illegible] mesquinhas por parte de alg[illegible] federações amadoristas, anda d[illegible] mado com o proceder de certos [illegible] gentes. A diretoria do club[illegible] Avenida João Rodrigues, investe [illegible] dinheiro em seu Departamento [illegible] dor, mas os péssimos dirig[illegible] federacionistas estão tirando o [illegible] mulo de José Carivaldo de So[illegible] Companhia Ltda...

CONTRARIADO

O zagueiro Milton que na te[illegible] rada passada, foi o melhor da p[illegible] na modalidade de futebol de [illegible] ultimamente se encontra p[illegible] Milton, pertence ao quinte[illegible] Independente Esporte Clube, [illegible] continua sem comparecer as qu[illegible] contrariando ao dirigente [illegible] Ligeirinho.

PRIMAVERA

O Cônego Carvalho, afirmou [illegible] não será nenhuma surpresa [illegible] o Colégio Arquidiocesano seja [illegible] peão dos próximos Jogos da P[illegible] vera.

KARTÓDROMO

A presidente da Associação S[illegible] pana de Karts, desportista [illegible] Levita [illegible] Vasco da Gama do Rio de J[illegible] Profirio Ribeiro Neto, após [illegible] retorno do Rio de Janeiro, ing[illegible] numa grande equipe profi[illegible] deste Estado.

PERSEGUIÇÕES

O Vasco Esporte Clube po[illegible] adotar e não suportar persegu[illegible] mesquinhas por parte de alg[illegible] federações amadoristas, anda d[illegible] mado com o proceder de certos [illegible] gentes. A diretoria do club[illegible] Avenida João Rodrigues, investe [illegible] dinheiro em seu Departamento [illegible] dor, mas os péssimos dirig[illegible] federacionistas estão tirando o [illegible] mulo de José Carivaldo de So[illegible] Companhia Ltda...

CONTRARIADO

O zagueiro Milton que na te[illegible] rada passada, foi o melhor da p[illegible] na modalidade de futebol de [illegible] ultimamente se encontra p[illegible] Milton, pertence ao quinte[illegible] Independente Esporte Clube, [illegible] continua sem comparecer as qu[illegible] contrariando ao dirigente [illegible] Ligeirinho.

PRIMAVERA

O Cônego Carvalho, afirmou [illegible] não será nenhuma surpresa [illegible] o Colégio Arquidiocesano seja [illegible] peão dos próximos Jogos da P[illegible] vera.

KARTÓDROMO

A presidente da Associação S[illegible] pana de Karts, desportista [illegible] Levita [illegible] ouvir do prefeito Jackson Ba[illegible] que dentro em breve será cons[illegible] um novo Kartódromo nesta c[illegible] O atual Kartódromo, fica local[illegible] na Avenida Maranhão, por sina[illegible] péssima condições.

IMPOSIÇÃO

O treinador Beto Menezes que [illegible] é o administrador do Baptis[illegible] deixou a direção técnica do Nac[illegible] do bairro Getúlio Bargas. Bet[illegible] desentendeu com o patrono do [illegible] cional Dernival Faro, só porq[illegible] referido dirigente queria imit[illegible] prócer José Queiroz na Assoc[illegible] Olímpica de Itabaiana, ou seja, [illegible] o dedo na escalação do time...

GAZETA DE SERGIPE
UM JORNAL DE TRADIÇÃO
POR ISSO MERECE
TODO SEU APOIO. ANUNCIE