GAZETA DE SERGIPE

ARACAJU, DOMINGO 24; SEGUNDA-FEIRA 25 DE AGOSTO DE 1986 ANO XXXI Nº 8.340 Cz$ 2,0

FUNDADOR: ORLANDO DANTAS

Pneus estão em falta e lojas não têm como atender clientes

A greve dos metalúrgicos, os ratos de exportação, aumen- da demanda nas revendedo- queda de produção pelo te do Plano Cruzado, são principais fatores da crise de us no mercado brasileiro cipalmente em Sergipe. A da aumentou e a produção inua a mesma e para acom- har o consumo tem que espe- m ano, estes são os motivos os fornecedores alegam aos ndedores de pneus no es- de Sergipe, como afirmou erente da Revendedora de us OK, Raimundo Feitosa.

gundo Raimundo Feitosa, eis meses que vem faltando em Sergipe e para que situação se normalize cessário ampliar o parque strial, assim como comparar uinários. Conforme ele tudo nde de importação para am- uma fábrica. "As indús- continua produzindo a mesma quantidade, e não estão alcançando a produção suficiente para atender a demanda, aumentou-se o tempo de trabalho, mas a capacidade instalada continua a mesma para controlar essa situação tem que haver uma ampliação do parque industrial.

Em relação ao ano passado as vendas cresceram assustadoradamente com um aumento de 30%, em relação até o mês de julho mas para o mês de agosto a tendência é queda nas vendagens pela falta do produto.

Salientou ele que é difícil ter previsão de quando essa situação venha se normalizar, pois a versão dos fornecedores é que toda essa crise reflete na falta da matéria prima em decorrência das greves dos metalúrgicos que atrasam a entrega dos produtos.

Para o Gerente da Tyresoles, Osmar Campos, ele é da mesma opinião que Raimundo Feitosa, para quem as vendas aumentaram em torno de 30%, onde a procura está sendo maior que a oferta, chegando ter lista de espera para que os clientes possam receber o produto.

Informou ele, que os tipos de pneus mais procurados são os da Brasília, Fusca, Chevette, Caminhão radial (Pneu de aço), onde os seus preços variam muito de Cz$ 407,00 à Cz$ 7.000,00, além de outros que são procurados pelas revendedoras. Acrescentou ainda que a previsão para normalizar a situação no comércio de pneus, só no segundo semestre de 1987, onde a expectativa do governo é liberar a importação de equipamentos originais e diminuir os contratos de exportação para que não haja crise como estas.

Exclusivamente para Assinantes
ZONA 1

Na Petromisa a greve continua, só os ônibus voltam a circular.

Greve na Petromisa continua mas empresa libera ônibus

Ontem foi o nono dia de greve dos funcionários da Petromisa, que paralisáram as suas atividades no último dia 14. Até ontem também, não havia qualquer entendimento entre a Petromisa e os grevistas. A empresa apenas anunciou a volta dos ônibus, que conduzem os funcionários à área da Mina-Usina, que haviam sido retirados de circulação desde a semana que passou.

Nesta segunda-feira os ônibus para a área de Mina-Usina em Rosário do Cate, voltam a circular no horário das 6:30 horas, para a Administração, as 12 horas, para o regime de turno do sub-solo, e as 16 horas, para o regime de turno da superfície.

DECISÃO

Também é esperado para este começo de semana a decisão da Juiza da Comarca de Maruim, Drª. Geny Schuster a respeito da liminar solicitada pela Petrobrás, de reintegração de posse da área da Mina-Usina de Rosário, ocupada pelos grevistas. Os grevistas continuam ocupando a área, e mantendo os equipamentos em operação, porém sem produzir, e fazendo a conservação dos mesmos.

ampeonato pode ser ecidido nesta tarde

pe e Confiança podem decidir hoje, à tarde, no Batistão, o Campeonato no. Com 11 pontos no Pentagonal Decisivo, o Confiança conquistará o tí- vencer a partida, que será apitada por Romualdo Arpi Filho, o árbitro da Copa do Mundo no México. Em caso de empate, o Confiança dependerá tado do outro jogo da última rodada do campeonato entre Vasco e Ita-

co tem 10 pontos e pode adiar a decisão do campeonato para quarta-fei- vença o Itabaiana. Para isso torce para que o Confiança não derrote o na partida de hoje. Também com 10 pontos, o Sergipe poderá conquistar peonato, bastando para isso derrotar o Confiança e torcer pela vitória do a (já sem condições de alcançar o título) frente ao Vasco. (**Esportes, na g**).

Seis meses do plano Cruzado

is meses esta semana noite para o dia, muita ndou na vida da popula- asileira. Rapidamente, ndo acostomou-se com a moeda - o cruzado - e da época em que os ão paravam de aumen-

do o ministro Dilson da Fazenda, "um simples demonstra que o Brasil. Antigamente, se dava um aumento nos preços da roupa de inverno no sul, automaticamente este aumento se transformava em correção monetária do mês sequinte e aumentavam todos os preços do alimento no mês sequinte. Hoje em dia, quem não comprou roupa do inverno não teve inflação".

E como seria o Brasil hoje, se nada tivesse mudado? Uma análise completa sobre os seis meses do plano cruzado, nesta edição na página 09.

Crianças: 300 morrem em cada mil em Sergipe

De cada mil crianças que nascem em Sergipe 300 morrem por falta de alimento e condições sanitárias, lamentou o deputado José Carlos Teixeira, do PMDB, durante comício realizado no Bugio para centenas de pessoas.

Ele disse isso após elogiar a obra da rede de esgoto de Aracaju. Assegurou que irá continuá-la, ressalvando, no entanto, que se ele a tivesse iniciado o faria pelos bairros da periferia, onde se verificam os maiores problemas de saúde que atingem as crianças da capital.

Da manifestação no Bugio participaram o senador Passos Porto, candidato a vice-governador, os deputados federais Seixas Dória e Francisco Rollemberg, candidatos ao Senado, além de vários candidatos a deputado estadual e federal.

Ao encerrar o seu discurso, José Carlos lembrou as últimas medidas adotadas pelo presidente José Sarney, inspiradas no programa do PMDB, como o seguro desemprego e a isenção do recolhimento para os aposentados.

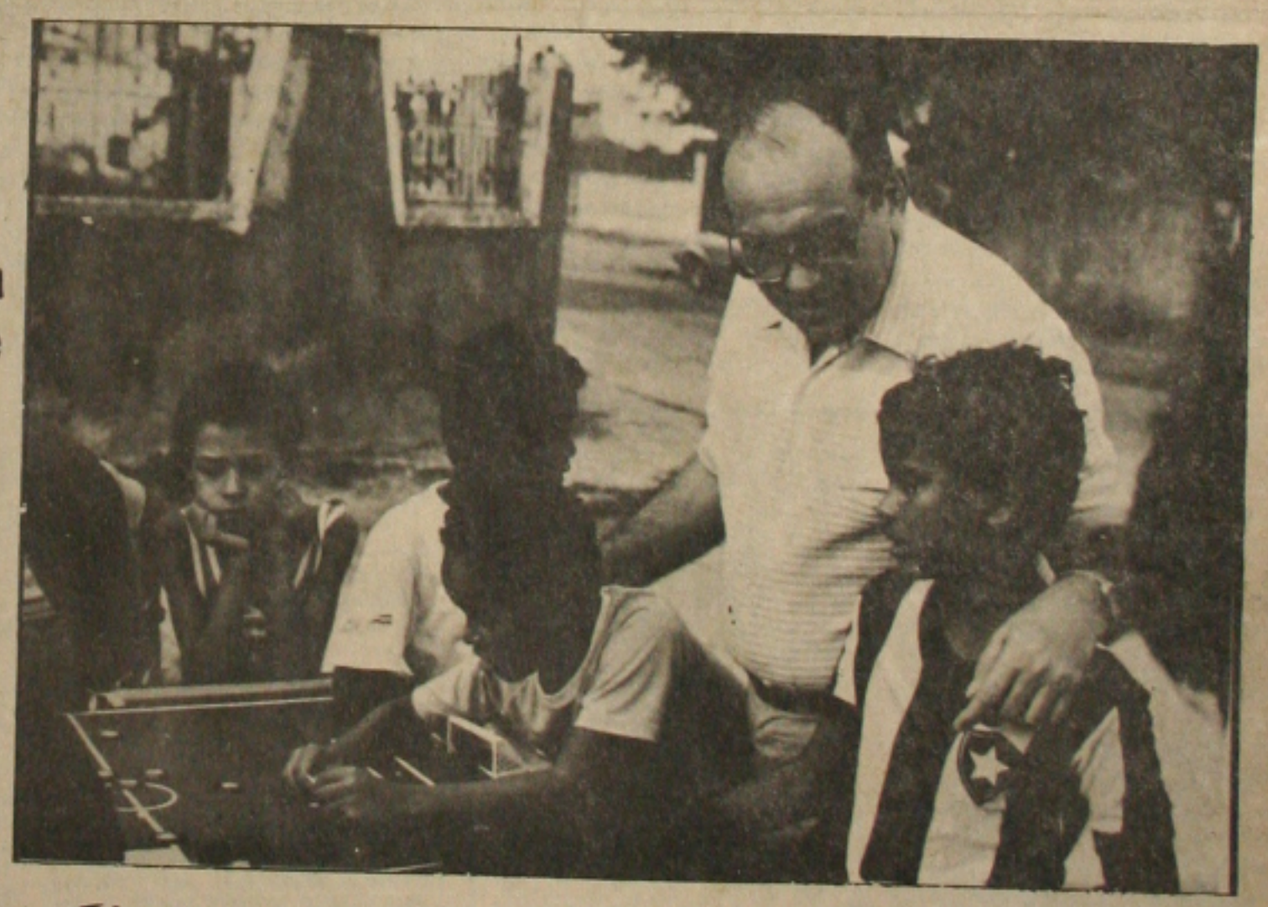

Simão Dias recebe José Carlos com festa

O deputado José Carlos Teixeira foi recebido com muito entusiasmo ontem, pela população de Simão Dias, onde por mais de três horas percorreu ruas, visitou casas comerciais e os diversos setores da feira local. Ele chegou a Simão Dias por volta das 8h30min e passou a manhã toda em campanha de aperto de mão pela cidade.

O candidato do PMDB ao governo do Estado estava acompanhado do senador Passos Porto, candidato a vice-governador, Francisco Rollemberg, candidato ao Senado, e Antonio Carlos Franco e Carlos Magalhães, candidatos a deputado Federal. Em Simão Dias, ele foi recebido pelo deputado Celso de Carvalho e o ex-prefeito da cidade, Abel Jacó. Depois, Zé Carlos seguiu para Pinhão, para inauguração do comitê de campanha de Antonio Carlos Franco. Em Pinhão, incorporaram-se à sua comitiva o deputado Augusto Franco e Francisco Teles de Mendonça, o Chico de Miguel. Lá, ele foi recebido pelos irmãos Moisés e José Chagas, líderes do município.

Arte Literatura

"Com a devida ajuda dos anjos e santos ligados ao ramo literário" "dentro de sistema próprio inconfundível, entusiasma e compõe grande parcela da vida cultural do Estado" "É um espaço aberto para a produção da Cultura Sergipana, nos dias de hoje, revelando talentos e preservando a memória cultural do nosso Estado" "A memória cultural, a literatura, a nova poesia e a comunidade sergipana festejam com justo orgulho esta edição do nº 300 do **ARTE E LITERATURA**".

Seu suplemento cultural na palavra de seus colaboradores.

STA EDIÇÃO AZETINHA

"PRETO NO BRANCO", PE- BARRETO traz o melhor do o para o relax do domingo. E AR SPECIAL" mostra os avan- utomobilismo.

EDITORIAL

Chuvas e secas

PÁGINA 3

PETROBRÁS MINERAÇÃO S.A.

Petrobrás Mineração SA - Petromisa

COMUNICADO

A PETROBRÁS MINERAÇÃO S/A - PETROMISA, AVISA AOS SEUS EMPREGADOS, QUE A PARTIR DO PRÓXIMO DIA 25 DE AGOSTO (SEGUNDA-FEIRA), OS ÔNIBUS VOLTARÃO A CIRCULAR NORMALMENTE, OBEDECENDO OS SEGUINTES HORÁRIOS:

06:30 HS. - ADMINISTRAÇÃO
12:00 HS. - REGIME DE TURNO (SUB-SOLO)
16:00 HS. - REGIME DE TURNO (SUPERFÍCIE)

OUTROSSIM, FICAM TODOS OS EMPREGADOS CONVOCADOS A RETORNAREM AO TRABALHO.

A DIREÇÃO

Januário percebe o fim do desemprego

Com a implantação do Plano Cruzado Instituído pelo Presidente da República, José Sarney, à indústria e o comércio sergipano apresentam um ligeiro acréscimo no quadro de empregados em consequência do aumento do seu potencial. Com isso, até o final do ano as indústrias e o Comércio deverão absorver com frequência a mão de obra.

Segundo o Presidente da Associação Comercial de Sergipe, Januário Conceição, houve um crescimento da oferta de empregos em torno de 26% no setor comercial e 18,5% no Industrial, durante o primeiro semestre de 1986, "o que demonstra que as atividades empresariais estão trabalhando com muita confiança nas medidas adotadas pelo governo e que só está necessitando de pequenos ajustes para que venha se tornar um plano correto".

Januário Conceição Ressaltou que sempre veio apoiando o governo, más que agora com o Empréstimo Compulsório, passou a defender um descongelamento lento e gradual bem como tabelamento rígido afim de que venha ajustar-se ao Plano Cruzado inicial.

Ele lembra que os setores comercial e industrial tem necessitado e mesmo até carência de pessoas para os serviços de auxiliar de escritório e balconista. "Não posso dizer que ainda não exista desemprego, totalmente, porque a procura de emprego ainda é relativamente média, más justamente essas pessoas estão procurando o seu primeiro emprego o que dificulta um pouco a sua colocação".

Da mesma opinião que Januário Conceição é o presidente da Federação das Indústrias do Estado de Sergipe-FIES, Idalito de Oliveira. Ele diz que as indústrias estão usando todo o potencial de capacidade e sem condições de atender a demanda, logo se vê a necessidade de ampliação no parque industrial de vários setores e consequentemente a necessidade de mão de obra qualificada.

Idalito de Oliveira, disse que vê o Plano Cruzado com muito otimismo, porque houve um crescimento no parque industrial, houve crescimento no mercado de trabalho, acabou com a especulação onde "o país está nos trilhos e o povo brasileiro começando a se conscientizar de que o trabalho é o progresso e a válvula do crescimento de cada brasileiro no país", finalizou ele.

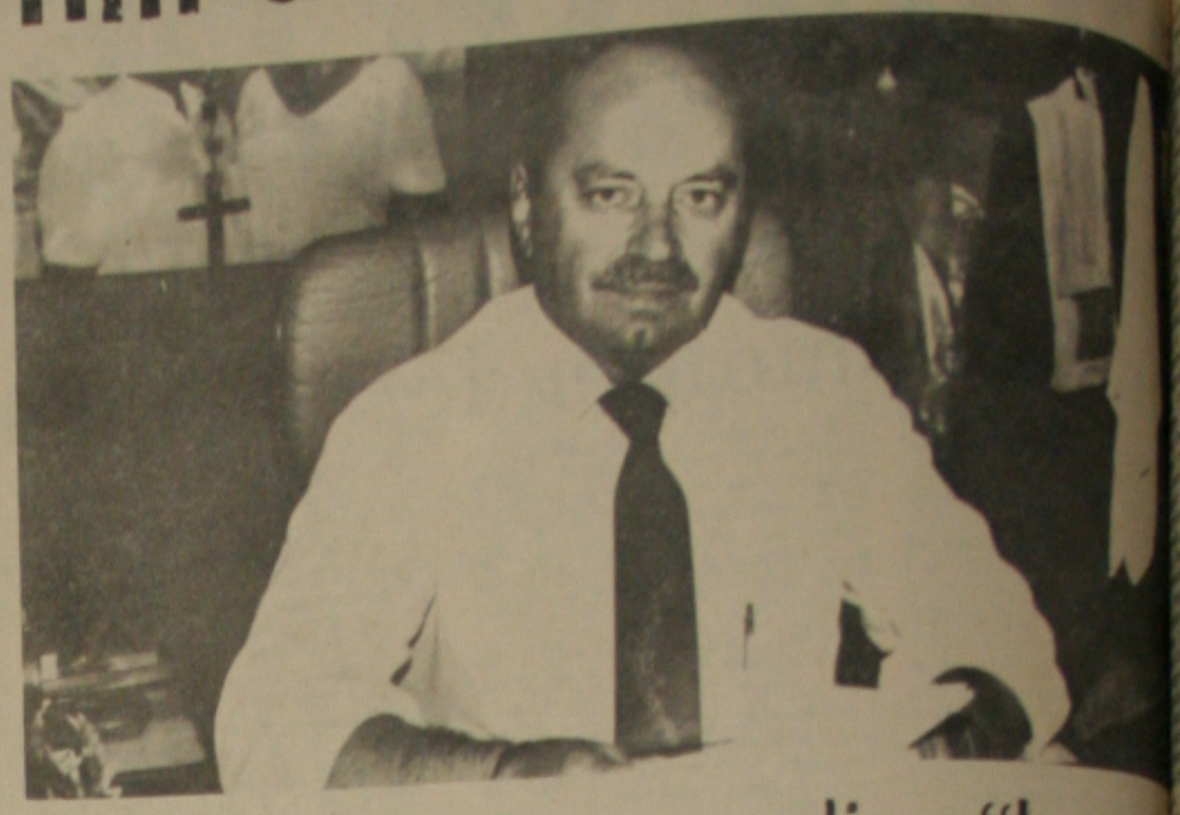

Indústria e Comércio promove palestras sobre patenteamento

A Secretaria de Estado da Indústria, Comércio e Turismo juntamente com o Instituto Nacional da Propriedade Industrial - INPI, realizarão palestras sobre MARCAS E PATENTES.

A promoção vem dar continuidade ao Programa já iniciado de divulgação e conscientização dos benefícios do Sistema de Propriedade Industrial. Este Programa teve como passo inicial o contato com entidades governamentais voltadas à Pesquisa, com o objetivo de avaliar a demanda de serviços relativos ao assunto, de modo a permitir uma identificação e coordenação das atividades relativas à Propriedade Industrial.

Ainda em 1985, foram realizadas palestras sobre Transferência de Tecnologia abordando a política de redução de gastos com importações, aspectos técnicos e econômicos relativos à transferência de tecnologia para pequenas e médias empresas.

Nos próximos dias 28 e 29 de agosto, às 20 horas, no Auditório do SENAC, serão proferidas palestras com exposição de filmes sobre MARCAS e PATENTES, onde serão abordados temas como a importância do registro da MARCA, que representa na prática fundo de comércio das empresas; o direito de proteção do invento, a patente, base de comercialização para transferência de tecnologia, bem como sua utilização sistemática no desenvolvimento tecnológico.

Na ocasião do encontro será apresentado o PROJETO ARUANDA desenvolvido pelo SERPRO na utilização de informações sobre MARCAS E PATENTES.

O evento contará com o apoio de diversas entidades representantes da classe empresarial e de instituições envolvidas com ciência e tecnologia, como Federação da Indústria, Federação do Comércio, Federação das Associações Comerciais, Clube dos Diretores Lojistas de Aracaju/Centro/Norte, Federação dos Clubes de Diretores Lojistas, Instituto de Tecnologia e Pesquisas de Sergipe e o Núcleo de Ciência e Tecnologia.

Jorge Carvalho discute criação de entidade de dirigentes

O Secretário da Educação do Município, Jorge Carvalho, está participando de reuniões com os dirigentes de órgãos municipais de todo o Estado, para discutir a Educação em Sergipe. A informação foi prestada ontem pelo Secretário Jorge Carvalho, acrescentando que as reuniões têm como objetivo relatar aos dirigentes os assuntos que foram abordados na reunião de Brasília, realizada nos dias 23 e 24 do mês passado.

Em Brasília, participaram todos os Secretários de Educação das Capitais do País e nessa reunião o Secretário Jorge Carvalho foi eleito representante da Região Nordeste. Segundo ele, foi discutida a criação da entidade de Dirigentes de Educação em Sergipe. É pretensão do Secretário convidar os dirigentes dos órgãos para participarem do Fórum Nacional dos Dirigentes de Educação, que será realizado em Brasília nos dias 9 e 10 de outubro.

O objetivo desse Fórum é debater os problemas da merenda escolar: o financiamento total, pelo MEC; de material didático; uma representação organizada dos Municípios dos Conselhos Estaduais e Federais de Educação; proposta de lutas imediatas para o Fórum Nacional e a mobilização, à nível de município para garantir a obrigatoriedade ao ensino básico.

Participarão desse Fórum, além do Secretário Jorge Carvalho, o presidente da Federação de Assistência ao Estudante e autoridades nacionais da Educação. Será discutida ainda a municipalização do ensino de 1° grau e a criação de uma entidade nacional de dirigentes municipais de Educação.

O Museu Histórico Rosa Faria, localizado à Praça Olímpio Campos, e que é dirigido pela Profª. Rosa Faria, abriu à exposição um quadro pintado em azulejo, em homenagem a Duque de Caxias. A homenagem se faz, em função da passagem do dia de Caxias, nesta segunda-feira.

O quadro, é uma enorme peça pintada sobre azulejos, com mais de dois metros de altura, contendo além do retrato propriamente dito, de Luiz Alves de Lima e Silva, o Duque de Cax ias, a sua biografia. Totalmente pintado à mão, o quadro é um trabalho da própria Professora Rosa Faria, e das pessoas que integram o museu.

Cultos afro-americanos serão discutidos no CULTART

Numa promoção do Núcleo de Estudos Afro-Brasileiros da Universidade Federal de Sergipe, será realizada na próxima segunda-feira, dia 25, a partir das 15 horas, no Centro de Cultura e Arte-CULTART, uma palestra sobre "Cultos Afro-americanos", na área do Caribe. A palestra será proferida pela professora Angelina Pollak-Eltz, da Universidade da Venezuela. Pollak, especialista em estudos afro, está percorrendo várias capitais brasileiras, participando de um circuito a nível nacional.

A palestra visa divulgar o interesse da população pela história do passado africano, suas influências para o povo brasileiro além de despertar o interesse pela cultural universal, principalmente a afro-brasileira.

MISSA DE 7° DIA

Denise Azevedo de Santana e filhos de **JURANDI GOMES DE SANTANA**, ainda consternados com o seu prematuro desaparecimento, e agradecidos a todos os que manifestaram solidariedade, convidam para a **MISSA DE SÉTIMO DIA** que mandam celebrar pela sua alma, as 19 horas do dia 25 de agosto, na Igreja de São José.

Leia Gazetinha

ESTADO DE SERGIPE
JUÍZO DE DIREITO DA 8ª VARA CÍVEL DA COMARCA DE ARACAJU
CARTÓRIO DO 22° OFÍCIO

EDITAL DE CITAÇÃO DE INTERESSADOS INCERTOS COM O PRAZO DE 30 DIAS

O DOUTOR ANTONIO GOMES PASCOAL -- Substituto, Juiz de Direito da 8ª Vara Cível da Comarca de Aracaju, do Estado de Sergipe, na forma da Lei, etc.

FAZ SABER a todos quantos o presente edital de citação virem, que por este Juízo e Cartório do 22° Ofício tem curso uma AÇÃO DE USUCAPIÃO requerida por GENARO DIAZ MORALES e RENILDE BARBOSA DIAZ MORALES, relativa ao imóvel constituído de uma área de terra localizada nesta cidade, limitada no Norte com DURVAL LEITE DA SILVA, medindo 30 metros, de frente a fundo; -- ao Sul, com CICERO ROSA DOS SANTOS, medindo 30 metros; a Leste com a Av. Augusto Franco, antiga Rio de Janeiro e a Oeste com EVERALDO SOUZA SANTOS, medindo 6 metros de cada lado. A audiência de justificação de posse foi designada para o dia 29 de setembro às 14,30 horas.

E para que ninguém possa alegar ignorância, foi expedido o presente edital de citação com o prazo de 30 dias, que será afixado no local de costume e publicado na forma da Lei. Outrossim, ficam cientificados os interessados de que não sendo contestada a ação, se presumirão aceitos pelos mesmos, como verdadeiros, os fatos articulados pelo Autor. Dado e passado nesta cidade de Aracaju, aos dezoito (18) dias do mês de julho de mil novecentos e oitenta e seis (1986). Eu, José Carlos de Andrade, Escrivão do 22° Ofício, datilografei e subscrevo.

ANTONIO GOMES PASCOAL
Juiz de Direito, Substituto

TEMOS PARA ALUGUEL

CINCO CAMINHÕES MERCEDES BENZ, TRUCKADOS SENDO 3 TRUCKS, 2 TOCO PARA TRANSPORTE DE PESSOAL OU PRESTAÇÃO DE SERVIÇOS. TRATAR COM RUBERVAL PELOS TEL: 231-4455, APÓS ÀS 14:00 HS. OU RECADOS PELO FONE: 222-4435.

Presidente do BNCC visita sergipanos

Neste domingo, chega a Aracaju, o Presidente do Banco Nacional de Crédito Cooperativo S/A - BNCC Dr. Dejandir Dalpasquale, a convite da ADESC, para proferir palestra sob o tema COOPERATIVISMO E DESENVOLVIMENTO NACIONAL, as 20,00 horas do dia 25 2ª feira no auditório do MEC (antiga reitoria) à Rua Lagarto, 952.

O BNCC é o principal instrumento da política de crédito para as Cooperativas brasileiras, cujo setor tem grande importância para produção agropecuária, contribuindo com 30% das nossas exportações em 1984.

O Presidente do BNCC, falará ainda sobre a não desativação a/ ou incorporação do Banco, tendo em vista a sua viabilidade e a importância do mesmo para o Sistema Cooperativista Nacional, e ainda pelo cumprimento rigoroso do Programa de Recuperação Econômia e Financeira assumido junto ao Banco Central do Brasil.

AGRADECIMENTO

As famílias Azevedo e Santana, agradecem as manifestações de solidariedade demonstradas quando do falecimento de JURANDI GOMES DE SANTANA, principalmente pela PETROBRÁS, NORCON, INEP, COHAB, COLÉGIO GRACCHO CARDOSO, SECRETARIA DA JUSTIÇA (DTPS), POLINTER, IGREJA BATISTA PENIEL e por todos os que acompanharam o doloroso e infausto acontecimento.

Aracaju, 22 de agosto de 1986

NOSSO NEGÓCIO É VENDER E VENDER IMÓVEIS
TELEFONE: 224-7246

CHAVES

Condomínio Solares, dois quartos, sala cozinha.
Condomínio Vilareio, com três quartos, sala cozinha e dependência para empregada.

APARTAMENTOS QUITADOS

Condomínio Índio Palentin
Cond. Solares

CASA

Vende-se uma casa no Cond. Vila Belânia com três quartos, sendo um Suíte, duas Salas e garagem.

ALUGUEL

Apartamento no Condomínio Vila Rica, três quartos, sala cozinha e dependência p/empregada.

TERRENO

Vende-se Terreno na Praia do Refúgio 15 X 30m.

VENDE-SE

Dez cabeças de gado Mestiço entre vacas e novilhas

Ivan analisa "boom" do video-cassete

—O vídeo-cassete conseguiu realizar o velho sonho de todo e qualquer cinemaníaco, seja de que idade for: o de ter, em sua própria casa, à sua disposição, para ver e rever no momento que melhor lhe desejar, o filme que mais o impressionou ou o agradou.

Assim, o jornalista Ivan Valença, um dos diretores do "Vídeo Locadora", recentemente inaugurada em Aracaju, explica o "boom" do vide-cassete também em nossa Capital, repetindo o que ocorre não só em grandes centros, como em muitos países do mundo.

—Acredito mesmo - sublinhou - que o vídeo-cassete veio para ficar, sem que com isso signifique um prejuízo para o cinema, já tão cambalido por causa da televisão. O vídeo-cassete revitaliza o cinema, porque põe na ordem do dia filmes antigos que não mais serão vistos, ao tempo em que estão circulando na cinematografia mundial.

IMPORTÂNCIA

Para mostrar a importância que hoje significa o vídeo-cassete no produto final de um filme, o jornalista Ivan Valença cita o jornal "Variety": "Este jornal, tido como a bíblia do "show-business" americano, informou, há poucos dias, que, no ano passado, quarenta por cento da renda total de um filme estava vindo do vídeo-cassete, o que não deixa de ser um número extraordinário, pois nos Estados Unidos continua a ser o grande distribuidor mundial de filmes".

—No Brasil, os produtores começam a olhar o vídeo-cassete com menos acidez, de modo que já alguns títulos foram lançados simultaneamente com o cinema, é o caso de "Eu Sei Que Vou Te Amar", e "O Homem da Cor Preta", sem que, com isso, a renda de ambos os filmes tenha sido menor nos cinemas.

ARACAJU

O "boom" do vídeo-cassete ocorre também em Aracaju, não obstante não haver, no momento, uma só loja vendendo o aparelho. "Por incrível que possa parecer, 95 por cento dos equipamentos de vídeo-cassete do aracajuano provém de outras praças, porque o comércio local não se preocupou em se estocar de vídeo. Mesmo no período anterior à Copa do Mundo, não havia vídeo-cassete na praça para ser vendido, o que é uma pena".

Apesar disso, o número de aparelhos continua crescendo, conquistando a classe média. "Os vídeo-clubes na cidade são três. E menos de um mês estão funcionando duas locadoras, o que é prova suficiente que o aracajuano adere ao vídeo-cassete. No caso aracajuano - continua - há ainda um motivo: a nossa programação cinematográfica deixa muito a desejar. Naturalmente que o vídeo-cassete supre essa deficiência", finalizou o jornalista Ivan Valença.

PREDIAL IMOBILIÁRIA E CONSTRUÇÕES LTDA.
RUA JOÃO PESSOA, 320 SALA 814
8° ANDAR ED. CIDADE DE ARACAJU
TEL: 222-7326 CRECI. N° 32

Vende-se uma Pizzaria localizada a Rua Sta Luzia com Estância, em pleno funcionamento, ótima localização, preço de ocasião. Cz$ 150.000,00.

Vende-se uma casa localizada no Conjunto Eduardo Gomes, boa localização, amplo terreno, com 1 quarto. Preço chave Cz$ 30.000,00.

Vende-se casa nova com bom acabamento, localizada no ponto Novo, com 3 quartos, sala, garagem, dependências de empregada, varanda toda lageada e sintecada. Podendo ser financiada pela Caixa Econômica Federal até Cz$ 200.000,00, valor do imóvel Cz$ 350.000,00.

Vende-se uma Fazenda Pronta, toda em capim medindo 450 tarefas localizada em Poço Redondo. Preço Cz$ 1.000.000,00.

Vende-se uma quadra de Terreno para construção de casas, entre três Ruas asfaltadas, medindo 4.200m2 ótima localização, Rua São Francisco com Av. Saneamento. Preço por metro quadrado Cz$ 600,00.

Aluga-se uma casa reformada, localizada no Conjunto Inácio Barbosa, com 3 quartos, sala, dependência de empregados, garagem para vários carros, ótima localização. Aluguel Cz$ 5.000,00.

Vende-se chave de um apartamento localizado Ed. Casa Grande, Rua Itaporanga, Centro, ótimo estado de conservação, prestação mensal Cz$ 900,00 (Novecentos Cruzados) Valor da Chave Cz$ 200.000,00 (Duzentos mil cruzados).

Vende-se uma casa reformada pronta para morar, localizada Rua Poço Verde Conjunto Lourival Fontes, com rua asfaltada, com 3 quartos, 3 salas, 1 suíte no andar superior, garagem para vários carros, dependências de empregados, quintal. Preço Cz$ 700.000,00.

Vende-se em Atalaia Nova, uma casa residencial com ponto comercial, na melhor localização da praia, preço de oportunidade Cz$ 300.000,00.

Vende-se ou troca um [illegible] mercadinho com as instalações [illegible] zado no Rosa Elze, ótima localização. Preço Cz$ 200.000,00.

Vende-se uma área de [illegible] dindo 60.000m2 localizada em [illegible] medindo aproximadamente [illegible] de frente pela Av. Melício [illegible] com 300 metros de extensão [illegible] Jardim Encantado, e Av. Nossa [illegible] o Hotel Parque dos [illegible] Rodovia do Mosqueiro. Preço [illegible] metro quadrado, Cz$ 106,00 [illegible] e seis cruzados).

Vende-se uma propriedade [illegible] gens da BR 101, medindo [illegible] contada pelo Rio Água Boa [illegible] em terreno baixo e arenoso. Cz$ 3.000,00 (Três mil cruzados) por tarefa.

Vende-se apartamento com [illegible] tos, dependência de empregada, garagem, piso em carvem, localizado no Índio Palentim, preço [illegible] financiamento, Cz$ 280.000,00.

Vende-se um apartamento [illegible] 13 de Julho, Ed. Paris Bela, [illegible] Quartos, 1 suíte, dependência [illegible] empregada e garagem. Preço [illegible] financiamento Cz$ 480.000,00.

Vende-se um apartamento [illegible] Atalaia, Ed. Atlântico, com 3 quartos, [illegible] dependência de empregada, garagem [illegible] sem financiamento, preço [illegible] 270.000,00.

Vende-se uma mansão, [illegible] metros de frente, com piscina, [illegible] 2 salas, garagem para vários [illegible] área construída de 300m2, [illegible] de primeira, localizada a Rua [illegible] Azevedo, Vila Militar. Preço [illegible] 2.500,00.

Vende-se uma Fazenda [illegible] 200 tarefas toda pronta com [illegible] e uma parte com sítio de [illegible] casa boa e nova, casa de [illegible] encanada, curral, cercado [illegible] Fundo, às margens da Rodovia [illegible] rival Batista, município de [illegible] Cz$ 450.000,00.

EXPURGO OU NÃO INCLUSÃO?..

Manuel de Santiago Menezes

ndo os dicionários comuns, o sinô- mais próximo do vocábulo "ex- como vem sendo empregado este na área econômico-financeira, licar". Porém, para fins didáti- do que estamos escrevendo para leigas, o melhor termo substitu- mesmo "excluir", cujo significa- uito claro a todos, pois quer dizer de um conjunto qualquer", um elementos.

ndo do que foi firmado acima, permitido empregar o vocábulo ão" (ou expurgo, tanto faz) quan- em mente não levar em conta nado elemento, para fim de não a um segundo conjunto do qual rte integrante. Para quem prefe- gular da lógica formal, o melhor que não se emprega o termo o" quando se quer dizer que não incluir uma parte, em um todo não pertence. Neste sentido, ode dizer que se deve "excluir" ir) a cidade de Maceió, do es- ritorial do Estado de Sergipe, por- ela não faz parte desta última, uni- federação brasileira. Se quiser- ertir alguém que esteja comenten- equívoco, o que podemos lem- ue não deve "incluir" a capital no território sergipano. Não confundir as duas noções: uma xpurgo; outra, não inclusão.

mas vezes a confusão resul- to de que um dos vocábulos em lugar do outro, porém sob as- verso, durante o curso de uma mental ou de cálculo concreto. e, por exemplo, uma relação de as numéricas, indaga-se a respei- inclusão" de uma delas na soma tendemos efetuar numa máquina tra: relacionada com a série que tra no papel, o fato de sua não se chama adequadamente "ex- (exclusão): ligada ao novo trato em mente, a soma, a denomi- rreta é "não inclusão", porque a o de soma ainda está por ser fei- pois da fita retirada da máquina, mos a parcela em questão, aí "exclusão", da fita onde se en- Resumindo: no primeiro caso tan- ode empregar "expurgo" como clusão"; no segundo, somente se mpregar "não inclusão". Ao mo- gica formal: Todo expurgo é "não ", mas nem toda "não inclusão" IGO.

ando as noções oferecidas acima, PRÉSTIMO COMPULSÓRIO, re- nte instituído pelo Governo Fe- obre combustíveis e venda de vei- o menciona. No momento em que ficada a criação do empréstimo, ecia nos comentários como se m objeto flutuante, sem que nin- ubesse onde iria pousar. Daí por mesmo alguns técnicos da área, analistas altamente pagos, vam à solta o vocábulo EXPUR- ando se discutia a respeito de sua NCLUSÃO no cálculo da inflação . Hodiernamente, existe uma ver- praga de modismos a que não es- em mesmo a terminologia técni- ifica. Uma delas foi a do INPC que da a setores ao qual não cabia, co- o caso do funcionalismo federal, mpre teve seus reajustes em per- is axatos, sem ao menos a lembran- estabelecer sua equivalência em Com a nova ordem político-admi- ra, os seus reajustes eram inde- lo INPC. E a preocupação era que se chegava à concessão de não somente quebrados em re- percentual 5(cinco), como de des- nção de décimos e centésimos , digo, de percentuais de au- No aumento de janeiro/86 apa- fração de 0,35% (trinta e cinco por cento) que se alguma fun- foi aumentar o trabalho dos fun- confeccionadores das folhas de . A taxa de inscrição de um con- Administração Estadual, ma de- sentava a fração de 98 centa- ruzeiros, quando nos dias corren- ém dá um troco de CZ$ 1,00 ado), nem, muitas vezes de mais dezena de cruzados. Isto para de- r ao público e quanto chega o pelo dinheiro público, a ponto de r aquilo que custou exatamente ta de inscrição ou não se sabe Como, se todo muno sabe que os s, ao se inscreverem, não rece- troco de CZ$ 0,02 (dois centa Preciosismo ou ridículo?...

foi o caso da palavra "expurgo" adequadamente no caso da "ex- do aumento demasiado dos pre- orrente da seca na região sul do foi retirado do cálculo um au- se realmente existi. Que os lei- ram neste desconhecimento, é explicável. Mas técnicos e espe- em análise econômico-financei- m de maneira CRASSA, demons- seu desapego à exatidão científi- constitui um PECADO CULTU-

5. A ciência autorizada para dizer onde está - e por isso deve aí permanecer - é a CONTABILIDADE, particularmente, sob um dos aspectos, a CONTABILIDADE DE CUSTOS. Não é a ciência do Direito, nem a Economia Política, muito menos a Política Eleitoral, que venha a dar a última palavra a respeito, para a finalidade do cálculo do índice de inflação. Aliás, não foi somente nesse caso que deixaram de consultar o profissional específico da matéria citada. O Contador do Serviço Público Federal foi o grande ausente na equipe que planejou a reforma econômica, principalmente quanto ao CONGELAMENTO DE PREÇOS. Com ele presente não teria havido tantos e tantos vexames na evolução dos fenômenos do mercado, depois de 28/08/86, com as distorções primárias contidas nas próprias Portarias da SUNAB e as respectivas tabelas. Aquela "coisa" de permitir que os fabricantes pudessem cobrar preços até o limite máximo do preço do intermediário, seria de fazer o corpo de Luca Paciolo virar no túmulo, se a natureza o permitisse, é claro. (Luca Paciolo: frade italiano, matemático e teólogo, autor do primeiro tratado de contabilidade, com primeira edição em 1494).

6. Não vem ao caso, inclusive, de se invocar o SOCIAL, em que pese sua grandeza que o faz - tantas vezes - superior à própria norma legal. Nem sequer era preciso, pois que a primeira providência a tomar é o cálculo exato do índice da inflação, contábil e aritméticamente. Porque, até aí, não se está tratando de SERVIR ou DESERVIR, mas de DEFINIR. Definições escamoteadas são fontes da DESCONFIANÇA que atingem os homens públicos, o que já sem verificando com frequência abusiva. Cada problema tem sua devida atenção a cada vez, e pelos seus meios próprios. Não é no momento de se conhecer o índice de inflação de um mês, diminuindo-o, que se obtém recursos financeiros para a realização do que se tem mente, em favor dos assistidos pelo Poder Público. Escamotear por escamotear implica em dar mais valor à aparência do que à realidade, admissível naqueles que costumam se enganar, para, desta maneira, experimentar a sensação de estar enganando os outros: no caso o povo. Muitíssimo perigoso e imprudente, pois.

7. Diz a Contabilidade que EMPRÉSTIMOS, seja qual for sua função patrimonial, é REALIZÁVEL, podendo se desdobrar em REALIZÁVEL a CURTO PRAZO e REALIZÁVEL A LONGO PRAZO. O compulsório em tela é da última classificação, visto que somente será resgatável daqui a 3(três) anos. Fosse o acréscimo um aumento real do preço da gasolina ou do álcool, a classificação seria em uma conta inserida no grupo geral de CUSTOS, de onde, repassado, passaria a constituir aumento do preço e, sem considerações de qualquer espécie, correria para o índice de inflação.

8. Já faz muitos meses quando apareciam ministros de uma mesma equipe governamental, fazendo afirmações contrárias, incorrendo até mesmo em críticas a problemas de área alheia, de causar constrangimento à nação, inclusive aos que não concorreram com seu voto para conduzir ao poder as personalidades centrais desse episódio, no qual se constatava - no mínimo - a indisciplina, cujo alvo principal, como Chefe de todos, era o Presidene da República. Este cortou o mal pela raís, determinando que discussões fossem travadas nas reuniões, internamente, sem vasamento de informações para o público. O mal foi cortado pela base, em definitivo. Agora, sob outro aspecto, a coisa foi mais grave, porque não foi um atrito entre ministros, em igualdade de hierarquia, mas de um ministro com um simples diretor de determinado órgão auxiliar da administração federal, com o primeiro na condição de autoridade com força para determinar, peremptoriamente, o que se devia fazer. O resultado foi uma INJUÇÃO política para, segundo noticiou os jornais, impedir a demissão de um dos personagens da disputa. Como se na Administração Pública Federal possa se encontrar alguém insubstituível. Ademais não é somente os prédios e o dinheiro que pertence ao povo. O tempo precioso de servidores também constitui parte integrante de seu patrimônio, que não pode ser ocupado em DISCUSSÕES ESTÉREIS onde prevalece o preciosismo com sabor de EXIBICIONISMO. E ainda que fosse admitida a discussão técnica da questão o lugar próprio seria o gabinete de estudo, não a televisão. Em que, naquela disputa do exercício de conhecimento especializados, pois o povo ser chamado a opinar, se nem ao menos entendia o que os dois falavam? Uma coisa, certa e recomendável na democracia, é dar satisfação ao povo; outra, que merece repulsa, é ENCENAÇÃO de satisfação, porque além de não atender à finalidade a que se destina, porque não engana, constitui desvirtuamente de um INSTITUTO DA DEMOCRACIA, a prestação de contas ao poder de onde emana todos os poderes.

SANTA BÁRBARA ENGENHARIA S/A

ta Bárbara Engenharia está admitindo pedreiros abamento para trabalha- arefados.
teressados deverão apre- rem-se munidos de do- mos na obra da escola na da Saneamento com es Fontes.

SANTA BÁRBARA ENGENHARIA

A Santa Bárbara Engenharia S/A está admitindo datilográfos com experiência em máquinas elétricas, favor só se apresentar quem for habilitado.
Os interessados deverão apresentar-se à Av. Augusto Maynar, 233 a partir de segunda-feira.

GAZETA DE SERGIPE
FUNDADOR: ORLANDO DANTAS

Diário Matutino, de propriedade de GAZETA DE SERGIPE S.A.
fundado em 31 de janeiro de 1956
dação, Administração e Oficinas: Av. Rio Branco, 298 - Aracaju - Sergipe
TELEFONE: Diretoria e Departamento Comercial - (079) 222-4405;
Redação: (079) 222-4407 - Telex: 0792429.
Diretor-Presidente: Hélio Dantas

Diretores-Executivos: Augusto Dantas
Paulo Dantas Brandão

ursal em Brasília: (OBN) - End. SDS Lote T/8 - Bloco M. - Edifício Cine ndacio Jr. 1º e 2º subsolos. Telx: (061)2260 e (061)2768 - Telefones (061) 225-6248 e 223-8468.

Serviços Noticiosos: AG e EBN.

presentantes em todo o Brasil: SITRAL: Serviço de Imprensa Televisão dio Ltda. Matriz - Rio de Janeiro: Av. N.S. de Copacabana, 664 - Galeria mercial Bloco A - 6º Andar. Telefones (021) 256-2755/5274. Telex - 21-25475. Filial: São Paulo: Rua Augusta, 257 - 1º Andar - Conjunto 12. lefone: (011) 257-1255 - Telex - 011-25474. Representantes - Belém São Luiz, taleza, Recife, Salvador, Belo Horizonte, Brasília, Curitiba e Porto Alegre

******

Os artigos assinados são de inteira responsabilidade dos seus autores

GAZETA DE SERGIPE

O JORNAL DE ORLANDO DANTAS

EDITORIAL

CHUVAS E SECAS

A população do centro-sul do País, geralmente, estranha muito a condição de pedinte a que o povo nordestino se vê reduzido nos períodos das prolongadas estiagens ou secas, ou quando enfrenta cheias de seus principais rios, que inundam os campos e as cidades. Há quem classifique a seca como uma indústria, rentável para seus administradores. Do mesmo modo as enchentes, que terminam por beneficiar centenas de pessoas. Não apenas a visão, de fora para dentro, dos problemas das secas e das enchents atingem os nordestinos, mas também o conhecimento que aqui mesmo na região vai tomando conta das populações. Um deles, dentre tantos, revela que esses fenômenos climáticos atingem pouco, no final, o campo e produção agrícola, o que contraria o discurso político das autoridades nordestinas que aproveitam, como pode, as tragédias regionais.

Quando a terra seca os Governos providenciam, invariavelmente, junto à SUDENE a aprovação dos Decretos de Emergência. É o primeiro passo paa dar aos governadores dos Estados o poder de barganha, para beneficiar devedores das instituições oficiais de crédito. No caso de Sergipe, para citar o exemplo próximo, tem aumentado o número de municípios acobertados pela providência governamental da emergência. O sr. João Alves Filho chegou ao cúmulo de colocar todos os 74 municípios em estado de emergência, por causa da seca, incluindo Aracaju e outros municípios que não enfrentaram a falta de chuvas. Foi um meio que êle encontrou para satisfazer aos amigos e correligionários e até mesmo adversários, que puderam renegociar dívidas, recompor situações nos bancos do Brasil, do Nordeste e do Estado. A decretação da emergência, por isto mesmo, não espelha, em si, a situação crítica, mas pode, seguramente, encobrir intenções outras que levam à desconfiança.

No que diz respeito as providências para minimizar os efeitos da seca no Nordeste, como em Sergipe, tem sido observado que todas as medidas, tomadas ou em curso, apenas ferem o problema, sem resolvê-lo. Na segunda década do século, seguindo esforços que desde o Império eram feitos, o Governo Federal fez um grande esforço, através de uma Comissão de alto nível, que andou pelo Nordeste, mapeou a região, estudou as bacias hídricas, construiu açudes, barragens, furou poços e criou meios de armazenamento de água, além de ter tentado a perenização de rios e riachos. Durante várias décadas os órgãos públicos, federais e estaduais, construíram açudes, furaram poços, fizeram barragens. Mas a seca continuou desafiante, impondo ao nordestino um estigma do que não se livra. Os Relatórios oficiais de todos os Estados estão cheios de "resultados animadores", dando a idéia de que o futuro seria melhor. No entanto, o presente tem sido sempre amargurado para os nordestinos.

No caso das enchentes, que atingem muito mais as cidades e as casas, do que o campo e as lavouras, a situação é a mesma. Vez por outra as chuvas causam estragos violentos, desalojam famílias e tornam mais angustiante a vida dos pobres do Nordeste. Mais uma vez os Estados entram pedindo recursos, explorando a tragédia, com o argumento da recuperação. Em Sergipe, no baixo São Francisco, as cheias provocam verdadeiras catástrofes e as vítimas, que perdem suas moradias, ficam as vezes esperando pela reconstrução que nunca acontece. O Governo do sr. João Alves Filho, para citá-lo novamente, está devendo a construção de casas para abrigar a dezenas de famílias que perderam suas moradias já há muito tempo e que estão alojadas em barracas, sem qualquer conforto, numa situação provisória que vai se tornando definitiva. O Estado recebeu dinheiro para fazer as casas, e sabe-se que não fez, do mesmo modo como sabe-se que parte dos recursos da SUDENE serviram na campanha eleitoral de 1985, em Aracaju.

O dado mais estarrecedor e novo, no entanto, não vem nem dos privilégios que as secas e as enchentes dão a uns, nem dos desvios dos dinheiros destinados ao socorro dos flagelados, mas sim da constatação de que, apesar das secas ou das enchentes, a produção agrícola se mantém quase invariável, estagnada num atraso mais que secular. E mais uma vez o Estado de Sergipe é o exemplo melhor a ser citado, pois sua agricultura, com seca ou com bons invernos, produz a mesma coisa, um flapo de produção em comparação com o resto do Nordeste, aquem de satisfazer o consumo interno, na grande maioria dos produtos. Os números oficiais da produção, se vistos de 1976 a 1985, numa série considerada longa, atestam que a variação é insignificante, quase imperceível, que não dá para marcar quando a seca faz maiores estragos do que a omissão governamental. Apenas a cana-de-açúcar, nos anos de 1983 e 1984, deixam expostas as diferenças, pois no mais não há como notar. Eis aí uma verdade que faz silenciar a mentira da propaganda oficial sergipana.

PANORAMA POLÍTICO

CHICO

Francisco Rollemberg tem sido um fenômeno político em Sergipe. Sem depender de grupo político ou de partido, êle estabelece, diretamente com o eleitorado, um contato estreito que, em todas as eleições, resulta numa quantidade sempre maior de votos. Assim, foi deputado federal em todas as eleições que concorreu, pela ARENA e pelo PDS, obtendo votações recordes, que foram superadas por cada nova eleição. Agora concorre ao Senado e já dispara na frente dos demais concorrentes, fazendo presumir que sua candidatura, apesar de majoritária, terá um comportamento que, mais uma vez, honrará o médico, o amigo, o político que vai ao diálogo direto com o eleitor, muitas vezes reconhecendo-o pelo nome, pelo local que reside, pela doença que teve. O PMDB fez uma excelente aquisição para as eleições de novembro próximo.

SEIXAS

Seixas Dória é um político com uma folha de serviços singular em Sergipe. Foi deputado à Constituinte Estadual, em 1946, pela UDN e logo depois estava na Câmara Federal, formando entre as estrelas da vanguarda udenista brasileira. Fez nome nacional e, mesmo na UDN, formou ao lado de João Goulart na definição das reformas de base que o Brasil reclamava. Eleito Governador por um conjunto de forças, em 1962, foi deposto e preso, e afastado da vida pública. Seu retorno às urnas não garantiu uma cadeira na Câmara, mas deu uma votação como nunca teve antes, animando a que se candidatasse ao Senado, para retomar, como constituinte, o melhor fervor pelas mudanças e reformas. Ocupa o segundo lugar na preferência popular e certamente fará, na TV e no Rádio, a propaganda mais ideológica, mais a esquerda, de Sergipe.

LOURIVAL

Lourival Baptista, medico baiano, radicado em São Cristóvão por muitos anos, tem tido uma carreira política brilhante em Sergipe. Já foi tudo o que é possível ser, pelo voto ou pelas indicações. Deputado estadual, deputado federal, senador e Governador do Estado. Veterano, foi sempre da UDN, ligado ao senador Walter Franco e, depois, a Leandro Maciel e por fim a Augusto Franco. Entrou na ARENA, ficou no PDS e agora preside, em Sergipe, o Partido da Frente Liberal, seguindo a liderança do Governador João Alves Filho. Tenta voltar ao Senado Federal e chegou a ocupar o primeiro lugar nas pesquisas, caindo para o terceiro, segundo os últimos dados, perdendo por um ponto para Seixas Dória. O fôlego político de Lourival Baptista chega a surpreender e sua candidatura, desta vez, conta com o empenho pessoal do Governador do Estado.

VIANA

Viana de Assis foi deputado estadual pelo PR, ainda muito jovem e foi cassado pela revolução. Ficou fora da política, até que, em 1985, retornou à vida pública, compondo, como candidato do PFL, a chapa do PMDB para a Prefeitura de Aracaju. Empolgado com tudo o que faz, Viana de Assis aceitou sair candidato ao Senado e tem trabalhado para diminuir a diferença que o separa dos demais candidatos, apostando em virar a mesa e conquistar uma cadeira como um dos constituintes sergipanos. Conta com o trabalho do Prefeito Jackson Barreto de Lima e com a simpatia da Primeira Dama Maria do Carmo Nascimento Alves, mas está é empenhado, na Capital e no interior, no trabalho de tornar-se conhecido do eleitorado, compensando os anos que ficou fora da política e, obviamente, do contato direto com o eleitorado.

ÚLTIMAS

No dia 24 o candidato do PFL, Antonio Carlos Valadares, deverá falar para os agrônomos, na AEASE. Na semana passada quem falou foi José Carlos Teixeira, do PMDB.// Mesmo tendo perdido o direito de usar a sigla do PMDB que êle intitula de autêntico, o Prefeito Jackson Barreto de Lima não pretende trocar de partido. Vai esperar o resultado das eleições de novembro.// **O advogado João Batista, que foi candidato a Prefeito de Estância e individualmente foi o mais votado, é o candidato do PMDB, naquele município, a deputado estadual, para ocupar a vaga de Leopoldo Souza que é candidato à Constituinte Federal.**

Valorize sua empresa: anuncia na Gazeta de Sergipe

FERIDAS AINDA ABERTAS

Hélio Silva

O convite chegou no meio da correspondência variada. Um duplo cartão apresentando a fotografia de um grupo de dez velhos sorridentes, mas curvados, um apoiado na bengala. Na folha de dentro uma epígrafe: "Cicatrizar as feridas ainda abertas (...) é o passo inicial obrigatório, sem o qual os demais seriam falsos e mistificadores. "— Carlos Morel - 1985". Ao lado, um desenho de Oscar Niemayer: o Castelo Mourisco, a construção sonhada e construída por Oswaldo Cruz desmoronando, uma das torres suspensa no ar, a face lateral do edifício desfazendo-se.

O convite relembra que "em abril de 1970, o clima de opressão que sufocava Manguinhos e já levara à morte o filho mais novo de Oswaldo Cruz atingia o ápice com a cassação e aposentadoria de dez dos mais conceituados pesquisadores do país".

Dezesseis anos depois o ministro da Saúde, Roberto Santos, presidente da Fundação Oswaldo Cruz, Sérgio Arouca, convidam para a cerimônia para reintegração a Manguinhos dos cientistas Hauty Moussatché, Herman Lont, Moacyr Vaz de Andrade, Augusto Cid de Mello Porissé, Hugo de Souza Lopes, Sebastião José de Oliveira, Fernando Braga Utatuba, Tito Arcoverde Cavalcanti de Albuquerque, Masao Goto e Domingos Arthur Machado Filho.

A cerimônia realizou-se às 10 horas do dia 15 de agosto, nas escadarias do Castelo Mourisco. Aqueles dez figurantes da fotografia sorridentes, foram dos mais ilustres vítimas do período de **obscurantismo cultural** que pesou sobre o Brasil durante os 21 anos das ditaduras dos cinco generais-presidente. Por uma notável coincidência, quando reingressavam em Manguinhos aqueles cientistas rezava-se na igreja do Mosteiro de São Bento, no Rio de Janeiro, missa comemorativa do terceiro aniversário de morte de Alceu de Amoroso Lima, a quem ficamos devendo a frase cáustica com que combateu aquele e outros crimes contra a cultura e a inteligência brasileira.

Arrancados de suas cátedras, de seus laboratórios, de seu trabalho, de suas famílias, de seu país, aqueles brasileiros ilustres foram vivas no estrangeiro elevando o nome do Brasil no que tinha de mais elevado em sua cultura, ensinando nas universidades que os acolheram honradas e festivas. Enquanto o Brasil e os brasileiros perdiam essa colaboração inestimável, cujo ressarcimento é impossível.

Pôde um ato de justiça e de grandeza reconduzir os 10 cientistas envelhecidos, amargurados, alquebrados por 16 anos de injustiça que valem muito mais do que a soma cronológica, ao Castelo Mourisco que encontraram mudado no acesso, na disposição das salas, no arranjo dos laboratórios, na paisagem renovada. Para eles não passou impunemente o tempo. Não há, não pode haver restauração do que foi roubado em suas inteligências, no que elas deixaram de dar e nós não recebemos.

A vida correu. Os que praticaram esse crime de lesa-cultural, quem saberá seus nomes, na impunidade que lhes garantiu o autoritarismo e na ignorância que lhes permitiu tamanha monstruosidade? Alguns morreram. Saiu a notícia nos necrológios. Outros não sabem que morreram e perambulam pelas ruas, evadidos dos cemitérios.

Que ao menos guardemos a esperança de que isso nunca mais aconteça.

DR. LAURO BRITO PORTO
MÉDICO

Doenças dos Olhos, nariz, garganta e ouvidos

Edifício Aliança - 3º ANDAR
Tel: 222-5844 - Aracaju-Sergipe

Diretor da Telergipe diz que em Sergipe não tem ninguém especulando telefones

General Franz Ludwig Rode, diretor-presidente da Telergipe.

O Ministério das Comunicações anunciou esta semana a portaria de nº 219/86, abrindo exceções sobre a transferência e venda de telefones em todo o Brasil. Segundo a portaria ministerial, estão permitidas transferências de telefones de assinantes que comprovem, de forma inequívoca através de documentação hábil, mudança de endereço, e dos órgãos da administração pública e de representação diplomática. Estão permitidas também transferências por ordem judicial em casos de sucessão de assinantes, de arresta-apreensão judicial de bens do devedor para garantia do pagamento da dívida, sequestro, penhora, separação judicial ou divórcio.

A proibição de transferência de telefones, vem preocupando grande parte da população, embora prejudique mais de perto os especuladores. Aqui em Sergipe, segundo o Diretor-Presidente da Telergipe, Gal. Franz Ludwig Rode, não existem especulações de telefones. Para ele, o que existem em grande parte, são pessoas com números reduzidos de telefones entre famílias ou para atividades comerciais. A conclusão foi feita, após um levantamento realizado pela empresa para detectar possíveis especuladores. Para Franz Ludwig Rode, uma pessoa que possui dois ou três telefones, não chega a ser um especulador, o que é comum em Sergipe.

BOLSAS DE TELEFONES

A Telergipe vai continuar operando sua "Bolsa de telefones", embora com algumas modificações, em cumprimento à resolução ministerial. A partir de agora o cliente não mais negociará o seu telefone diretamente com o comprador. Segundo explicações do próprio Presidente da Telergipe, a pessoa que pretende vender o seu aparelho, comparece à sede da empresa, situada na rua Lagarto, e através da Bolsa de telefones, procede a venda normal do aparelho à própria Telergipe. Esta por sua vez encarrega-se de passar para outra pessoa, atendendo a fila de inscritos e respeitando a tabela da empresa, que atualmente está congelada. O preço atual do telefone é de 12 mil, 30 cruzados e 27 centavos. Dessa forma, a transferência para terceiros deixou de existir, somente acontecendo em casos previstos em lei.

NOVOS TERMINAIS

Segundo o presidente da Telergipe, Franz Ludwig Rode, a empresa está com dificuldades de ampliar redes de terminais em Aracaju e no interior do Estado, inclusive tendo de adiar por tempo indeterminado, alguns terminais nos municípios de Boquim, Estância, Itabaiana e outros, haja vista um impasse criado entre o Ministro das Comunicações e uma empresa japonesa especializada na instalação de terminais. A Telergipe ainda dispõe de mais dois projetos de ampliação de terminais, um para o bairro Siqueira Campos, que deverá ser iniciado a partir do início do próximo ano, e outro na Atalaia, que foi suspenso por falta de verba. Rode adiantou ainda, que para o bairro S. Campos estão previstos a instalação de 4 mil e 96 terminais; e para a Atalaia, cerca de 2 mil terminais.

Teixeira garante obras que beneficiem a comunidade

Deputado José Carlos Teixeira, candidato do PMDB ao Governo do Estado.

"O patrimônio deixado por um governante pertence a todo o povo porque a obra de um governo é de uma só pessoa, mas sim de toda a comunidade", disse o deputado José Carlos Teixeira, durante comício na rua Rio Grande do Sul, no Siqueira Campos, após lembrar os serviços que conseguiu realizar no bairro quando foi prefeito de Aracaju, reformando escolas e construindo novas salas de aula e centros médicos, pavimentando ruas e melhorando e criando áreas de lazer.

O candidato do PMDB frisou que no seu governo continuará utilizando os mesmos métodos de trabalho que desenvolveu na prefeitura de Aracaju, ouvindo sempre as comunidades para atender às suas principais recomendações. Ele foi muito aplaudido quando garantiu que irá aplicar com honestidade os impostos pagos pela população, fazendo uma obra voltada para o bem-estar social do povo.

O deputado falou cerca de meia hora e recebeu novos aplausos quando destacou que está indo de bairro em bairro, na capital , e às vezes cidades e povoados do interior, para conversar, discutir e estender as mãos ao povo, inteirando-se cada vez mais sobre as questões mais importantes para cada comunidade.

O deputado, pouco antes de ir ao comício na rua Rio Grande do Sul, participou da colação de grau da turma de Geografia da Universidade Federal de Sergipe, da qual é paraninfo.

Enquanto ele não chegava, revesaram-se no palanque 20 políticos e candidatos à eleição pela coligação peemedebista, que destacaram a coerência política e capacidade de trabalho do deputado José Carlos Teixeira. Para a multidão que se reuniu no Siqueira Campos para assistir ao comício, discursaram Marcos Lima, da Ala Jovem, Jonas Aguiar, Rosalvo Alexandre, Ubaldo Santos, João Feitosa, Fernando Gama, Natanael Braia, Valdiro Prata, Edvaldo Ferreira, Gerson Feitosa, Oscar Souza, Marcionílio Rocha, Cristina Cacho, Evaldo Campos, Dernival Campos, Jane Nascimento, Acival Gomes, Francisco Alves, Joésio Monteiro e Laonte Gama.

DEPUTADO ESTADUAL/86

ANTÔNIO ARIMATÉA

Nº 15.234

Bispos negam lista de apoio a candidatos

O Jornal "Folha de São Paulo", denunciou esta semana, que bispos de Guarabira, na Paraíba e de Juazeiro da Bahia, assinaram listas de apoio a candidatos a Deputado Federal e Estadual, de partidos de centro-esquerda e de esquerda dos referidos Estados.

Aqui em Sergipe, nada existe neste sentido, foi a informação prestada à GAZETA DE SERGIPE pelos bispos das cidades de Estância, Dom Hildebrando Mendes Costa e de Propriá, Dom José Brandão de Castro. O Bispo de Propriá, D. Brandão de Castro, disse que ignora qualquer lista na região de sua arquidiocese. Para ele, a igreja deve se manter equidistante dos partidos políticos, embora admitisse assinar a lista se fosse contra os incapazes da política ou caso contrário se fosse absolutamente necessário. Dom Brandão afirmou ainda que o trabalho da igreja é eminentemente pastoral, deixando a questão de escolha para o povo decidir, pois o povo sabe o que quer, diante do sofrimento da população brasileira.

Para o Bispo de Estância, Dom Hildebrando Mendes Costa, a missão da igreja é de trabalho pastoral, não cabendo-lhe apontar este ou aquele candidato. Para ele, cabe ao povo ouvir as propostas dos candidatos e escolher o que melhor programa apresentar. Dom Hildebrando disse que em Aracaju nem na sua Arquidiocese não existe esse movimento, e caso viesse a acontecer não aceitaria, acreditando que o povo também não aceitaria tal atitude da igreja. Sobre o movimento denunciado pelo jornal "Folha de São Paulo", precisamente nos estados da Bahia e Paraíba, o bispo de Estância não quis tecer maiores comentários pois discorda da atitude de seus colegas, embora não os incriminando.

Dom Hildebrando afirmou ainda que o Papa não aceitaria esse movimento desencadeado pelos religiosos brasileiros, pois a missão da igreja é pastoral, levando a mensagem de fé. "A palavra do Papa é universal, e não política, por isso meu posicionamento a tal atitude é exatamente contrário" -- concluiu o sacerdote.

GS BRASILIA

DIREITO DE DEFESA

Ao falar a candidatos, num encontro em Brasília, no Hotel Torre Palace, o representante Evangélico na Comissão de Estudos Constitucionais, pastor Guilhermino Cunha, disse que o projeto aprovado e que será entregue a Sarney em setembro prevê uma abertura grande com relação à defesa a que todos tem direito no que toca a informações a órgãos do tipo SNI, as quais prejudicam a vida do cidadão. A constituição dará a cada um o direito de acesso a esses dados, coisa que nunca existiu, desde que o SNI foi criado, no Governo Castelo Branco. O Pastor considerou isso uma grande abertura democrática, impedindo que pessoas inocentes fiquem jogadas à rua da amargura, sem direito de defesa.

PALANQUES

O ministro da Reforma Agrária, Dante de Oliveira, não vai subir em palanques em favor dos candidatos dos partidos aos governos do Amazonas e Sergipe. O Ministro Dante, é amigo do deputado Arthur Virgílio Netto, dissidente do PMDB e candidato pelo PSB ao governo do Amazonas, e do Prefeito Jackson Barreto, que não apoia o candidato peemedebista ao Governo de Sergipe, José Carlos Teixeira.

PREVIDÊNCIA

Com a arrecadação do Ministério da Previdência Social crescendo mes a mês, Já estuda-se a possibilidade de engrossar o caldo de alguns benefícios, como o salário família, para os contribuintes de baixa renda e reestruturar o sistema de benefícios concedidos aos contribuintes de maior renda.

PLANO CRUZADO

Embora o plano cruzado seja a grande bandeira dos candidatos do partido do governo (PMDB), não significa que se houver necessidade de se tomar medidas, inclusive impopulares, que elas não serão tomadas. O ministro da Fazenda, Dilson Funaro, considera que a equipe econômica do Governo está explicitamente liberada pelo presidente José Sarney, para tomar decisões durante a campanha.

BROSSARD

O Ministro da Justiça Paulo Brossard, vai iniciar nos primeiros dias de setembro a sua maratona em prol da constituinte. Brossard, vai percorrer todas as unidades da Federação para - segundo ele - chamar a atenção do eleitor para que ele vote consciente do que é uma constituinte. Isto não quer dizer, no entanto, que o Ministro vá subir em palanques.

ULYSSES

Segundo o deputado Ulysses Guimarães, o PMDB prestigia o resultado das convenções e procura resolver as dificuldades que surgem. Afirma que está disposto a conversar com o prefeito de Campos (SP), quei é seu amigo pessoal, que pretende apoiar Antonio Ermírio de Moraes. Ulysses acrescenta, que num estado com 15 milhões de eleitores, como São Paulo, existem muitos problemas, que tem que ser superados. E acha que qualquer candidatura, seja de um partido, seja de outro, quando não é um problema de dentro do partido, é também de fora, faz parte da democracia, finalizou.

SALAS DE AULA

Até o final do governo o pre[illegible]te José Sarney, as 3,6 milhões [illegible] crianças entre 7 e 14 anos sem [illegible]las terão as suas salas de [illegible] as 3,4 milhões que já se encon[illegible] na escola serão alfabetizados. A [illegible]mação é do Ministro da Fa[illegible] Jorge Bornhausen, ao fazer [illegible]tra para estagiário da escola [illegible]rior de guerra no Rio de [illegible] O Ministro disse que estas [illegible] metas básicas do programa "[illegible]ção para todos", do governo [illegible]

AGRICULTURA

O Governo vai privatizar a agri[illegible]tura e retirar o Estado da ex[illegible] ingerência sobre o setor pro[illegible] garantiu, o ministro de Plane[illegible]mento, João Sayad. Ele decla[illegible] só com a eficiência e com[illegible] do setor privado será possível [illegible]gir a previsão de uma safra de [illegible] milhões de toneladas de gr[illegible] conforme o estabelecido no [illegible]no de metas. Para isso, a agri[illegible]tura deverá crescer 9% por [illegible] por ano. Durante o debate que [illegible]niu os ministros da Fazenda, [illegible]son Funaro, da Agricultura, [illegible] Resende, da Irrigação, Vicente [illegible]lho, do Interior Ronaldo Costa [illegible]to, e da Reforma Agrária, Dante [illegible] Oliveira, com produtores rurais.

86 MILHÕES POR UMA CORRIDA

Brasília será sede de grande [illegible]mio Brasil de forma i. Para [illegible] contudo, será necessário fazer [illegible] Reforma no autodromo do setor [illegible]portivo de Brasília que se en[illegible] praticamente abandonado. Essa [illegible] forma custará 86 milhões de cr[illegible]dos aos cofres do Governo do [illegible]trito Federal mas asseguram as [illegible]toridades que haverá um ret[illegible] muito grande, além de prover Bra[illegible]sília no cenário mundial. O DF [illegible] uma unidade da Federação [illegible]carente onde existe fome e falta [illegible] moradia. Por isso, muitos qu[illegible]tos já criticaram o governo [illegible] pela decisão de gastar todo esse [illegible] dinheiro com uma corrida de [illegible] móvel.

APOIO A ITAMAR

Amigo de Aureliano Chaves [illegible] ouvido do ministro das Minas [illegible] Energia que dará apoio à can[illegible]datura mineira do Senador Itamar [illegible] Franco. Mas entende Aureliano [illegible] "se por acaso o governador [illegible] Garcia ficar realmente em dú[illegible] a Itamar Franco não se deve [illegible] uma atitude que leve à cen[illegible] política completa do adversário. Ele quer preservar o Governo [illegible] na sua condição de chefe do Go[illegible]no. É que Minas Gerais tem [illegible] Aureliano Chaves, um papel [illegible] importante ainda a cumprir no [illegible]nário Nacional, sendo assim ne[illegible]sário preservar as forças que [illegible] atuam. Há quem diga que esse [illegible]dado tem por base a sua candi[illegible]ra à presidente da República [illegible] tempo próximo.

PADRE CÍCERO

O Deputado Mauro Sa[illegible] (PMDB-CE), confirma que o [illegible]dente José Sarney falou com [illegible] quando esteve com João Paulo [illegible] no Vaticano, sobre a restau[illegible] do Padre Cícero. Sampaio é [illegible] do santo padroeiro de Juazeiro [illegible] Norte, e quer vê-lo restaurado [illegible] sua Igreja, a Igreja católica [illegible] quem procurou tomar conta do [illegible]dre Cícero Romão Batista, e [illegible] os dividendos de prestígio que [illegible] proporciona, foi a denominada [illegible] católica brasileira. Mas, a [illegible] dos sequidores do falecido Padre [illegible] Maura não vingou, a igreja é pe[illegible] e nem todo mundo sabe disso. [illegible] que o papa, admite Mauro Sa[illegible] poderia restaurar o Padre Cícero.

DR. LAURO BRITO PORTO
MÉDICO
Doenças dos Olhos nariz, garganta e ouvidos
Edifício Aliança - 3º ANDAR
Tel: 222 - 5844 Aracaju - Sergipe

Documento denuncia falência educacional

Sucessão Estadual
O DIA-A-DIA DOS CANDIDATOS

Os candidatos ao Governo do Estado, dirão o tempo, neste final de sema- entre a capital e o interior do Estado, rcando presença em todos os eventos nando a simpatia daqueles que ain- estão indecisos. O candidato peeme- lista, José Carlos Teixeira, realizou noite da última sexta-feira, no con- do Bugio um grande comício, onde foi mado pela grande massa que as- dia com atenção suas principais metas governo. Vejamos agora, o que os didatos farão neste final de semana:

TEIXEIRA

O Candidato José Carlos Teixeira rá neste domingo participando de midade em homenagem a "Getúlio gas", na praça que recebe o seu ne. Às oito horas da manhã, ele parti- e da missa no pátio da TV Atalaia, bém em homenagem ao grande es- ta brasileiro. Às 10 horas e trinta tos, Teixeira vai ao município de ias Barreto, onde participa de festa uela cidade. De lá ele segue para o voado Bomfim, em Riachão do Dan- Já no final da tarde, Teixeira e co- ve participa da decisão do campeo- o sergipano, no Batistão, quando o gipe e Confiança disputam o título.

As 17 horas, o candidato oposicionista ticipa de mais uma tarde de lazer, conjunto Agamenon Magalhães. Às horas, participa de formatura das tur- s de Enfermagem e Biologia da Uni- rsidade Federal de Sergipe, no giná- de esportes do Campus Universitá-

Nesta segunda-feira, Teixeira vai ao nicípio de Nossa Senhora das Dores, de participa da tradicional campanha aperto de mão na feira. Às 13 horas noça com o presidente do BNCC. go depois participa de reunião na SE juntamente com o presidente da OCESE. Às 16 e trinta, inaugura mais um comitê na avenida Desembargador Maynard. Ainda nesta segunda-feira, dia 25, participa da homenagem ao dia do Soldado, no 28° Batalhão de Caçadores. Já à noite, Teixeira vai ao bairro Siqueira Campos, onde participa de reunião com moradores no comitê feminino. Ainda no bairro S. Campos, ele vai à rua Paraíba, onde participa de mais uma reunião. Às 20 horas, participa da palestra do Presidente do BNCC na ADESG, no auditório do MEC.

VALADARES

O Candidato do PFL, Antônio Carlos Valadares, encontra-se neste domingo no povoado Genipapo, no município de Lagarto. Às 11 horas segue para a cidade de Poço Verde, onde participa de comício e almoça com o Prefeito da cidade. De lá ele segue para o povoado Samba, no município de Riachão do Dantas. Às 20 horas, o candidato governista, participa do encerramento do Mutirão do conjunto Bugio, realizado pela Prefeitura de Aracaju.

Nesta segunda-feira, Valadares vai do município de Lagarto, onde participa de reunião com lideranças da comunidade. À tarde, o candidato do Governo faz visita à COMASE. Às 19 horas participa de inauguração de mais dois comitês políticos no bairro Coroa do Meio. De lá ele segue para o bairro Siqueira Campos, onde promove um comício na rua Guaporé com Paraíba. Às 21 horas, Valadares tem reunião marcada com moradores do Largo da Aparecida, no Centro Social Madre Tereza de Calcutá.

TÂNIA MAGNO

A Assessoria da candidata petista, não divulgou a agenda de Tânia Magno para este final de semana.

Teixeira recebe documento.

O índice de analfabetismo em Sergipe é tão alarmante que supera os próprios índices da região Nordeste, já considerados bastante altos pelos organismos internacionais de educação. Esses organismos consideram aceitável o índice populacional de dez por cento de analfabetos. E em Sergipe, segundo documento entregue ontem ao deputado José Carlos Teixeira, por integrantes do Movimento Socialista do PMDB, o índice de analfabetos é de 41,2 por cento, o que prova a falência do sistema educacional em nosso Estado.

O documento foi entregue ao deputado José Carlos no Comitê Central do candidato a governador. Trata-se, conforme explicou a pedagoga Leila Lima, coordenadora estadual da Fundação Educar, que o elaborou, de uma contribuição do Movimento Socialista do PMDB ao futuro governador do Estado.

Além de apontar as falhas do sistema educacional em Sergipe, o documento do Movimento Socialista apresenta várias propostas para melhorá-lo. Entre outras coisas, chama a atenção para a necessidade de investimentos no setor e a moralização da administração do sistema em todos os seus aspectos.

Do grupo de trabalho que preparou o documento, que contém mais de 40 folhas, fizeram parte os seguintes técnicos em educação da Fundação Educar, SEEC e da UFS que integram o Movimento Socialista do PMDB: Ana Cristina Santos Oliveira, Ana Virgínia Costa de Menezes, Antonia Maria Lima da Silva, Eloáurea Rabelo de Souza, Luiz Seixas, Maria Cristina Santos, Maria das Dores Lobão, Maria do Socorro Albuquerque, Maria Lúcia de Oliveira, Maria Lúcia Carvalho, Marlene dos Santos Alves, Marlene Souza Muniz e Vanilde Santos.

Presidência da OAB debate Constituinte

O Presidente da OAB/SE, rlos Alberto Menezes, falou noite de quinta-feira para um upo de quarenta advogados bre Constituinte e renovou sua xpectativa quanto à forma e estino da Nação Brasileira que verão ser desenhados no dia de novembro, próximo. A pla- reunida no Auditório Sobral, nio, da OAB, manifestou soli- iedade às preocupações do sidente e aplaudiu de pé, no al do encontro, à sua postula- à Câmara Federal.

Em explicações aos advoga- s, o coordenador da palestra- bate, Creso Rezende, disse e a idéia de se ampliar o de- te sobre "Constituinte, forma destino da Nação Brasileira" rgiu em Belém do Pará, du- nte a XI Conferência Nacional s Advogados, quando foi assi- da a "Carta Belém" cobrando na maior participação do advo- do na campanha pela Assem- éia Nacional Constituinte cujos embros serão conhecidos em de novembro. "Debater", rtalecerá a categoria. Não faz al a ninguém, disse Creso. Sô- e Constituinte, Carlos Alberto enezes fez um histórico da mpanha sistemática que a Or- m dos Advogados do Brasil m fazendo desde o final da dé- da de setenta, quando cobrava convocação da Constituinte, o final do regime militar. enezes fez críticas ao "modus erandi" da UDR - União De- crática Ruralista, que visa quear o progresso e criar uma atmosfera propícia ao retrocesso no país.

Sobre a OAB, Carlos Alberto Menezes disse que a diretoria do Conselho Federal da Ordem saiu da sua postura de distância da teoria com a prática e se engajou na praxis real das candidaturas, objetivando transformar esta Nação pelo texto de uma Constituição que assegure um melhor destino ao povo do Brasil.

Em um aparte, o Conselheiro da Ordem, Nilton Vieira Lima, apoiou as palavras do presidente e ressaltou que ainda continua sendo imperioso trabalhar para que o povo entenda este momento significativo da vida nacional e decida contribuir para as mudanças necessárias votando em quem está comprometido com um país novo. Em defesa da categoria, Vieira Lima lembrou a questão do divórcio, onde ele acha que a OAB cochilou. Nilton disse que existe um contabilista em Aracaju fazendo petições e pedindo divórcio para clientes, de quem ganha honorários. O Conselheiro observou que isso é possível porque a lei permite qualquer cidadão adentrar em juízo pedindo divórcio. Não é preciso a presença do advogado.

No final, o coordenador pediu aos presentes que levassem um convite aos demais advogados para que eles também assumam um lugar nesta campanha constituinte. Ficou acertado que uma nova data será marcada para uma nova palestra-debate.

Vereador pede maior facilidade de trafego

O vereador Jorge Araujo cobrou providências por parte do DNER para a implantação do acesso no viaduto da BR-235, com a avenida Contorno, obra esta, que irá facilitar o tráfego de veículos no local.

Em pronunciamento na Câmara, Jorge Araújo lamentou até o momento não ter sido iniciada a implantação do citado acesso, ressaltando, a propósito, vários telegramas endereçados ao ministro dos Transportes, solicitando providências. Para Araújo, é lamentável que a capital continue prejudicada em função da não execução da obra, sendo necessário que o DNER agilize urgentemente a implantação do acesso.

A falta deste acesso à direita com destino ao centro da cidade tem prejudicado a todos, principalmente aos motoristas de táxi aos veículos que retornam do Terminal Rodoviário. Esta obra será também fundamental para facilitar o tráfego no local, que deverá ser mais intenso tendo em vista que nas imediações fica o novo Hospital de Pronto Socorro.

SINALIZAÇÃO DA VIA FÉRREA

Também em seu pronunciamento, Jorge Araújo teceu comentários sobre a implantação, por parte da Comissão Estadual de Defesa Civil, do plano de emergência para Aracaju, que visa a evacuação dos moradores das adjacências da via férrea.

Jorge Araújo lembrou sua preocupação para que seja evitado o acidente, sendo, portanto, a seu ver, da maior importância que se agilize a implantação da sinalização, visando dar maior segurança à população.

Raul quer que verba seja bem aplicada

O vereador Raul Andrade (PDS), ao registrar a aprovação do Projeto de Lei que autoriza a abertura de crédito suplementar para o Executivo até o valor de Cz$ ..... 233.000,00, disse esperar que o prefeito Jackson Barreto efetivamente aplique os recursos em obras prioritários para a comupidade.

Dos Cz$ 233.000,00 aprovados, cerca de Cz$ 120.000,00 deverão ser especificamente aplicados em obras e serviços. Andrade considera o ato da Câmara altamente significativo pois "atesta a preocupação do legislativo em proporcionar condições para que a Prefeitura possa trabalhar em benefício do povo".

A denúncia da construção de uma casa para uma pessoa ligada ao prefeito Jackson Barreto, conforme noticiário da imprensa, foi comentada por Raul Andrade, que destacou a lealdade dos operários em denunciar o fato mesmo correndo riscos de punições. Segundo o vereador do PDS, esse ato merece o repúdio da comunidade aracajuana e não deve, sob qualquer pretexto, ser repetido.

ASSEMBLÉIA

Raul comentou também o recente episódio verificado na Assembléia Legislativa, quando da aprovação do Projeto de suplementação de verbas por parte do Governo, considerando o comportamento de determinados deputados que preferiram "benefícios do Governo em detrimento dos interesses do Estado". De acordo com Raul Andrade, "os benefícios recebidos por esses deputados poderiam ser utilizados na realização de diversas obras do interesse da coletividade".

INFORME GS

DJALMA

Estorou ontem a notícia que o Deputado Djalma Lobo estaria prestes a perder o seu mandato. O Deputado havia pedido licença por 120 dias para tratamento de saúde, em em seu lugar, assumiu o suplente Horácio Góis.

O Deputado Djalma Lobo, é do PFL e Horácio Góis e do PDS. Aí foi criado o impasse, o Governador João Alves Filho necessitava do voto de Djalma Lobo, para aumentar as suas chances de aprovar o projeto dos 950 milhões de cruzados, já que não teria de forma alguma o voto de Horácio Góis. João Alves ordenou então a Djalma Lobo que voltasse de qualquer maneira.

* * * * *

Na verdade, Djalma Lobo não poderia ter voltado, pois o tempo mínimo de licença de um deputado, é de 120 dias, sem que este possa antecipar de forma alguma. Mas Djalma Lobo, contou com a cumplicidade do Deputado Manoel Messias Góis, Vice-Presidente da Assembléia, que no exercício da presidência, aceitou o seu regresso.

Como o voto de Djalma Lobo, mais os votos de José Ribeiro e José Vieira, ambos da oposição que fizeram um "acordo" com o governador, este conseguiu aprovação tranquila do seu projeto.

* * * * *

Mas, houve reação por parte da oposição. Antes mesmo de ser votado o projeto, o Deputado Horácio Góis, através do Advogado do PMDB Luiz Antonio Teixeira entrou com Mandado de Segurança junto ao Tribunal de Justiça contra a volta de Djalma Lobo, inclusive pedindo liminar, para que Horácio reassumisse imediatamente, e votasse o projeto dos 950 milhões.

* * * * *

O Tribunal de Justiça achou por bem indeferir a liminar, o que possibilitou a Djalma Lobo, votar o projeto. Djalma compareceu a sessão de segunda-feira última, votou o projeto, e sumiu, não compareceu a mais nenhuma sessão.

Falta agora, o Tribunal de Justiça julgar o Mandado de Segurança, e para tanto já enviou quinta-feira última, pedido de informação à Assembléia Legislativa. Qual a punição que pode racair a Djalma Lobo, ainda é incógnita, mas ele pode até vir a perder o mandato.

MESSIAS

Este não é porém, o único mandado de segurança que tramita no Tribunal de Justiça, contra deputados. Existe outro. Um impetrado pelo Deputado Walter Cardoso, contra o Deputado Messias Góis.

Messias, no exercício da presidência, arquivou um projeto de Walter Cardoso, arbitrariamente, sem nenhum trâmite.

* * * * *

Walter Cardoso, deu entrada num projeto, que obrigava ao Governo publicar no Diário Oficial, toda e qualquer contratação de pessoal feita pelo Estado, tanto da administração direta e indireta. Como estava em pleno trem da alegria, Messias arquivou.

Messias não poderia nunca ter arquivado o projeto. Um projeto só pode ser arquivado, por inconstitucionalidade, o que não era o caso, e mesmo assim, pela Comissão de Constituição de Justiça.

* * * * *

Também neste mandado, foi pedida uma liminar, para que o projeto voltasse a tramitar imediatamente. Também aí, o Tribunal achou por bem não conceder a liminar, mas também pediu informações à Assembléia, e o Projeto deve voltar a votação.

TURISMO

Sergipe ocupa quatro páginas da Revista Aeroporto News, que circula gratuitamente aos passageiros em trânsito nos maiores Aeroportos do Brasil. Fala sobre o turismo em Sergipe. A capa, também é Sergipe, um coqueiral da praia de Atalaia.

DÍVIDA

Um advogado que executa uma velha dívida do Deputado José Raimundo Ribeiro esta semana preparava-se para lhe enviar mais uma carta de cobrança. Esta começava assim - "Agora que o Senhor não mais tem problemas financeiros..."

COOPERATIVISMO

O Presidente do Banco Nacional de Crédito Cooperativo, o Dr. Dejanir Dalpasquale, fará palestra nesta segunda-feira em Aracaju sob o tema "Cooperativismo e Desenvolvimento Nacional". A palestra será às 20 horas, no auditório do MEC, à Rua Lagarto. O palestrante vem a convite da ADESG/SE.

MÁQUINA

A prova inequívoca de que a máquina do Estado está trabalhando em favor do candidato do PFL Antonio Carlos Valadares, é que os carros da Admitração Direta e os da Indireta, estão cobertos de propaganda do candidato pefelista.

ALTERNATIVO

Circulando em Aracaju, mais um jornal alternativo. O "Deslinde". Até agora os editores não explicaram o por quê do título. Pelo dicionário "deslindar" quer dizer apurar, resta saber o quê vai ser apurado.

REPRESENTAÇÃO

Tradicional Empresa Paulista, fabricante de Filtros Automotivos, em fase de expansão, procura representante C/ exp. no ramo de Auto Peças e postos de Gasolina, P/ atuar em todo o Estado de Sergipe. Os interessados deverão enviar curriculum detalhado P/ TEC-FIL Filtros e Peças Ltda., Rua Iquatu, 475 -- Cumbica -- Guarulhos--SP CEP. 07270.

Para Senador

FRANCISCO ROLLEMBERG

N: 152

PMDB

O REI DAS TINTAS

COMERCIAL DE TINTAS LTDA

MATRIZ: AV COELHO CAMPOS, 462/468 - FONE 224-773
C.G.C. 13.355.938/0001-76 — INSC. EST. 27.061.919
FILIAL 1: AVENIDA RIO BRANCO, 94 - FONE 222-208
FILIAL 2: RUA MARIANO SALMERON, 543 - FONE
C.G.C. 13.355.938/0003-38 — INSC. EST. 27.063.253

TINTAS PARA A CONSTRUÇÃO CIVIL, NAVAL, RURAIS, TINTAS ANTICORROSIVAS, TINTAS AUTOMOTIVAS E ARTÍSTICAS, PRESERVATIVO DE MADEIRAS, COLAS E ADESIVOS - ACESSÓRIOS DE PINTURA - LIXAS PINCEIS

ARACAJU — SERGIPE

GAZETA DE SERGIPE
UM JORNAL DE TRADIÇÃO
POR ISSO MERECE
TODO SEU APOIO ANUNCIE

Candidatos ao Govêrno de SP fazem debate pela TV

SÃO PAULO, (AG) -- Um decisivo passo nas eleições de novembro será dado hoje à noite, quando os cinco candidatos ao Governo do Estado estarão reunidos no primeiro grande debate político a ser transmitido para todo o País, a partir das 22h15m, pela Rede Globo. O desempenho de cada um certamente contará ponto nas urnas. Tanto é assim que nos últimos dias dos candidatos giraram em torno de preparativos visando justamente à sua melhor atuação.

Ainda ontem os participantes do encontro - promovido pela Rede Globo e os jornais O Globo, Folha de S. Paulo e o Estado de S. Paulo - faziam as últimas reuniões com as respectivas assessorias. O candidato do PMDB, vice-governador Orestes Quércia, chegou a trancar-se na casa de um amigo em busca de dados finais para a sua apresentação. Hoje, Quércia evitará contatos com a imprensa até a hora do debate.

Para Quércia o debate é da maior importância, mas não será decisivo para a escolha do futuro governador dos paulistas.

Já o petebista Antonio Ermírio de Moraes, que passou o sábado descansando em casa, mostrava-se tranquilo quanto à sua performance nó debate.

Para o empresário, todos os adversários são igualmente temidos, mas ele está pronto para ser abordado por qualquer um deles. "Sou um homem liberal e responderei a tudo", garante Ermírio, que defende uma política de centro para o Brasil.

O candidato do PT, deputado Eduardo Suplicy, também se dizia satisfeito com a possibilidade de mostrar no debate a proposta do PT "que difere em profundidade dos demais candidatos, porque somos o único partido que não tem vinculação com fortes grupos econômicos privados". Suplicy não alterou sua agenda de fim de semana, indo até o interior para não interromper sua campanha.

Paulo Maluf, do PDS

Eduardo Suplicy, do PT

Teotônio Simões, do PH

Quanto ao candidato do PDS, Paulo Salim Maluf, chegou a convocar a imprensa para mostrar o quanto estava calmo à véspera do debate. Como argumento de ter recebido informações de que alguns candidatos vão tentar baixar o nível do debate, declarou que tudo fará para manter o encontro em nível elevado. Não revelou que candidatos seriam esses.

Maluf disse não ter ataques, mas ressalvou que, se atacado, "responderei à altura". Não confirmou se centralizará suas críticas ao Governo Montoro, mas informou que levará dados provando que foi o governador que mais investiu em segurança em São Paulo.

Sem direito ao horário gratuito por rádio e Tv, o debate está sendo encarado pelo candidato do PH, Teotonio Simões, como uma oportunidade impar para difundir a sua candidatura e conseguir um maior número de eleitores para o Partido Humanista. Ele quer transmitir a ideologia humanista, que tem o homem como valor central, não pretendendo fustigar nenhum dos presentes.

Orestes Quércia, do PMDB

Antônio Ermírio, do PTB

Tremores continuam no R. Grande do Norte

NATAL (AG) -- Novos abalos sísmicos, de magnitudes inferiores aos da quinta-feira última - que atingiu 4.5 na escala Richter -, foram registrados sexta-feira em João Câmara, no espaço compreendido entre 21 horas e meia noite, segundo informou ontem o prefeito municipal José Ribamar Leite.

Ontem, dia da feira da cidade, os habitantes da zona rural do município procuraram fazer suas compras o mais rápido possível para retornarem à suas casas, temendo novos abalos.

O prefeito José Ribamar disse que cerca de 86 famílias estão desabrigadas na localidade de Baixa de São Miguel, no limite entre os municípios de João Câmara e Poço Branco, onde se localizou o epicentro do sismo de quinta-feira, derrubando algumas casas e danificando outras.

Essas famílias estão abrigadas na igreja, em postos de saúde, em um grupo escolar. A prefeitura está fazendo o levantamento dos prejuízos causados para solicitar recursos aos órgãos governamentais para a recuperação dos estragos.

Ontem, o técnico Juarez Vilario de Carvalho, enviado da Universidade de Brasília, para auxiliar os sismólogos da Universidade Federal do Rio Grande do Norte (UFRN) no estudo dos abalos naquela região, instalou um sismógrafo portátil de fabricação americana tipo MEQ-800, um equipamento muito poderoso de amplificação de sinais sísmicos.

— Meia hora depois que instalamos o equipamento na cidade de Pedra D'Água, já havia registrado quatro abalos de magnitudes inferiores, afirmou o técnico da UnB.

Finor tem títulos no valor de 2,6 milhões

O Fundo de Investimento do Nordeste (FINOR), operado pelo Banco do Nordeste do Brasil (BNB), possui em carteira títulos de empresas nordestinas beneficiárias do sistema de incentivos fiscais avaliados em aproximadamente Cz$ 2,6 milhões, conforme a posição em 30.06.86. Segundo o Departamento de Mercado de Capitais (DEMEC) do BNB, os títulos estão distribuídos em ações ordinárias (Cz$ 1 milhão), ações preferenciais (Cz$ 2,4 milhões) e debêntures (Cz$ 125 milhões).

As ações constantes da Carteira de empresas com registro na Comissão de Valores Mobiliários (CVM) podem ser ofertadas ao público investidor nos leilões promovidos pelo Banco do Nordeste e pela Superintendência de Desenvolvimento do Nordeste (SUDENE), sendo adquiridas através da permuta com os Certificados de Investimentos (CIs), representativos de quotas do Fundo. Já as debêntures são inegociáveis pelo FINOR.

LICITAÇÕES

O BNB e a SUDENE promoveram este ano cinco leilões, nas Bolsas Regional, em São Luís (09.01), do Extremo Sul, em Porto Alegre (20.02), de São Paulo (03.04), do Paraná, em Curitiba (29.04), e de Minas-Espírito Santo-Brasília, em Brasília (31.07).

Mais quatro licitações estão programadas até o final do exercício, de acordo com o seguinte calendário: dia 04 de setembro, na Bolsa de Valores do Rio de Janeiro, no Rio de Janeiro; dia 09 de outubro, na Bolsa de Valores Regional, em Fortaleza; dia 13 de novembro, na Bolsa de Valores de Pernambuco e Paraíba, em Recife; e dia 12 de dezembro, na Bolsa de Valores Bahia-Sergipe-Alagoas, em Salvador.

PRÓXIMO LEILÃO

O próximo leilão, a realizar-se na Bolsa de Valores do Rio de Janeiro, no Rio de Janeiro, no dia 04 de setembro, ofertará 566,6 milhões de títulos de 55 empresas nordestinas dos mais variados ramos de atividade. Será 62ª licitação desde 1974, quando o Fundo foi criado, e a sexta deste ano, contando com 14 empresas de Pernambuco, 8 da Paraíba, 7 de Minas Gerais, 7 da Bahia, 7 do Ceará, 6 do Piauí, 2 de Sergipe, 2 dio Rio Grande do Norte, 1 de Alagoas e 1 do Maranhão.

Segundo informações do DEMEC, o número de ações ofertadas sofreu um ajuste em função do Plano Cruzado, com cada grupo de mil ações antigas sendo transformado em uma ação nova. A conversão foi feita de comum acordo com as empresas, com o objetivo de possibilitar a expressão monetária dos títulos da nova moeda.

Cinquentenário da morte de Lorca

RIO, (EBN) - Em vários países, no Brasil, inclusive, a memória de Garcia Lorca vem sendo lembrada, tendo em vista o cinquentenário de sua morte, embora não se saiba a data precisa em que ela ocorreu. O que se tem certeza é que ele foi levado da casa de campo onde se refugiara, em Huerta de San Vicente, nos arredores de Granada, no dia 16 de agosto de 1936, quando já explorida a guerra civil espanhola. O bando não identificado, que o aprisionou, estaria, segundo alguns, acumpliciado com os direitistas que, mais tarde, tomaram conta do poder na Espanha.

O fuzilamento de Lorca, como se conheceu muitos anos depois, ocorreu em certo trecho da estrada de Viznar a Alfacar, tendo sido o corpo enterrado numa fossa aberta em pleno campo, sob as oliveiras. Alguns historiadores fixaram o dia 26 de agosto como a data em que a Espanha perdeu o seu maior poeta, o seu maior teatro logo e o mundo perdeu uma das figuras de humanistas mais expressivos do século 20.

Ao morrer, Lorca, nascido no dia 5 de junho de 1898, tinha apenas 38 anos, mas já obtivera êxito internacional com suas peças, que incluem "Bodas de Sangue", "Dona Rosita, a Solteira", "Yerma", "Mariana Pineda e "A Casa de Bernarda Alba", que continuam a ser epresentadas ainda hoje e que foram temas de filmes também célebres.

No Brasil, a primeira apresentação de obra de Lorc ocorreu na década de 40, quando Dulcina encenou "Bodas de Sangue", no Rio. Dilcina, que hoje reside em Brasília, reuniu um elenco de alto nível, além dela própria que era consi erada a Primeira Dama do Teatro Brasileiro. Sob sua direção, trabalharam Odilon, Manoel Pera, Conchita de Moraes, Suzana Negri, Belmira de Almeida, Ribeiro Fortes, A ila de Moraes e Aurora Aboim, que, no pap l de ' ãe', superou tod as expectativas. Críticos de Buenos Aires e de Mont vide , co side aam a criação de Aurora sueprior às de Lola embri ez e Marga ita Xir u.

A tradução de "Bodas de Sangue", levada por ilcin , era de Cecília Meireles. Aurora Aboim, hoje com 86 anos, e retirada do teatro desde 1962, ainda se recorda de vários trechos de "Bodas de Sangue". Revela que, ao ler o papel, com o qual se identificou plenamente, chorou muito, porque teve pena do autor, afirmando que "senti logo que ele devia er um homem de profunda sensibilidade, que tivesse sofrido muito., não com os se s r mas pe soais, mas com o drama da humanidade sofredora '.

' força dramática de uma membri ves e o lirismo de uma Xirgu" - assim Hector Cuore, homem de teatro uruguaio, radicado na Arg ntina, definiu o trabalho de Au ora. Aurora, por sua vez, gosta de lembrr que, para interpretar Lorca, "t ivez não se precise de técnica, nem de virtuosismo., o que se precisa mesmo é ter coração, pois Lorca falou se pre a voz do cor ção do povo".

Informática acirra divergências com EUA

BRASÍLIA, (AG) - No dia 16 de dezembro, cinco dias depois que receber na Casa Branca o Presidente José Sarney, o presidente Ronaldo Reagan terá de anunciar sua decisão sobre a lei de informática, podendo optar, entre três alternativas, por retaliações às exportações brasileiras. Neste dia, termina o prazo de um ano que estabeleceu para o Conselho de Política Econômica da Casa Branca investigar se a reserva de mercado da legislação brasileira impõe restrições que prejudicam as exportações americanas.

Reagan terá que optar por três alternativas, que poderão ser influenciadas pela conversa que terá com Sarney sobre os principais temas internacionais.

1. A Lei de Informática não prejudica as exportações americanas.,

2. A questão ainda não está devidamente apurada e, portanto, deve continuar a ser investigada, fixando-se ou não novo prazo.,

3. A lei é prejudicial e vai, consequentemente, de encontro a legislação americana, que prevê retaliações às exportações brasileiras.

DIVERGÊNCIAS

Há mais divergências na relação Brasil-Estados Unidos do que faz crer o já suficientemente polêmico problema da informática. Se este é o principal e significativo tópico no contencioso que desagrada o Governo americano, outros temas concentram os prejuízos e o descontentamento no lado brasileiro.

Enquanto os americanos se queixam da lei de reserva de mercdo na informática, os brasileiros reclamam do crescente protecionismo imposto pelos Estados Unodos, que da mesma forma que uma lei de reserva de mercado, limita as exportações de diversos produtos.

O ponto central da questão para o Governo brasileiro é o fato dos EUA defenderem o livre comércio apenas no momento em que são os exportadores. Segundo um diplomata do Itamaraty, a política de comércio exterior do Governo americano, hoje, é a do "faça o que eu digo, mas não faça o que eu faço". É que, se todos os países do mundo resolvessem seguir o exemplo americano, o livre comércio seria apenas uma letra morta.

MESSIAS IMÓVEIS
EMPREENDIMENTOS IMOBILIÁRIOS

MESSIAS IMÓVEIS
VENDAS, ALUGUÉIS, ADMINISTRAÇÃO E LOTEAMENTOS

RUA BAHIA, 1159
CRECI nº 356 - Fone 221-4688/1823

CLASSIFICADOS

Casa no Conjunto Bugio:
AV. Centenário com: 02 Qtos, 02 salas, WC. Social, Suite na parte superior, toda gradeada, lageada, garagem, preço CZ$ 300.000,00 (quitado com fino acabamento rua (A) com: 02 qtos, sala, copa, cozinha, WC. social, área para garagem, toda murada, preço CZ$ 80.000,00 (toda reformada) (chave) com telefone. Av. Poço do Mero com: 03 qtos, 02 salas, cozinha, 02 banheiros, 02 área de ventilação, área de serviços, área na frente, varanda, garagem, toda gradeada lageada, toda gradeada, preço CZ$ 260.000,00 (toda reformada e quitada).

CASAS E TERRENOS NO B. STOS. DUMONT:

Casa na rua São Jorge com: 02 qto sala, cozinha, sanitário, preço CZ$ 45.000,00 (quitada) Casa na rua Corretor Antoniel com: 04 qtos, 02 salas cozinha, 02 banheiros, varanda, área de ventilação, preço CZ$ 200.000,00 sítio no B. Stos. Dumont medindo 04 tarefas e meia com vários pés de mangueiras, genipapeiros, energia elétrica etc. Preço CZ$ 360.000,00

CASAS E TERRENOS NO B. ROSA ELZE:

Casa na rua 'B' com: 02 qtos, 02 salas, cozinha, banheiro, área de serviço, garagem, ponto comercial registrado como micro empresa, lageada, medindo 10m25m bem localizada. Preço CZ$ 300.000,00
Casa na rua GJ com: 02 qtos, 02 salas, cozinha, área de ventilação, toda lageada, garagem, preço CZ$ 85.000,00
Terreno no Rosa Elze medindo 08mX 25m CZ$ 10.000,00

CASAS NO BAIRRO SIQUEIRA CAMPOS:

Casa na rua Bahia, com: 03 qtos sendo um suite, 02 salas, cozinha, WC. social, garagem, toda lageada, com base para andar. Preço CZ$ 350.000,00
Casa na rua Porto Alegre com: 03 qtos, 02 salas, cozinha, WC. Social, área de serviço, garagem, preço CZ$ 280.000,00
Prédio na zona comercial na rua Mariano Salmeron com tres andares com um ponto comercial e dois apartamentos. Preço CZ$ 1.500.000,00
Casa na rua Pernambuco com: 04 qtos, 03 salas, cozinha, 02 sanitários, garagem, dep. de empregada, em uma área medindo 13mX60m

CASAS NO B. CIRURGIA:

Casa na rua de Aquidabã com: 03 Qtos sendo com sulte com armário embutido, 02 salas, cozinha, WC. Social, Dep. de Empregada, Garagem até o fundo, ar condicionado, toda murada em muro alto, gradeada, com fino acabamento. Preço CZ$ 600.000,00
Casa na rua Rafael de Aguiar com: 03 qtos, 02 sala, cozinha, sanitário, mais 06 casinhas no fundo, preço CZ$ 200.000,00 terreno medindo 10mX35m
Casa no Conj. Paulo Barreto com: 04 qtos sendo um suite, 02 salas cozinha, WC social, garagem, preço CZ$ 400.000,00
Casa na área comercial na Av. Rio de Janeiro com: 02 qtos, 02 salas, cozinha, WC. social, dep. de empregada, numa área mendindo 12m20m preço CZ$ 450.000,00

CASAS NO BAIRRO LUZIA:

Prédio na rua Nestor Sampaio com 02 andares, com um ponto comercial, mais 03 depósitos no fundo e no andar superior um apartamento com: 02 qtos, 02 salas, varanda, área de ventilação WV. Social, cozinha, preço CZ$ 500.000,00
Vila na rua Senhor dos Passos com 08 casinhas, numa área medindo 10m X45m preço CZ$ 200.000,00.

Casa no Conj. Motal com: 03 qtos, sala, cozinha, WEC social, dep. de empregada, garagem, preço CZ$ [illegible] 00 (Quitada)

CASAS NO B. SALGADO FILHO:
Com: 03 qtos, sala, copa, cozinha, 02 sanitários, dep. de empregada, garagem, numa área medindo [illegible] 35m com duas frentes preço CZ$ 900.000,00

Casa no B. Getúlio Vargas:
Rua São Cristóvão com: 02 qtos, sala, cozinha, sanitário, preço CZ$ 270.000,00 (Obs. terreno medindo 05m55m)

CASAS E TERRENO NA ATALAIA VELHA:
Casa na Atalaia Velha na rua São Jorge com: 04 qtos sendo um suite close, WC. social, lavabo, gabinete, sala, living, sala de jantar, sala de ginástica (TV), garagem para tres carros, 02(duas) dep. de empregada, casa de máquinas, preço CZ$ 2.500.000,00 (Piscina)
Terreno na Av. Beira Mar medindo 30mX35m (caminho da Praia) preço CZ$ 1.200.000,00
Terreno no Loteamento Coroa do Meio medindo 14,50mX35m em última localização.

SÍTIO E TERRENOS EM AREIA BRANCA E NO MOSQUEIRO:
Sítio no Povoado Mosqueiro medindo 25 tarefas com plantações de coqueiros preço CZ$ 1.250.000,00 uma outra chácara na Areia Branca medindo 05 tarefas com vários pés de coqueiros preço CZ$ 170.000,00
Terreno na Areia Branca (Mosqueiro) medindo 10mX30m.

CASAS NO CONJ. EDUARDO GOMES:
Na rua 23 com: 02 qtos, sala, cozinha, WC. social, garagem, preço CZ$ 90.000,00 (chave) toda reformada

CASAS NO CONJ. DOM PEDRO:
com: sala, copa, cozinha, WC. Social, Garagem, preço CZ$ 200.000 (quitada) reformada.

Casa no Conj. D. Pedro I com: 03 Qtos, sala, copa, cozinha, WC. Social, garagem. Preço CZ$ [illegible] (quitada) reformada.

Apartamento no Conj. Augusto Franco com: 03 qtos, sala, cozinha, sanitário, área de serviço.

SÍTIO E TERRENOS NO POVOADO DE SOCORRO:
Sítio medindo 02 tarefas, todo em fruteiras, mangueiras, preço Cr$ CZ$ 150.000,00
Terreno no Jardim Guajará medindo 19mX33m próximo ao Colégio preço CZ$ 16.000,00

Casa no Jardim Jussara com: 03 qtos sendo sulte, sala, copa, cozinha, gabinete e área de ventilação, garagem até o fundo. Preço CZ$ 630.000,00

Casa no Loteamento Parque dos Coqueiros, com 03 qtos sendo um suite, 02 salas, cozinha, WC. Social, dep. de empregada, toda gradeada, lageada, preço CR$ 1.600.000,00 [illegible] construida com fino acabamento.

Compro chaves de apartamentos e casas em qualquer parte da cidade interessados, ligar para 221-1823

Apartamento no Condomínio Cenaps com: 02 qtos, sala cozinha, WC. social, área de serviço, preço CZ$ 32.000,00

Apartamento no Parque Dias com: 03 qtos, sala, cozinha, WC. social, dep. de empregada, preço CZ$ 32.000,00 (chave) prestações 625,00

Q REI DAS TINTAS
COMERCIAL DE TINTAS LTDA.
MATRIZ: AV. COELHO CAMPOS, 462/468 - FONE 224-7733
C.G.C. 13.355.938/0001-76 — INSC. EST. 27.061.919-4
FILIAL 1: AVENIDA RIO BRANCO, 94 - FONE 222-2083
FILIAL 2: RUA MARIANO SALMERON, 543 - FONE
C.G.C: 13.355.938/0003-38 — INSC. EST. 27.063.253-0
Rei das Tintas
TINTAS PARA A CONSTRUÇÃO CIVIL, NAVAL, RURAIS, TINTAS ANTICORROSIVAS, TINTAS AUTOMOTIVAS E ARTISTICAS, PRESERVATIVO DE MADEIRAS, COLAS E ADESIVOS - ACESSÓRIOS DE PINTURA - LIXAS PINCEIS
ARACAJU — SERGIPE

LEIA A GAZETINHA AOS DOMINGOS
PEDRITO BARRETO
EM
"PRETO NO BRANCO"

PODER JUDICIÁRIO
ÇA FEDERAL DE PRIMEIRA INSTÂNCIA
ÃO JUDICIÁRIA DO ESTADO DE SERGIPE
. JF/SS nº 10.799/85 - SPD - 1ª Vara

o do Edital de Praça e Intimação com prazo de dez (10) dias, a realizada no átrio do "Forum s Barreto" da Justiça Federal, Estância, 228, Aracaju/SE., rocesso de execução ajuizado Caixa Econômica Federal, ia nesta Capital.

12 DE SETEMBRO DE 1986
ÀS 15:00 HORAS

VEL: Ap. 202, bloco E, Ed. Jardas Orquídeas, Parque Residendos Jardins, sito à rua Francisco ira, 801, bairro São Domingos nesta Capital, inscrito sob 2-10.767, fls. 167, Livro nº à 2ª Zona Imobiliária de Aracpelo valor de CZ$ 249.671,94 entos e quarenta e nove mil, entos e setenta e um cruzados venta e quatro centavos) sujeinova atualização, pertencente ARIA LÍDIA DOS SANTOS, e se encontra sob a guarda da uente, na pessoa de seu advo. Dr. Murilo de Paulo Vieira, do por este meio INTIMADA ecutada, por se encontrar em r incerto e não sabido.

Aracaju, 13 de agosto de 1986

ANECI PEREIRA LIMA
retora de Secretaria da 1ª Vara

VISTO:
NTÔNIO EZEQUIEL DA SILVA
Juiz Federal da 2ª Vara
(em exercício na 1ª)

PODER JUDICIÁRIO
JUSTIÇA FEDERAL DE PRIMEIRA INSTÂNCIA
SEÇÃO JUDICIÁRIA DO ESTADO DE SERGIPE
PROC. JF/SS nº 10.971/85 - SPD - 1ª Vara

Extrato do Edital de Praça e Intimação com prazo de dez (10) dias, a ser realizada no átrio do "Forum Tobias Barreto" da Justiça Federal, à rua Estância, 228, Aracaju/SE., em processo de execução ajuizado pela Caixa Econômica Federal, agência nesta Capital.

DIA 10 DE SETEMBRO DE 1986
ÀS 15:00 HORAS

IMÓVEL: Ap. 303, bloco G, Ed. Jardim dos Coqueiros, sito à Av. Francisco Moreira, 741, bairro São Domingos Sávio, nesta Capital, inscrito sob nº R.2-11.394, fls. 134, Livro Nº 2, da 2ª Zona Imobiliária de Aracaju, pelo valor de CZ$ 256.138,88 (duzentos e cinquenta e seis mil, cento e trinta e oito cruzados e oitenta e oito centavos), sujeito à nova atualização, pertencente a CARLOS MOURA DE OLIVEIRA e OLGA FERNANDES DE OLIVEIRA, e que se encontra sob a guarda da exequente, na pessoa de seu advogado, Dr. Murilo de Paulo Vieira, ficando por este meio INTIMADOS os executados acima referidos, por se encontrarem em lugar incerto e não sabido.

Aracaju, 13 de agosto de 1986

ANECI PEREIRA LIMA
Diretora d Secretaria da 1ª Vara

VISTO:
ANTÔNIO EZEQUIEL DA SILVA
Juiz Federal da 2ª Vara
(em exercício na 1ª)

PODER JUDICIÁRIO
JUSTIÇA FEDERAL DE PRIMEIRA INSTÂNCIA
SEÇÃO JUDICIÁRIA DO ESTADO DE SERGIPE
PROC. JF/SS Nº 11.142/85 - SPD - 1ª Vara

Extrato do Edital de Praça e Intimação com prazo de dez (10) dias, a ser realizada no átrio do "Forum Tobias Barreto" da Justiça Federal, à rua Estância, 228, Aracaju/SE., em processo de execução ajuizado pela Caixa Econômica Federal, agência nesta Capital.

DIA 17 DE SETEMBRO DE 1986
ÀS 17:00 HORAS

IMÓVEL: Ap. 301, bloco B, Ed. Jardim das Palmeiras, Parque Residencial dos Jardins, sito à Av. Francisco Porto, 852, bairro São Domingos Sávio, nesta Capital, inscrito sob nº R.2-9.937, fls. 137, Livro nº 2, da 2ª Zona Imobiliária de Aracaju, pelo valor de CZ$ 213.755,54 (duzentos e treze mil, setecentos e cinquenta e cinco cruzados e cinquenta e quatro centavos), sujeito à nova atualização, pertencente a CLÉSIO AMORIM DE SOUZA, e que se encontra sob a guarda da exequente, na pessoa de sua advogada, Drª Sônia Rodrigues Soares Caldas, ficando por este meio INTIMADO o executado acima referido, por se encontrar em lugar incerto e não sabido.

Aracaju, 19 de agosto de 1986

ANECI PEREIRA LIMA
Diretora de Secretaria da 1ª Vara

VISTO:
ANTÔNIO EZEQUIEL DA SILVA
Juiz Federal da 2ª Vara
(em exercício na 1ª)

PODER JUDICIÁRIO
JUSTIÇA FEDERAL DE PRIMEIRA INSTÂNCIA
SEÇÃO JUDICIÁRIA DO ESTADO DE SERGIPE
Proc. JF/SS nº 11.140/85 -- SPD
1ª Vara

Extrato do Edital de Praça com prazo de dez (10) dias a ser realizada no átrio do "Forum Tobias Barreto" da Justiça Federal, à rua Estância, 228, Aracaju--SE., em processo de execução ajuizado pela Caixa Econômica Federal, agência nesta Capital.

DIA 10 DE SETEMBRO DE 1986
ÀS 16 HORAS

IMÓVEL: sito à rua Barra dos Coqueiros, 304, bairro Siqueira Campos, nesta Capital, inscrito sob número R.1-1.969, fls. 37, Livro nº 2-0, da 1ª Zona Imobiliária de Aracaju, pelo valor de Cr$..... 65.928,08 (sessenta e cinco mil, novecentos e vinte e oito cruzados e oitenta centavos), sujeito à nova atualização, pertencente a CARIBALDO BISPO DOS SANTOS e MARIA AUGUSTA SANTANA SANTOS, e que se encontram sob a guarda da exequente, na pessoa de sua advogada, Drª Sônia Rodrigues Soares Caldas.

Aracaju, 14 de agosto de 1986

ANECI PEREIRA LIMA
Diretora de Secretaria de 1ª Vara

VISTO:
ANTÔNIO EZEQUIEL DA SILVA
Juiz Federal da 2ª Vara
(em exercício na 1ª)

PODER JUDICIÁRIO
JUSTIÇA FEDERAL DE PRIMEIRA INSTÂNCIA
SEÇÃO JUDICIÁRIA DO ESTADO DE SERGIPE
Proc. JF/SS nº 10.948/85 -- SPD
1ª Vara

Extrato do Edital de Praça e Intimação com prazo de dez (10) dias, a ser realizada no átrio do "Forum Tobias Barreto" da Justiça Federal, à rua Estância, 228, Aracaju--SE., em processo de execução ajuizado pela Caixa Econômica Federal, agência nesta Capital.

DIA 12 DE SETEMBRO DE 1986
ÀS 16:00 HORAS

IMÓVEL: Ap. 104, Ed. Esmeralda, Parque Residencial Diamante, sito à Via Principal 2, 3.385, bairro Ponto Novo, nesta Capital, inscrito sob nº R.2-12.038, fls. 38, Livro nº 2, da 2ª Zona Imobiliária de Aracaju, pelo valor de Cz$ 152.120,14 (cento e cinquenta e dois mil, cento e vinte cruzados e quatorze centavos), sujeito à nova atualização, pertencente a RONALDO HABIB MENDONÇA e ANA MARIA HABIB MENDONÇA, e que se encontra sob a guarda da exequente, na pessoa de sua advogada, Drª Sônia Rodrigues Soares Caldas, ficando por este meio INTIMADOS os executados acima referidos, por se encontrarem em lugar incerto e não sabido.

Aracaju, 13 de agosto de 1986

ANECI PEREIRA LIMA
Diretora de Secretaria da 1ª Vara

VISTO:
ANTÔNIO EZEQUIEL DA SILVA
Juiz Federal da 2ª Vara
(em exercício na 1ª)

PODER JUDICIÁRIO
JUSTIÇA FEDERAL DE PRIMEIRA INSTÂNCIA
SEÇÃO JUDICIÁRIA DO ESTADO DE SERGIPE
Proc. JF/SS nº 10.905/85 -- SPD
1ª Vara

Extrato do Edital de Praça e Intimação com prazo de dez (10) dias, a ser realizada no átrio do "Forum Tobias Barreto" da Justiça Federal, à rua Estância, 228, Aracaju--SE., em processo de execução ajuizado pela Caixa Econômica Federal, agência nesta Capital.

DIA 11 DE SETEMBRO DE 1986
ÀS 16:00 HORAS

IMÓVEL: Ap. 203, Ed. Ametista, Parque Residencial Diamente, sito à Via Principal 2, 3.357, bairro Ponto Novo, nesta Capital, inscrito sob nº R.2-12.304, fls. 04, Livro nº 2, da 2ª Zona Imobiliária de Aracaju, pelo valor de Cr$..... 172.451,04 (cento e setenta e dois mil, quatrocentos e cinquenta e um cruzados e quatro centavos), sujeito à nova atualização, pertencente a JACKSON ALVES HORA e MARIA DE FÁTIMA REIS DE OLIVEIRA, e que se encontra sob a guarda da exequente, na pessoa de seu advogado, Dr. Murilo de Paulo Vieira, ficando por este meio INTIMADOS os executados acima referidos, por se encontrarem em lugar incerto e não sabido.

Aracaju, 13 de agosto de 1986

ANECI PEREIRA LIMA
Diretora de Secretaria da 1ª Vara

VISTO:
ANTÔNIO EZEQUIEL DA SILVA
Juiz Federal da 2ª Vara
(em exercício na 1ª)

PODER JUDICIÁRIO
TIÇA FEDERAL DE PRIMEIRA INSTÂNCIA
ÇÃO JUDICIÁRIA DO ESTADO DE SERGIPE
roc. JF/SS Nº 11.089/85 - SPD - 1ª Vara

to do Edital de Praça e Intimaom prazo de dez (10) dias, a ser tada no átrio do "Forum To- Barreto" da Justiça Federal, a Estância, 228, Aracaju/SE., processo de execução ajuizado Caixa Econômica Federal, agênesta Capital.

A 16 DE SETEMBRO DE 1986
ÀS 15:00 HORAS

VEL: Ap. 202, bloco D, Ed. m das Acácias, Parque Resiial dos Jardins, sito à Rua São cisco, 245, bairro São Domingos o, nesta Capital, inscrito sob R.2-9.025, fls. 25, Livro nº 2, ª Zona Imobiliária de Aracaju, valor de CZ$ 227.610,65 (duos e vinte e sete mil, seiscentos z cruzados e sessenta e cinco avos), sujeito à nova atualizapertencente a HIRAM MENENASCIMENTO, e que se encon- sob a guarda da exequente, na oa de sua advogada, Drª Sôdrigues Soares Caldas, ficanpor este meio INTIMADO o tado acima referido, por se enrar em lugar incerto e não sabi-

Aracaju, 19 de agosto de 1986
ANECI PEREIRA LIMA
retora de Secretaria da 1ª Vara

VISTO:
NTÔNIO EZEQUIEL DA SILVA
Juiz Federal da 2ª Vara (em exercício na 1ª)

PODER JUDICIÁRIO
JUSTIÇA FEDERAL DE PRIMEIRA INSTÂNCIA
SEÇÃO JUDICIÁRIA DO ESTADO DE SERGIPE
PROC. JF/SS Nº 11.049/85 - SPD
1ª VARA

Extrato do Edital de Praça e Intimação com prazo de dez (10) dias, a ser realizada no átrio do "Forum Tobias Barreto" da Justiça Federal, à rua Estância, 228, Aracaju/SE., em processo de execução ajuizado pela Caixa Econômica Federal, agência nesta Capital.

DIA 17 DE SETEMBRO DE 1986
ÀS 15:00 HORAS

IMÓVEL: Ap. 301, bloco C, Ed. Jardim das Acácias, Parque Residencial dos Jardins, sito à rua São Francisco, 245, bairro São Domingos Sávio, nesta Capital, inscrito sob Nº R.5-8.994, fls. 194, Livro nº 2, da 2ª Zona Imobiliária de Aracaju, pelo valor de CZ$ 203.309,22 (duzentos e três mil, trezentos e nove cruzados e vinte e dois centavos), sujeito à nova atualização, pertencente a UBIRAJARA DE CARVALHO MACEDO, e que se encontra sob a guarda da exequente, na pessoa de sua advogada, Drª Sônia Rodrigues Soares Caldas, ficando por este meio INTIMADO o executado acima referido, por se encontrar em lugar incerto então sabido.

Aracaju, 19 de agosto de 1986

ANECI PEREIRA LIMA
Diretora de Secretaria da 1ª Vara

VISTO:
ANTÔNIO EZEQUIEL DA SILVA
Juiz Federal da 2ª Vara em exercício na 1ª)

PODER JUDICIÁRIO
JUSTIÇA FEDERAL DE PRIMEIRA INSTÂNCIA
SEÇÃO JUDICIÁRIA DO ESTADO DE SERGIPE
Proc. JF/SS nº 11.031/85 -- SPD
1ª Vara

Extrato do Edital de Praça e Intimação com prazo de dez (10) dias, a ser realizado no átrio do "Forum Tobias Barreto" da Justiça Federal, à rua Estância, 228, Aracaju--SE., em processo de execução ajuizado pela Caixa Econômica Federal, agência nesta Capital.

DIA 12 DE SETEMBRO DE 1986
ÀS 17:00 HORAS

IMÓVEL: Ap. 302, bloco F, Ed. Jardim das Orquídeas, Parque Residencial dos Jardins, sito à Rua Francisco Moreira, 801, bairro São Domingos Sávio, nesta Capital, inscrito sob nº R.2-10.186, fls. 186, Livro nº 2, da 2ª Zona Imobiliária de Aracaju, pelo valor de Cz$ 199.769,43 (cento e noventa e nove mil, setecentos e sessenta e nove cruzados e quarenta e três centavos) sujeito à nova atualização, pertencente a JÚLIO CÉSAR COSTA ARAÚJO, e que se encontra sob a guarda da exequente, na pessoa de seu advogado, Dr. Murilo de Paulo Vieira, ficando por este meio INTIMADO o executado acima referido, por se encontrar em lugar incerto e não sabido.

Aracaju, 13 de agosto de 1986

ANECI PEREIRA LIMA
Diretora de Secretaria da 1ª Vara

VISTO:
ANTÔNIO EZEQUIEL DA SILVA
Juiz Federal da 2ª Vara
(em exercício na 1ª)

PODER JUDICIÁRIO
JUSTIÇA FEDERAL DE PRIMEIRA INSTÂNCIA
SEÇÃO JUDICIÁRIA DO ESTADO DE SERGIPE
Proc. JF/SS nº 11.132/85 -- SPD
1ª Vara

Extrato do Edital de Praça e Intimação com prazo de dez (10) dias, a ser realizada no átrio do "Forum Tobias Barreto" da Justiça Federal, à rua Estância, 228, Aracaju--SE., em processo de execução ajuizado pela Caixa Econômica Federal, agência nesta Capital.

DIA 11 DE SETEMBRO DE 1986
ÀS 15:00 HORAS

IMÓVEL: Ap. 103, bloco D, Ed. Jardim das Orquídeas, Parque Residencial dos Jardins, sito à rua Francisco Moreira, 801, bairro São Domingos Sávio, nesta Capital, **inscritos sob nº R.2-10.187, fls. 187, Livro nº 2, da 2ª Zona Imobiliária de** Aracaju, pelo valor de Cz$..... 203.452,54 (duzentos e três mil, quatrocentos e cinquenta e dois cruzados e cinquenta e quatro centavos), sujeito à nova atualização, pertencente a GINALDO RIBEIRO DOS SANTOS e MARIA AUGUSTA SOARES RIBEIRO, e que se encontra sob a guarda da exequente, na pessoa de sua advogada, Drª Sônia Rodrigues Soares Caldas, ficando por este meio INTIMADOS os executados acima referidos, por se encontrarem em lugar incerto e não sabido.

Aracaju, 13 de agosto de 1986

ANECI PEREIRA LIMA
Diretora de Secretaria da 1ª Vara

VISTO:
ANTÔNIO EZEQUIEL DA SILVA
Juiz Federal da 2ª Vara
(em exercício na 1ª)

PODER JUDICIÁRIO
JUSTIÇA FEDERAL DE PRIMEIRA INSTÂNCIA
SEÇÃO JUDICIÁRIA DO ESTADO DE SERGIPE
Proc. JF/SS nº 11.002/85 -- SPD
1ª Vara

Extrato do Edital de Praça e Intimação com prazo de dez (10) dias, a ser realizada no átrio do "Forum Tobias Barreto" da Justiça Federal, à rua Estância, 228, Aracaju--SE., em processo de execução ajuizado pela Caixa Econômica Federal, agência nesta Capital.

DIA 11 DE SETEMBRO DE 1986
ÀS 17:00 HORAS

IMÓVEL: Ap. 102, bloco F, Ed. Jardim das Acácias, Parque Residencial dos Jardins, sito à rua São Francisco, 245, bairro São Domingos Sávio, nesta Capital, inscrito sob nº R.2-9.089, fls. 89, Livro nº 2, da 2ª Zona Imobiliária de Aracaju, pelo valor de Cz$ 181.025,78 (cento e oitenta e um mil, vinte e cinco cruzados e setenta e oito centavos), sujeito à nova atualização, pertencente a WALTER CARDOSO DE CALASANS MELO, e que se encontra sob a guarda da exequente, na pessoa de seu advogado, Dr. Murilo de Paulo Vieira, ficando por este meio INTIMADO o **executado acima** referido por se encontrar em lugar incerto e não sabido.

Aracaju, 13 de agosto de 1986

ANECI PEREIRA LIMA
Diretora de Secretaria da 1ª Vara

VISTO:
ANTÔNIO EZEQUIEL DA SILVA
Juiz Federal da 2ª Vara
(em exercício na 1ª)

PODER JUDICIÁRIO
JUSTIÇA FEDERAL DE PRIMEIRA INSTÂNCIA
SEÇÃO JUDICIÁRIA DO ESTADO DE SERGIPE
Proc. JF/SS nº 11.000/85 -- SPD
1ª VARA

Extrato do Edital de Praça e Intimação com prazo de dez (10) dias, a ser realizada no átrio do "Forum Tobias Barreto" da Justiça Federal, à rua Estância, 228, Aracaju--SE., em processo de execução ajuizado pela Caixa Econômica Federal, agência nesta Capital.

DIA 10 DE SETEMBRO DE 1986
ÀS 17:00 HORAS

IMÓVEL: Ap. 304, Ed. Corcovado, Parque Residencial Vinicius de Morais, sito à rua "D", 74, bairro Luzia, nesta Capital, inscrito sob nº R2-13.358, fls. 58, Livro nº 2, da 2ª Zona Imobiliária de Aracaju, pelo valor de Cz$ 232.441,92 (duzentos e trinta e dois mil, quatrocentos e quarenta e um cruzados e noventa e dois centavos), sujeito à nova atualização, pertencente a MANOEL MESSIAS DE ANDRADE e MARIA RITA SANTOS DE ANDRADE, e que se encontra sob a guarda da exequente, na pessoa de seu advogado, Dr. Murilo de Paulo Vieira, ficando por este meio INTIMADOS os executados acima referidos por se encontrarem em lugar incerto e não sabido.

Aracaju, 14 de agosto de 1986

ANECI PEREIRA LIMA
Diretora de Secretaria da 1ª Vara

VISTO:
ANTÔNIO EZEQUIEL DA SILVA
Juiz Federal da 2ª Vara
(em exercício na 1ª)

PODER JUDICIÁRIO
USTIÇA FEDERAL DE PRIMEIRA INSTÂNCIA
XTRATO DO EDITAL DE PRAÇA
(PRAZO: 10 DIAS)

OCAL: - Forum "Tobias Barreto", à Rua Estância 228, Aracaju/SE.
A: - 03 de setembro de 1986, 16:00 horas.
OC. JF/SS nº 10.867/85 SPD VARA
ÃO: - Execução.
RTES: - Caixa Econômica Federal Alberto Dantas Rocha.
ÓVEL A SER PRACEADO: "O vel sito à Via Principal 2, 3349, 302, Ed. Mercúrio, Parque Residencial Diamante, bairro Ponto Novo, nesta capital, e respectiva fração ideal de terreno, (R.2-12.279, fls. 79, Livro nº 2 da 2ª Zona Imobiliária de Aracaju)".
VALOR DO IMÓVEL: - CZ$ 171.938,07.
DEPOSITÁRIA: - Drª Sônia Rodrigues Soares Caldas, Advogada da exequente.

Aracaju, 12 de agosto de 1986

MARIA CLÉLIA NUNES MOTA
Diretora de Secretaria da 2ª Vara

VISTO:
ANTÔNIO EZEQUIEL DA SILVA
Juiz Federal da 2ª Vara

PODER JUDICIÁRIO
JUSTIÇA FEDERAL DE PRIMEIRA INSTÂNCIA
EXTRATO DO EDITAL DE PRAÇA
(PRAZO: 10 DIAS)

LOCAL: - Forum "TOBIAS BARRETO" sito à Rua Estância 228
DIA: - 30 de setembro de 1986, às 15:30 horas.
PROC. JF/SS Nº 10.830/85 SPD 2ª VARA
AÇÃO: - Execução
PARTES: - Caixa Econômica Federal
- José Menezes Maciel e Magda Yung dos Santos Maciel
IMÓVEL A SER PRACEADO: "Apt° 104, Ed. Quartzo, Rua Santa Terezinha 220, e respectiva fração ideal de terreno do Parque Residencial Diamante, bairro Ponto Novo, nesta Capital, (R.2-11.832, fls. 32, Livro Nº 2 da 2ª Zona Imobiliária de Aracaju)."
VALOR DO IMÓVEL: - CZ$ 173.875,93
DEPOSITÁRIO: - Dr. Murilo de Paulo Vieira, advogado da exequente.

Aracaju, 19 de agosto de 1986

MARIA CLÉLIA NUNES MOTA
Diretora de Secretaria da 2ª Vara

VISTO:
ANTÔNIO EZEQUIEL DA SILVA
Juiz Federal da 2ª Vara

O REI DAS TINTAS
COMERCIAL DE TINTAS LTDA.
Rei das tintas
MATRIZ: AV COELHO CAMPOS, 462/468 - FONE 224-7733
C.G.C. 13 355 938/0001-76 — INSC. EST 27.061 919-4
FILIAL 1: AVENIDA RIO BRANCO, 94 - FONE 222-2083
FILIAL 2: RUA MARIANO SALMERON, 543 - FONE
C.G.C. 13.355 938/0003-38 — INSC EST. 27.063.263-0

TINTAS PARA A CONSTRUÇÃO CIVIL, NAVAL, RURAIS, TINTAS ANTICORROSIVAS, TINTAS AUTOMOTIVAS E ARTISTICAS, PRESERVATIVO DE MADEIRAS, COLAS E ADESIVOS - ACCESSÓRIOS DE PINTURA - LIXAS PINCEIS

ARACAJU — SERGIPE

Presidente do Sindicato dos Bancàrios vai depor amanhã, acusado de crime de injúria

O tenente-coronel Adelino Silva Filho, titular da Delegacia Especial de Defraudações e Crimes contra a Economia Popular (DEDCEP), confirmou ontem que o presidente do Sindicato dos Empregados em Estabelecimentos Bancários no Estado de Sergipe, Abrahão Crispim de Souza, estará se apresentando amanhã para prestar depoimento no inquérito em que figura como acusado por crime de "injúria", cuja ação foi impetrada pela a Associação dos Agentes de Inspeção da Delegacia Regional do Trabalho de Sergipe.

O depoimento do presidente do Sindicato dos Bancários está marcado para às 9h00, no gabinete do Delegado, quando terá que explicar se existe fundamento na acusação que fizera no último dia 17 de julho no "Jornal da Manhã" de que os agentes da DRT estariam recebendo "propina" em troca de informações aos gerentes dos bancos quando de suas visitas a esses estabelecimentos.

A apresentação de Abrahão Crispim de Souza tinha sido marcada para anteontem, mas diante da paralisação das agências do Banco Brasileiro de Descontos S/A (BRADESCO), ele solicitou o adiamento para amanhã, o que de pronto foi aceito pelo presidente do inquérito, que tem o prazo de trinta dias para concluir as apurações em torno do fato denunciado pelo dirigente sindical.

Classificando de injuriosa as declarações de Abrahão Crispim de Souza, a presidente da Associação dos Agentes da DRT, Célia Maria de Souza entrou com ação na Justiça para que o sindicalista apresente provas concretas. Então a Justiça determinou que a representação fosse encaminhada para a Secretaria de Segurança Pública a fim de que o caso seja apurado.

Abrahão Crispim

Assassino de "Cambaio" vai ser interrogado no DEDCEP

O presidiário e ex-soldado da Polícia Militar, Francisco Ferreira, de 62 anos, o "Chico da Peixeira" que sábado passado matou a golpes de faca o companheiro de presídio, José Menezes Bispo, de 29 anos, o "Cambaio", deverá ser interrogado na próxima semana na Delegacia Especial de Defraudações e Crimes contra a Economia Popular (DEDCEP), sob o comando do seu titular, tenente-coronel Adelino Silva Filho.

É pensamento do delegado Adelino Silva Filho, enviar na próxima terça-feira, ofício à direção da Penitenciária Estadual de Aracaju, solicitando a apresentação de Francisco Ferreira para que este possa ser interrogado a respeito do ato que cometeu dentro do presídio, bem como dos motivos que teriam levado à prática de mais um assassinato.

Condenado a 16 anos por homicídio, Francisco Ferreira declarou na presença dos demais detentos: "Nunca dei uma facada em alguém para ela sobreviver". Ele tinha certeza de que "Cambaio" não retornaria mais a Casa de Detenção e acabou morrendo seis horas depois, na Unidade de Terapia Intensiva do Hospital das Clínicas Dr. Augusto Leite. José Menezes Bispo, por duas vezes tinha sido vítima da violência dentro do presídio e a direção daquela casa sempre fizera vista grossa.

A Polícia quer saber como a faca usada no crime chegou às mãos de Francisco Ferreira já que a direção do presídio proíbe que alguém ande armado nas suas dependências. Uma faca-de-mesa pontiaguda estava em poder de "Chico da Peixeira", que, segundo informações, a alta cúpula do presídio tinha conhecimento, mas nunca fizera nada para desarmá-lo não sabendo-se porque razão.

Dois casos de atropelamentos

O ciclista Antonio Cavalcante de Carvalho, de apenas 16 anos, foi levado na manhã de ontem às pressas ao Pronto Socorro do Hospital das Clínicas "Dr. Augusto Leite", em consequência de uma colisão entre o carro de placa AA-0809/Aracaju-Sergipe contra a sua bicicleta.

O acidente ocorreu por volta das 07 horas, na avenida Desembargador Maynard, quando Antonio Cavalcante de Carvalho, residente na rua C, casa 28 - Moradas Vivendas do Sul, bairro Luzia, dirigia-se para o colégio, e ao cruzar a rua, foi surpreendido pelo veículo.

Antonio foi jogado ao solo, devido a violência da colisão, sendo socorrido de imediato por populares que o conduziram ao PS. Ele sofreu várias escoriações, corte profundo na cabeça, torção do braço esquerdo e hematomas generalizados.

ATROPELAMENTO

Helenita de Santana, de 29 anos, residente na rua Ponta do Aço, 40 - bairro Japãozinho, foi levada na manhã da última sexta-feira por populares ao Pronto Socorro do Hospital das Clínicas "Dr. Augusto Leite", com várias escoriações.

Helenita foi vítima de atropelamento por volta das 11 horas, nas proximidades de sua residência por um veículo não identificado. O caso já foi levado ao conhecimento da Delegacia Especial de Acidentes/DEPA para que sejam tomadas as providências cabíveis.

Fuga dos detentos deverá ser apurada em 40 dias

O Major PM José Enéas Soares, presidente do Inquérito Policial-Militar que apura a fuga dos quatro detentos da Penitenciária Estadual de Aracaju, ainda não tem prazo definido para a conclusão das investigações, apesar dele ter 40 dias à sua disposição para relatar o IPM. Ele foi designado pelo Coronel José Batista dos Santos Filho, Comandante da Polícia Militar para investigar o motivo da evasão dos presidiários.

Os soldados que trabalhavam de sentinela no dia da fuga dos internos estão sendo ouvidos, pois a direção da Penitenciária levanta suspeita sobre eles. O IPM vai dizer se realmente os sentinelas tiveram culpa na fuga dos encarcerados pois no entender da direção da Casa de Detenção houve negligência da guarda porque os fugitivos passaram quase três meses para fazer a escavação do túnel de 21 metros de extensão por onde fugiram.

Segundo ainda a direção do presídio um dos sentinelas chegou a disparar por duas vezes o fuzil, mas não acertou nenhum dos fugitivos. O comandante da guarda, Capitão PM Bonifácio Alves de Souza afirma em seu relatório que só veio tomar conhecimento da fuga durante a chamada às 17h10min, alertando toda a Polícia, na tentativa de recapturar os fugitivos.

O presidente do IPM deverá chegar a uma conclusão a respeito da fuga, e descobrir de quem é a responsabilidade. Na frente do local onde os presos iniciaram a escavação do túnel tem uma guarita, mas esta fora desativada pela direção do Reformatório Penal, por considerá-la desnecessária. Ela ainda mantém-se desativada podendo voltar a funcionar, a depender do resultado do IPM.

Morte do maranhense tudo continua muito mistérioso

Diante do insucesso nas investigações realizadas no interior de Alagoas para desvendar o crime do maranhense Luiz Carlos Rodrigues, o subtenente Eraldo Nogueira, da Delegacia de Polícia de Cedro de São João, esteve anteontem à tarde na Delegacia de Polícia Interestadual de Sergipe (POLINTER), solicitando o envio de um telex para a Secretaria de Segurança Pública do Maranhão, pedindo informações a respeito da vida pregressa da vítima.

Na cidade de Arapiraca, a Polícia de Alagoas fez levantamento e não conseguiu nenhuma informação. Ali ninguém o conhece e no endereço encontrado em poder de Luiz Carlos Rodrigues, a residência está fechada há vários meses, afastando a hipótese de que ele teria residido na rua do Sol, centro de Arapiraca.

Eraldo Nogueira disse que a única solução para a questão seria manter contatos com a Polícia maranhense para que esta informe algo sobre a vida de Luiz Carlos Rodrigues. Há [illegible] pontas de que ele [illegible] gações com o "[illegible] Crime". Teria sido [illegible] com atuação na região [illegible] goas até ser descobert[illegible] to.

Após ter o resultado [illegible] vestigações da Polícia [illegible] nhense, o delegado Eraldo [illegible] gueira dará prosseguimento às diligências, devendo [illegible] car-se até a cidade de [illegible] onde, segundo informações, reside um cunhado da [illegible] Essa pessoa poderá dar [illegible] res esclarecimentos sobre [illegible] da permanência de Luiz [illegible] los Rodrigues naquela [illegible] bem como poderá revelar [illegible] são as pessoas, outras [illegible] ras de identidade foram [illegible] tradas em seu poder.

O Delegado confirmou [illegible] tando de que Luiz Carlos [illegible] drigues teria sido [illegible] elementos pertencentes à [illegible] lícia de Alagoas, por as [illegible] marcas das algemas nos [illegible] braços. No entender do [illegible] dificilmente um [illegible] comum iria usar este [illegible] instrumento.

japiaçu jabaquara

VENDAS

CASAS A ALUGAR

Centro: Rua Senador Rollemberg, 77,5 quartos sendo 1 suite, WC social, cozinha, 4 varandas sendo uma fechada, garagem, 4 quartos nas dep. de empregada, 1 WC nas dependências. Valor. 25.000,00

Conj. J.Alves R. Acrisio Cruz, N.08 com 3 quartos, dois suites, duas salas gabinete, varanda, cozinha com armario, dep. de empregada, completa, 2 garagens, área de serviço, e 1 linha telefônica. Valor: 16.000,00

Rua "B" nº 416 Distrito Indl. Pav. superior 4 quartos cada um com suite, uma sala grande, cozinha, varanda. Pav inf. 3 salas p/ escritório, 2 sanitários e no fundo um galpão com 3000m2. Valor 60.000,00

APTOS A ALUGAR

Apartamento no Conj. A.Franco Av. P Bloco 61 Apto. 302. 3/4, sala, cozinha, área, wc social, nascente. vrl. 4.000,00 Todo mobiliado.

Apartamento no Ed. Cleia Conjunto Montal "Luzia" Ap. 201. 3 quartos, sala, cozinha, dependência de empregada completa. Valor 4.000,00

Apartamento no Condominio Parque dos Coqueiros - Bl. D Apto. 03 - Grageru, 3 quartos, sala, cozinha, banheiro, dependência de empregada completa e acarpetado. 3.000,00

APTOS. A VENDA

Apartamento Jardins das acácias-Bl. "G" Ap. 103 Grageru-3/4, dep. de empregada completa, todo reformado, gradeado, lado da sombra, 1 andar. 90.000,00

Apartamento Condominio Serra Dourada, Apto. 901 Grageru - 3/4, sala cozinha, área, wc social, 1 sanitário de empregada. Valor 80.000,00

Apartamento Condominio M. Lobato, Bl. "D" 101, Luzia - 2 quartos, sala, cozinha, copa, WC social, área de serviço. Valor 60.000,00

Apartamento Edf. Ouro Preto - Apto. 02 - Ponto Novo - 2 quartos, sala, copa-cozinha WC social, 2 dep. de empregada área de serviço, valor. 45.000,00

Apartamento Condominio Serra Dourada, Apt. 402 Grageru - 3/4, sala cozinha, WC social, área, WC de empregada, cond. fechado. 85.000,00

Apartamento Cond. Eucaliptus Av. 31 de Março Bloco "T" Ap. 304 Médici-3 quartos banheiros, acarpetado e etc. valor 40.000,00.

Apartamento Cond. Serra Dourada Apt. 803 - Grageru - 3 quartos, sala, cozinha, WC social e dep. de empregada completa. Vlr. 90.000,00

Apartamento Cond. M. Lobato 202 Bl. "A" Grageru - 3/4, sala, cozinha WX social, tel. comunitário a serviço. 70.000,00

Avenida Nova Saneamento, 1913 Bl. João Ribeiro Apt. 204 - Bairro São Domingos Sávio - 3 quartos, sala em "L", área de serviço, varanda, cozinha, WC social, banheiro de empregada - quartos carpetes, sala e cor-nolar e/sentecos. Valor. 170.000,00 Prest. 1.350,00

Condomínio Parque Jardins - [illegible] Coqueiros - Bloco "T" Ap. [illegible] - São Domingos Sávio. Com [illegible] sala, WC social, cozinha, área [illegible] viço, dependência de empregada. Valor 40.000,00 prest. [illegible]

Condomínio Cerejeiras - Bl. [illegible] Apto. 203. B. Castelo Branco. [illegible] quartos, sala, cozinha, WC [illegible] área serviço. CZ$ 35.000,00

Condomínio Monteiro Lobato Bl. "H" Ap. 303 na Luzia. Com [illegible] sala, cozinha, WC social [illegible] comunitário. 70.000,00 prest. [illegible]

Mares do Sul Bloco "F" Ap. [illegible] Salgado Filho. 3 quartos [illegible] banheiro c/ box. WC social [illegible] estado. Valor. CZ$ [illegible] prestação de CZ$ 1.100

LANÇAMENTOS

Edifício Paulo Figueiredo - Rua [illegible] tuba esquina c/Estância. [illegible] SALAS COMARCIAS. Com [illegible] 22.00m2 - Fino acabamento [illegible] do em 12 meses.

EDIFÍCIO MANSÃO D [illegible] Na Av. Hermes Fontes. 3 quartos, suite, varanda, garagem [illegible] pregada completa.

Ed. Mediterraneo ao lado [illegible] G. Barbosa – Salgado Filho. 3 quartos, suite armário [illegible] varanda, WC social, dep. de empregada, cozinha [illegible] fino acabamento. Equipado. Piscina, salão de festa, [illegible] Financiamento em até 12 meses.

Edifício Mansão Del Rey - [illegible] de Araujo Boquim. Centro - 3 quartos, sala, varanda, suite, WC social, cozinha, área de serviço, dependência de empregada completa e garagem. Parcelado em até 12 meses.

SÍTIOS E TERRENOS

Município de Itaporanga S.[illegible] Tarefas, 50 pés de coqueiros, estábulo, uma casa de morador, curral, um riacho perene, [illegible] 12km de Itaporanga. Todo Cercado, todo cercado.

Loteamento São Benedito - [illegible] município de Socorro – [illegible] medindo 16x25 – 400m2 [illegible] 25.000,00.

Lotes a 50m da Praia - [illegible] "M" 48 – Coroa do Meio [illegible] 8/10, valor Cz$ 90.000,00.

Próximo ao Lamarão – [illegible] Santos Dumont. Com 4 tarefas [illegible] todo em fruteiras, água e luz. [illegible] Cz$ 350.000,00.

Quadra "I" Loteamento São [illegible] – São Cristovão – SE. Medindo [illegible] Frente para a rodovia João Bebe [illegible] Plano todo cercado. Valor 30.000,00.

Bairro Inácio Barbosa Av. [illegible] Meireles. 150m do Rio [illegible] medindo 12x58 todo plano. [illegible] Cz$ 80.000,00.

Loteamento Morada do Mar [illegible] 01/02 no Robalo – Lotes medindo 30x10m2, cercado com posteamento e eletrificado, valor 105.000,00.

VENDAS ALUGUEL, ADMINISTRAÇÃO
Rua Siriri, 912 - Fone 224-4410 CRECI 067
Av. HERMES FONTES, 1071 Fone 224-4718

PETROBRÁS
PETROLEO BRASILEIRO S.A.

ENFERMEIRO ESTAGIÁRIO

Comunicamos aos interessados que estarão abertas inscrições para o cargo de ENFERMEIRO ESTAGIÁRIO, visando o provimento de vaga na Região de Produção do Nordeste/RPNE.

REQUISITOS:

a) Possuir os seguintes documentos: Carteira de Identidade, Certificado de Reservista e Título de Eleitor;
b) Ter concluído o curso universitário de Enfermagem;
c) Possuir Certificado do Curso de Enfermagem do Trabalho, aprovado pelo Departamento Nacional de Segurança e Higiene do Trabalho, com respectivo registro no Ministério do Trabalho;
d) Ser registrado no Conselho Regional de Enfermagem;
e) Idade máxima 45 anos.

A EMPRESA OFERECE:

- Salário compatível com o cargo;
- Assistência-médico-hospitalar-odontológica extensiva aos dependentes;
- Participação em plano de seguridade social.

NOTA:

a) Os interessados que preencham todos os requisitos acima deverão remeter Currículo atualizado, até 29/08/86, para PETROBRÁS/RPNE - Setor de Seleção e Treinamento Rua Acre, 2504 Aracaju/SE. Assunto: Seleção para Enfermeiro Estagiário.
b) Os candidatos que tiverem seus Currículos pré-selecionados serão notificados por telegrama do dia, horário e local da prova.

Você só não tem energia se não quiser.

Grupos Geradores de 3 a 1600 KVA.
Financiamento FINAME
Prazo: 5 anos
(1 ano de carência)
Juros: 8% ao ano, sem correção.

Procure:
LEON HEIMER
Av. 31 de Março, 8000 - A - América
Fone: 224.5124 - Telex (079) 2432
Aracaju/SE

PODER JUDICIÁRIO
JUSTIÇA FEDERAL DE PRIMEIRA INSTÂNCIA
EXTRATO DO EDITAL DE PRAÇA E INTIMAÇÃO (PRAZO: 10 DIAS)

LOCAL:- Forum "TOBIAS BARRETO", sito à Rua Estância 228, Aracaju/SE.
DIA: - 10 de setembro de 1986, às 16:30 horas.
PROC. JF/SS nº 10.779/85 SPD 2ª VARA
AÇÃO: - Execução.
PARTES: - Caixa Econômica Federal - Dilma Maria Tenório Silva e Zélia Tenório Silva.
IMÓVEL A SER PRACEADO: "O imóvel sito à Rua B, 65, ap. 03, Ed. Pedra Azul, Parque Residencial Diamante, bairro Ponto Novo, e respectiva fração ideal de terreno, nesta Capital, (R.2-12.807, fls. 107, Livro nº 2 da 2ª Zona Imobiliária de Aracaju)".
VALOR DO IMÓVEL: – Cz$ 151.224,09.
DEPOSITÁRIA: - Drª. Sônia Rodrigues Soares Caldas, Advogada da exequente.

Aracaju, 12 de agosto de 1986

MARIA CLÉLIA NUNES MOTA
Diretora da Secretaria da 2ª Vara

VISTO:
ANTÔNIO EZEQUIEL DA SILVA
Juiz Federal da 2ª Vara

PODER JUDICIÁRIO
JUSTIÇA FEDERAL DE PRIMEIRA INSTÂNCIA
EXTRATO DO EDITAL DE PRAÇA (PRAZO: 10 DIAS)

LOCAL: - Forum "TOBIAS BARRETO", sito à Rua Estância 228, Aracaju/SE.
DIA: - 08 de setembro de 1986, às 16:00 horas.
PROC. JF/SS Nº 10.832/85 SPD 2ª VARA
AÇÃO: - Execução.
PARTES: - Caixa Econômica Federal - Luiz Anselmo de Andrade Melo e Maria Leone Freire Melo.
IMÓVEL A SER PRACEADO: "O imóvel sito à Rua Diamante Negro 184, ap. 01, Ed. Turmalina, Parque Residencial Diamante, bairro Ponto Novo, e respectiva fração ideal de terreno, (R.2-12.342, fls. 42, Livro nº 2 da 2ª Zona Imobiliária de Aracaju)".
VALOR DO IMÓVEL: - CZ$ 180.547,84.
DEPOSITÁRIO: - Dr. Geraldo de Oliveira, Advogado da exequente.

Aracaju, 14 de agosto de 1986

MARIA CLÉLIA NUNES MOTA
DIRETORA DE SECRETARIA DA 2ª VARA

VISTO:
ANTÔNIO EZEQUIEL DA SILVA
JUIZ FEDERAL DA 2ª VARA

Valorize sua empresa: anuncie na GAZETA DE SERGIPE

Após seis meses, um alanço do plano cruzado

A – Faz seis meses esta sema- noite para o dia, muita coisa vida da população brasileira. e, todo mundo acostumou-se ova moeda - o Cruzado - e es- poca em que os preços não pa- umentar. E só agora, para co- seis meses do Cruzado, essa a ser lembrada. Quem ainda o tempo da inflação?

o ministro Dilson Funaro, da um exemplo simples demons- o Brasil. Antigamente, quan- um aumento nos preços das inverno no sul, automatica- aumento se transformava em metária do mês seguinte e au- dos os preços. Quem não tinha o sul tinha aumento de preços do mês seguinte. Hoje em dia, mprou roupa de inverno não o".

eria hoje o Brasil se nada ti- ado? O economista Pérsio Ari- do Banco Central e um dos formuladores do Plano Cruza- "o grande mérito do plano foi cipado a uma situação de hi- . Apesar do suposto parentes- ado com o austral, a decisão foi situação radicalmente diversa, ossível deter o processo infla- m recessão, mas, ao contrário, mento".

Pérsio Arida e Lara Rezende, formuladores do Plano Cruzado.

MENTO DE CONSUMO

dos principais formuladores do mbém Diretor do Banco Central, ra Resende, compara a situação om a de seis meses atrás: "Sai- ma ameaça de hiperinflação para de de preços, e até com diminui- reços da cesta básica de alimen- resultou num aumento do poder o dos salários e provocou aumen- sumo, que é hoje o único ponto de ção".

reocupação existe, segundo ou- bro da mesma equipe, Francisco Secretaria de Planejamento da cia da República, porque "mui- resários, muitas pessoas, imagi- e se fizessem alguma coisa que plano – por exemplo um pequeno elamento só na sua indústria e outros preços continuassem con- – eles se beneficiariam. Mas se ensassem isto, todos pagariam ro e todos sairiam perdendo".

explica que houve o crescimento a que a população dispõe para suas s. Em casos como a carne e o lei- ocura por esses produtos ficou aci- produção e gerou escassez. "Exis- árias formas de combate à infla- explica Luna. "Uma é a tradicio- combater com recessão e desem- Esta, no caso brasileiro, já demons- é ineficaz. Há um sistema alter- de combater a inflação com cres- . É um processo heteredoxo e que do engajamento da população".

PADRÃO DE VIDA

falta de produtos, em geral, não é ta de oferta, mas porque a procura . E o mercado tem que se ajustar , prossegue Luna. "Isto reflete uma o de melhoria do padrão de vida ulação. Para preservar isto, ela pre- eservar também essa estabilidade ços. Qualquer outra alternativa é ruim para todo mundo", concluiu sco Luna.

o Diretor do Banco Central e tam- embro do time principal do formu- s do plano, Luiz Carlos Mendonça rros, confirma com estatísticas que o to do padrão de vida está ocorrendo umento da renda. Um desses dados umento de 30% nos salários pagaos o Paulo de março a julho. Mendon- Barros explica que, desse aumento, orrespondem a aumento real de sa- O restante vem de aumento das ho- nhelhadas, sejam de horas extras novos empregados.

undo ele, "uma das coisas que se fa- a que, depois da desindexação, hou- ma de poupança, transformada em mo. Não ocorreu isto. Algumas pes- que tinham três ou quatro cadernetas oupança ficaram com uma só. Mas consumiram esse dinheiro. Ele foi formado em depósitos a vista. Na , os depósitos totais cresceram 18% arço a julho. As pessoas mantiveram depósitos e com o crescimento da a elas aumentaram o consumo".

SEM DESEMPREGO

rsio Arida afirma que até fevereiro ação para excessos de demanda era flata – "aumentava-se o preço do to, ele não faltava mais, desapare- a ameaça de ágio e o produto até so- a. Agora, nós não estamos adotando a solução contrária aos trabalhadores assalariados, que era aumentar os preços. A solução encontrada tornou possível o seguro desemprego. O governo tem certeza de que não vai haver recessão".

"Foi possível também adotar a escala móvel de salários, uma antiga aspiração, que dá a proteção a cada categoria profissional dentro das suas especificidades", prossegue Arida. "A política salarial adotada junto ao Plano Cruzado é eficaz porque não reajusta todos os salários ao mesmo tempo. Cada categoria tem 60% da inflação que ocorrer até a sua data-base mais a parcela que for negociada. Com isto, na hipótese de ser detonada a escala móvel, ela não vai ocorrer ao mesmo tempo para todas as categorias".

Outro membro da equipe de formuladores do Plano Cruzado, Francisco Lopes, da Secretaria de Planejamento da Presidência da República, acrescenta que a principal defesa do salário "não é a velocidade do reajuste, mas a estabilidade dos preços", e compara com a situação de até seis meses atrás: "uma pessoa com reajuste trimestral chegou a perder 50% do valor de seu salário de dezembro a fevereiro".

DÍVIDA POR MOEDA

O Plano Cruzado provocou também outros efeitos na economia brasileira. "Do ponto de vista da dívida interna do governo", explica André Lara Rezende, "estávamos com um crescimento de 80% ao ano acima da inflação e agora a situação foi revertida e pela primeira vez a dívida está diminuindo. Com a estabilidade de preços, as pessoas passaram a usar mais dinheiro vivo e o governo pode substituir dívida por moeda. Foi outra consequência favorável".

O problema do endividamento do governo, porém, não está resolvido. "O governo saiu de duas décadas de endividamento grande, e o custo isso é ainda muito alto", acrescenta Lara Rezende. "E, para a economia continuar crescendo, exige-se que o setor público faça certos investimentos. Isto não provoca déficit corrente do governo, mas são também custos altos que o governo tem que financiar de forma adequada".

Como serão, então, os próximos seis meses? "Acredito que serão mais fáceis de serem vividos do que os últimos seis meses", diz Francisco Luna. "A economia já fez uma série de ajustes que tinha que fazer. O abastecimento estará completamente normalizado no próximo mês. O Governo já tem consciência do que ocorre com algumas matérias-primas e produtos em que há escassez localizada, e dispõe de várias maneiras para ajustá-los. Isto quer dizer que continuaremos sem inflação".

DESINDEXAÇÃO

Um dos itens principais do Plano Cruzado foi a eliminação da correção monetária. Depois de 20 anos de convívio entre a inflação e a correção, já não havia entre os estudiosos do assunto nenhuma dúvida de que a correção não era um antídoto para os males da inflação, era preciso acabar com a correção monetária.

Segundo Luiz Gonzaga Belluzzo, Secretário Especial de Assuntos Econômicos do Ministério da Fazenda e membro do grupo que formulou o Plano Cruzado, "após vários anos de convívio com taxas elevadas, foram eliminados de uma só vez todos os mecanismos criados pelos diversos agentes econômicos, inclusive o próprio governo, para se protegerem da elevação dos preços. Esses mecanismos tinham se transformado, com o passar do tempo, em poderosos realimentadores da inflação, prejudicando sobretudo os agentes econômicos de renda fixa e os trabalhadores de uma maneira geral".

"O programa é de eliminação da inflação inercial", diz André Lara Rezende, Diretor do Banco Central e um dos principais formuladores do plano. Isto significa que não havia outras causas para a inflação senão ela mesma, realimentada através da correção monetária. Sem correção, bastaria o governo ter o controle da arrecadação de impostos e do volume de moeda em circulação para evitar a volta da inflação.

"O congelamento de preços é uma necessidade do início de um programa como esse", acrescenta Lara Rezende. "Só não se pode descongelar porque há a ameaça de movimento especulativo. Descongelou, então vou aumentar os preços, raciocina-se em alguns setores", acrescenta Rezende. Por isso, diz, "o congelamento sofre pressões localizadas nos produtos que apresentam excesso de procura".

Ao eliminar a correção monetária, entretanto, o governo decidiu criar um seguro contra a inflação para os itens de interesse popular. "É o contrário do que era antes", acrescenta Pérsio Arida, também diretor do Banco Central e outro dos principais formuladores do Plano Cruzado. "Ficaram de fora dessa proteção os setores que durante muito tempo tiveram vantagem com a correção".

O seguro contra a inflação vale exclusivamente para os salários, a poupança, e os depósitos do FGTS e do PIS/PASEP. Toda a inflação que acontece é compensada nesse quatro itens populares. Esse seguro automático segue o Índice de Preço ao Consumidor, calculado mensalmente pelo IBGE.

Desde o início do Plano Cruzado até o final de julho, o IPC apresentou aumento de preços, acumulado, de 4,6%. É o maior de todos os índices de preços que são calculados no Brasil. Se, por exemplo, a poupança e os depósitos do FGTS e do PIS/PASEP estivessem atrelados ao índice que durante 20 anos foi a base da sua correção – o IGP-DI calculado pela Fundação Getúlio Vargas – não teriam direito a esse acumulado de 4,6%, fora os juros. Esse índice acumulou, até agora, 0,0% de inflação. Ou seja, nada mesmo.

A situação dos salários é parecida. Se fosse mantido o índice que desde 1979 vinha regendo os reajustes salariais – o INPC calculado pelo IBGE – estaria acumulando 2%, desde o início do cruzado, ao invés dos 4,6% do índice adotado oficialmente. Enquanto isso, independentemente das correções, os salários tiveram um aumento real de 20% desde a adoção do Plano Cruzado, além de outros 9% por conta do aumento das horas trabalhadas.

ABASTECIMENTO

"O grande desafio da Reforma Monetária era mudar todos os contratos vigentes – salários, aluguéis, encomendas, prestações, tudo – feitos com base na correção monetária que deixava de existir de um dia para o outro, sem criar pânico nem afetar a produção e o abastecimento", informa Luiz Carlos Mendonça de Barros, Diretor do Banco Central e membro do grupo que formulou o Plano Cruzado.

Segundo Mendonça de Barros, a conversão dos preços pela média, atendendo às características de cada tipo de operação, era uma das grandes funções do Plano Cruzado. "Hoje, temos 100% dos contratos já convertidos", diz. "E foi possível" – prossegue "combinar esse processo com o aumento da produção em todos os setores e com a manutenção de uma situação de congelamento geral de preços".

O sistema produtivo foi, nesses seis meses, desarticulado pelo congelamento? Mendonça de Barros observa que os quadros de escassez localizada que surgiram não resultam de problemas no setor produtivo, mas do aumento do consumo acima do aumento de produção, por causa do empenho do consumidor em recompor seu padrão de vida a partir da melhoria de sua renda disponível.

Segundo Mendonça de Barros, o aumento da produção enfrentou dificuldades como a falta de mão de obra especializada, que havia se dispersado durante o período de recessão dos últimos anos. "isto leva certo tempo para se recompor". A mesma coisa acontece, diz, para se retormar um novo ciclo de investimentos para aumentar a produção. "Houve uma certa retomada de investimento. Mas todo ciclo de investimento começa com reposição e instalação de equipamentos leves", acrescenta André Lara Rezende, Diretor do Banco Central e outro dos formuladores do Plano Cruzado.

Dessa forma, mesmo os produtos que apresentaram problemas de produção, como leite e carne, não tiveram diminuição das quantidades colocadas à disposição dos consumidores. Ao contrário, as vendas de leite cresceram 30% depois da estabilização de preços, e as da carne cresceram 17%, exigindo a partir daí importações para complementar as necessidades dos consumidores, segundo dados da Secretaria Especial de Assuntos Econômicos do Ministério da Fazenda.

O titular desse órgão, Luiz Gonzaga Belluzzo, exibe as estatísticas de crescimento das vendas do comércio. As lojas de utilidades domésticas, de móveis, de vestuário, tecidos, calçados, e as farmácias apresentaram aumento de vendas, a cada mês, a partir de março, entre 10% e 20%. Na indústria, o crescimento foi maior. Aspiradores de pó, cafeteiras elétricas, enceradeiras, mini-fornos, ventiladores e rádios apresentaram aumento no número de unidades produzidas em torno de 15% a cada mês desde março. Em alguns casos, esses níveis de produção, se se mantiverem por 12 meses, vão significar aumentos de quase 1.000%, que significa fabricar 10 unidades para cada uma fabricada antes do cruzado.

Os problemas de abastecimento após o plano cruzado

O Governo tem acompanhado atentamente a trajetória da economia brasileira, após o Plano Cruzado. Todas as medidas necessárias vem sendo tomadas para garantir o êxito do plano, que reduziu a inflação de 15 por cento ao mês. No início deste ano, para 1 por cento ao mês após o plano.

Os problemas de abastecimento existentes são localizados, e estão identificados, e decorem do crescimento econômicovigoroso e da melhoria do poder aquisitivo dos assalariados. O crescimento econômico cria mais empregos e melhora os salários, o aumento do poder aquisitivo traz melhores condições de vida e o maior acesso a bens de consumo pela população marginalizada.

O leite é um caso típico, que teve forte crescimento da procura, após o Plano Cruzado. O que indica a carência existência.

O Governo tomou providências para estimular a produção, concedendo subsídios de 30 por cento aos produtores, e está importando leite em pó para reidratação. Além disso, autorizou a iniciativa privada a importar leite em pó integral para abastecer esse segmento do mercado.

Em junho, o governo entregou 8500 toneladas de leite em pó as usinas, para fluidificação, em julho entregou 9.300 toneladas, e em agosto já foram entregues 8.800 toneladas até o dia 19, devendo chegar a 12.000 até o final do mês. Ou seja, a entrega do leite em pó para reidratação cresceu 80 por cento nos últimos dois meses.

A continuação da importação e entrega de leite em pó e a manutenção de estoques reguladores garantirão o abastecimento até a melhoria da produção nacional.

Quanto a carne bovina, logo após o Plano Cruzado e após receber dos pecuaristas a garantia do abastecimento interno, o governo fixou os preços e adiou sua decisão de importar. Lamentavelmente, o acordo não foi cumprido e ocorreram problemas de abastecimento que estão sendo regularizados com a chegada da carne importada. As importações serão mantidas enquanto não houver abastecimento normal pela pecuária nacional.

Além disso, o Governo proibiu as exportações de carne bovina. Parte da demanda de carne vem sendo atendida com o aumento do consumo de frango e ovos, cuja produção tem aumentado rapidamente, e de carne suína.

Produtos como arroz, feijão e milho, não enfrentam problemas de abastecimento, apesar do aumento de consumo verificado.

No caso do aroroz, já foram realizadas importações pelo governo, e concedida autorização para a iniciativa privada importar o produto com isenção de impostos e outras facilidades. As vendas do estoque regulador pelo governo e a safra a ser colhida, garantem o abastecimento.

Para o feijão foi autorizado importação com isenção do IOF e outras facilidades e existem estoques reguladores para manter os preços e o abastecimento estáveis até o início da safra. O valor básico de custeio e os financiamentos foram fixados mais cedo, para anmtecipar o plantio.

No caso do milho, insumo importante para a produção de aves, ovos e suínos, com a quebra da safra no final do ano passado, devido a estiagem, foram feitas importações para complementar a oferta no mercado nacional.

O Governo já dispõe de estoques reguladores, mas se houver necessidade serão realizadas importações adicionais, pelo governo ou iniciativa privada, com isenção de impostos.

Quanto a soja, o governo pode vender parte de seus estoques reguladores e reduzir as exportações do grão, farelo e óleo de soja, assegurando desta maneira o abastecimento interno desses produtos.

N área de matérias-primas e produtos industriais, o governo já tomou ou está tomando providências para regularizar os problemas detectados.

Na metalurgia, foram liberadas importações com isenção de impostos para ferro-cromo, níquel eletrolítico e sucata de alumínio. Ainda com relação do alumínio, aprovo-se a importação de ligas com isenção do IOF, e aumentou a exigência de maior colocação de ligas de silício-metálico no mercado interno, face ao exportado. No tocante a ligas de cobre, como bronze e latão, foi aumentada também a exigência de maior coloxação da produção no mercado interno.

No casodo ferro-gusa, o governo aumentou para 45% a parcela destinada obrigatoriamente ao mercado interno. Em vista dos problemas do gusa estarem relacionados ao suprimento de carvão vegetal, novas usinas de gusa só serão aprovadas se forem autosuficientes em carvão. A fiscalização do reflorestamento das atuais usinas será intensificada. a possibilidade de produção com uso de coque, como alternativa ao carvão vegetal, está sento examinada. Quanto à sucata de ferro, permanecerá a insenção de impostos na importação, e foi retirada a taxa existente sobre cascos de navios inservíveis.

Outros problemas detectados na área industrial, como na indústria dse embalagens, na vidro inclusive para uso farmacêutico, e de cigarros, estão sendo objeto de discussão com representantes dos setores envolvidos, para uma solução stisfatória.

O governo tem-se reunido com os diversos setores industriais, e muitas empresas já realizaram ou estão realizando melhorias no processo produtivo com rápida resposta de aumento da produção.

Os problemas existentes, como se vê, vem sendo enfrentados pelo governo com firmeza, e decorrem da retomada do crescimento econômico do nível de emprego e renda, desmentido os que falavam em recessão e arrocho salarial como conseqência do Plano Cruzado.

SOM

TANIA ALVES
SUPER ORIGINAL

Um dos maiores talentos das artes brasileiras, Tânia Alves, atriz consagrada no cinema e Tv, lança-se agora, definitivamente, ao mercado fonográfico. Em seu disco de estréia para a CBS, *Dona de Mim*, Tânia interpreta canções de estilos diversos com sua interpretação super original. *Pagã* é o carro-chefe e recebeu letra especialmente feita por Patricia Travassos.

Tânia traz no repertório músicas como *Porteira* (Caetano Veloso), *Tanta Saudade* (Djavan e Chico Buarque) e *Dança do Amor* (Moraes Moreira e João Donato), dentre outras. Produzido por Renato Corrêa, Lauro Salazar e Mauro Motta, *Dona de Mim* mostra uma Tânia Alves mais carismática do que nunca, em interpretações que vão surpreender a muita gente.

CINEMAS

ARACAJU PALACE R. BRANCO PLAZA

Decisão do Campeonato

Confiança quase Campeão

ESPORTE AMADOR

RIBEIRO PENSATIVO

O radialista Ribeiro Neto (foto), candidato a presidente da Federação Sergipana, durante a semana compareceu às quadras do Carlos Cruz e Charles Moritz. Iniciou a sua campanha do aperto de mão. Ailton Ligeirinho, quando viu Ribeiro Neto, ligeiramente foi cumprimentá-lo. Será apoio?

PAULICIANO

O desportista Pauliciano dos Santos, o famoso comandante das equipes de juniores filiadas a Federação Sergipana de Futebol, anda rindo atoa ultimamente. Motivo: os clubes juniores terão direito a voto nas próximas eleições da FSF.

CONFIANÇA

Pelo Campeonato Sergipano de Juniores, a preliminar desta tarde, no Baptistão, a Associação Desportiva Confiança enfrentará a forte equipe do Cotinguiba. O treinador do decano, Hélio Pacheco, dará hoje à tarde um importante pronunciamento a imprensa sobre a convocação da Seleção de Juniores. Vai voar faísca...

ACESSO

Apenas tres equipes participarão do Torneio da Segunda Divisão deste ano, a ser promovido pela Federação Sergipana de Futebol. São elas: Esporte Clube Propriá, América Futebol Clube também de Propriá e Lagarto Esporte Clube.

FUGASE

Pelo Torneio Aberto da FUGASE, teremos dois jogos hoje pela manhã, no Estádio Sabino Ribeiro: preliminar - Santa Cruz X São João: principal - FUGASE X Amazonense

DESAFIANDO

O sinuqueiro Altamiro Carvalho, o famoso "Sargento Garcia" da revista de quadrinhos, vem por nosso intermédio desafiar o desportista Fernando Souza para um jogo de snooker na Associação Atlética. É mais uma revanche que Fernando Souza dará a Altamiro Carvalho. Ambos jogaram entre só 10 partidas. Fernando deu 10 cacetadas no caro Altamiro Carvalho.

EXÉRCITO

Hoje pela manhã, o Vigésimo Oitavo Batalhão de Caçadores, dentro das comemorações alusivas a "Semana do Exército", realizará internamente algumas competições desportivas. O povão, tem comparecido diariamente ao 28° BC, deixando o Comandante Pedro Augusto da Silva da Neto, bastante satisfeito.

ENCONTRO

O bairro Santo Antonio foi o grande campeão do 1° Encontro Desportivo de Bairros somando 26 pontos ficando como vice-campeão o Presidente Médici com 22 pontos. O 1° Encontro foi uma promoção da Subsecretaria de Esporte e Lazer e reuniu os bairros de Aracaju em um mês de jogos no Ginásio Constâncio Vieira tendo mais de três mil atletas inscritos nas competições de basquete masculino e feminino, dama dominó, futebol de salão, gamão, handebol masculino e feminino, e voleibol masculino e feminino.

CONTINUIDADE

O Subsecretário de Esporte e Lazer jornalista Leó Filho afirmou ontém que o 1° Encontro foi sucesso absoluto, servindo para congregar mais uma vez através do esporte comunidades envolvendo atletas que nunca tiveram oportunidade de atuar na nossa principal praça de esporte amador. "Nós instituimos este tipo de campeonato, que tenho a certeza nunca mais acabará o que é muito importante para o esporte amador" disse Leó.

BAIRROS

o 4 de Outubro prellará hoje pela manhã pelo certame de bairros, onde testará o poderio da famosa esquadra do 18 do Forte, em partida marcada para o campo Coronél Renir Damasceno. Será um jogão, não é mestre Dida! - será sim senhor, respondeu o nosso amigo Jacaré...

O campeonato sergipano de 86 pode chegar ao seu final hoje à tarde em três condições. A primeira uma vitória pura e simples do Confiança contra o Sergipe. A segunda um empate do Confiança, que dessa forma já passaria a depender do resultado de Itabaiana, onde jogam Vasco e Itabaiana. O Confiança empatando no Batistão e registrando-se igual resultado ou derrota do Vasco em Itabaiana o time proletário ficará com o título. A terceira condição é uma vitória do Sergipe contra o Confiança e uma vitória do Itabaiana ou empate na serra. Com estes últimos resultados, o Sergipe seria o campeão e diaria a festa do Confiança que já está preparada, com chope, trio elétrico e muita festa, organizada pelos torcedores proletários.

Sem dúvida alguma a partida será muito importante e os torcedores ficarão de ouvido ligado na partida de Itabaiana, pois diretamente ele tem influê ncia para a decisão do certame. Portanto o futebol sergipano viverá uma tarde festiva, com dois jogos muito importante de onde pode surgir o campeão sergipano de 86, aquele time que terá coroado de êxito todo o trabalho implantado desde o início do ano. Mas existe ainda a possibilidade do campeonato ser decidido na quarta feira. Aí a festa de hoje poderá ser repetida na noite de quarta feira, contando agora com a presença do Vasco. Isso porque a decisão não acontecendo hoje à tarde, quarta feira ela terá a presença do Vasco e não estará presente o Confiança ou o Sergipe.

PROGRAMAÇÃO

As torcidas de Sergipe e Confiança se prepararam muito durante a semana e principalmente a torcida do Confiança, hoje muita mais mois motivada, porque a possibilidade do time chegar ao título no ano do seu cinquentenário é o sonho da sua torcida e da sua diretoria, que vem trabalhando com muito empenho. Uma novidade que não pode ser descartada hoje a tarde é a queima de fogos e os torcedores proletários prometem lançar "fumaça azul", repetindo o que aconteceu nos grandes clássicos do Rio de São Paulo.

Uma prova de que o Confiança está muito motivado e seus torcedores eufóricos é que diversos trios elétricos já foram controlados, e ainda o reforço do "Indio da Gavea", que veio a Aracaju para animar a festa proletária. Pelo lado do Sergipe a torcida promete uma movimentação diferente hoje. Normalmente torcida rubra apesar de ser superior numericamente não é a mais agitada e se restringe apenas a incentivar o time na hora do gol. Hoje não. Hoje segundo os chefes de torcida o incentivo ao time começa desde a entrada em campo, pois o Sergipe terá de correr o tempo todo atrás do prejuizo, porque ao Sergipe somente a vitória interessa, para poder continuar pensando no título de tricampeão.

PREÇOS

Para alegria dos torcedores os ingressos foram mantidos com os seus preços normais, graça a intervenção da SUNAB e os bares do Batistão sofrerão fiscalização rigorosa na venda de bebidas e refrigerantes. A cadeira custará Cz$ 30,00, menores na cadeira Cz$ 15,00 -- A arquibancada Cz$ 10,00 e geral Cz$ 5,00.

A cidade hoje vai amanhecer em festa. O Confiança está organizando sua passeata que sairá da Rua de Estância, Bar do Caldinho. A torcida do Sergipe se concentra na Praça Dom José Tomaz e as duas passeatas percorrerão as ruas da cidade com a concentração matinal sendo na Praia de Atalaia. À tarde a concentração maior será no Batistão. Os trios elétricos ficarão à espera do apito final de Romualdo, para dar início a festa. Agora resta a torcida comparecer ao Estádio, torcer pela sua equipe e comemorar a vitória. Quem perder, esquecer e partir para uma outra.

Manchinha a esperança do

Rubros querem colocar água no chopp do Dragão

Sergipe entra em campo pensando na vitória

Se a festa do outro lado está pronto, o Sergipe pretende adiar essa festa para a próxima temporada se possível e colocará água no chope dos proletários. é esse o pensamento dos jogadores do Sergipe, em relação a motivação dos proletários, para a conquista do título de 86. O time rubro está bem preparado, muito motivado e apesar de não poder contar com alguns titulares, os reservas foram orientados e treinados dentro do que o treinador pretende fazer dentro de campo.

Carlos Alberto punido com dois jogos não participará do jogo e será substituído por Cícero. Rivaldo não tem também condições de jogo e Toninho foi deslocado para a esquerda, entretanto Robson, na direita. Finalmente no ataque é onde existem as maiores dúvidas do treinador. Clau não poderá jogar e Baianinho é o dono da posição. Existe uma dúvida no comando de ataque entre Iran e Maciel e na extrema direita, Fito ainda não se definiu entre Edinho e Nininho. Aliás ele já tem o time definido, no entanto não forneceu a escalação para a imprensa. Sabe-se porém que 19 atletas estão concentrados no João Hora de Oliveira.

Ontem pela manhã Fito comandou um treino recreativo e logo após foi dado início ao regime de concentração. A próvável equipe do Sergipe para enfrentar o Confiança será essa: Pompéia, Robson, Amadeu, Flávio e Toninho; Cícero, Evilásio e Paulinho; Nininho (Edinho), Iran (Maciel) e Baianinho.

Ao Sergipe apenas a vitória interessa. O time vai ter que vencer e esperar o resultado da partida de Itabaiana. Qualquer outro resultado que não seja a vitória coloca o time do Sergipe fora da luta pelo título e por isso mesmo, os dirigentes tem se reunido com o elenco e dito a cada um deles o que representa uma vitória hoje à tarde. Em caso de conquistar o título, cada jogador do Sergipe será premiado com uma boa gratificação, podendo chegar até a Cz$ 10 mil.

Torcida do Confiança acredita no treinador

Duque é um treinador vencedor. Já conquistou títulos por grandes equipes do Brasil e isso contribui muito para que a torcida e seus dirigentes e torcedores confiem muito no carisma do treinador Duque. Este por sinal apesar de ser humilde disse que está confiando muito na equipe e no trabalho que foi feito durante todo a semana. Duque acredita na vitória e por isso mesmo afirma para o seu elenco que a partida é difícil e o Confiança apesar de se favorecer com um empate vai entrar para vencer a partida e assegurar a conquista do título.

O Confiança não conta com nenhum problema. Até mesmo, o zagueiro Marquinhos que não participou dos treinos da semana tem presença assegurada no jogo deste [illegible] treinador proletário, no [illegible] declinou ainda a equipe. [illegible] manhã houve treino recreativo [illegible] mais foi exigido no treino [illegible] Idalmir, que possivelmente [illegible] ganhar uma oportunidade [illegible] de hoje à tarde. Após a [illegible] equipe retornou à Casa de [illegible] está concentrada até momentos [illegible] da partida. Somente hoje [illegible] treinador vai definir a equipe. [illegible] Confiança deve formar assim: [illegible] Clésio, Anselmo, Guaraci e Marquinhos; Merica, Manchinha e Zé [illegible]; Aldair, Freitas e Nilson. Foram relacionados para a concentração [illegible] estava para ser na Casa do [illegible] no Balneário de Salgado: [illegible] Junior, Careca, Pericles, Silva [illegible] Albertino.

Vasco corre por fora na luta pelo título

Vasco tenta a vitória em Itabaiana

E o jogo de Itabaiana desperta o interesse do torcedor com duas motivações para as equipes. O Vasco tentará a vitória e ficará a torcer por um empate no Batistão ou vitória do Sergipe, resultado que darão direito ao time de decidir o título numa partida extra quarta feira com o Sergipe ou com o Confiança.

Por isso mesmo é que mesmo sem poder contar com alguns titulares, Cacau organizou o time para deixar Itabaiana com a vitória. Pelo lado do Itabaiana a grande motivação é vencer a partida, encerrar o campeonato [illegible] uma vitória e apagar a má impressão deixada no super turno e principalmente fugir aos comentários de que [illegible] Itabaiana facilitaria a vitória do Vasco.

O Vasco já está definido com: [illegible] Pimenta, Missinho, Almir e [illegible]; Reginaldo, Zé Carlos e Quinha; [illegible] Valença e Zé Raimundo -- ITABAIANA -- Luis Carlos, Major, Luisão, [illegible] Paulo e Buá; Gil, Ferreira e [illegible]; Nilson, Angiolette e Marcelo. [illegible] Fagundes será o juiz da partida.

Sexta etapa de Karts

Será realizado neste domingo às 13:00 horas, no Kartódromo de Aracaju, a sexta etapa do Campeonato Malt 90 de Karts. A rodada deste domingo terá como diretor de prova, o Sr. Paulo Soares, presidente da Federação Baiana de Automobilismo, que aceitou gentilmente o convite feito pelo Sr. Júlio César, em nome da Associação Sergipana de Karts, numa tentativa de evitar a repetição dos fatos ocorridos na última prova onde alguns participantes perderam a desportividade, gerando um grande tumulto que por muito pouco, não terminou em agressões físicas. A prova deste domingo também contará com o retorno às pistas do piloto Humberto Levita, que ainda não participou de nenhuma prova neste campeonato.

CAIXA ECONÔMICA FEDERAL

LOTERIA ESPORTIVA

TESTE N° 817 (RATIFICAÇÃO DE RESULTADO)

A CAIXA ECONÔMICA FEDERAL comunica que não houve reclamação relativa ao resultado do Teste n° 817.

Assim, na forma do que determina o Artigo 18 da Norma Geral dos Concursos de Prognósticos Esportivos, fica ratificado em caráter definitivo o resultado publicado no dia 12.08.86, cujo valor para cada aposta vencedora é de Cz$ 221.153,43 (duzentos e vinte e um mil, cento e cinquenta e três cruzados e quarenta e três centavos).

O SPORTE DA CAIXA É VOCÊ

Valorize sua empresa:
anuncie na Gazeta de Sergipe

Rei das tintas

O REI DAS TINTAS

COMERCIAL DE TINTAS LTDA.

MATRIZ: AV. COELHO CAMPOS, 462/468 - FONE 224-7735
FILIAL: RUA MARIANO SALMERON, 543 - FONE 222-5324
ARACAJU-SERGIPE

Massa Corrida Suvinil Lata 18 litros Cz$ 140,00

TINTAS PARA A CONSTRUÇÃO CIVIL, NAVAL, RURAIS, TINTAS ANTICORROSIVAS, TINTAS AUTOMOTIVAS E ARTÍSTICAS, PRESERVATIVO DE MADEIRAS, COLAS E ADESIVOS - ACCESSÓRIOS DE PINTURA - LIXAS, PINCÉIS, SPRAY

A NOVA POESIA SERGIPANA

ARIADNA DOS SANTOS GUIMARÃES

Pequenino príncipe

À meu pequeno Rafael.

Com os pés no chão
sorriso maroto
com seu folgado calção
lá vem esse garoto
cabelos cor de mel
vem comigo brincar
pequenino Rafael

Se esconde,
e diz que não.
Chamo e não responde
eu sou da polícia
você é o ladrão

E lá vem esse garoto
a correr e gritar
sorriso maroto
e cabelos no ar

Barquinhos de papel
soltos no mar
cabelos de mel
vem me beijar

E quando,
mais tarde cansar,
em meus braços
vou te ninar
e lindas estórias
de contos de fadas
irei te contar

Era uma vez um bicho
era um vez um rato
entrou com pé de pinto
saiu com pé de pato

Garoto maroto,
cabelos de mel
sorriso afoito
olhos a dançar
vem comigo brincar
no céu...
Principezinho Rafael.

ULISSES APARECIDO DE OLIVEIRA

Em agosto

P/ BERNADETE

Mais um dia,
mais um ano,
mais um tempo dentro da gente,
refletido em cada ato,
em cada pensamento,
e tudo se soma,
e tudo se apaga,
e a gente tenta,
insere, luta;
Ficam lembranças,
de dias, anos;
De alguns atos,
e dos pensamentos que deixam;
Ficamos nós
moldados pelo tempo,
que aos poucos vai apagando,
dia-a-dia.

L. C. HARDMAN CÔRTES

Eu vi

Eu vi a lua nascer
Vi a noite passar
Em busca do alvorecer

Eu vi o tempo passando
Vi a vida correr
E não estava sonhando

Eu vi o vazio do mundo
Vi a dor se alastrando
No corpo do morimbundo

Eu vi a flor fenecer
Naquele lugar imundo
E só queria viver

Eu vi o grande clarão
Vi o princípio e o fim
Durante aquela explosão

Eu vi a iniquidade
Vi a face contorcida
De toda a humanidade

Eu vi o ódio chegar
Vi a guerra pisando
Na paz que estava a chamar

Eu vi a mesquinha ambição
Vi o homem doente
Causando a destruição

Eu vi, eu vi
E não estava sonhando
Eu vi, eu vi
Só vi o mundo sorrindo
E o amor se fazer
Enquanto estava dormindo.

NILO DE OLIVEIRA

Solidão

É noite
Ali
Sentado no batente da porta,
Ele pensou em Maria.
Lembrou dos seus cabelos
Lembrou dos seus lábios
Lembrou da sua voz.

Ali
Sentado no batente da porta,
Ele pensou em Rosa.
Lembrou da sua meiguice
Lembrou do seu jeito de menina
Lembrou do seu corpo quente.

Ali
Sentado no batente da porta,
Ele pensou em Maria, em Rosa.
Lembrou de tantas outras que amou.
Lembrou de quase todas,
Lembrou de quase tudo.

Levantou-se,
Entrou
Fechou a porta

LÊDA PEREIRA NOGUEIRA

Sonho

Verto o olhar
nas ondas que vão e vêm
vestidas de branco
com adereço espumante
não sei se de champagne
ou de gôtas de sonhos perdidos
na juras, de amores, vividas,esquecidas.
A espuma desfaz-se
diante o peso deste olhar distante,
prá de lá adiante
lançar-me
seu faiscar cintilante
com promessas de voltar.
Volta.
Agacho-me para tocá-la;
tudo em volta cala,
ouço apenas um sussurrar;
deslisante onda sobre onda
toca meus pés
numa suavidade excitante.
Fantoches bailam nas águas
transformadas em espelhos refletindo
[sonhos.

O vento entoa uma sinfonia
soprando a areia,
acariciando as ondas,
e por fim arrebatando-me
no galopar nostálgico da saudade.

Bandeira

MÁRCIA MARIA FÉLIX DE LIMA

Amanhã de manhã
eu vou sair pela rua
nua, nua, nua
mas não quero a rua nua
a quero enfeitada:
bandeiras, bandeirolas
quero música no ar:
as mais lindas cantigas de amor
para quando eu passar
rua, rua, rua
que todas as janelas me espiem
com caras de oh!
eu pela rua
nua, nua, nua
e só.

ÁTTILA RAMOS

Boa noite

Ah, amiguinha
No fundo eu te amo
E não devia te dizer
Pois é besteira.
A enchente de paixões
Nesse fim de sábado
É enorme.

Tenta pensar em mim
És Maria
És musa, menina, mulher e amada
E nunca te esqueças de mim
Mas pense pouco
E ria muito. Ficas linda rindo...

Sabe?
O isqueiro acaba de falar teu nome
Num código de metal e chama e fagulha
E sabe de outra coisa?
Trate de viver o mais possível
E amar também, que é fácil
Embora realizar-se em vida e amor
E eternizar-se em poesia
Seja difícil.
Continue a autografar maços de cigarro
E goste de mim um pouquinho
Que é quase domingo

Gazetinha

ARACAJU, 24 DE AGOSTO DE 1986

CAPA: | PRODUÇÃO: | CABELOS/MAQUILAGEM: | FOTOGRAFIA:

Pedrito Barreto em PRETO NO BRANCO

JUVENÍLIA 80

1 - ADILSON LOUREIRO

2 - CLÁUDIA QUEIRÓZ

3 - LEILA DUARTE LEITE

É PRECISO MUDAR

O CONFORTO/HORÁRIO

Os cinemas de Aracaju precisam oferecer mais conforto! Aliás, as sessões de cinema deveriam ter um outro horário, começando a última às 22 horas. Ou será que Aracaju continuará sempre uma província? Atenção Sr. JOSÉ QUEIROZ!!!

O TEMPERO

Em muitos restaurantes de Aracaju estão adicionando uma grande quantidade de temperos aos camarões. Esta foi a fórmula encontrada para servirem uma pequena porção de camarões, ludibriando a clientela. Isso é desonesto!

OS SEMÁFOROS

[illegible]

dade! Pela rua Pacatuba, naquelas imediações, quase não há movimento de veículos! Isso porque existe o "calçadão" em frente ao Palácio do Governo. Na esquina das ruas Estância e Arauá acontece o contrário -- carros que trafegam pela rua Estância, onde funciona uma Faculdade e Posto do INPS, se aglomeram na esquina da rua Arauá. Uma confusão! O que está havendo?... Enquanto isso, vários semáforos da cidade têm apresentado defeito, com luzes apagadas, prejudicando o trânsito.

O POLICIAMENTO

O "calçadão da João Pessoa", aos domingos à noite, precisa ser policiado! Alguns tipos esquisitos andam por aquelas imediações tirando a paz dos transeuntes que vão ao cinema, que passeiam pela cidade, [illegible]

CONVERSA DE CAMARIM

JESSÉ, cabeleireiro e maquilador da ASSOCIAÇÃO ATLÉTICA DE SERGIPE, agora está oferecendo maior conforto a sua clientela.

□□□□□□□

A Academia MOEMANDRÉ irá promover um curso para formação de manequins a partir de 8 de setembro, ministrado por professores da AGÊNCIA PEOPLE, de Salvador.

□□□□□□□

Hoje, às 15 horas, dentro da programação "Danças e Folguedos do Folclore Sergipano", a FUNDESC irá promover gincana cultural com tarefas baseadas no folclore sergipano, além de Oficina da Natureza com brinquedos e brincadeiras populares. E, às 17 horas, na Concha Acústica, haverá apresentação de grupos folclóricos. Local: Centro de Criatividade.

□□□□□□□

Hoje, às 17 horas, no Centro de Criatividade, será exibido o filme "ANNIE", de John Houston.

□□□□□□□

Durante o mês de setembro a FUNDESC irá promover a MOSTRA DO MODERNO CINEMA ITALIANO, no Centro de Criatividade. Em outubro será a MOSTRA DA MODERNA COMÉDIA AMERICANA.

AUTOMÓVEL JAGUAR SPECIAL

NOVO ESCORT 1987 : MAIS AGIL E ECONOMICO

O eficiente motor CHT passou por um amplo programa de refinamento de seus principais componentes internos, produzidos agora com materiais mais sofisticados e mais leves surgindo como uma das principais modificações de Engenharia introduzidas pela Ford em toda a sua linha de automóveis para 1987. Todas as versões do Escort tiveram ainda aperfeiçoado o sistema de suspensão, agora equipado com amortecedores a gás de última geração, inéditos nos automóveis nacionais de série.

A partir do motor 1.6 básico, a Ford desenvolveu um conjunto de medidas com o objetivo de aperfeiçoar ainda mais as peças e componentes internos, principalmente em função de tolerâncias mais rígidas nos processos **micro-sizing** e inspeção eletrônica, por exemplo foi possível utilizar camisas com elevado padrão de circularidade e conicidade o que aliado a pistões e anéis 20% mais leves e coeficiente de atrito das partes móveis 25% menor, amplia a eficiência e a performance de todo o conjunto propulsor.

Francisco Bevilacqua esclarece ainda que as camisas recebem tratamento interno com segundo estágio de brunimento - processo **platô-honing** - o que na prática representa economia de cerca de 5 % na quilometragem necessária para o processo de amaciamento e sensível melhoria de consumo já na faixa de vida útil do motor. Essa providência permite ainda o uso de anéis de pistão mais finos de forma a reduzir a pressão contra as camisas, com menor coeficiente de atrito, reduzido as despesas com óleo lubrificante.

Identificado pela sigla - E Max - Economia Máxima - o motor CHT da linha 1987 oferece melhor desempenho em manobras de recuperação de velocidade. Na prática, O motor tem funcionamento mais suave em relação ao nível de vibração e ruídos, particularmente nas acelerações e decelerações. Em motores já amaciados, de acordo com os procedimentos de testes do Campo de Provas de Tatuí, os resultados mostram a eficiência das alterações introduzidas. Enquanto o motor básico da linha registra melhoria de consumo de cerca de 3% - 11,7 km/l para as versões a álcool e 15,2 km/l para gasolina - o motor **High Performance** - Alto Desempenho - do XR-3 e Conversível chega a média de consumo de 10,5 km/l para a sua exclusiva versão à álcool , em testes simulados de circuito cidade-estrada.

As principais mudanças efetuadas no sistema de suspensão do Escort 1987 estão concentradas na utilização de amortecedores presurizados a gás, pela primeira vez um automóvel nacional de série, e pelo redimensionamento total das cargas do conjunto amortecedores/molas/barras estabilizadoras para a nova geometria de suspensão. Os modelos esportivos da linha Escort - XR-3 e Conversível - ganham, em consequência, maior conforto, aperfeiçoando as suas características tradicionais de dirigibilidade, tais como rapidez, precisão e desempenho.

O avanço tecnológico proporcionado pelos amortecedores a gás, largamente empregados em competições automobilísticas de extrema severidade, auxilia a melhor absorção das irregularidades do piso e reduz a movimentação vertical da carroçaria. O carro fica mais estável, sem saltos ou golpes bruscos em terrenos acidentados e, que é mais importante, sem sobrecarregar demasiadamente todo o sistema de suspensão. Os amortecedores pressurizados mostram também sua eficiência no tráfego rápido das estradas, pois deixam o automóvel firmemente posicionado quando em linha reta, absorvem influência de ventos laterais e condições de terreno, compensam a força que empurra o carro para cima e para os lados e mantêm as rodas fixas ao solo e obedientes ao comando, mesmo em manobras bruscas ou frenagens inesperadas.

A inclinação lateral da carroceria em curvas - **rolling** - também apresenta sensível melhoria no XR-3 com a utilização dos amortecedores a gás e de barras estabilizadoras dianteira e suplementar traseira, ambas com 20 mm de espessura. "Combinadas com a nova geometria da suspensão, que mostra ligeira variação de convergência nas rodas dianteiras, as barras estabilizadoras tornam as manobras mais precisas, com maior agilidade de direção e melhor estabilidade em altas velocidades", esclarece Bevilacqua.

Paralelamente, a Ford promoveu a recalibração de todo o sistema suspensão/direção, com molas adequadas para maior conforto em tráfego urbano, notadamente em pisos irregulares, paralelepípedos, asfalto ruim e com emendas. As molas traseiras são progressivas (constante da mola K = 40/85 N.m), permitindo manter a frequência de oscilação de forma contínua mesmo com as grandes variações de carregamento típicas do eixo traseiro, proporcionando maior conforto de rodagem e estabilidade em manobras rápidas.

CONDENADO A MORTE O FUSCA SE TRANSFORMA

A transformação de fuscas em bajas continua fazendo grande sucesso, após quatro anos de seu aparecimento como moda no Brasil. Uma tendência que se firmou pela possibilidade de se ter um veículo fora-de-estrada de características modernas e arrojadas, totalmente personalizado.

contra adeptos entre os jovens, que fazem opção por um "carango" personalizado.

Esta moda, que se originou em San Diego, na Califórnia, há mais de 25 anos é um fenômeno no mercado brasileiro, haja vista que o Rodão vende uma média de 200 kits. Dependendo [illegible]

ta, e durante alguns anos teve excelente aceitação.

O Kit de transformação para baja bug Rodão é o mais vendido no Brasil. Sua versão básica, cuja instalação dura cerca de 4 horas, é composta de para-lamas dianteiros e traseiros, capôs [illegible]

em suas posições originais o estepe, faróis e lanternas de sinalização.

Totalmente aprovado pela IPT, a nova documentação de veículo é emitida rapidamente segundo pesquisa realizada pela Direção Comercial do Rodão, a [illegible]

SALPIMENTANDO

Mais uma daquela gra-fiii

"PERSONA GRATA"

ATANAEL SILVA, Gerente da CAPEMI em Sergipe, é o entrevistado de hoje. Funcionário da CAPEMI desde 16 de junho de 1975, há 7 anos gerencia em nosso Estado o escritório daquela entidade. Dinâmico, trabalhando intensamente, ATANAEL SILVA falou com entusiasmo durante a entrevista.

PEDRITO - Qual a finalidade da CAPEMI?

ATANAEL - Ela foi criada em 1960 para angariar subsídios para o LAR FABIANO DE CRISTO e dar melhores condições financeiras às famílias dos militares, através de pecúlios e pensões.

PEDRITO - Mas a CAPEMI também beneficia civis...

ATANAEL - Sim, através de pecúlios e pensões, assistência financeira e rede de descontos. Todas as vantagens dos militares são extensivas aos civis.

PEDRITO - Quantos participantes (associados) a CAPEMI possui em Sergipe?

ATANAEL - Possui aproximadamente 25 mil participantes.

PEDRITO - Qual o valor da mensalidade social?

ATANAEL - Ela varia de 50 a 1.200 cruzados.

PEDRITO - Há grandes vantagens em ser participante da CAPEMI?

ATANAEL - Sim. Existem hoje 3 tipos de pecúlios, criados a partir da Lei 6.435, de 1977. A depender da mensalidade, será calculado o valor do pecúlio ou renda. Por exemplo: um participante que paga 90 cruzados mensais, em caso de falecimento deixa aos seus beneficiários a importância de 250.000 cruzados pagos em uma só vez. Se for o plano "renda", a viúva do beneficiário ao invés de receber o pecúlio receberá, mensalmente, um valor fixado, dependendo do plano escolhido pelo participante.

PEDRITO - De que forma a CAPEMI dá assistência ao LAR FABIANO DE CRISTO?

ATANAEL - Das arrecadações da CAPEMI, 13,3% são destinados à manutenção de todas as casas assistenciais existentes em Brasil.

PEDRITO - Em Sergipe também existe o LAR FABIANO DE CRISTO?

ATANAEL - Existe na rua Basílio Rocha, 142, no Bairro Siqueira Campos, com a denominação "CASA DE BASÍLIO PERALVA", tendo como Supervisora a Sra. OFELINA CARDOSO DE ANDRADE.

PEDRITO - Quantas crianças são abrigadas na "CASA DE BASÍLIO PERALVA"?

ATANAEL - Atualmente, 250 crianças, de 2 a 10 anos de idade, filhas de pais com baixa renda. A "Casa" também dá assistência médica e alimentícia a 300 famílias.

PEDRITO - Como vivem as crianças na "CASA DE BASÍLIO PERALVA"?

ATANAEL - Elas chegam às 8 horas e saem às 16 horas, quando os pais vão buscá-las. Durante esse período as crianças estudam, participam de movimentos recreativos, se alimentam... recebendo sempre apoio moral, espiritual, assistência médica e odontológica. Nós nos preocupamos com a criança em sua essência, preparando-a para o futuro.

PEDRITO - Além dessa base, a criança, após os 10 anos de idade, deixa de receber assistência?

ATANAEL - A partir dos 10 anos de idade a criança começa a ter orientação profissional. Ela não vive mais das 8 às 16 horas na "CASA DE BASÍLIO PERALVA" — ele vem receber aulas de mecânica, tapeçaria, culinária e marcenaria. Instrutores do SENAI são contratados para ministrar cursos.

PEDRITO - Então as crianças começam a se preparar para o futuro...

ATANAEL - Exatamente! São preparadas profissionalmente. Aliás, nos preocupamos com a criança, o adolescente e seus pais. Os pais, semanalmente, são convocados para reuniões com a Supervisora da "CASA DE BASÍLIO PERALVA" — eles recebem orientação sobre educação familiar, moral e religiosa, enfim, a eles são dadas as bases essenciais para a estrutura familiar.

PEDRITO - Além da alimentação, durante o dia, fornecida às crianças, os pais também recebem gêneros alimentícios?...

ATANAEL - Sim, recebem semanalmente os alimentos básicos. Além disso, com a ajuda da FUNABEM, LBA e FEBEM, distribuímos roupas com as crianças e seus pais.

PEDRITO - As crianças, que a CAPEMI recebe, chegam através da FEBEM ou Juizado de Menores?

ATANAEL - Não. Elas chegam através de triagem feita pelas Monitoras que visitam as residências dos pais que procuram a CAPEMI. Constatada a necessidade, elas passam a frequentar a "CASA DE BASÍLIO PERALVA" recebendo toda a assistência.

PEDRITO - Quem foi o criador dessa obra assistencial maravilhosa?

ATANAEL - Foi o Coronel JAIME ROLLEMBERG LIMA, sergipano de Maroim, falecido há 8 anos. Ele, em 1960, auxiliado por outros militares, criou a CAPEMI e toda a sua estrutura assistencial. Tem sido um trabalho compensador, com base religiosa, em prol do povo brasileiro carente. Graças a esse trabalho, conseguimos minimizar as dificuldades de inúmeras famílias que sofrem com baixa renda mensal.

□□□□□□□

ATANAEL SILVA durante a entrevista demonstrou claramente o seu entusiasmo com o resultado dos trabalhos da CAPEMI. E disse que já existe um projeto para a construção da sede da CAPEMI, na rua Laranjeiras, 71. Atualmente a CAPEMI funciona na rua Pacatuba, 84.

LUZ CÂMERA AÇÃO

AKOSUA BUSIA, DANNY GLOVER e WHOOPI GOLDBERG (foto 1 - Warner Bros. Inc.) se destacam no filme "A COR PÚRPURA", de STEVEN SPIELBERG (foto 2 - Gamma/Sigla). O filme conta a história de uma menina que é estuprada pelo homem que trata por pai e com quem tem dois filhos. Separa-se das crianças, casa-se com outro homem e perde contato com a única pessoa que ama, sua irmã. SPIELBERG mostra o romance de ALICE WALKER com maestria, de forma comovente. "A COR PÚRPURA" está em cartaz no Rio de Janeiro e São Paulo. Ainda não se sabe quando o filme chegará às telas de Aracaju.

□□□□□□□□

Finalmente chegou ao fim a cansativa novela "SELVA DE PEDRA". No início da década de 70, com REGINA DUARTE e FRANCISCO CUOCO, a novela agradou. Depois foi reprisada de forma compacta. E agora, para enganar o telespectador, impuseram uma nova roupagem de "SELVA DE PEDRA". Um abuso!

□□□□□□□

Amanhã terá início a nova novela da REDE GLOBO, "RODA DE FOGO", escrita por LAURO CÉSAR MUNIZ e MAURÍCIO MORAES, dirigida por DÉNIS CARVALHO. PAULO JOSÉ interpretará o personagem "Celso Rezende", casado com "Telma" (JOANA FOMM), pai de "Júnior" (CÁSSIO GABUS). "Celso Rezende" sabe de coisas que podem comprometer seriamente o futuro do empresário "Renato Villar" (TARCÍSIO MEIRA), principal personagem de "RODA DE FOGO". A próxima novela das 20 horas tem produção executiva de MOACYR DERIQUÉM.

O programa "CHICO & CAETANO" está agradando plenamente! A fórmula encontrada para o sucesso e, mensalmente, mostrar CAETANO beliscando algum cantor de sucesso.

TURISMO

HOTEL PARQUE DOS COQUEIROS — uma realidade sergipana

A partir de setembro o turista que chegar a Aracaju poderá utilizar o DISQUE HOTEL — um serviço que estará à disposição no Aeroporto. Através desse sistema, o turista se comunicará diretamente com a recepção do hotel, sem uso de ficha telefônica, para fazer sua reserva.

□□□□□□□

A maior atração para o turista que visitar Aracaju será, sem dúvida nenhuma, o HOTEL DA ILHA. Em conversa com os Srs. BENEDITO DO ESPÍRITO SANTO e VITÓRIO CARMO, fiquei sabendo que o HOTEL DA ILHA será inaugurado no dia 5 de novembro. Ele terá 90 apartamentos com ar condicionado central e 30 chalés com ar condicionado individual. Tanto os apartamentos como os chalés terão geladeira, Tv a cores e som ambiente. O hotel, mais parecendo um paralso, oferecerá uma grande quantidade de atrativos para o lazer: piscinas, salões de jogos com mesa de ping-pong, xadrez, dama, dominó, bilhar e jogos eletrônicos. Haverá também quadras de basquete, vôlei, futebol de salão e de grama, além de espaços para tiro ao alvo. Crianças e adultos poderão passear a cavalo e andar de charrete. Além do bar da piscina e bar da praia, o turista poderá fazer relax na sauna. E para maior conforto, ele poderá dispor de transporte especial ao chegar ao Aeroporto. Todas as providências estão sendo tomadas para que o turista chegue ao HOTEL DA ILHA de forma prática e confortável. Para isso, o Hotel também terá um heliporto. O HOTEL DA ILHA, que recebeu a categoria 4 estrelas, tem os seguintes preços para casal: apartamento stand - 800 cruzados; apartamento luxo - 1.000 cruzados; chalé de 1 quarto - 1.500 cruzados; chalé de 2 quartos - 2.000 cruzados.

□□□□□□□

O HOTEL DA ILHA, situado entre o Rio Sergipe e o Oceano Atlântico, será, a partir de novembro, o local escolhido para Congressos e Seminários nacionais - o hotel vai dispor de salão de convenções com todos os equipamentos de apoio.

□□□□□□□

Sendo o HOTEL DA ILHA um hotel de lazer, ele terá também lago com pedalinhos e todos os equipamentos para a prática de esportes náuticos.

□□□□□□□

Para maiores informações sobre o HOTEL DA ILHA o turista poderá usar o telefone (079) 222-2240

EPCOT CENTER, em Orlando, um