GAZETA DE SERGIPE

ACAJU, TERÇA-FEIRA 30 DE SETEMBRO DE 1986 ANO XXXI Nº 8.371 Cz$ 2,00

FUNDADOR: ORLANDO DANTAS

Polícia se engana: crime da emplacadora é mistério

Exclusivamente para Assinantes
ZONA 1

A morte do comerciante Jorge Luiz Matos Santiago, de 34 anos, o "Jorge "Meio-Dia", proprietário da Emplacadora do mesmo nome, está na estaca zero. A Polícia não tem qualquer informação para identificar os dois homens que o mataram, na noite da última sexta-feira no escritório de sua firma na Avenida Coelho e Campos, 18, centro.

O delegado José Jairson da Graça, que cuida das investigações, designou dois policiais para levantar as identidades de duas testemunhas que se encontravam no local, quando o comerciante foi abatido com dois tiros de escopeta calibre 12 e cinco tiros de revólver 38. Os matadores fugiram num Chevette que tinha um terceiro homem ao volante tomando destino ignorado.

Os dois suspeitos do crime de Jorge "Meio-Dia", Ivan Galvão e Antônio Cabral, apontados pelo delegado Jairon da Graça, não têm nada a ver com a morte do comerciante, segundo foi apurado ontem, eles estão presos desde o ano passado, na Penitenciária Modelo da Paraíba, condenados a cinco anos de prisão por assalto a mão armada, contra vários hóspedes do Hotel Tambaú.

MOTORISTA ASSASSINADO

Na manhã de domingo, o motorista Everaldo Costa Silva, de 25 anos, foi encontrado morto no interior de seu carro com três tiros - dois na nunca e um outro na cabeça - na Avenida 31 de Março, próximo ao Terminal Rodoviário Governador José Rollemberg Leite.

A Delegacia Especial de Roubos, Furtos e Produtos Controlados (DEROF) é quem investiga o crime, mas até ontem, ninguém tinha qualquer suspeita da autoria do crime. Apenas existem duas hipóteses para o homicídio: vingança ou discussão com algum passageiro, porque o morto é taxista, mesmo sem ser sindicalizado. (**Matérias policiais na página 06**)

Arquidiocese anuncia enfermidade de Dom Avelar

Cardeal D. Avelar ravemente enfermo

ALVADOR (AG) – O Cardeal-Arcebispo de Salvador e Primaz do Brasil, elar Brandão Vilela, está com câncer no estômago, de acordo com os os da biopsia realizada pelos médicos que o assistem, divulgados A equipe médica aconselhou o Primaz a procurar o Centro Médico de io, para conferir opiniões e posteriores providências.

um comunicado oficial da Arquidiocese de Salvador, distribuido ontem à imprensa, Dom Avelar informa que o processo inflamatório infiltrativo, eração na pequena curvatura do estômago, anteriormente diagnosticado édicos balanos, "não é de natureza benigna". Segundo a biopsia já hada.

Com a saúde visivelmente abalada (ele perdeu 12 quilos nos últimos eses), Dom Avelar, de 74 anos, suspendeu por tempo indeterminado, a semama passada e obedecendo recomendações médicas, todos os seus omissos pastorais, negando-se, inclusive, a servir de medidor em qualpo de conflito trabalhista, como vinha sendo solicitado.

Trabalhadores e dirigentes da Petromisa entram em acordo

Finalmente na reunião realizada na última sexta-feira, entre os trabalhadores da Mina-Usina "Taquari-Vassouras e a empresa, as partes chegaram a um acordo. As negociações perduravam desde quando foi decidido a suspensão da greve.

Durante a reunião, a PETROMISA atendeu em parte, a pauta de reivindicações dos trabalhadores, oferecendo 100 por cento do IPC-, a partir de 1° de setembro, adicional noturno de 20 por cento, gratificação de periculosidade geral para todos os trabalhadores que exercem funções na mina e alguns setores da usina, auxílio-creche para as mães solteiras e o plano de cargos e salários já a partir de 1° de novembro.

Enquanto isso, a empresa não aceitou sequer discutir a questão da readimissão dos 17 funcionários, um dos pontos que sustentou o movimento grevista por mais de vinte dias. Além disso, sobre a questão dos descontos efetuados pela empresa durante os dias que os trabalhadores estavam paralisados, ficou decidido que as perdas serão ressarcidas com um acréscimo no pagamento do décimo-terceiro salário.

Segundo Adão Alves dos Santos, um dos dirigentes da APEMISE, a entidade representativa dos trabalhadores aceitou o referido acordo, no entanto não assinou as propostas oferecidas durante as negociações, haja vista que ainda guardam as esperanças de que pode-se negociar sobre a readmissão dos 17 funcionários. Segundo ele, os trabalhadores permanecerão em estado de greve, até que finalizem as negociações das demais subsidiárias da PETROBRAS em outros Estados brasileiros.

Adão adiantou ainda que se não houver negociações concretas nos demais Estados, os trabalhadores poderão decretar uma paralisação geral em todo o sistema PETROBRAS em todo o país, "e consequentemente os mineiros da Mina-Usina Taquari-Vassoura deverão aderir ao movimento".

Empregados do BNH poderão fazer greve

Os 96 funcionários do Banco Nacional de Habitação (BNH), em Sergipe, poderão paralisar durante todo o dia de amanhã as suas atividades para pressionar a Diretoria do órgão a discutir a pauta de reivindicações que fora encaminhada pela Comissão Nacional de Negociação, em 14 de agosto. Quem garante é o presidente da Associação dos Servidores do BNH, Arivaldo Nabuco de Menezes.

A paralisação de um dia em todas as agências do Banco Nacional de Habitação, no País, vai depender da decisão final do Comando de Negociação que ainda hoje dará uma posição da situação da greve. O presidente da ASBNH, afirmou que apesar de existir a mobilização nacional, em Sergipe quase setenta por cento dos servidores não estão favoráveis ao movimento grevista, mas sim por uma luta para que haja uma negociação. (**Matéria na página 04**)

Milhares de pessoas participam de comício do PMDB em Estância

Multidão no comício da coligação peemedebista em Estância.

"Vocês perguntem ao candidato do PFL ao governo o que ele já fez por Sergipe. Nada, é a resposta que vamos encontrar", assegurou o deputado Leopoldo Souza durante o comício realizado pelo PMDB sábado passado, em Estância, e que, mesmo sem contar com a presença do candidato do partido ao governo do Estado, José Carlos Teixeira, reuniu milhares de pessoas na rua Capitão Salomão, a principal da cidade.

O comício em Estância começou às 20h30 e durou cerca de três horas. Foi iniciado pelo deputado Francisco Rollemberg, candidato ao Senado. Ele abriu seu discurso dizendo que José Carlos Teixeira, que se encontra em São Paulo, onde extraiu um cálculo renal, pediu-lhe que transmitisse à população de Estância o seu sentimento por não poder participar do comício.

Estância é a terra da mulher do candidato do PMDB, Dona Eugênia Teixeira, e lá ele nunca perdeu uma eleição. Além de Francisco Rollemberg e Leopoldo Souza, discursaram em Estância o ex-prefeito Raimundo Silveira de Souza, Carlos Magalhães, José das Virgens, João Batista, Evaldo Campos, Fernandes Oliveira, Walter Cardoso, Luiz Machado, o prefeito Carlos Mágno, o senador Passos Porto, candidato a vice-governador, e o pai de José Carlos, Ovidio Teixeira.

O deputado federal Seixas Dória, candidato ao Senado, também esteve presente e emocionou a multidão ao lembrar os episódios que envolveram a sua deposição do governo do Estado e prisão na Ilha de Fernando de Noronha, logo após o golpe militar de 1964. A multidão ouviu com muita atenção a sua história e os planos que tem para apresentar na Assembléia Nacional Constituinte. O silêncio total que se formou na cidade durante a fala do candidato só era quebrado quando os estacianos, mais entusiasmados com um ou outro trecho do discurso, gritavam o nome de Seixas Dória e o aplaudiam demoradamente.

Funaro recebe críticas da A. dos Criadores

"Como o Nordeste é prioridade para o Governo Federal para o que vem de ruim, o Ministro da Fazenda, Dilson Funaro cortou o crédito para os pecuaristas desde o mês de maio, portanto para nós não foi surpresa", afirmou o presidente da Associação dos Criadores de Gado do Estado de Sergipe, Geraldo Barreto ao ser indagado sobre as medidas do Ministério da Fazenda em retirar o crédito bancário os fazendeiros que se recusaram a colocar o gado no mercado.

O presidente da Associação de Criadores acrescentou que tal medida é lamentável e incoerente porque o Governo ameaça cortando o crédito e ao mesmo tempo ele próprio concede aumento no preço da arroba do boi que estava custando Cz$ 215,00. Com isso ele deu um aumento de aproximadamente 30 por cento para a região Centro-Sul do País e ainda mais admite a falta de boi nos pastos para abastecer o mercado. (**Matéria na página 02**)

eixeira se recupera e terá alta hoje

eputado José Carlos Teiveverá ter alta hoje do hosAlbert Einstein, onde foi o sábado passado para o de um cálculo renal. O ato do PMDB ao governo tado deverá voltar a Aranda essa semana, possinte na sexta-feira ou no sáretomando o comando de mpanha com vistas à sueestadual.

s sair do hospital, o depuosé Carlos ficará hospedar quatro ou cinco dias em tel, recuperando-se da ci a que foi submetido. Se o médico cirurgião Fer Maynard, que acompaa operação, José Carlos enta um quadro clínico dos res possíveis, sem ne complicação.

Por outro lado, o Tribunal Regional Eleitoral decidiu designar a juíza Josefa Paixão para acompanhar na estação geradora as transmissões dos programas dos partidos no horário de propaganda eleitoral gratuita pela TV. Agora qualquer infração à legislação eleitoral será fiscalizada diretamente pela juíza, que terá condições de cortar a transmissão no mesmo instante em que ocorrer a irregularidade.

Ainda na sessão de ontem o TRE resolveu mandar apurar quem foi que pagou a propaganda dos Jogos da Primavera que levava o logotipo do candidato oficial ao governo do Estado. Se ficar caracterizado que foi o secretário da Educação quem pagou o impresso, o caso constitui-se crime eleitoral.

oto faz 6 novos milionários

BRASÍLIA – Seis apostadores – dois de Minas Gerais (Ipatinga Sete as) dois de São Paulo (Campinas e Capão Bonito), um do Rio Grande do Norte) e outro de Goiânia(GO) conseguiram acertar a quina do Concurso da Loto. Cada um receberá a soma de Cz$ 1.823.766,26, já descontado mposto de Renda. Eles marcaram em suas apostas as dezenas 28–42–47 e 75, sorteadas nesta segunda feira, em Brasília.

Na quadra houve 1.176 ganhadores, cabendo a cada um o prêmio individual de Cz$ 9.304,93, o terno saiu para 42.370 acertadores, com o rateio de 344,35.

Já o Teste 824 da Loteria Esportiva teve 129 acertadores com 13 pontos, endo a cada um Cz$ 118.525,63, já descontado o Imposto de Renda. O mio oficial foi de Cz$ 15.289,806,27. Dois jogos tiveram os resultados conhedos através de sorteio, em virtude da grave nas VASP, que forçou o adiamento Vasco x Piauí, nº 04, e Botafogo x Santa Cruz, nº 06. Nos dois deu a coluna meio.

Editorial
MAIORIA DE INDECISOS
pág 03

LOCAL

Revendedores e Polícia concordam com identificação numérica nos carros

Apesar de não se preocupar com a nova medida adotada pelo Contran - Conselho Nacional de Trânsito - obriga as montadoras a imprimirem o número de chassis de veículos em oito partes diferentes nos carros, o presidente da ABRAV - Associação Brasileira de Revendedores de Veículos, Luis Brandi, assegurou que esse novo método vem favorecer o trabalho da Polícia e dos Detrans no sentido de combater a adulteração dos números de chassis dos veículos. Para Luis Brandi a distribuição dos números de chassis nos veículos é uma maneira de minimizar o roubo de carros que a cada dia aumenta no país assim como permite uma rígida identificação do veículo, o que somente trará benefício.

Explicando a sua posição, Luis Brandi acredita que apesar de trazer benefício quanto ao combate no roubo de veículos, outras medidas devem ser tomadas. "Mas nós não somos especialistas em segurança - disse Luis Brandi - não estamos ligados nesse setor, quem deverá ter uma posição concreta neste sentido deve ser a Polícia ou o próprio Detran", concluiu.

PONTOS FIXOS

O número dos chassis [illegible] culos deverão ser impr[illegible] assoalho-do-carro (sob [illegible] do motorista), na coluna [illegible] lateral direita, no compa[illegible] to do motor, no eixo [illegible] em áreas dos pára-brisa [illegible] teiro e traseiro. Na [illegible] superintendente da Po[illegible] Renan Tavares esses lo[illegible] veriam variar para cada [illegible] "Somente seriam di[illegible] disse Renan - para os [illegible] rios que no ato da com[illegible] deriam receber um [illegible] formando esses pormen[illegible]

Renan Tavares ex[illegible] caso essa medida fosse [illegible] dessa maneira, seria im[illegible] qualquer ladrão de veí[illegible] capacidade de adulterar [illegible] sis pois "seria um se[illegible] tre o fabricante e o com[illegible] Mesmo assim Renan [illegible] que com essa medida a [illegible] marginais será bem m[illegible] antes.

Já o coodenador das [illegible] cias do Interior, major [illegible] Vasconcelos, acredita [illegible] medida apenas facilitar [illegible] balho da Polícia. "Ajuda [illegible] tigação policial a de[illegible] identificação mas o roubo [illegible] marginais são profissi[illegible] nando difícil eliminar [illegible] de crime", concluiu.

Lealdo Feitosa faz reunião com líderes sindicais

O Delegado Regional do Trabalho, Lealdo Gomes Feitosa, reuniu-se, na manhã de ontem, no Auditório da DRT, com líderes sindicais da área da construção civil, oportunidade em que foram estudados os meios prevencionistas contra os acidentes de trabalho.

A reunião, convocada pela Seção de Segurança e Medicina do Trabalho, da DRT de Sergipe, foi convocada pelo fiscal do Trabalho, Jácome Góis, titular da SSMT, e presidida pelo Delegado Lealdo Feitosa, com a participação do Diretor da Divisão de Relação do Trabalho, Nivaldo Elias Barbosa, médicas do Trabalho, Carmem Wiltshire, Ana Maria de Oliveira Andrade, engenheiros do Trabalho, Mariana Maynard, Marli Chaplin, José Damião Tavares de Lima, fiscal da ATISE, Raimundo César Brito Aragão e José Wellington Costa, assessor jurídico e presidente do CRCA/SE, respectivamente, e Celso Pinheiro Magalhães, Presidente da Associação Brasileira dos Engenheiros Civis de Sergipe.

Segundo o Delegado Lealdo Feitosa, "o Encontro foi de grande importância para melhor relacionamento entre a DRT e esses órgãos de classe, objetivando maior dinamização no combate ao acidente do trabalho". Outros Encontros com as classes trabalhadoras já estão programados pela DRT com idêntica finalidade. É determinação do Delegado do Trabalho Lealdo Feitosa, diminuir, senão erradicar, o acidente laboral em nosso Estado.

BB aguarda posição do BC sobre horário

O Superintendente regional do Banco do Brasil, Antonio Abrahão Chalita disse ontem está aguardando resposta do Banco Central, em Brasília, sobre a Lei de nº 1.203/86, sancionada na última sexta-feira pelo Prefeito da Capital, Jackson Barreto que restabelece o horário de atendimento ao público, das 09 às 16 horas, para os estabelecimentos bancários e similares, a fim de saber se esta Lei será aprovada ou não pelo Banco Central.

Antonio Abrahão Chalita ressaltou que os bancos devem funcionar em um horário que esteja de acordo com os interesses do cliente, e que quando o Banco Central estabeleceu o novo horário de funcionamento dos bancos, das 11h30 às 16h30 foi para reduzir os custos dos bancos, "o que é natural que os seus custos estejam reduzidos", acrescentou Antonio Chalita.

O Superintendente regional do B.B. disse ainda que os bancos, particulares, são regidos pelo Banco Central, e naturalmente caberá a ele a orientação final aos bancos para o seu funcionamento de horário.

Sergipe receberá ampliação telefônica

O Assessor de Comunicação da Telergipe, Rocco Francisco Danadio, informou que o primeiro Encontro Estadual de Telefonia Rural, que será realizado nos dias 1º e 2 de outubro, inicialmente programado para a Biblioteca Epifânio Dórea, foi transferido para o auditório da Faculdade Tiradentes, que tem capacidade para 600 lugares, devido à grande aceitação por parte dos interessados.

De acordo com as metas de Interiorização das Comunicações determinadas pelo Ministério das Comunicações até 1990 estarão interligados 15 mil povoados e vilarejos em todo o País. Revelou ainda que em termos de Nordeste serão beneficiados 4.440 povoados e vilarejos e a nível de Sergipe 391.

Durante o referido Encontro, os criadores empresas agrícolas, dirigentes de cooperativas, enfim o pequeno, médio e grande produtor irão conhecer o que existe de mais moderno em idéias e equipamentos no setor de telefonia rural, através dos principais fabricantes de equipamentos de Telefonia Rural, no Brasil, na Feira de Equipamentos e Serviços que acontecerá na Quadra Esportiva da Escola e Faculdade Tiradentes.

O assessor de comunicação disse ainda que a Telergipe está intermediando a negociação de uma linha de crédito com o Banco do Estado de Sergipe - BANESE-, objetivando beneficiar os pequenos, médios e grandes produtores rurais, que desejam adquirir os equipamentos de Telefonia Rural.

Por outro lado, uma das prioridades da atual política de Telecomunicações determinada pelo Ministro Antonio Carlos Magalhães é levar o telefone às pequenas comunidades rurais do nosso país.

O Estado de Sergipe não ficará a margem desta política. O primeiro passo para este objetivo será dado no encerramento do I ENCONTRO ESTADUAL DE TELEFONIA RURAL, quando será assinado convênio com a TELERGIPE e o Governo liberando recursos para a implantação de 100 Postos de Serviço Telefônico em povoados do nosso interior, ainda carentes de telefonia.

Até o final deste ano, 40 povoados serão beneficiados com a implantação destes Postos de Serviço e os 60 restantes serão implantados até o final de 1987.

Presidente da Associação dos Criadores critica G. Federal

Como o Nordeste é prioritário para o Governo Federal (infelizmente para o que vem de ruim) o Ministro da Fazenda, Dilson Funaro cortou o crédito para os pecuaristas deste o mês de maio, portanto para nós não foi surpresa." Afirmou ontem o Presidente da Associação dos Criadores de Gado do Estado de Sergipe, Geraldo Barreto ao tomar conhecimento de que Dilson Funaro anunciou esta semana, em Brasília, que é pensamento do Governo cortar o crédito para os pecuaristas em represália pela especulação do boi gordo que gerou uma crise no abastecimento de carne no mercado.

Geraldo Barreto ressaltou ser essa medida do Governo lamentável e incoerente "pois enquanto o Governo ameaça, cortando o crédito, por outro lado ele próprio reconhece que o preço da arroba estava baixo, aumentando com isso em cerca de 30% no Centro Sul. (o preço da arroba que antes custava CZ$ 215 e hoje passou para CZ$ 280) e reconhece a falta de boi suficiente para abastecer o mercado".

DEFICIT

O Presidente da Associação dos Criadores de Gado do Estado de Sergipe lembra ainda que o Ministro da Agricultura, Iris Resende reconheceu publicamente que haverá um déficit de aproximadamente 400 mil toneladas de boi até o final do ano, caso não seja regularizada a situação.

Com o corte de crédito para os fazendeiros, Geraldo Barreto disse que a situação para eles é bastante difícil, pois os pecuaristas não têm condições de manter a Fazenda, "e quem sofreu com isso foram os pequenos e médios produtores".

Para Geraldo Barreto, o preço da arroba de CZ$ 280 estipulado para o Centro/Sul do País pelo Governo Federal, permite que os fazendeiros entreguem o gado, "já que estamos em uma época de dificuldades. Porém, para o Nordeste nós defendemos um preço em torno de CZ$ 330 porque nossa produtividade é bem menor que a do Centro/Sul e sempre houve uma diferença de aproximadamente 25% entre essas regiões".

Importação de produtos alimentícios é criticada por diretor da Codevasf

O Diretor Regional da CODEVASF, José Augusto Gama da Silva, disse que dos 26 grupos compostos de 10 parceleiros cada 12, foram sorteados com tratores, grades de arrastos e enxadas rotativas, e que houve uma repercussão muito grande nos Perímetros Irrigados de Propriá e do Betume, porque a falta de máquinas agrícolas tem se constituido em sérias dificuldades quanto à uma operacionalidade mais eficiente nos projetos de irrigação.

Depois de revelar que atualmente o maior problema existente é a escassez de crédito agrícola, tanto para investimento quanto para custeio, revelou José Augusto que é inconcebível que o Brasil esteja necessitando urgentemente de gêneros alimentícios, importando arroz das Filipinas e da Taylândia, e nós estejamos em Sergipe deixando de produzir por falta de apoio creditício. Apenas o Banco do Brasil é que tem prestado socorro as reivindicações dos parceleiros e produtores rurais do Baixo Francisco.

QUALIDADE DO PROD[illegible]

Salientou ainda que [illegible] tensão da CODEVASF [illegible] mais 26 máquinas agrí[illegible] talmente equipadas, [illegible] mento indispensável pa[illegible] usado no período das [illegible] intensas quando os terre[illegible] encontram encharcados. [illegible] vai contribuir para aume[illegible] produtividade e elevar su[illegible] cialmente a qualidade do [illegible] duto.

José Augusto Gama [illegible] que "acertado o cale[illegible] agrícola, nós iremos sem[illegible] gir da produção do inverno [illegible] e, de colhermos no perí[illegible] chuvas e, em assim fa[illegible] nós iremos ter um produ[illegible] mente elevado, no que di[illegible] peito ao valor de venda [illegible] condições de competir co[illegible] melhores variedades de [illegible] existentes no País, aume[illegible] do a renda individual do [illegible] leiro, bem como a sua qua[illegible] de de vida".

Interior também sofre com falta da carne bovina

No último sábado aproximadamente metade da população da cidade de São Cristóvão ficou sem comprar carne, algumas famílias de maior poder aquisitivo deslocaram-se para outras cidades como, Itaporanga D'Ajuda e até mesmo Areia Branca onde compraram a carne, que é consumida semanalmente. O gado fornecido não deu para atender todos os marchantes.

José Gonçalo, um dos marchantes que ficou sem trabalhar neste final de semana, informou que "no dia 20 fomos obrigados a vender a carne pelo preço da tabela, mas como tínhamos comprado a arrouba de carne por um preço acima do estipulado pelo governo, sofremos prejuizos, que variaram entre Cz$ 700,00 e Cz$ 1.500,00. Daí esta semana eu e mais uns 15 marchantes estamos de braços cruzados e consequentemente no prejuizo por não trabalharmos".

Revelou ainda que "se eu quis comprar carne paguei a Cz$ 35,00 o quilo, e a de segunda chegou a ser vendida por Cz$ 25,00. Isto porque os colegas trabalharam com carne fornecida a razão de Cz$ 400,00 a arrouba, por fornecedores da cidade de Lagarto, que são proprietários das bancas, e ainda com a advertência de dizerem no caso de uma fiscalização que tinham comprado a arrouba ao preço de Cz$ 270,00. Já o fornecedor Zé Branco disso que só vai fornecer o gado a Cz$ 270,00 depois que tiver um entendimento com a SUNAB".

CONSUMIDORES OPINAM

Francisca de Jesus exibindo uma pesada de três quilos de carne com isso, lamentava: "a vida está cada vez mais difícil, além de me cobrarem Cz$ 65,00 por este peso de carne com mais de um quilo que é osso puro ainda ameaçam não vender na semana que vem! Multa neles!"

Já o deputado Lauro Rocha é de opinião que "os pecuaristas tiveram suas dívidas consideravelmente reduzidas, incentivos fiscais, e ainda estão querendo furar o Plano Cruzado. O governo deve confiscar o gado, ser mais enérgico. Se a carne importada da França chega aqui a menos de Cz$ 15,00 o quilo por que não se vender a carne produzida no país por Cz$ 30,00? O povo deve fiscalizar, denunciar e nunca pagar ágio".

MESSIAS IMÓVEIS
EMPREENDIMENTOS IMOBILIÁRIOS

MESSIAS IMÓVEIS

VENDAS, ALUGUÉIS, ADMINISTRAÇÃO E LOTEAMENTOS

CRECI, 356
AV. DEZEMBARGADOR MAYNARD,
1036 TEL. 221-4688 - 222-4728

CLASSIFICADOS

LANÇAMENTOS:

Apartamento: Condomínio Verdes Mares 3ª etapa com: 03 qtos., sala, cozinha, WC social, área de serviço, demais dependências financiamento pela Caixa Econômica Federal.

Apartamentos: na área nobre da Cidade (Edifício) Apartamentos: com: 03 qtos., sendo um suíte, sala, varanda, cozinha, WC social, dep. de empregada, estacionamento privativo.

Apartamentos novos próximos à Av. Hermes Fontes com: 03 qtos., sala, varanda, cozinha, WC social, dep. de empregada, (financiamento pela Caixa Econômica Federal).

VENDEMOS APARTAMENTOS NOVOS USADOS EM QUALQUER PARTE DA CIDADE:

Apartamento no Cond. Monteiro Labato com: 03 qtos., sala, cozinha, WC soacial, área de serviços, preço Cz$ 65.000,00 (Chave) (B. Luzia).

Apartamento no Conj. Augusto Franco com: 03/4 sala, cozinha, WC social, demais dependências, preço Cz$ 40.000,00 (Chave) prestação Cz$ 219,00.

Apartamento no Jardim das Palmeiras com: 03/4, sala, cozinha, WC social, dep. de empregada, preço Cz$ 60.000,00 (Chave) prestação Cz$ 900.00.

Apartamento no B. Luzia no Ed. Sta. Luzia com 03 qtos, sendo um suíte, sala, cozinha, WC social, dep. de empregada, (Chave) Luzia.

Apartamento no Condomínio Índio palentin com: 03/4 sala, cozinha, WC social, dep. de empregada, área de serviço (Chave).

Apartamento no Jardim das Hortências com: 02/4 sala, cozinha, área se serviço, 02 sanitários, preço Cz$ 40.000,00 (Chave).

Apartamento na Av. Beira Mar (quitado) no Ed. Portão do Mar com: 03/4 sendo um suíte, sala conjugada, copa, cozinha, area de serviços, dep. de empregada, varanda, (estacionamento privativo.

Apartamentos de salas comerciais no Centro da Cidade (Lançamento) financiamento P/ Caixa Econômica.

Casa na Rua Amazonas com: 03 qtos., sala, cozinha, sanitário, área de serviço, preço Cz$ 250.000,00.

Casa na Av. Desembrargador Maynard com: 03 qtos., sendo um suíte, sala, copa, cozinha, WC social, dep. de empregada, garagem, preço Cz$ 1.300.000,00.

casa no B. Santos Domúnt próximo ao G. Barbosa com: 03 qtos., sala, copa, cozinha, 02 sanitários, área de ventilação, preço Cz$ 220.000,00 (Obs. toda forrada de gesso e recém pintada).

Casa na Av. Centenária (Bugio) com: 03 qtos sendo um suíte, sala, copa, cozinha, WC social, garagem, preço Cz$ 300.000,00 (quitada e com telefone).

Casa no Conj. Eduardo Gomes com: 02 qtos, sala, cozinha, sanitário, preço Cz$ 45.000,00. (chave) com boa parte murada.

Casa na Av. José Sampaio (Conj. Costa e Silva) com: 03/4 sala, copa, cozinha, WC social, garagem, preço Cz$ 400.000,00 (Obs. parte lageada, piso vitrificado).

Casa no Conj. Bugio na Praça Vereador Osvaldo Mendonça com: 03 qtos', 02 salas, cozinha, sanitário, preço Cz$ 100.000,00 (quitada).

Casa de andar na Rua São Cristovão com: 04/4, 02 salas, cozinha, 02 sanitários, dep. de empregada, terraço, varanda. Preço Cz$ 850.000,00 (com fino acabamento) vende ou alugar.

IMÓVEIS PARA ALUGAR

Casa na Rua São Cristovão com: 04/4 02 salas, cozinhas, 02 sanitários, dep. de empregada, garagem, terraço, varanda, preço Cz$ 15.000,00 (com telefone)

Casa no Conj. Dom Pedro com; 02/4 sala, copa, WC social, área para garagem, preço Cz$ 2.500.000,00.

Apartamento no Ed. Del Fiore com: 03 qtos., sendo um suíte, sala, copa, cozinha, WC social, varanda, dep. de empregada, preço, Cz$ 12.000,00 (com telefone e armário embutido, ar condicionado.

Grande oportnidade para quem tem imóvel para vender, em qualquer parte da cidade, temos comprador tel. 221--1823.

VENDE-SE TERRENOS:

Terreno na Atalaia Velha no Jardim Farolândia medindo 600m2 em ótima localização.

Terreno na Av. Heráclito Rollemberg medindo 15x10m2 na entrada do Conj. Augusto Franco. Preço Cz$ 80.000,00.

Terreno na Av. Alan kardec B. Cirurgia 15xM à 100 mts. da Av. Desembragador Maynard.

Área terreno em Salgado medindo 12 tarefas sendo 05 tarefas em Laranjas, coqueiros, mangueiras, 01 rio passando por dentro, com uma casinha luz, e 07 tarefas em capim. Preço Cz$ 250.000,00.

FZENDAS E SÍTIOS:

Fazenda localizada em Nossa Senhora das Dores medindo 1.400 tarefas com parte capim elefante, fruteiras diversas, uma casa boa, mais três casas para moradores, caixa d'água, cercada por rios. Preço Cz$ 4.200.000,00.

VENDE-SE CASAS:

Casa na Rua Frei Paulo, B. Cirurgia com: 03 qtos, varanda, sala, copa, cozinha, WC social, quintal, preço Cz$ 250.000,00.

Casa na Rua Frei Paulo com: 03 qtos, 02 salas, cozinha, área de ventilação, dep. de empregada, preço CZ$ 430.000,00.

Casa no Conj. Montal B. Lzia com: 03 qtos, sala copa, cozinha, WC social, garagem, canil, toda gradeada. Preço Cz$ 400.000,00 (quitada).

Jornal é cultura Leia Arte e Literatura

M.A. SUPERINTENDÊNCIA DO DESENVOLVIMENTO DA PESCA – SUDEPE – COORDENADORIA REGIONAL EM ARACAJU – SERGIPE

EDITAL DA TOMADA DE PREÇO nº 002/86

Data da Licitação: 17 de outubro de 1986. Horário: 10:00 horas. Local: sede da Coordenadoria Regional da SUDEPE em Aracaju localizada à Rua Campos, 496 -- Aracaju--Sergipe.

A Comissão de Licitação da Coordenadoria Regional da SUDEPE em Aracaju, faz saber a todos quanto o presente Edital virem ou dele conhecimento tiverem que realizará no dia, hora e local acima, procedimento licitatórios na forma da lei para implantação da [illegible] etapa da Estação de piscicultura [illegible] Pacatuba, localizada na Fa[illegible] Cadoz, Município de Pacatuba [illegible] neste Estado, constando das obras [illegible] construção de: dois viveiros [illegible] reprodutores; seis viveiros de [illegible] cagem de alevinos: três viveiros [illegible] de reprodução; e construção [illegible] canais de abastecimento e drenagem [illegible] dos viveiros, monges e caixas [illegible] coletas incluindo a terraplanagem. Condições da Licitação se encontram no Edital nº 002/86 que poderá ser adquirido junto a comissão no horário normal do expediente na sede da SUDEPE.

Aracaju, 25 de setembro de 1986

Rosa Maria Feitosa Prado
Pres. Com. de Licitação

ASSOCIAÇÃO SERGIPANA DE IMPRENSA

CONSELHO DELIBERATIVO

RESOLUÇÃO Nº 01/86

O Conselho Deliberativo da Associação Sergipana de Imprensa, reunido no dia 12 de agosto de 1986, deliberou e aprovou as seguintes normas, conforme competência atribuida pelos intens I, II e III do,art. 29 do Estatuto da Entidade e considerando a necessidade de definir com clareza os direitos dos sócios nas ocasiões de realização de eleições para renovação da Diretoria, Conselho Deliberativo e Comissão Fiscal:

1º-- Todo associado na categoria de sócio militante terá o direito de votar e ser votado, desde que atenda, às exigências do Estatuto da A.S.I. e desta Resolução.

2º -- Os associados terão direito de ser votado para a Diretoria, Conselho Deliberativo e Comissão Fiscal quando completarem 1 (hum) ano mais de admitidos no quadro social da A.S.I.

3º -- Poderão votar nas eleições para composição da Diretoria, Conselho Deliberativo e Comissão Fiscal os associados que foram admitidos um mês ou mais anterior à data das eleições.

4º -- Somente poderão votar os sócios quites com as suas mensalidades e para efeito da elaboração da lista dos votantes, a quitação para dar condição de voto, somente será considerada 10 (dez) dias antes da data das eleições.

Aracaju, 15 de setembro de 1986

Aloísio Oliveira
Presidente do Conselho

(Assinatra ilegível)
Secretário do Conselho

GENEALOGIA SECRETA DO SER HUMANO ENSINAMENTOS SE J. H. S.

Eunaldo Costa

ilização no Globo Ter-
os nossos dias, alcan-
fato, uma tecnologia
l. A ciência positiva
também, um nível ele-
o de progresso, quase
o a concepção de reali-
milagre. Ela triunfou
o das descobertas, das
s, na aparelhagem de
que merece orgulho dos
alham com a inteligên-
va. Mas noutro ponto de
se imenso progresso in-
l, está permitindo que o
ano se divorcie da Natu-
vida natural e sadia.
o uso dos agró-tóxicos,
as e muitos outros pro-
ímicos, com a finalidade
bater as pragas dos ele-
hortigranjeiros, o Ser
o foi afastado da vida na-
go aproximado da morte,
uição orgânica.
ados nos estudos anterio-
retendemos anunciar o
o pelo qual o Humano
e, ainda, se harmonizar
Natureza e ser por ela au-
em sua manutenção psi-
ática e, por ela, ser ali-
o, naturalmente... Por
o, ingerindo laranja, ca-
estamos absorvendo os
tos da Natureza denomi-
de Prithivi: Elemento sólido
erra, que se apresenta de
ranjada (já estudado em
rafias anteriores). Com o
to tomate - sem a ação de
xicos - ingerimos o Ele-
denominado de Tejas,
fogo da vida. Com os ele-
s aquosos, absorvemos
água, os líquidos, e assim
ante.
eres humanos têm a vida
a nos elementos: Terra,
Fogo, Ar e Éter, senão, os
hentos que correspondem
Sentidos: Tato, Gosto,
Audição e Visão.
ida Universal tem a sua
segundo as tradições anti-
o Hálito. O Hálito, real-
é a base da Vida. Com
pode-se passar sem se
tar - relativamente - sem
sem calor, sem ar, não.
e pode manter o regime de
sem respirar. Então, para
monizar com a Natureza,
a-se, desde logo, estimu-
terminados órgãos , a fim
var suas funções, para pro-
ou aumentar a capacidade
oduzir elementos vitais ao
. São elementos invisíveis
hos físicos, mas existem e
ecessários à economia or-
a. Por exemplo: vê-se com
os, a árvore com toda a sua
ria, entretanto, não a sua
que é o alimento importan-
ua vida. Se não houver sei-
árvore fenece.
a parte basilar da Vida é o
o Hálito, então, o primeiro
o a dar é harmonizar a na-
za humana com esse Ele-
to. Harmonizar a natureza
ana com a Natureza Univer-
Observamos que o Globo
estre tem um ritmo quaterná
as marés têm 4 movimentos;
a tem 4 fases; a orientação
ana tem base nos 4 Pontos
dials... ... Baseados nessas
rmações e sendo o AR, o
cipal Elemento para a Vida em nossa esfera, então vamos harmonizá-lo com os 4 Elementos universais, agindo como poder do Hálito ou Ar. Vamos promover um certo ritmo no nosso sistema respiratório, com a prática:

1) - inspirar (o ar) pela narina esquerda, até encher os pulmões;
2) - manter os pulmões cheios, conforme a resistência de cada um;
3) - expirar pela narina direita;
4) - manter os pulmões vazios, com pouco ar, para depois recomeçar a respiração novamente no item 1...

Após a prática desse exercício respiratório durante alguns anos, há outro, também de grande importância para a evolução espiritual da criatura humana: coloca-se o praticante em posição de lótus, pernas cruzadas, as mãos juntas no umbigo, como que formando conchas, respiração pelas duas narinas, suavemente. Esse exercício promove muita calma e tranqüilidade. Nessa posição, após o exercício respiratório, o praticante pensa nas seguintes palavras: "Tat Twan Asi", com o sentido de "EU SOU ELE. Eu me identifico com Deus - Zeus - com a minha Consciência Superior e ELA está se ligando a MIM". Com esse exercício, com essa prática espiritual, os iniciados elevam a mente ao Nirvana, ao mais alto estágio que pode alcançar o Ser Humano. Por isso disse Santo Agostinho: "nós viemos da Divindade e nos esquecemos".

Esse divórcio entre a Mãe Natureza e a natureza humana, tem como efeito as doenças, o desequilíbrio da harmonia orgânica. E, se o fato é psicossomático, surge a dor, os sofrimentos físicos. Se o Ser Humano soubesse respirar conforme a respiração perfeita, haveria o equilíbrio de sua personalidade... o indivíduo estaria perfeitamente ajustado às Leis da Natureza. Como se poderá harmonizar com a Natureza, se se respira um ar poluído?

Os antigos Livros Sagrados consideram o Ser Humano como sendo formado de pequenas vidas, sim, entidades minúsculas como que formando, em seu conjunto, a parte psíquica ou anímica dos órgãos físicos. Animam, alma, o que anima, impulsiona o órgão físico. Há o preceito: "a função faz o órgão", no caso, a função age como elemento vital do órgão. Acham que o órgão tendo função, têm consciência dela, sabem o papel que lhes cabe na engrenagem humano-orgânica. Quando há algo negativo no bom funcionamento de um rim, o outro passa a exercer uma função dupla, sem a necessidade de receber ordens superiores. Se cada órgão tem consciência de sua função, compreendemos que o Ser Humano é um pequeno universo em atividade, por isso se fala em "microcosmo", isto é, o Ser Humano é considerado um pequeno universo. Seu organismo registra todos os fenômenos do Grande Universo.

EXTRATO DO ESTATUTO SOCIAL DA ASSOCIAÇÃO DOS SUINOCULTORES DO BAIXO SÃO FRANCISCO ASBASF

Identificação: A ASSOCIAÇÃO é uma pessoa jurídica de Direito Privado, de Natureza Civil, sem fins lucrativos, por prazo indeterminado, tendo como foro o da Comarca de Propriá-Se., em 05 categorias de sócios, cujo nº é ilimitado: Fundadores, Contribuintes, Beneméritos, Honorários e Colaboradores.

Objetivos: Entre outros objetivos da ASBASF tem os seguintes:

-- Reunir as pessoas físicas ou jurídicas que se dediquem a criação e produção de suínos;

-- Assistir seus associados, representá-los e defender os seus interesses;

-- Promover e estimular o desenvolvimento da produção de suínos do Baixo São Francisco e regiões circunvizinhas; etc.

Patrimônio: Será constituído por bens móveis e imóveis que vier adquirir, por apólices da dívida pública, por legados e doações e por quaisquer fontes lícitas e idôneas.

Administração: São órgãos da ASSOCIAÇÃO: Assembléia Geral, Diretoria e o Conselho Fiscal. A Diretoria será composta pelos seguintes cargos: Presidente, Diretor Técnico e Diretor Administrativo, cujos mandatos serão de 02 anos.

Balanço: O exercício financeiro coincidirá com o ano Civil.

Propriá-Se., 14 de agosto de 1986

(Assinatura ilegível)

GAZETA DE SERGIPE
FUNDADOR: ORLANDO DANTAS

Diário Matutino, de propriedade de GAZETA DE SERGIPE S.A.. fundado em 31 de janeiro de 1956
Redação, Administração e Oficinas: Av. Rio Branco; 298 - Aracaju - Sergipe
TELEFONE: Diretoria e Departamento Comercial - (079) 222-4405;
Redação: (079) 222-4407 - Telex: 0792429.
Diretor-Presidente: Hélio Dantas

Diretores-Executivos: Augusto Dantas
Paulo Dantas Brandão

Sucursal em Brasília: (OBN) - End. SDS Lote T/8 - Bloco M. - Edifício Cine Venâncio Jr. 1º e 2º subsolos. Telx: (061)2260 e (061)2768 - Telefones (061) 225-6248 e 223-8468.

Serviços Noticiosos: AG e EBN.

Representantes em todo o Brasil: SITRAL: Serviço de Imprensa Televisão e Rádio Ltda. Matriz - Rio de Janeiro: Av. N.S. de Copacabana, 664 - Galeria Mosesca Bloco A - 6º Andar. Telefones (021) 256-2755/5274. Telex - 021-23475. Filial: São Paulo: Rua Augusta, 257 - 1º Andar - Conjunto 12. Telefone: (011) 257-1255 - Telex - 011-25474. Representantes - Belém, São Luiz, Fortaleza, Recife, Salvador, Belo Horizonte, Brasília, Curitiba e Porto Alegre

******

Os artigos assinados são de inteira responsabilidade dos seus autores

GAZETA DE SERGIPE

O JORNAL DE ORLANDO DANTAS

EDITORIAL

MAIORIA DOS INDECISOS

A pesquisa do IBOPE divulgada domingo pela Rede Globo revela, além da parte suspeita da manipulação de dados, por causa da divulgação antecipada por fonte palaciana, que existe em Sergipe apenas uma tendência em crescimento: a dos indecisos. Os candidatos estão perdendo votos e não está havendo o que é muito comum, que é a transferência de um que perde para outro que avança para ganhar. Os dois estão perdendo e o número de indecisos é o que engrossa, passando a ser de 34%, somando-se os indecisos assim declarados, os que não votam em ninguém, e os que não quiseram opinar. Abstraindo-se o furo dado na Rede Globo, a pesquisa deixa uma excelente oportunidade de análise política da campanha eleitoral que atualmente se processa em Sergipe. Algumas variáveis não podem deixar de merecer atenção, para que se compreenda o resultado da pesquisa.

Os números devem indicar, certamente, que a presença do sr. João Alves Filho na campanha, aliciando Deus e o mundo com o dinheiro fácil do Estado, tem ajudado um pouco ao seu candidato no interior, fazendo com que o percentual seja mantido e até um pouco aumentado, em decorrência não do crescimento da candidatura Valadares, mas da queda da candidatura de José Carlos Teixeira nos municípios pesquisados. Em compensação, também certamente José Carlos Teixeira cresceu e aumentou o percentual de distância que o separa de Antonio Carlos Valadares em Aracaju, o principal colégio eleitoral do Estado e onde, fatalmente, a eleição será decidida. É esta compreensão dos fatos que fazem entender os números do IBOPE /Rede Globo, já do amplo conhecimento da população sergipana. A pesquisa, então revelaria duas tendências: uma, que favorece José Carlos Teixeira na Capital, e outra que reduz suas chances de vitória, no interior.

A questão da Capital é clara e insofismável. O PMDB tem uma imagem inatacável e de pouco tem adiantado o blá-blá-blá dos provocadores, que investem contra a honra do candidato do partido ao Governo do Estado. José Carlos Teixeira continua favorito e até deve ter ampliado a sua vantagem, podendo crescer ainda mais por conta do eleitorado esclarecido e menos manipulado, que sabe distinguir quem é quem. Ademais, o candidato do PMDB tem uma imagem feita de administrador em Aracaju, que dificilmente será superada em meses, mas que vale muito para a definição dos seus eleitores. De nada vale, por exemplo, que o atual Prefeito queira atacar a administração de José Carlos Teixeira, pois o povo já formou um juízo e nele permanece, independente e livre dos assédios e dos gritos dos que tentam reverter a expectativa eleitoral de 15 de novembro. Aracaju é a base eleitoral do PMDB, porque sempre foi, e agora mais ainda.

No interior a questão é bem outra. O eleitorado migra de um lado para o outro, em certos e definidos percentuais, de acordo com as lideranças e as relações diretas com os candidatos. O Governo atual tem sido, sabidamente, um aliciador insaciável, tentando corromper as chefias políticas com cargos, posições de mando, vantagens, empréstimos fáceis pelo BANESE e dinheiro vivo, conforme tem sido amplamente comentado pelas ruas, sem segredos. O Sr. João Alves Filho está tentando, a todo custo, ganhar a eleição e faz da máquina administrativa seu principal trunfo, apostando nas necessidades do povão que êle, para seu proveito, mantém submisso ao Poder do Estado. A tática tem efeito, porque o interior está dando vantagem ao seu candidato, ainda que êle não tenha crescido na pesquisa. É que o candidato do PMDB caiu alguns pontos no interior, o que vem a favorecer a candidatura oficial.

Mas, quem cresce de verdade é o número percentual de indecisos, a ponto de superar os números dos candidatos. Significa dizer que os que os que deixam de declarar a intenção do voto em favor de José Carlos Teixeira não estão aderindo ao candidato do PFL, mas estão, isto sim, engrossando os percentuais dos indecisos. E vice-versa. Os partidos e os candidatos devem estar atentos para o fato, pois o mesmo funciona como uma espécie de reprimenda, que revela a insatisfação dos eleitores diante das campanhas, a nível de interior, e da Capital. E quem mais deve estar preocupado, neste momento, é o Governo que não está conseguindo, apesar de usar até escola de samba, fazer com que melhore o desempenho doseu candidato. A verdade dos números que apontam perda de José Carlos Teixeira é a mesma que mostra que o perdido está ainda para a coluna dos indecisos, o que é uma forma de desvio do leito natural que seria a outra candidatura. Por tudo, então, os números da pesquisa precisam ser levados na devida consideração. Além do que, vale lembrar que o Sr. Antonio Carlos Valadares caiu. Menos, mas caiu.

PANORAMA POLÍTICO

PROGRAMA

Caiu muito, na última semana, o nível do programa gratuito do programa eleitoral. Provocações e respostas tomam o espaço que deveria estar sendo ocupado pelos partidos para a convocação do eleitorado para uma luta que é maior do que as questões pessoais, ou ressentimentos, ou ainda divergências superáveis pela via civilizada do debate. Urge que os partidos contenham o ímpeto de alguns dos seus seguidores, para evitar que o nível da campanha chegue a uma baixaria insuportável, capaz de fazer com que o telespectador desligue a televisão e o ouvinte desligue o rádio. Afinal de contas, o programa é para propaganda e não para retaliação. Os profissionais da agressão, sem respostas, ficam sem ter para quem falar, porque o povo mesmo está interessado é em quem tem condições de fazer alguma coisa, seja o continuista, seja o opositor.

VALADARES

Limitado e consciente de sua limitação, o sr. Antonio Carlos Valadares se deixa produzir para aparecer na televisão. De gestos impostados, de roupa esportiva, êle só fala o que mandam, sem discutir. Não tem idéia própria e será capaz, amanhã, de numa entrevista improvisada desdizer aquilo que vem dizendo no programa do TRE. É que disseram a êle que a TV é produção e na produção é que se faz o marketing político que é, aliás, a única coisa que está interessado a êle e ao seu patrocinador, o Governador João Alves Filho, que também só faz tudo com produção, para não errar. O resultado é que o programa do PFL agrada e atinge a uma camada da população e se não dá votos, pelo menos não tira. O que não se pode dizer da parte referente aos demais partidos que integram a chamada Aliança Democrática.

TEIXEIRA

Por várias razões, certamente, José Carlos Teixeira não rendeu ainda o que pode render pelo rádio e pela televisão. Sua fala fluente e fácil, sua visão do Estado, seu conhecimento da realidade, ainda não veio à tona com toda a força. E dentre as razões, aquela maior, da sua doença renal, cujos sintomas bem provavelmente interferiam no seu desempenho diante das câmeras. Com seu retorno ao vídeo, ao vivo, já na próxima semana, é de se esperar que êle ocupe o espaço que o TRE lhe destinou e que Sergipe confia e espera para vê-lo saudável e forte para empreender a liderança em torno das mudanças que somente o PMDB pode realizar, cumprindo o discurso de 20 anos de resistência. A expectativa dos sergipanos é muito grande, tanto pelo rápido restabelecimento de José Carlos Teixeira, como pelo deslanche da sua campanha mudancista.

PESQUISAS

A pesquisa do IBOPE/Rede Globo é, sem dúvida, o assunto dominante. O PFL quer tirar o melhor proveito da vantagem de um ponto, que dá aí uns cinco a seis mil votos de vantagem ao seu candidato. Mas o PMDB vai ser fustigado e se necessário alterar a estratégia até então seguida, para não apenas barrar a vantagem, mas conquistar os indecicos que, muitos deles, foram desgarrados das suas fileiras. Enquanto o peixe maior é discutido, sabe-se que num órgão público, o INEP, José Carlos Teixeira obteve 79 votos contra 70 dados a Antonio Carlos Valadares e 22 a Tânia Elias Mágno. Para Senador, Seixas Dória levou vantagem, seguido de Francisco Rollemberg, depois Viana de Assis e por último Lourival Baptista. Na CODEVASF, em nova pesquisa, diminuiu muito a diferença de Antonio Carlos Valadares sobre José Carlos Teixeira.

ÚLTIMAS

A TV Sergipe contratou o BANORTE para fazer a apuração eleitoral de 15 de novembro, fornecendo boletins das 7 da manhã até 1 da madrugada. // José Carlos Teixeira deixa hoje o hospital Albert Einestein, de São Paulo, e ficará repousando uns dias num hotel, antes de retornar a Sergipe. // **A família do Prefeito Jackson Barreto de Lima tem desgastado muito a sua imagem em toda Aracaju, criando dificuldades internas, na Prefeitura, para a sua administração. Alguns Secretários estão com o pé do lado de fora da Prefeitura, justamente por dificuldades no relacionamento com familires do Prefeito.**

PALAVRAS QUE FAZEM A HISTÓRIA

Emanuel Zacarias

Praticamente 18 meses nos separam da morte de Tancredo Neves, um dos maiores estadistas que o país já teve. Dentre os muitos pronunciamentos feitos por esse mineiro, brasileiro por vocação, alguns trechos evidenciam, profundamente, a têmpera desse homem de fé e de grande sensibilidade pelo sofrimento do povo.

Durante a sua enfermidade, a Nação irmanou-se de tal maneira que levou o irmão mais velho do presidente eleito, Octávio de Almeida Neves a afirmar: "Tancredo já governou esse país por mais de dez anos, mesmo sem assumir a presidência".

Citamos abaixo alguns pronunciamentos de Tancredo:

"Meus Deus, dê-me forças para não decepcionar meu povo." (15.01.85)

"Com êxtase e o terror de haver sido o escolhido, como diria Verlaine, entrego-me, hoje, ao serviço da nação". (15.01.85)

"Venho em nome da conciliação... O entendimento nacional não exclui o confronto das idéias". (15.01.85)

"Cada vida humana vale muito mais do que a elevação de um índice estatístico". (15.01.85)

"O aborto não é um problema político. É um problema moral. Eu, como católico, sigo a orientação da Igreja neste particular." (26.02.85)

"Vim para promover **mudanças, mudanças políticas, mudanças econômicas, mudanças sociais, mudanças culturais, mudanças reais, corajosas, irreversíveis." (15.01.85).**

"O que Deus me negou em virtude, me deu em saúde." (04.03.85)

"Esta foi a última eleição indireta no País." (15.01.85)

"O governo não deve anunciar nada que não possa ser executado nem enganar o povo com promessas que não possam ser cumpridas." (17.03.85)

"Veria com muita satisfação, dentro de minhas velhas pregações, uma **conciliação ampla** no Brasil." (29.05.84).

Em matéria de sofrimento, privações e injustiças suportadas, com resignação, poucos povos se igualam ao brasileiro." (05.10.82)

"Nós devemos aos nossos credores dinheiro; dinheiro se paga com dinheiro não se paga com a fome, a miséria, o desemprego dos cidadãos brasileiros". (17.01.85)

"Orgulhamo-nos de pertencer a um povo que não se abate, que sabe afastar o medo e não aceita acolher o ódio." (15.01.85)

"Não teremos a Pátria que Deus nos destinou enquanto não formos capazes de fazer de cada brasileiro um cidadão, com plena consciência desta dignidade." (15.01.85)

"Meu governo está aberto à igreja, com quem espero manter durante todo o tempo que eu tiver responsabilidade pelos destinos do Brasil, o relacionamento mais amigo, mais cordial, mais franco e mais aberto". (26.02.85)

"A força espiritual da Igreja é suficiente para que ela possa ajudar, orientar e esclarecer o governo." (26.02.85)

"A minha experiência é a lição da História; tódas as vezes que se cria um impasse, ou ele é resolvido com uma solução de inteligência ou então a ruptura é uma fatalidade inexorável." (13.10.83)

"Uma nação evolui na mesma medida em que cresce a sua participação na divisão da renda e na direção dos negócios públicos." (15.01.85)

Enquanto houver, neste País, um só homem sem trabalho, sem pão, sem teto e sem letras, toda a prosperidade será falsa." (15.01.85)

(A um repórter que lhe perguntava sobre a exaustiva campanha eleitoral): "MEU FILHO, ISSO NÃO CANSA. EU TENHO A ETERNIDADE PARA DESCANSAR." (10.84)

Tancredo foi vencido pela enfermidade insidiosa e contundente. No entanto deixou-nos a prova inconteste que política se faz sobretudo com amor, sem revanchismo., sem ódio, sem ironia, sem gastos supérfluos e colocando o ideal do povo acima dos seus próprios ideais. Homem de conduta ilibada, desde suas origens políticas, sempre batalhando em prol do ideal democrático às comodidades situacionistas.

Suas palavras fizeram a História, História de um povo que anseia por melhores dias.

Jornal é cultura

Virgínia pede mais atenção do Governo

"O Governo não deve apenas ver empresas como a Energipe, Cohidro e Deso, como pontos estáticos e bem arrumadas de uma administração, mas é preciso que busque ao lado do conjunto dos trabalhadores soluções para seus problemas" - disse, ontem, a candidata do PT a deputada estadual, Virgínia Lúcia, enfatizando que "o governo obrigatoriamente tem que ser sensível aos problemas enfrentados pelos trabalhadores e pelas próprias empresas".

Virgínia Lúcia aponta sete pontos fundamentais para colocar o Governo e os trabalhadores numa linha de entendimento. Desses pontos, o primeiro se concentra na questão do turno corrido para os servidores públicos da empresa da administração indireta, seguido da questão da qualidade de prestação de serviços, de água e de luz.

Uma definição administrativa quanto a Energipe, uma vez que o controle até agora é desconhecido, pois, ninguém sabe se esta administração é do Governo estadual, do CNPS, da Eletrobrás ou do DNNAE - pede a candidata do PT, que não separa do quadro de lutas, o problema do piso salarial e a escolha da diretoria da Energipe pelos próprios servidores da empresa.

BNH - Sergipe: greve pode ocorrer amanhã

Os funcionários do Banco Nacional da Habitação - BNH, em Sergipe, poderão entrar em greve de 24 horas, amanhã, para pressionar a Diretoria a discutir a pauta de reivindicações que foi encaminhada formalmente pela Comissão Nacional de Negociação, em 14 de agosto. A informação foi prestada ontem, pelo Presidente da Associação dos Servidores do BNH do Estado, Arivaldo Nabuco de Menezes.

Arivaldo Nabuco de Menezes acrescentou que a proposta de greve está sendo analisada por todas as agências do BNH em todo o País, e que a paralisação das atividades do Banco irá depender da decisão final do Comando Nacional de Negociação que deverá dar uma posição sobre a situação de greve ainda hoje.

Dos 96 funcionários do Banço Nacional de Habitação que trabalham na agência do Estado, Arivaldo Nabuco de Menezes disse que 70% do pessoal não estão a favor da greve, e sim por uma luta para que haja uma negociação entre a presidência do BNH, no Rio de Janeiro e os funcionários. "Porém, iremos aguardar a posição final da Comissão Nacional de Negociação para termos uma posição quanto à paralisação das atividades".

O Presidente da Associação dos Servidores do BNH, lembra ainda que os funcionários do Estado de Sergipe estão optando por uma greve em cadeia, ou seja, à medida em que as grades des agências do Banco forem aderindo à greve as pequenas agências também irão fazer o mesmo nos dias consequentes de greve que poderão advir.

PROPOSTAS

São 21 propostas que os funcionários do BNH estão reivindicando a Presidência do Banco no Estado do Rio de Janeiro, entre elas um reajuste salarial de 26,5 por cento; adicional de periculosidade; redução de jornada de trabalho para seis horas, entre outras.

Para a Comissão Nacional de Negociação, a luta não se restringe às questões salariais, já que a preocupação maior é a recuperação da imagem do Banco através de um redirecionamento de seus investimentos, para a população de baixa renda.

Manguezais são estudados em dept. da UFS

O Departamento de Biologia da Universidade Federal de Sergipe deu início à formação de um grupo de pesquisa favorecendo o direcionamento das pesquisas para um objetivo comum; promovendo a realização de seminários para aprofundamento dos conhecimentos teóricos; obtendo recursos e ampliação do próprio grupo através do surgimento da necessidade de profissionais especializados.

A definição de uma linha de pesquisa com a consequente formação do Núcleo de Estudos de Estuários e Manguezais favoreceu ao posicionamento do próprio núcleo perente os órgãos administrativo da UFS, tanto em termos de aplicação de recursos quanto na valorização dos trabalhos individuais. A orientação das pesquisas em estuários e manguezais permitirá a médio e longo prazo um melhor aproveitamento destes ambientes.

Com a formação do Núcleo, algumas dificuldades ocorreram pelo fato dpo trabalho em grupo ser bastante complexo. Além dos compromissos que terão de ser cumpridos houve a necessidade de obtenção de recursos em larga escala. Estas dificuldades porém, tornaram-se pequenas quando comparadas aos benefícios advindos do estabelecimento do Programa.

DO ESTUDO

No litoral de Sergipe desembocam cinco grandes rios, o São Francisco, o Sergipe, o Vasa-Barris, o Piauí e o Real, sendo que os dois últimos desembocam juntos na barra de Estância. O Programa justifica-se em primeiro lugar pelo fato do potencial formado pelos estuários do Sergipe proporcionar ao Estado um ambiente único, no Basil, para desenvolvimento de estudos de Estuários e Manguezais. Em segundo lugar pelo fato desta região Sul do Estado ser socialmente problemática.

Com um passado ligado à cultura da cana-de-açúcar e sendo até hoje dominada pelos latifúndios, as populações pobres, após o fechamento das usinas de açúcar, tiveram como alternativa mais fácil a exploração pesquisa na região estuarina. Atualmente pequenas vilas de pescadores estão distribuídas às margens dos rios em estreitas áreas de terra localizadas entre os latifúndios.

Faltando outra alternativa de vida para os seus habitantes, a pressão pesqueira, no estuário aumenta a cada dia, começando a se tornar uma ameaça para o equilíbrio ecológico. Uma outra ameaça para este equilíbrio está aparecendo na instalação do Parque Industrial de Estância que começou a jogar os seus despejos, no curso do Rio Piauí.

Vestibular - mais de dez mil inscritos

Aproximadamente 11 mil candidatos se inescreveram para o Vestibular 87 da Universidade Federal de Sergipe. Os cursos mais procurados foram: Pedagogia, Medicina, Direito Noturno, Serviço Social e Administração noturno.

O professor Carlos Bastos, Coordenador da Comissão do Concurso informou que não tem fundamento a notícia veiculada por um órgão da imprensa de que o vestibular 87 só tinha inscrito 6 mil candidatos. "Esse total foi obtido até o dia 19 de setembro, penúltimo dia de inscrição; para se ter uma idéia, só no último dia, 22/09, foram inscritos aproximadamente 5 mil candidatos" - acrescentou Carlos Bastos.

O número exato de inscritos será divulgado após a emissão pelo Centro de Processamento de Dados da UFS da listagem dos candidatos, o que deverá ocorrer nos próximos dias. O vestibular 87 da UFS será realizado dias 4, 5, 6 e 7 de janeiro.

Sunab vai se reunir com sindicalistas

A SUNAB - Superintendência Nacional de Abastecimento em Sergipe ainda não tem previsão de quando fará realizar a reunião entre a Secretaria da Fazenda, dirigentes do Sindicato da Indústria na Construção Civil e aquele órgão, no sentido de estudar métodos no combate ao ágio cobrado por fornecedores de materiais de construção. A informação foi prestada ontem pela delegada substituta do órgão, Heloísa Maria Alves de Aquino, ao revelar que essa ação dos fornecedores de materiais de construção é um dos principais assuntos preocupantes no plano de estabilização econômica implantado pelo atual Governo Federal.

O presidente do Sindicato da Indústria na Construção Civil, Leñio Morais, declarou que já prestou queixa naquele órgão, mas até o momento a Sunab não apresentou qualquer proposta para tentar resolver o problema. O secretário da Fazenda, Hildegards Azevedo deverá estar presente na reunião face à emissão de notas fiscais constar apenas o custo real dos materiais de construção, excluindo as despesas de transportes. Face a esse detalhe, os fornecedores se aproveitam para cobrar altas taxas, o que significa uma cobrança superior ao custo real do produto. Nesse caso, a Sunab deverá reunir-se com os envolvidos para designar um preço de pauta, o que na opinião da delegada substituta deverá ser uma medida bem estudada.

ENCONTRO DE DELEGADOS

A titular da Sunab, Lígia Maynard está participando do Encontro de delegados do órgão dos Estados do Nordeste que está sendo realizado em Fortaleza, capital do Ceará. Durante esta semana os delegados da Sunab discutirão diversos assuntos, inclusive plataformas de trabalho de atuação quanto às medidas tomadas no combate à especulação, o que provoca a desestabilização do Plano Cruzado, que tem como principal objetivo o combate à inflação, com base no congelamento de preços e salários.

PRECE MILAGROSA

Confio em Deus com todas as minhas forças, por isso peço a Deus que ilumine o meu caminho concedendo-me a graça que tanto necessito. Mande publicar e observe o que acontecerá no 9° dia.

DR. LAURO BRITO PORTO
MÉDICO
Doenças dos Olhos, nariz, garganta e ouvidos
Edifício Aliança - 3° ANDAR
Tel: 222 - 5844 Aracaju - Sergipe

ASSOCIAÇÃO SERGIPANA DE IMPRENSA

CONSELHO DELIBERATIVO

RESOLUÇÃO N° 02/86

O Conselho Deliberativo da Associação Sergipana de Imprensa, reunido no dia 15 de aagosto de 1986, deliberou e aprovou por unanimidade sobre as seguintes normas, usando da competência atribuida pelos itens I, II e III do art. 29 do Estatuto da Entidade e baseado no art. 1° do mesmo documento:

1° -- O art. 1° do Estatuto da ASI específica claramente que a Entidade "constitui-se dos que trabalham nos órgãos de comunicação, quer escrita, falada ou televisada", sem definir maiores exigências.

2° -- Interpretando com mais detalhes esse artigo, podem ser propostas para sócios da A.S.I. todos aqueles que exerçam funções nos órgãos de comunicação, assim especificados: 1 -- os que poussuam certificados de conclusão de Curso Jornalismo reconhecido na forma da lei; 2° os que possuam registro de Jornalista ou de Radialista no Ministério do Trabalho exercendo qualquer das funções relacionadas para essas profissões; 3 -- os que provem o exercício de Colaboradores em órgãos de Comunicação.

Aracaju, 15 de setembro de 1986

Aloisio Oliveira
Presidente do Conselho

(Assinatura ilegível)
Secretário do Conselho

CONVERSA COM O SAGRADO CORAÇÃO DE JESUS

Todo dia acende uma vela (9 dias)

Meu Sagrado Coração de Jesus, em Vós deposito toda a minha confiança e esperança. Vós que sabeis tudo, Pai e Senhor do Universo, sois o Rei dos Reis.

Vós que fizestes o cego ver, o paralítico andar, o morto voltar a viver, o leproso curar. Vós que vedes as minhas aflições, as minhas angústias, as minhas lágrimas, bem sabeis Divino Coração, como preciso alcançar de Vós esta grande graça (pede-se a graça com fé).

A minha conversa Convosco me dá ânimo e alegria para viver, só de Vós espero com fé e confiança (pede-se novamente a graça).

Rezai, Sagrado Coração de Jesus, que antes de terminar esta conversa, dentro destes 9 (nove) dias alcance esta tão grande graça.

E para Vós agradecer, publicarei esta graça para que os homens aprendam a ter fé e confiança em Vós.

Iluminai os meus passos, Sagrado Coração de Jesus, assim como esta vela está nos alumiando e testemunhando a nossa conversa.

Sagrado Coração de Jesus, eu tenho confiança em Vós.

Sagrado Coração de Jesus, aumentai a minha fé.

Lucia agradece graça alcançada.

AGORA É FÁCIL COMPRAR MOTORES MARÍTIMOS E INDUSTRIAIS.

Motores diesel marítimos e industriais das melhores marcas.
Preços congelados.
Pagamento: 1 + 4, sem acréscimo ou financiamento agrícola em 4 anos, sem correção; juros de 3% ao ano.
Compre em Leon Heimer. Você só tem a lucrar com isto.

Procure
LEON HEIMER
Av. Chanceler Osvaldo Aranha, 2020
Bairro Vermelho - Fone 224.5124 - Telex (079) 2432
ARACAJU/SE

Jornal é cultura Leia Arte e Literatura

GS BRASIL

ELEIÇÕES 86

A base legal das eleições da república do cruzado está pnlarizada, no âmbito internacional, entre os poderes legislativos e judiciário. As decisões normativas adotadas pelas resoluções números 13.057 e 13.058, de 10 de setembro, do Tribunal Superior Eleitoral (TSE), proibem a participação de autoridades públicas ou de quem não seja candidato registrado no estado, nos espaços de propaganda eleitoral gratuita do rádio e da televisão. O espaço de propaganda eleitoral gratuita do rádio e da televisão. O Congresso Nacional, através das lideranças partidárias, afirma que a intenção da lei não era essa. O presidente da Câmara e do PMDB, deputado Ulisses Guimarães, ainda está indignado com a situação.

******

O presidente do Senado, José Fageill, após analisar os pros e os contras dos partidos e do TSE, chegou a conclusão de que a lei eleitoral ficou, na verdade, mal feita.

******

Em todo o Brasil, são 15 mil candidatos à cargos eleitorais para as 535 cadeiras no Congresso Constituinte. Sendo que 487 na Câmara dos Deputados, e 48, das 72 cadeiras, no Senado Federal.

******

Um terço do Senado, ou 24 senadores, eleitos em 1982 já são constituintes. Por esta razão a expressão "constituinte biônicas" se popularizou nos meios políticos de Brasília. O senador Jamil Haddão presidente do PSB, não aceita o apelido e sugere a feitura de um plebiscito, junto com as eleições de 13 de novembro, para legitimar a presença dos "biônicos" na assembléia nacional constituinte.

******

Dez senadores, entre os quais o presidente do Senado, José Fragelli, e 25 deputados não se apresentaram como candidatos a reeleição. Na média a idade dos senadores embasam suas justificativas e, por outro lado, o poder econômico é o fator mais aventado pelos deputados desistentes.

INFORMAÇÕES E ESTRATEGIAS

Os resultados das últimas pesquisas eleitorais, juntamente com os informes do SNI, tem conseguido afastar alguns temores do Palácio do Planalto. As maiores preocupações do Presidente José Sarney estavam voltadas para o desempenho do PDT, no Rio de Janeiro e no Rio Grande do Sul, do PT e do PDS em São Paulo. O declínio de Eduardo Suplicy (PT) e Paulo Maluf(PDS) em São Paulo, apesar deste último tem conseguido uma ligeira recuperação, permitem ao presidente José Sarney um tempo maior para acompanhar a sucessão nos demais estados, com especial atenção para o Maranhão, sua terra natal.

INFORMAÇÕES E ESTRATÉGIAS II

Outra grande incognita que rondava o Palácio do Planalto estava relacionada com as candidaturas do PDT de Leonel Brizola, no Rio de Janeiro e no Rio Grande do Sul. Mas os resultados, no mínimo, amenizam as preocupações do governo Sarney, pois [illegible] de Darcy Ribeiro (PDT) [illegible] "vagão sem locomotiva" do crescimento de Fernando [illegible] leira (PT-PV), o [illegible] governo Moreira Franco [illegible] tem conseguido [illegible] dianteira folgada. No Rio Grande do Sul a candidatura de [illegible] (PMDB), já está com [illegible] carimbado para o Palácio [illegible] pilha, sede do Governo [illegible] e as chances da [illegible] PDS gaucha, reverter [illegible] são bastante remotas.

INFORMAÇÕES E ESTRATÉGIAS III

Mesmo assim o Palácio [illegible] to procurou aventar [illegible] sos que Brizola estaria [illegible] para sair vitorioso, [illegible] no rio de Janeiro, a [illegible] que seria o pior desempenho de sua carreira. Segundo [illegible] mes do SNI, Brizola estaria [illegible] a licenciar-se do cargo de [illegible] até o dia 15 de novembro [illegible] car-se integralmente à [illegible] eleitoral. Desta maneira [illegible] seguiria driblar a decisão do Tribunal Superior Eleitoral que alijou-se de parte [illegible] horários eleitorais gratuitos [illegible] rádio e na televisão, [illegible] como um simples cabo [illegible] que o TSE prefere [illegible] "cidadão comum" [illegible] cabo eleitoral, que o TSE [illegible] chamar de "cidadão comum".

RECURSO TÍMIDOS

Com o plano cruzado [illegible] a alimentar uma meta-[illegible] relação aos investimentos [illegible] produtivo. O governo [illegible] enfatizar que os recursos [illegible] destinados a especulação [illegible] ceira passaram a ser [illegible] em atividades produtivas [illegible] larga escala, mas que [illegible] não se confirmam. Existem [illegible] do próprio governo que admite [illegible] os recursos são limitados [illegible] gem-se a investimentos [illegible] mentares e não investimentos [illegible] pesados que implicam num [illegible] aporte de recursos financeiros [illegible] como é o caso de uma nova [illegible] industrial. A maior parte dos [illegible] presários, apesar de apoiar [illegible] plano cruzado, ainda revela [illegible] incerteza com o futuro da [illegible] econômica do governo e [illegible] uma melhor definição da [illegible] econômica do governo e [illegible] uma melhor definição para [illegible] a aplicação de recursos mais [illegible] tosos.

BNH: AGÊNCIA DO MDU

A partir de 1° de janeiro de [illegible] o Banco Nacional da Habitação (BNH), será transformado [illegible] agência financeira do [illegible] do desenvolvimeno Urbano e do Ambiente. O ministro Deni Schwartz constituiu um grupo de trabalho para propor até 10 de outubro [illegible] medidas necessárias que levem à concisão desse projeto. É só [illegible] ferir.

SARNEY NA ÍNDIA

Nos últimos dias, os governos [illegible] res do Brasil e da Índia intensificaram seus contatos político-diplomáticos. Isto porque, estão acertando a data da visita do presidente José Sarney naquele país. O presidente estará na Índia [illegible] 18 de março de 1987 dando o primeiro passo para a criação de uma comissão mista entre os dois países. Sarney será o primeiro presidente do Brasil a visitar, oficialmente, a terra de Gandhi.

WANDERVAL CALAÇA

Jorge apela a Governador respeitar Lei municipal

O vereador Jorge Araújo, registrou na Câmara a posição do Prefeito de Aracaju, que sancionou a lei fixando horário de atendimento ao público nos estabelecimentos bancários e similares, apoiando assim o seu projeto aprovado naquela casa Legislativa.

Para Jorge Araújo, cabe agora ao povo de Aracaju, cobrar a aplicação da lei, que prevê a aplicação de penalidades aos bancos que não cumprirem o estabelecido, que varia da advertência, multa, interdição do estabelecimento até cassação do alvará de funcionamento.

A sociedade aracajuãna deve dar apoio devido para o cumprimento da lei, bem como o Goververno do Estado, que deve orientar a direção do Banese, para que cumpra a lei municipal. O Banco do Estado de Sergipe deve portanto dar o exemplo, disse Jorge Araújo, respeitando a lei que obriga o banco abrir a partir das nove horas, servindo melhor ao povo, e permitindo mais tranquilidade para os bancários que vivem ameaçados de demissão.

Petróleo e potássio sergipano discutido em Encontro Nacional

rá realizado no período de até o dia 04 de novembro, o NSE - Encontro Nacional de icatos de Engenheiros, no ro de Convenções de Brasí- Sergipe será representado V ENSE pelo delegado do icato dos Engenheiros do do na FNE-Federação Na- al dos Engenheiros, Ismael e mais oito representantes tegoria.

IV ENSE serão discutidos s gerais e setoriais com vis- inseção de propostas para a Constituição. Os temas ge- serão discutidos assuntos o: reforma agrária; organi- o e ação sindical; política ológica e controle social de ologia e o processo Contitu- e a NOva República.

os temas setoriais, a cate- a discutirá assuntos que di- respeito mais de perto aos issionais que são: agricul- ; habitação e uso do solo ur- o, saneamento e meio am- nte; transportes; recursos mi- is; energia; comunicação e rmática; legislação profis- al e ainda ensino de enge- ria.

NÉRIO E MEIO AMBIENTE

egundo Ismael Silva a cate- ia profissional estará levan- do teses que dizem respeito a área de meio ambiente e recursos minerais com a questão do Potássio no Estado e o Petróleo entre outros potenciais de Sergipe.

Ismael Silva disse ter certeza de que as teses apresentadas pelos profissionais do Estado terão um bom aproveitamento porque o Sindicato dos Engenheiros do Estado possui um grande espaço político na Federação, em função da sua atuação no poder de mobilização, bem como intervenção em todos os setores de Engenheiros de Sergipe.

—"As teses apresentadas pelos profissionais representantes do Estado, serão remetidas a todas as entidades organizadas do País, como também aos Constituintes eleitos, para que os mesmos se comprometam e encaminhem propostas consequentes deste segmento da sociedade".

PROCESSO CONSTITUINTE

O delegado do Sindicato dos Engenheiros do Estado de Sergipe disse acreditar que a participação popular do Processo Constituinte somente agora está sendo possível, "e nós da Federação Nacional dos Engenheiros, dos diversos sindicatos regionais, temos a convicção que se não conseguirmos uma bancada expressiva de representantes dos trabalhadores, mesmo assim, lutaremos inclusive no próximo ano, organizando a população em plenários populares para que os anseios da maioria da população estejam configurados na Nova Carta".

Ismael quer Constituição que configure anseios populares. (Foto Jairo Alves)

Vantagem de Valadares e aparente

A assessoria do deputado José Carlos Teixeira, segundo o coordenador geral da campanha do PMDB, Waldemar Bastos Cunha, não está nem um pouco preocupada com o resultado da pesquisa divulgada domingo último pela Rede de Globo de Televisão, atribuindo 31 por cento da preferência do eleitorado sergipano para o candidato da oposição e 32 para o candidato da situação, Antonio Valadares.

Waldemar chamou a atenção para o fato de que na pesquisa anterior divulgada pela Rede Globo Valadares estava com os mesmos 32 por cento, enquanto o candidato da oposição, José Carlos Teixeira, obteve 39. Segundo ele, isso mostra que a candidatura governista permanece na mesma, ainda não decolou:

—É importante verificarmos que José Carlos baixou de 39 por cento para 31, mas, essa diferença não passou para Valadares. Aumentou, sim, o número de indecisos. E isso fortalece a nossa convicção de que a população, procurando se proteger das pressões do governo, tem evitado declinar o voto.

Para o coordenador da campanha do PMDB, com as perseguições e intimidades que vem sendo promovidas pelo governo do Estado e prefeitura de Aracaju, junto aos taxistas, comerciantes, funcionários públicos e outros segmentos da sociedade, a candidatura oficial já deveria ter disparado na frente, alcançando pelo menos 50 por cento da preferência do eleitorado nas pesquisas.

—Com isso não ocorreu, e faltam apenas pouco mais de 30 dias para a eleição, é sinal de que a população está resistindo às pressões e irá votar mesmo é em José Carlos para o governo, concluiu.

Partidos comentam a pesquisa

A rede Globo de Televisão, através da edição de domingo do programa "Eleições/86", divulgou mais uma pesquisa realizada em todos os Estados brasileiros, sobre a campanha aos Governos de Estado. Segundo a pesquisa, os dois principais candidatos ao Governo do Estado de Sergipe, José Carlos Teixeira (PMDB) e Antônio Carlos Valadares (PFL), estão praticamente empatados em termos numéricos.

O candidato peemedebista José Carlos Teixeira está com 31 por cento, enquanto o seu principal opositor, Antônio Carlos Valadares esta com o percentual para 32 por cento.

Segundo o jornalista Waldomiro Junior, chefe da assessoria de imprensa do PFL, o seu partido já esperava este resultado, "pois o importante não são os números da pesquisa, e sim a boa divulgação da campanha do candidato Antônio Carlos Valadares, que está sendo bem aceita pelo povo". Para ele, estes números deverão aumentar até o dia 15 de novembro.

Já o coordenador da campanha do candidato do PMDB, professor Waldemar Bastos Cunha, disse que o resultado da pesquisa não surpreendem o PMDB, pois em nada alterará os rumos da campanha. Para Waldemar, na realidade o candidato do PFL não subiu em momento algum, permanecendo nos mesmos números das pesquisas anteriormente divulgadas.

Na verdade, os números que o candidato José Carlos Teixeira conseguiu na pesquisa anterior, em 39 por cento, foram decréscidos, em virtude do aumento do número de indecisos, que anteriormente eram de 19 por cento e agora já atinge 28 por cento em Sergipe.

CRESCER

Já o Partido dos Trabalhadores - PT -, que a Rede Globo preferiu omitir seu desempenho, conta hoje com 9 por cento da preferência do eleitorado. Para os candidatos petistas este resultado deixa todos otimistas, visto que a pesquisa foi feita no início do horário gratuito no rádio e televisão, e que na medida que o eleitorado sergipano vai absorvendo a proposta do Partido, a preferência vai aumentando.

O candidato a deputado Constituinte do PT, Ismael Silva lembra que na eleição do ano passado, a agremiação partidária passou a aumentar sua preferência depois do horário gratuito, e o fato ele espera que se repita.

O candidato a Constutinte lembrou ainda que é grande o número dos indecicos e como a tendência é esses indecisos passarem a apoiar o partido que melhor apresentar suas propostas, eles serão nosso eleitores, e nós disputaremos em pé de igualdade com as duas coligações.

Sucessão Estadual: O DIA-A-DIA DOS CANDIDATOS

O candidato da coligação eemedebista ao Governo do stado, Deputado José Carlos eixeira, deverá regressar à ergipe no final desta semana. candidato peemedebista já aixou o hospital das clínicas Albert Einstein", e está reousando num hotel na capital aulista. Enquanto isso, seundo informações da assessoa do PMDB, a campanha eemedebista continua inalteada, com a participação de odos os candidatos majoritáios, cumprindo rigorosamente agenda.

Veja agora o que os candidaos farão nesta terça-feira:

JOSÉ CARLOS TEIXEIRA

O candidato peemedebista, osé Carlos Teixeira será reresentado hoje pelos demais andidatos majoritários, em uma grande passeata programada pelo PMDB, saindo do alto do Santo Antonio com destino ao bairro Industrial, onde será realizado um ato público.

ANTÔNIO CARLOS

Já o candidato do PFL, Antônio Carlos Valadares, passou todo o dia de ontem na cidade de Malhador, participando de inaugurações de obras públicas realizadas pelo Governo do Estado.

A assessoria do candidato pefelista não forneceu sua agenda para o dia de hoje.

TÂNIA ELIAS MÁGNO

A candidata do PT ao Governo do Estado, professora Tânia Elias Mágno, estará na manhã de hoje na cidade de Rosário do Catete, onde participará da tradicional campanha de aperto se mão e visitas aos povoados da região. No final da tarde, a candidata petista estará de volta à Aracaju, onde participa de mais uma reunião com todos os candidatos do Partido dos Trabalhadores e assessores de sua campanha.

Denunciante sofre ameaça de morte

O secretário de Finanças da refeitura de Neópolis, Amilton Amorim Santos, está sendo ameaçado de morte por ter denunciado a distribuição irregular de merenda escolar que vinha sendo feita na casa do ex-presiente Carlos Torres, do PFL, transformada em comitê eleitoral do candidato da situação ao governo do Estado, Antonio Carlos Valadares.

A denúncia foi constatada pela imprensa, que, inclusive, conseguiu fotografar as pilhas de caixas contendo merenda escolar estocadas irregularmente na garagem da casa do ex-prefeito, em Neópolis. A merenda - ficou provado - estava sendo distribuída de forma a favorecer a candidatura oficial ao governo do Estado.

Ontem, o secretário de Finanças da prefeitura distribuiu com a imprensa cópias da representação que encaminhou ao delegado de Neópolis, pedindo segurança de vida. A ação foi encaminhada pelo advogado Marcílio de Siqueira Pinto, que, recentemente, obteve para Amilton liminar concedida pelo juiz José Alves Neto, da 3ª Vara Cível de Aracaju, evitando que ele pudesse ser transferido de Neópolis para voltar a trabalhar no IPES, sua repartição de origem.

Amilton havia sido colocado à disposição da Prefeitura Municipal de Neópolis, porém, repentinamente, foi chamado de volta para o IPES. Para não ser prejudicado, ele pediu à Justiça a liminar que assegura o seu direito de permanecer em Neópolis.

DIVULGUE SUA EMPRESA ANUNCIANDO NA GAZETA

SERVIÇO PÚBLICO FEDERAL

EDITAL Nº 168/86

Pelo presente, a Delegacia do Serviço do Patrimônio da União no Estado de Sergipe, faz público que, às 09:00 horas do dia 03 de outubro de 1986, terá início a diligência de medição e avaliação, para efeito de Cessão do terreno situado às margens da BR--101, no lugar denominado 'Feijão', no município de São Cristovão/Se, requerido pelo Ministério do Exército – 18º Batalhão de Caçadores.

2 -- Da diligência será lavrado termo circunstanciado que, a partir do dia 06/10/86, ficará à disposição dos interessados, por dez (10) dias, para ciência e oferecimento, se for o caso de contestações ou impugnações.

3 -- Os interessados serão atendidos nos dias úteis das 13:00 às 17:00 horas, na sede da Delegacia, localizada a Av. Antonio Cabral nº 95 Ed. Jussara -- 2º andar.

Delegacia do Serviço do Patrimônio da União no Estado de Sergipe, em 15 de setembro de 1986.

JOSÉ CARLOS DE OLIVEIRA
ENGENHEIRO--LT--NS--0916

VISTO:
ANTONIO FRANCISCO SOBRAL GARCEZ

DELEGADO

PROCESSO: 10586--000730/86/47
ADQUIRENTE: MINISTÉRIO DO EXÉRCITO

INFORME GS

USO INDEVIDO

O PMDB vai entrar com uma representação no Tribunal Regional Eleitoral, contra o Governador João Alves Filho, por uso indevido do dinheiro público, na campanha eleitoral.

O PMDB tem um fato concreto para provar isso. A carta que o Governador João Alves Filho está mandando para todos os eleitores do estado, intitulada "Parque fiquei no Governo". O PMDB está com provas, que a carta foi impressa na SEGRASE-Serviços Gráficos de Sergipe, a Antiga Imprensa Oficial, com papel da própria Segrase. Além do que, foram utilizadas as etiquetas do computador da Prodase. Tanto a Segrase, quanto a Prodase, são empresas públicas.

A carta do Governador João Alves Filho, foi considerada propaganda eleitoral, já que critica seus adversários políticos, e pede voto para o candidato do PFL.

PRODASE

Por falar em Prodase, os funcionários daquela empresa não receberam os seus vencimentos, ainda este mês. O pagamento da folha do pessoal, é feito sempre até o dia 25 de cada mês, e segundo alguns funcionários, a direção da empresa informou que ainda não tem previsão para o pagamento.

O comentário entre os funcionários da Prodase, é que existe dinheiro para a campanha eleitoral, mas não existe para a folha. Se o dinheiro não sair esta semana, há ameaça de greve.

AUMENTO

O Restaurante Rendendê, que pertence ao candidato ao Senado pelo PFL, Viana de Assis, aumentou os preços do seu cardápio, em 100%.

SEGURANÇA

Os delegados de polícia estão recebendo camisas do PFL. É a polícia participando do esforço concentrado do governo para o seu candidato.

ASSEMBLÉIA

Ontem, como todas as segundas-feiras, não houve sessão na Assembléia.

BANCOS I

O vereador José Domingos dos Santos, do PFL, Presidente da Câmara Municipal de São Cristovão, apresentou projeto de lei, que foi aprovado por unanimidade, determinando novo horário de funcionamento dos Bancos, naquele município. Caso o Prefeito de São Cristóvão, sancione a lei, os bancos passarão a abrir as 8 horas, e fechar as 13. Mesmo horário que observavam antes da modificação imposta pelo Banco Central.

BANCOS II

A Prefeitura de Aracaju já sancionou a Lei de autoria do vereador Jorge Araújo que restabelece o horário de funcionamento dos bancos de 9 às 16 horas. Em outras cidades que a lei foi sacionada, como por exemplo Salvador e Goiás, os Sindicatos de Bancários se mobilizaram e lutaram para que ela entrasse em vigor. No entanto e Aracaju o Sindicato está calado, como se nada tivesse acontecendo.

BANCOS III

Em Sergipe, a única coisa que o presidente do Sindicato fez foi ir a Televisão, elogiar o Prefeito por ter sancionado a lei, negando a luta da categoria, e ainda o projeto que foi de autoria de Jorge Araújo. O que está acontecendo no Sindicato dos Bancários, visto que todos esperavam que com a união da oposição sindical com o grupo de Abraão Crispim as coisas melhorassem, mas pelo visto o que está acontecendo é o contrário. Será que os líderes sindicais só estão preocupados é com a eleição de novembro próximo?

BANCOS IV

Enquanto isto, o vereador Jorge Araújo, autor do projeto-lei solicita do Governador do Estado, que cumpra a lei sacionada pela Prefeitura, e determine no Banco do Estado de Sergipe, o horário das 9 às 16 horas, obrigando os demais bancos a cumprirem o que diz a Lei.

EXPLICAÇÕES

O telespectador sergipano ficou desconfiado com o exagero nas explicações sobre o resultado da pesquisa da Rede Globo/Ibope. Algo ficou no ar, principalmente quando todos sabem que 48 horas antes da divulgação dos resultados, a assessoria do candidato do PFL já tinha conhecimento dos números. Apesar das explicações, ainda está faltando algumas...

FEBEM

O diretor da Febem/Se, Jeremias Romão de Brito ficou muito abalado com a nota publicada nesta coluna, dando conta de que o órgão estava tirando as assistentes sociais dos cargos que ocupam por lei, para colocar no local pedagogos, principalmente vindas da Faculdade Pio Décimo, onde ele também é diretor.

* * * * *

Se fazendo de vítima, e afirmando que está sendo injustiçado, o diretor da Febem está marcando uma reunião com sua equipe técnica, com o intuito de descobrir quem foi o responsável pela denuncia, e puní-lo.

O REI DAS TINTAS
COMERCIAL DE TINTAS LTDA.
MATRIZ: AV. COELHO CAMPOS, 462/468 - FONE 224-7733
C.G.C. 13 355 938/0001-76 — INSC. EST. 27.061 919-4
FILIAL 1: AVENIDA RIO BRANCO, 94 - FONE 222-2083
FILIAL 2: RUA MARIANO SALMERON, 543 - FONE
C.G.C. 13.355 938/0003-38 — INSC. EST. 27.063.253-0
Rei das tintas
TINTAS PARA A CONSTRUÇÃO CIVIL, NAVAL, RURAIS, TINTAS ANTICORROSIVAS, TINTAS AUTOMOTIVAS E ARTISTICAS, PRESERVATIVO DE MADEIRAS, COLAS E ADESIVOS - ACESSÓRIOS DE PINTURA - LIXAS PINCEIS
ARACAJU — SERGIPE

POLÍCIA

Motorista é assassinado com 3 tiros

Mecânico é atropelado e morto em Itaporanga

O operador de máquinas Odilon Alexandre dos Passos, de 35 anos, que residia no Alto do Sobrado, município de Nossa Senhora do Socorro, foi atropelado e morto na noite do último sábado, pelo ônibus, de placa MP-2203/Minas Gerais, de propriedade da Viação Nacional S/A, dirigido por José Santana Filho que viajava de Maceió para São Paulo.

O atropelamento verificou-se às 20h00, na rodovia BR-101 no quilômetro 118 a poucos metros da pista de acesso a cidade de Itaporanga D'Ajuda, ao tentar atravessar a pista. Odilon foi colhido pelo ônibus que desenvolvia alta velocidade, sendo o acidente inevitável. No choque, ele foi atirado à distância, batendo com a cabeça na pista de rolamento.

Ao perceber que havia atropelado um pedestre, o motorista estacionou o ônibus no acostamento para prestar socorro, mas Odilon já estava morto. A Polícia Rodoviária Federal foi chamada ao local para proceder o levantamento e, logo após expediu guia autorizando a remoção do cadáver para o Instituto Médico Legal Dr. Augusto Leite, onde realizou-se o exame de necrópsia.

A ocorrência foi comunicada através de um boletim, pelos patrulheiros rodoviários, ao delegado Walter Oliveira, que abrirá inquérito para apurar o atropelamento que ceifou a vida do operador de máquina.

ATROPELADO EM LAGARTO

O lavrador Eusébio dos Santos, de 32 anos, solteiro, que residia na cidade de Lagarto, foi atropelado fatalmente por volta das 19h00 do último sábado quando caminhava pela pista de rolamento. O veículo atropelador foi um "fusca", que se deslocava de Aracaju para a cidade de Riachão do Dantas.

Eusébio dos Santos faleceu no local do atropelamento e o corpo foi removido para Aracaju dando entrada quatro horas depois no IML, para ser examinado. O delegado André Lucas é quem está presidindo as investigações, que visam esclarecer o acidente fatal.

O motorista Everaldo Costa Silva, de 25 anos, casado, que residia na Rua Espírito Santo, 956, no bairro Siqueira Campos, foi encontrado morto com três tiros - dois na nuca e um na cabeça - domingo de manhã dentro de seu carro, a Brasília AR-3471/SE, a qual usava ilegalmente como táxi. As investigações foram iniciadas pela Delegacia Especial de Roubos, Furtos e Produtos Controlados (DEROF), onde a queixa foi registrada por populares.

A Polícia presume que o crime tenha ocorrido entre às 19 a 21h00, porque nesse período o veículo da vítima fora visto parado no mesmo local encontrado no dia seguinte. A Brasília estava na pista da Avenida 31 de Março, a poucos metros do viaduto que interliga o centro da cidade ao Conjunto Brigadeiro Eduardo Gomes.

O cadáver de Everaldo Costa foi achado por volta das 6h00 da manhã, pelos primeiros transeuntes que circulavam pela Avenida 31 de Março, que comunicaram o fato aos policiais da Delegacia de Roubos e Furtos. Os agentes foram ao local e perceberam que o motorista apresentava três perfurações a bala, suspeitando-se que tenha sido de revólver calibre 38.

Após o levantamento da ocorrência, o corpo de Everaldo Costa foi removido para o Instituto Médico Legal Dr. Augusto Leite, por determinação do delegado Antonio Melo de Araújo, da Delegacia de Polícia Interestadual de Sergipe (POLINTER), que se achava de plantão na Secretaria de Segurança Pública.

AS HIPÓTESES DO CRIME

O delegado João Gomes Vieira do Sacramento, da Delegacia de Roubos e Furtos começará a investigar a morte do motorista sobre duas hipóteses: a primeira é a de que ele teria sido assassinado por motivos passionais e a segunda é a de que teria discutido com algum passageiro, gerando o homicídio. Ele rodava sem a bandeirada, ou seja no chamado "tiro" e não tinha nenhuma licença para trabalhar como taxista.

Empresário é morto em choque de carro

O empresário João Francisco da Cunha, de 52 anos, casado, que residia na Rua Dom Bospo, 1306, no bairro Ponto Novo, morreu vítima de acidente de trânsito no início da noite do último sábado no município de Estância ao chocar a Pick-up Ford, de placa AT-1535, Aracaju com o gradil da ponte sobre o Rio Fundo. O empresário morreu no local e o seu corpo foi removido para o Instituto de Medicina Legal Dr. Augusto Leite, onde foi submetido a exame de necrópsia.

O acidente ocorreu às 18h30 na altura do quilômetro 127 da BR-101, quando o empresário que é proprietário da Retifica Aracaju Ltda desgovernou-se com o veículo indo de encontro a grade da ponte. No ... Francisco da Cunha foi ... dentro do rio que fica ... sede daquele município.

A Polícia Rodoviária ... foi acionada ao local do ... procedendo o levantamento ... praxe. Logo em seguida ... se de retirar o corpo do ... sário, que segundo informa... tinha sido arremessado ... porque a porta do veículo ... no impacto com o alambrado ... ponte.

Os patrulheiros, após ... pista, rebocaram o veículo ... Delegacia de Polícia de ... cia, onde deverá permanecer ... a conclusão do inquérito ... presidido pelo Antonio ... dos Anjos.

Polícia prende ladrão em flagra

O marginal Edmar Santos, de 18 anos, foi preso em flagrante na noite do último domingo, quando se encontrava no interior do veículo Chevette de propriedade de José Amilca de Azevedo, residente na rua Monsenhor Silveira, 342 - bairro São José.

Edmar Santos, conhecido nos meios policiais por roubo de acessórios de carros e tocafitas, foi preso por volta das 21h 30min., pelo proprietário do veículo José Amilca e seu filho. O ladrão penetrou na garagem da casa e ao tentar roubar o tocafitas foi preso em flagrante.

O marginal está no xadrêz da Polínter a disposição do delegado Antonio Melo de Araújo, o qual deverá encaminhá-lo na manhã de hoje ao Reformatório Penal, após ser fichado criminalmente no artigo 157, do Código Penal Brasileiro.

Roubo de carros na Atalaia vem se tornando uma rotina

Os ladrões de carro voltar mais uma vez a desafiar a polícia. Apesar do policiamento ostensivo em toda área da praia de Atalaia, os bandidos roubaram desta feita a Brasília do Sr. Veraldino Nascimento Vieira, de 58 anos.

O carro foi roubado por volta das 12 horas, do domingo, quando se encontrava estacionado nas proximidades do Restaurante Hawai, Atalaia Velha, e seu proprietário Varaldino residente na Capitão Teófilo Otoni, 382 - residente na Capitão Teófilo Otoni, 382 - bairro 13 de Julho, se encontrava passeando com a esposa, no calçadão. Segundo ele, o carro foi levado entre 10 às 12 horas.

A vítima esteve na manhã de ontem na Delegacia Interestadual/POLINTER, registrando a queixa ao delegado Antonio Melo. O carro é de placa AC-1048/Sergipe, cor branca, de chassis BA550816, modelo 78.

Segundo informações, durante este ano já foram roubados cerca de quatro carros naquele local e somente um carro foi encontrado abandonado, sem os accessórios, nas proximidades do Mosqueiro.

Doze colisões no fim de semana com 23 carros

Doze colisões foram registradas no último fim de semana no trânsito de Aracaju e levados na tarde de ontem ao conhecimento do delegado Clélio Lins Batista, da Delegacia Especial de Acidentes, através do departamento de perícia. Foram envolvidos 23 carros, onde duas pessoas saíram gravemente feridas.

Os acidentes mais graves ocorreram na pista da Coroa do Meio - praia de Atalaia e no cruzamento da Bahia com Santa Catarina - bairro Siqueira Campos, ambos na tarde do domingo. Neste último, o Volkswagen táxi MB-0744/Sergipe, de propriedade de Edivaldo José Menezes, residente na rua E/2, casa 11 - conjunto Augusto Franco e o veículo Chevette sem placas de propriedade Normando Mário Cerqueira, residente na rua 03, casa 367 - conjunto Inocoop II, na cidade de Alagoinhas/Bahia. Saiu com ferimentos graves a passageira do táxi, Jane Ribeiro Santos. O acidente ocorreu por volta das 12 horas.

Já na pista da Coroa do Meio, o Volkswagen Gol, de placa UH-8996/Salvador, de propriedade Francisco Melo Previtera, residente na rua Santa Madalena 111, apartamento 301, na Pituba em Salvador, ao chocar-se contra o meio-fio deixou um passageiro gravemente ferido.

Delegado quer desvendar o assassinato do comerciante

O delegado José Jairson da Graça, titular da Segunda Delegacia de Polícia, disse ontem que designou os policiais Elmo Barreto e Pedro Gomes da Silva, ambos da equipe de Capturas, para diligenciar visando localizar as pessoas que se encontravam no escritório da Emplacadora Meio-Dia, onde ocorreu o assassinato do comerciante Jorge Luiz Matos Santiago, de 34 anos, o Jorge "Meio-Dia", na noite da última sexta-feira.

As duas testemunhas vão descrever as características físicas dos criminosos que estavam encapuzados e usando luvas, o que dificulta as investigações. É com base nas informações dessas duas pessoas que o delegado Jairson da Graça começará a investigar os autores do crime do comerciante.

Jairson da Graça está levantando informações de uma possível ligação de Jorge Santiago com um elemento que reside em Lagarto que é especializado em roubo de carros e que constantemente matinha contatos com a vítima para emplacamento de veículos roubados e posterior revenda.

O Delegado suspeita que a morte do comerciante tenha ligação com o tal elemento que provavelmente em consequência de negócios mal sucedidos, o teria matado com forma de vingança. Jairson da Graça deverá ainda esta semana viajará para Lagarto a fim de obter informações em torno do indivíduo e descobrir se existe ou não ligações dele com o assassinato.

MENOR ATROPELADO

Aos 15 anos de idade, Manoel Messias de Jesus Marcena, natural de Itabaianinha, foi vítima fatal de atropelamento domingo à tarde na cidade de Barra dos Coqueiros. Ele foi atropelado por um veículo desconhecido pela Coordenadoria das Delegacias de Polícia do Interior, que emitiu as informações sobre o fato.

Manoel foi atropelado às 18h00 e sofreu traumatismo e afundamento do crânio, conforme consta na ficha de necrópsia do IML, onde o garoto foi examinado a pedido da Delegacia daquela cidade.

MORREU AFOGADO

O comerciário Jackson Alves de Santana, de 23 anos, que morava na rua Abdias Bezerra, 67, no bairro Cidade Nova, morreu afogado às 11h30 de domingo na piscina do Clube Cotinguiba. Segundo informações da Polícia, o comerciante teve uma parada cardíaca no momento em que mergulhou na piscina, e apesar dos socorros acabou falecendo.

Levado para o IML, os legistas afirmaram que Jackson Alves teve insuficiência respiratória o que lhe causou a morte dentro da piscina. É com essas informações que o delegado Antonio Melo de Araújo, da Delegacia de Polícia Interestadual de Sergipe, (POLINTER) vai começar as investigações.

Acidente de moto mata rapazes

O estudante José Fernando Araújo Dantas, de 17 anos, que residia na rua Venezuela, 167, bairro América, e seu amigo, o servidor público Elton dos Santos França, de 19 anos, que residia na rua Equador, 79, no mesmo bairro, morreram domingo de madrugada, ao chocar a motocicleta em que viajavam contra um poste de iluminação pública, na Praia Treze de Julho.

O acidente aconteceu por volta das duas e trinta minutos, na curva próxima ao late Clube de Aracaju, quando eles se deslocavam para a Praia de Atalaia. Antes eles estiveram bebendo no "Carinhoso Crase", na Avenida Ivo do Prado. Saíram dizendo aos demais amigos que iam para a Atalaia, mas acabaram se acidentando, quando o ciclomotor desgovernou-se na pista indo de contro ao poste.

Na colisão os dois rapazes foram atirados a uma distância de oito metros, batendo com a cabeça na pista, sofrendo traumatismo no crânio. A dupla, segundo informações, morreu no local e por volta das 4h00 era retirada pelo rabeção para o Instituto Médico Legal Dr. Augusto Leite a fim de ser necropsiada.

A Delegacia Policial de Acidentes(DEPA) é quem se encarregará de apurar o acidente, através de inquérito sumário, sob a presidência do delegado Clélio Lins Baptista. Aquele policial ouvirá algumas pessoas arroladas como testemunhas, para que possam esclarecer as suas circunstâncias e melhor orientar a Justiça quando de seu pronunciamento sobre o caso.

ESTÃO PRESOS

Os familiares de Ivan Neves Galvão telefonaram ontem de manhã para a redação deste matutino para informar que ele está preso desde o ano passado, na Penitenciária Modelo da Paraíba. Segundo sua família, Ivan Galvão foi condenado a cinco anos de prisão por assalto à mão armada e com ele estaria o motorista Antonio Cabral (acusado da morte da professora).

Para confirmar que Ivan Galvão estava poresos, os seus familiares disseram que mantiveram contatos com a direção da Casa de Detenção. Os parentes dele disseram que ficaram surpresos com a notícia divulgada pela imprensa na edição de domingo.

EDITAL DE CONVOCAÇÃO

Convocamos todos os profissionais de enfermagem (Técnico, Auxiliar e Atendente), para participarem da reunião de fundação da Associação Profissional de Enfermagem de Sergipe, a ser realizada no dia 06.10.86, na Sociedade Médica de Sergipe à Rua Guilhermino Resende, 426 Bairro São José, nesta capital. Em 1ª (primeira) convocação às 20:00 horas, 2ª (segunda) convocação, às 21:00 horas com qualquer número.

ORDEM DO DIA

1º – Leitura e aprovação do Estatuto.

2º – Formação da primeira diretoria por aclamação.

A Comissão

BEL. FERNANDO MENDONÇA, Oficial do Registro Civil da III Zona de Aracaju, Capital do Estado de Sergipe.

Faz saber que pretendem se casar: AÉCIO RAMOS NUNES, com 22 anos de idade, solteiro de profissão Oficial de administração natural do Termo de Aracaju do Estado de Sergipe, residente atualmente nesta cidade, rua Lagarto 42, filho de Antonio Alves Nunes e de D. Maria Belide Ramos e D. TEREZA CRISTIANE FONTES OLIVEIRA, com 22 anos de idade solteira de profissão telefonista, natural do termo de Aracaju do Estado de Sergipe, residente atualmente nesta cidade, rua Japaratuba 435, Bairro Santo Antonio, filha de Pedro José Maria e de D. Maria Suely Fontes Oliveira.

Apresentaram os documentos exigidos pelo art. 180 do Código Civil. Se alguém souber de algum impedimento, oponha-o na forma da lei.

Aracaju, 29 de setembro de 1986

O Oficial do Registro Civil
Maria Belaide Alves, subst.

BEL. FERNANDO MENDONÇA, Oficial do Registro Civil da III Zona de Aracaju, Capital do Estado de Sergipe.

Faz saber que pretendem se casar: ROBERTO LOPES MENEZES ALENCAR, com 22 anos de idade, solteiro de profissão bancário, natural do Termo de Aracaju do Estado de Sergipe, residente atualmente nesta cidade, rua Ribeirópolis, Bairro Cirurgia nº 545, filho de Roberto Lopes de Alencar e de D. Maria Ilda Menezes de Alencar e D. MARIA APARECIDA FREIRE MISSANO, com 21 anos de idade, solteira de profissão universitária, natural do termo de Aracaju do Estado de Sergipe, residente atualmente nesta cidade, rua José Sotero 51, Praia 13 de Julho, filha de José Grossi Missano e de D. Hortência Freire Missano.

Apresentaram os documentos exigidos pelo art. 180 do Código Civil. Se alguém souber de algum impedimento, oponha-o na forma da lei.

Aracaju, 29 de setembro de 1986

O Oficial do Registro Civil, subst.
João Hora Neto

Japiaçu Jabaquara

VENDAS

LANÇAMENTO

Edf. Myhonos e Edf. Rhodes, Rua de Lagarto, C/3 quartos, suite, varanda, copa, cozinha, garagem, dependências de empregada completa, fino acabamento, condomínio fechado C/ 72 apartamentos, Parque Infantil, salão de festa e de jogos, sauna, central de gás, gerador próprio, financiamento direto P/ Construtora em até 20 meses ou pelo sistema financeiro. de habitação.

Edifício Paulo Figueiredo, rua de Pacatuba esquina C/ Estância, salas comerciais a partir de Cz$ 190.000,00, financiamento direto pela Const. até 15 meses ou financiamento pela CEF.

Residencial Clube Campobelo, na Av. Hermes Fontes, com 2 e 3 quartos, varanda, dep. de empregada completa, cond fechado, piscina, quadra poliesportiva, salão de jogos, sauna, parque infantil, estacionamento privativo. Financiamento direto pela Construtora em até 12 meses ou financiamento pela CEF. entrega nov/86.

Edifício Mediterranee, ao lado do Hiper G. Barbosa, Salgado Filho, com 3/4, suite, armário embutido, varanda, dependência empregada completa, garagem, cond. Fechado C/ salão de festas, piscina, parque e etc. fino acabamento, financiado direto P/ Const. até 08 meses.

APTOS A ALUGAR

54 – No Médici III 3/4, sala, cozinha, WC social, gradeado, Cz$ 3.500,00.

53 – Grageru, 3/4, sala, cozinha, WC social, sanit. empregada, tefefone, Cz$ 5.000,00.

52 – No S. Domingos 3/4, sala, cozinha, área de serviço, dep. de emp. comp. gradeado, WC social, lustres, est. privat. Cz$ 6.000,00.

51 – No Contorno, 3/4, sala, cozinha, WC social, dep. de empreg. Cz$ 3.000,00.

46 – Grageru 3/4, sala, cozinha, dep. emp. completa áres de serviço, Cz$ 3.500,00.

84 – Centro 3/4, sala, cozinha, dep. empregada, WC, sintecado, nascente, interfone e garagem, Cz$ 6.000,00.

37 – No A. Franco 3/4, sala, cozinha, área, WC social, nescente. Todo mobiliado, Cz$ 3.500,00.

GALPÃO A ALUGAR

50 – Santo Antonio, galpão com garagem e escritório, Cz$ 18.000,00.

CASAS A ALUGAR

48 – Bairro América, 2/4, cozinha, WC. quintal, recuada. Cz$ 3.000,00.

47 – Siqueira Campos, 4 quartos, 2 salas, cozinha, WC, banheiro c/box, área de serviço, garagem, quintal, Cz$ 5.000,00.

44 – Ma Luzia, 3 quartos, sendo 1 suite, sala, cozinha, área serv., varanda, dep. comp. garagem, Cz$ 8.000,00.

43 – Na Luzia, 6 quartos, 3 WC c/suite, 2 salas, dep. comp. empreg. varanda, cozinha, área de serviço, jardim e garagem para 5 carros, Cz$ 15.000,00.

36 – No Centro 5 quartos ... suite, 3 salas, WC social ... 4 varandas sendo 1 fechada ... 4/4 nas dep. de empregada ... dependências, Cz$ 25.000,00.

347 – Na Jabotiana 3/4, sala ... WC, valor, Cz$ 45.000,00 ... 1.100,00.

342 – No São José 3/4, sendo 1 ... dep. empregada, Cz$ 280.000 ... prest. Cz$ 1.800,00.

331 – Na Atalaia, 3/4, sala ... dep. empreg. área de serviço ... gem coberta, Cz$ 130.000,00 ... Cz$ 508,00.

APTOS A VENDA

800 – Grageru, 3/4, sala, cozinha ... a serv. grad. valor Cz$ 70.000,00

802 – Saneamento, 3/4, sala ... área de serviço, WC, dep. ... valor, Cz$ 50.000,00, prest. ... 990,00.

267 – Na Luzia, 3 quartos ... reversível, cozinha, sala, varanda ... social, área de serviço, todo gra... todo sintecado, box ... social, estacionamento ... valor do imóvel, Cz$ 70.000,00 ... Cz$ 505,00.

CASAS A VENDA

345 – No São José, 3 quartos ... WC social, dependência ... de empregada, garagem p/ 1 ... toda gradeada. Medindo 10x28 ... Cz$ 735.000,00.

321 – No Siqueira Campos ... a linha do trem, com 3 quartos ... copa, cozinha, varanda, depen... empregada completa, área de ser... valor, Cz$ 170.000,00.

SÍTIOS/FAZENDAS

249 – Terreno ao lado do Co... Club, 250.000m2 C/82 tarefas ... Cz$ 251.000,00.

260 – No Lamarão, com ... água, luz, valor Cz$ 350.000,00

333 – No Município de São Cri... medindo 11000m2, toda ... c/ 7 fios de arame c/ energia ... a 700 mts. da pista, valor Cz$ 300.000,00.

309 – No Município de Salgado ... 11 tarefas com fruteiras de ... 1 casa c/ copa, cozinha, sala e quarto ... valor, Cz$ 500.000,00.

POMTO COMERCIAL

278 – Na Atalaia Nova, ótimo ponto comercial, terreno med. 18x35 ... valor, Cz$ 220.000,00.

TERRENOS

352 – Coroa do Meio, 429.000m2 ... pronto p/ construir.

290 – Centro 3/4, sala, cozinha ... WC social, Cz$ 220.000,00 e ... Cz$ 1.460,00.

287 – No Grageru 2/4, sala, cozinha ... WC social, dep. completa de em... vaz ... Cz$ 45.000,00.

VENDAS ALUGUEL, ADMINISTRAÇÃO

Sede: Centro – Rua Siriri, 912 – KS Busca Automática: 224 4478
Sede: Zona Sul – Av. Hermes Fontes, 1071 – Busca Automática: 226 ...
CRECI 067 – 071 – PJ

GAZETA DE SERGIPE
UM JORNAL DE TRADIÇÃO
POR ISSO MERECE
TODO SEU APOIO. ANUNCIE

CARLOS CORREA

1- A beleza de perfil da mance Cristhiane Brandin um close especial de Cláudio para esta coluna. Ela foi produzido por Marcos Raffou.

I SALÃO DE FOTOGRAFIA

Universidade Federal de Sergipe vai realizar durante o XV FESTIVAL DE ARTE DE SÃO CRISTOVÃO, de 24 a 26 de outubro de 1986, o I SALÃO DE FOTOGRAFIA, visando a estimular novos valores e a difundir a arte fotográfica.

Poderão participar do Salão, fotógrafos amadores residentes no Estado de Sergipe.

Os participantes poderão inscrever até cinco (5) fotos no tamanho 18 x 24, em preto branco, sem margem. Os trabalhos deverão ser inéditos, com tema livre.

Os trabalhos devem ser entregues até o dia 3 de outubro de 1986, no Centro de Cultura e Artes - Coordenação de Artes Visuais - Av. Ivo do Prado, 612.

oOo

Serão distribuidos os seguintes prêmio: 1o. - Cz$ 5.000,00 (cinco mil cruzados), 2o. - Cz$ 3.000,00 (tres mil cruzados) e 3o. - 2.000,00 (dois mil cruzados).

Serão também conferidos MENÇÕES HONROSAS a outras sete (7) fotos pela Comissão Julgadora, composta de 3 membros.

Os prêmios serão entregues no dia 26 de outubro de 1986, durante o encerramento do XV FEASC.

CÓDIGO PENAL

o programa de encerramen- Globo Canal 4 até hoje será filme O Emissário de Ma- na Sessão de Código Penal. o Paulo Newman, Domini- a, James Mason, Harry An- n Banen, Michel Hordern, rick, Peter Vaughan, Roland o Genn, Noel Purcell e Niall s.

a identidade falsa fornecida ntosh (Andrews), Inteligência Britânica, o agente Dearden (Newuman) e a Bela Smith (Sanda) cometem um roubo de diamantes, sendo ele preso posteriormente. Na prisão, Dearden entra em contato com presos que pertencem a um grupo que planeja e executa uma fuga na qual ele se inclui. Sua missão agora é se aproximar do homem que coordena as ações deste grupo de foras-da-lei, o influente parlamentar Sir George Wheeler (Mason).

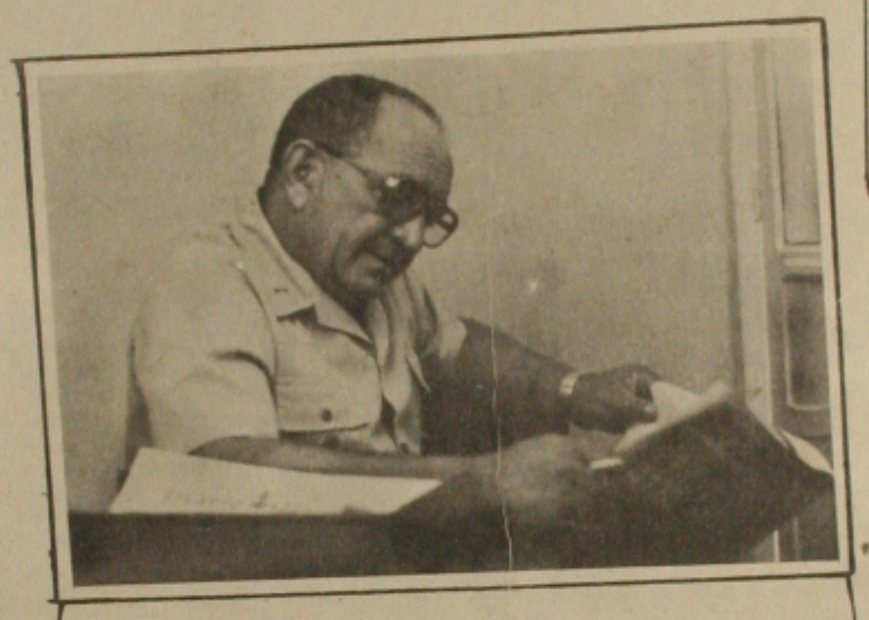

2- O Coronel João Barreto Mota, uma das forças politicas do nosso Estado, lutando por uma vaga na Assembléia legislativa no próximo dia 15 de novembro.

3- Sra. Josefa T. Santos, esposa do Dr. Armando Almeida dos Santos - Diretor do Ministério da Fazenda, recebeu no último domingo, Inúmeros votos de felicitações pelo transcurso do seu natalicio. Em tempo, os nossos parabéns.

AS REPÓRTERES

10 de Setembro, Chacrinha comemora 69 anos de idade. No mesmo dia, às 21h30, o Velho Guerreiro ocupa dois segmentos de As Repórteres, pela RTA canal 2, numa entrevista sensacional com Sandra Regina. Um dos últimos tropicalistas, Chacrinha assume sua irreverência e bom humor e não foge à inevitável pergunta: "O que é se clown no Brasil?".

A AMAZÔNIA DE JACQUES COUSTEAU

"A mais excitante de todas as viagens do barco Calypso". Com estas palavras o pesquisador Jacques Cousteau definiu sua 63a., expedição, realizada em 1982. Desde 1951, cruzou as águas do planeta em todas as direções, pesquisando a vida em mares, rios e lagos e, desta vez, durante 18 meses de estudos e investigações, revelou alguns dos mitos segredos escondidos na imensidão de Bacia Amazônica. A exemplo dos outros trabalhos de Cousteau e sua equipe, esta aventura foi fartamente documentada e transformada no especial. A Amazônia de Jacques Cousteau, inicialmente exibido em maio de 1985, com grande sucesso e audiência e que começa a ser reapresentado a partir de hoje (30), toda terça-feira, às 22h30m.

Inicialmente apresentado na televisão americana em 1984, este documentário, com seis horas de duração, será agora mostrado na integra, dividido em sete episódio. Em 1985, para sua primeira exibição no Brasil. A Amazônia de Jacques Cousteau foi reeditado pela equipe do Globo Repórter com quatro horas de duração.

cá-entre-nós

••• Saúde e Medicina é o novo programa dedicado à saúde. Veiculado às segundas, quartas e sextas-feiras, no horário das 18h30min., são estes os seguintes temas da semana: **Hipertensão arterial e Insuficiência coronária.**

•••••Encerra-se hoje às 20 horas, no Ginásio de Esporte Constâncio Vieira, os XI Jogos da Primavera. Vale conferir.

•••Logo mais às 12h30min, tem **Camerata de Violões** no programa **Contatos Musicais**, no Auditório da Reitoria.

•••O artista plástico **Lino da Costa**, encerra hoje a sua exposição na Galeria Jordão de Oliveira, situada no Campus Universitário.

•••Nesta quinta-feira (02), às 21 horas, o grande desfile de moda Alto Verão em benefício do Centro Social José Antonio da Costa Melo, numa promoção das Domadoras do Lions Serigy e participação especial da **New Flay Boutique**. O desfile será no Iate Clube de Aracaju.

••• No Centro de Criatividade "Governador João Alves Filho", encerra-se hoje a Mostra Retrospectiva em comemoração aos 15 anos de pintura da artista plástica **Anete Sobral**. A sala de exposição Mestre Olívio Mathias está sendo alvo de a Mostra.

••• O jovem comerciante Toinho Nunes (leia-se KANOA), acaba de retornar de São Paulo e Belo Horizonte trazendo em sua bagagem os melhores e atual lançamento da Primavera e Alto Verão. Vale conferir.

•••Os comerciantes Luiz Gustavo e Cássio Gabus Mendes, apresenta hoje e amanhã, às 21 horas, no Teatro Atheneu, o espetáculo "Baixa Sociedade".

•••Um novo visual para **Bruna Lombardi**, em Roda de Fogo, a partir do capítulo 45. Livre de aplique ela está de novo de cabelos curtos, mas sem franja, para diferenciar de Memórias de Um Gigolô. O estilo de Lúcia Brandão permanece o mesmo, chique e sóbrio.

••• Amanhã (quarta-feira) é dia da apresentação do conjunto PARALAMAS DO SUCESSO, no Ginásio de Esportes Constâncio Vieira, a partir das 21h30min., numa promoção de **Pinga Promoções**. Os ingressos estão à venda na Farmácia Confiança.

•••A nossa amiga **Walmir Sandes** juntamente com Irê, estão abafando com o comercial do Café Maratá. É isso aí!

•••Eu, Miriam, Djaldo Queiroz, João Augusto Barreto, Arivaldo Andrade, Joselito avec noiva, Dário e Heloisa pintaram no pedaço do Mocambo de Palha na última sexta. No cardápio o Camarão a Milanesa além do Surubim assado na brasa.

••• Pedrito Leite recebeu na noite do último sábado em sua residência à rua Porto da Folha, 433, com muito caruru, galinha assada, Scoth e cerveja, inúmeros amigos para comemorar a passagem de mais uma primavera.

OS TRABALHOS INÉDITOS DE INÁCIO

O Artista Plástico Inácio, estará na próxima quinta-feira (02), recebendo a comunidade sergipana na Galeria J. Inácio, para contemplar os belíssimos trabalhos cheio de aspiração e arte.

Os quadros trazem a emoções retratada e expressão através dos óleos sobre teles deste artista, que a mais de sete episódio. Em 1985, para sua pritar. Para esta exposição, Inácio preparou cerca de 35 trabalhos, dos quais, serão selecionados 25 para mostrar ao público sergipano.

4 - O jovem comerciante Antonio Carlos estará hoje contraindo matrimonio com a senhorita Vânia. Ele é filho do casal Antonio Alves e Irami de Almeida e ela filha do casal José e Maria de Almeida. O casamento será realizado na Igreja Matriz Santo Antonio da Almas de Itabaina às 17 horas. Ao futuro os parabéns dos que formam a GAZETA DE SERGIPE.

IMOBILIARIA E CONSTRUÇÕES LTDA.

RUA JOÃO PESSOA, 320 SALA 814
8° ANDAR ED. CIDADE DE ARACAJU
TEL: 222-7326 CRECI. N° 32

Aluga-se uma casa reformada com 3 quartos, sala, dependência de empregada, garagem para vários carros, piso em taco e lageada, localizada no Inácio Barbosa. Aluguel Cz$ 5.000,00.

Vende-se Casa Reformada com 3 quartos, 1 Suite, localizada a Rua Vidal Negreiros Conjunto Inácio Barbosa. Preço Cz$ 500.000,00.

Vende-se uma Pizzaria com ótima instalações, localizada a Rua Sta. Luzia com Estância, Esquina, em pleno funcionamento, preço de ocasião Cz$ 160.000,00.

Se você tem um imóvel para vender, nos temos o compraador, consulte-nos Tel: 222--7326.

Vende-se uma Fazenda medindo 450 tarefas, toda em capim, curral, cercada, bastante águaç- localizada em Poço Redondo. Preço Cz$..... 1.000.000,00.

Vende-se a chave de um apartamento localizado Ed. Casa Grande 2° andar, ótimo estado de conservação Preço Cz$ 200.000,00.

Vende-se uma Geladeira a gás seminova marca Consul, em bom estado de conservação e funcionamento. Preço Cz$ 4.000,00.

Vende-se um grupo Gerador com motor Yammar NBS/50 Diesel, com Gerador Montegomere para 1500 velas, em bom estado de conservação e funcionamento. Preço Cz$ 16.000,00

Vende-se um sitio de Laranja, medindo 10 tarefas, localizado no povoado Grotão municipio de Salgado, estrada o Pólo Nordeste, com casa de Morador, Cisterna, energia na porta, com 5 tarefas de Laranjeiras produzindo 40.000 frutos por safra. Preço Cz$ 200.000,00.

Compramos terrenos em qualquer parte da cidade consulte-nos Tel: 222--7326.

Vende-se um terreno medindo 10x25 ótimo local para construção próximo a Vivendas do Sul, terreno próprio, aterrado. Preço Cz$..... 220.000,00.

Vende-se em Atalaia próximo a Telergipe, um terreno para construção, medindo 14x25 todo murado e aterrado localizado em frente ao Praia Hotel. Preço Cz$ 300.000,00.

Vende-se as instalações de um mercadinho localizado no prédio do mercado do Bairro América, ótima localização, preço Cz$ 50.000,00.

Vende-se um terreno as margens da BR 101 em Itaporanga próximo ao minadouro da Terra Dura, medindo 70 tarefas toda cercada, casa de Morador, terreno pronto para criar. Preço Cz$ 300.000,00.

Vende-se um teereno as margens da BR 101 vizinho as granjas do Pina em Itaporanga, medindo 22 tarefas, preço Cz$ 150.000,00.

Vende-se um terreno medindo 11x25 atraz do Flanboiant, terreno próprio, aterrado, boa localização, preço Cz$ 250.000,00.

Vende-se uma propriedade as margens da BR 101 municipio de Estância, medindo 700 tarefas, toda em baixa, cortada pelo Rio Água Branca, ótima localização, preço por tarefa Cz$ 3.000,00.

CINEMAS

ARACAJU — PALACE — R. BRANCO — PLAZA

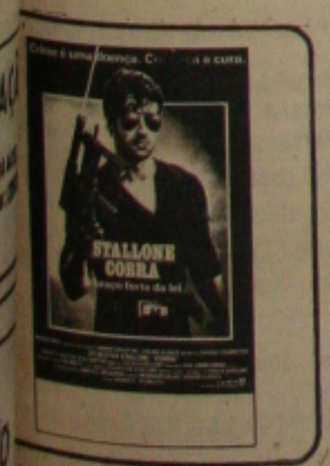

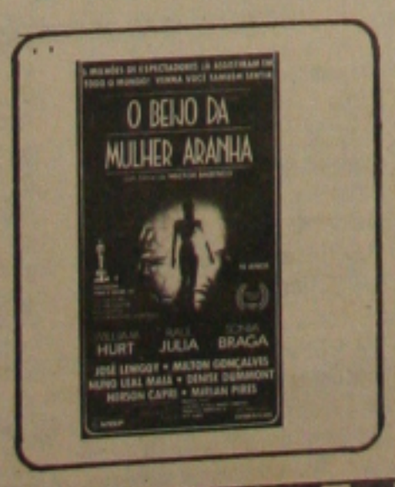

Crise do Confiança pode levar a diretoria a promover modificações

Luisinho (com a bola) evitou uma goleada contra o Central.

O Confiança foi envolvido pelo ataque do Central.

Sergipe tenta adiamento do jogo contra o Paissandu

Dirigentes do Sergipe estão tentando junto à CBF, um adiamento da partida entre o time rubro e o Paissandu, marcado para a noite de amanhã no Lourival Batista. É que com o problema dos cancelamentos de vôos em todo o Brasil e a greve dos comissários da Vasp a situação está ficando meio crítica e o Sergipe que ontem jogou em Joinville não sabia ainda a hora que deveria chegar hoje a Aracaju, caso consiga livre embarque. O certo é que o time rubro teve que deixar Joinville por via rodoviária até São Paulo e só deverá chegar a Aracaju as primeiras horas da madrugada de amanhã. Para voltar a campo na noite de quarta-feira, será mesmo uma verdadeira maratona com um grande desgaste para os atletas do Sergipe.

Como o time rubro ainda luta por uma classificação no seu grupo, os dirigentes do Sergipe estão tentando adiar o jogo para quinta-feira, ou até mesmo cancelar para uma próxima oportunidade, mesmo porque não cabe ao Sergipe nenhuma culpa pela desorganização da CBF e o time sergipano não pode pagar preço alto por todos esses desmandos. O que está tornando difícil a transferência é que o Confiança tem jogo marcado para o Batistão, na quinta-feira pelo Torneio Paralelo e a CBF não sabe ainda como resolver o problema.

À REVELIA

Caso a CBF não encontre uma solução para o caso, os dirigentes do Sergipe estão mesmo com o firme propósito de não ir a campo na quarta-feira a noite, mesmo porque existe uma lei do CND que dá total cobertura ao time sergipano. Segundo o CND nenhum clube profissional pode realizar uma partida de futebol sem que no mínimo haja um intervalo de 66 horas entre duas partidas oficiais e como o Sergipe jogou ontem à noite contra o Joinville esse intervalo de 66 horas só se completará na quinta-feira. Até ontem Pedro Lopes consultado sobre o assunto não havia dado uma reposta.

A própria FSF defendendo um interesse do seu filiado está mantendo contatos com a CBF e hoje poderá dar uma solução para o caso. O presidente Manoel Cardoso também está interessado no problema, pois nessa situação pode estar em jogo além do interesse do Sergipe, interesses do futebol sergipano que é a classificação do time rubro para a próxima fase da

Confiança perde e Central aplica olé

Perder para o Central de Caruaru dentro de casa já é um grande castigo para o campeão sergipano. Porém perder como perdeu domingo o Confiança é simplesmente decepcionante, principalmente para sua grande torcida. O time esteve irreconhecível durante todo o jogo e nem mesmo as modificações feitas pelo treinador Duque surtiram os resultados esperados. No segundo tempo, o Central dominou as ações, chegou ao gol da vitória e ainda se deu ao luxoi de ensaiar um olé sobre o Confiança. O time Patativa esteve animado por uma pequena e barulhenta torcida, que ocupou o lado do gol de entrado do Batistão, promovendo uma verdadeira arruação, mas incentivando o seu time à vitória.

O único gol da partida foi marcado por Pacheco no segundo tempo. O Confiança se rendeu ao domínio do Central que agora com oito pontos ganhos está lutando pela classificação junto com o Americano, o seu adversário da próxima quarta-feira em Caruaru. Sem muita objetividade no ataque, o time proletário poucas vezes esteve perto de marcar e nas oportunidades criadas o goleiro Carlinhos aparecia como salvador. O gole nasceu de uma falha coletiva da zaga, culminando com um chute forte e certeiro de Pacheco pegando desprevenido o goleiro Luisinho, que nada pode fazer. A renda da partida foi pouco mais de Cz$ 53 mil e o juiz da partida foi o maranhense José Crisaldo da Silva, auxiliado por José Marinho da Silova e Marcilon da Silva Moreira. O Confiança perdeu com: Luisnho, Clésio (Péricles), Luis Carlos, Anselmo e Marquinhos; Merica, Zé Carlos e Edir; Aldair, Idalmir (Jorge) e Nilson. Central - Carlinhos, Zé Carlos, Vilmar, Timbó e Falcão; João Luis, Pacheco e Zico; Ronaldo, Zeca e Escurinho.

Apesar das afirmativas do presidente Carisvaldo Resende de que está tudo bem no Confiança. Quem frequenta as hostes do time sente que no ar já se delimita o início de uma crise a começar pela parte disciplinar. O atleta Freitas se negou a sentar no banco de reservas no último domingo e isso pode levar a diretoria a tomar sérias medidas contra o atleta, colocando inclusive o seu passe à venda, uma vez que ele tem passe preso ao Confiança. Por outro lado pode ser até que nada venha a acontecer, pois idêntico problema já foi registrado com o zagueiro Luis Carlos e como na condição de único jogador na posição, visto que Almir não rendeu o suficiente a diretoria após anunciar que Luis Carlos seria dispensado, foi obrigada a "engolir" a indisciplina do jogador e hoje Luis Carlos é titular no Confiança.

No entanto a situação de Freitas é totalmente diferente. Existem outros jogadores para substituí-lo, talvez até com mais eficiência e uma prova disso é a presença de Idalmir no time. A verdade é que até ontem não havia sido tomada uma atitude, mas o jogador não apareceu para o jogo contra o Central de Caruaru e esse fato deixou o treinador Duque bastante contrariado. Ele inclusive se nega a falar com a imprensa sobre o assunto, alegando que é problema da diretoria. Ele resolve os problemas técnicos. Disciplina é com o presidente.

DESPEDIDA

O Confiança não tem mais nenhuma condição de se classificar. E para quem esperava uma participação melhor do campeão sergipano, está decepcionado com os pontos conseguidos até agora pelo Confiança e principalmente pela forma como o tive se apresentando, perdendo jogos dentro de casa, quando poderia muito bem vencer e hoje estar em uma condição melhor na tábua de classificação. O goleiro Luisinho, uma dos atletas mais regulares da equipe, afirma que o time não se controu nessa Copa Brasil, e alega como motivo principal o fatro de haver estreado fora de casa e as constantes e cansativas viagens, que de certa forma tem influido no rendimento técnico da equipe, pois ele acredita que o elenco está desgastado. Há quem apresente como motivo para a péssima capanha as comemorações pela conquista do título. O torcedor proletário merecia muito mais da equipe e apesar de estar comparecendo aos jogos o time não vem correspondendo.

Quinta-feira, o Confiança tem mais um encontro pela Copa Brasil. Vai enfrentar o time da Catuense no Batistão. Há interesse dos jogadores lutar por uma vitória para encerrar a campanha com bons resultados. O jogo de despedida será [illegible] mingo - se houver rese[illegible] vôos - na cidade de Vi[illegible] tra a Desportiva. Para [illegible] marcada a reapresen[illegible] elenco no Sabino Ribei[illegible] nhã Duque comandará [illegible] no Batistão, para defi[illegible] equipe. Ele pretende vo[illegible] zer algumas modifica[illegible] time, mas ainda não [illegible] que modificações serão e[illegible] setores. O certo é que [illegible] mento do time não ve[illegible] dando ao treinador.

BAIXAS

Da partida contra o C[illegible] única baixa foi o zagueiro [illegible] Ele deixou o campo, [illegible] primeiro tempoi e se [illegible] dessa forma no principa[illegible] ma do treinador para o [illegible] tra a Catuense. Clésio [illegible] cuidados médicos e a d[illegible] da sua recuperação po[illegible] não participar do jogo [illegible] Catuense. Nas demais [illegible] Duque não conta com [illegible] mas.

Financeiramente o C[illegible] não vem tendo também [illegible] dos compensadores. Seu [illegible] em casa apesar do apoio [illegible] cida, não tem apresenta[illegible] arrecadações e foram de [illegible] resultados financeiros te[illegible] ainda piores. Além de [illegible] tecnicamente, o Confiança [illegible] xará a Copa Brasil, com [illegible] juizo cujo montante não [illegible] ainda ser avaliado.

Sergipe consegue bom resultado ao empatar com Joinville

O Sergipe conseguiu ontem à noite contra o Joinville um excelente resultado ao empatar pelo marcador de 1 a 1. O time rubro abriu o escore logo aos 5' de jogo através de Nininho, aproveitando um excelente lançamento de Paulinho. O Joinville chegou ao empate ainda no primeiro tempo através de Mirandinha.

O time rubro iniciou muito bem a partida e chegou a ter um certo predomínio dentro de campo tempo em Paulinho sua maior figura. Logo nos primeiros minutos de jogo o time rubro levava sérios perigos ao gol do Joinville o que preocupava o time local, que esperava do time visitante um futebol retraído e jogando na defesa e partindo nos contra ataques. O que se viu foi um Sergipe, valente, procurando o gol e este veio logo aos cinco minutos. Com o marcador ao seu favor o Sergipe passou a tocar mais a bola do que se aproveitou o Joinville para crescer de produção e passou a pressionar o gol de Pompéia que estava muito bem na partida e não dando chances do time local chegar ao empate. Apesar da insistência dos jogadores do Joinville durante quase todo decorrer do primeiro tempo o gol de empate só viria sair no final da fase inicial.

Na etapa complementar o Sergipe entrou retraído em seu meio de campo e com uma defesa bem postada e soube manter até o final o marcado de um a um. No final os rubros foram elogiados pela crônica local, e Paulinho foi considerado o melhor jogador em campo, pela sua postura e pelos lances bonitos que proporcionou ao torcedor local.

Unificado perto do título

O XI Jogos da Primavera chegam ao seu final hoje à noite no Ginásio Constâncio Vieira. A solenidade de encerramento deverá contar com a presença do Governador João Alves Filho, do Secretário da Educação João Gomes Barreto, do desportista Leó Filho, Subsecretaria de Esporte e lazer e diversas autoridades convidadas para o evento. A competição iniciou no último dia 20 com grande desfile na Barão de Maroim teve um desenvolvimento tranquilo reunindo um grande número de jovens, nas quadras, pistas Ginásios, enfim em qualquer lugar onde houvesse uma disputa colegial.

O Colégio Castelo Barnco que liderou até sábado a competição seguido de perto pelo Unificado, viu desde domingo essa liderança passar para o seu mais ferrenho perseguidor. Hoje o Unificado é o líder da competição com 208 pontos conquistados e tem tudo para se sagrar campeão, serão disputados durante o dia de hoje e a noite mementos antes da solenidade de encerramento.

RESULTADOS PARCIAIS

Encerradas as provas das modalidades de GINÁSTICA ARTISTA "A e B" Masc. e Fem.; NATAÇÃO "A e B" Masc. o Fem.; ATLETISMO "A B e C E C" Masc. e Fem.; JUDÔ "A, B e C"; CAPOEIRA "A e B", FUTEBOL DE MESA "A B e C" CICLISMO "A B e C" Masc. e Fem.; SALTOS ORNAMENTAIS "A e B" Masc. e Fem.; HANDEBOL "C" Fem.; KARATÊ "A e B" Masc. e Fem.; TENIS DE MESA "A, B e C" Masc. e Fem.; XADREZ "A B e C" Masc. e "A e B" Fem.; POLO AQUÁTICO "A e B", TENIS DE CAMPO "A, B e C" Masc. e FEM.; GINÁSTICA RITMICA DESPORTIVA "A e B" BASQUETEBOL "C" Masc. e FUTEBOL DE CAMPO, CATEGORIA

Desportistas apoiam Mangueira

O candidato a Deputado Estadual Wellington Mangueira, pelo Partido Comunista Brasileiro, na Aliança Democrática, vem recebendo apoios de vários desportistas sergipanos, depois da defesa que fez, no horário gratuito do Tribunal Eleitoral na televisão, da tese das duas divisões do campeonato estadual de futebol de Sergipe, sendo que, anualmente, os dois últimos colocados na primeira desceriam e os dois primeiros classificados da segunda subiriam para primeira.

Dentre os desportistas de maior destaque estão o próprio Presidente da Federação Sergipana de Futebol, Prof. Manoel Cardoso Barreto, o jornalista Leó Filho, Sub-secretário de Esporte do Estado; assim com o Presidente da Federação Sergipana de Futebol de Salão, George Oliveira. O Diretor de Esportes do Cotinguiba Esporte Clube, Gildo Belém, é tão entusiasta com a idéia do candidato comunista que juntamente com aqueles dois últimos, compromete-se com sua campanha e está empenhado em sua eleição.

CAMPOS DE FUTEBOL

Wellington Mangueira, em campanha eleitoral, nos discursos e nas entrevistas, vem defendendo sua tese e denunciando aa injustiça dos times de futebol da segunda divisão que passam mais de nove meses inativos, criando, por isso uma série de dificuldades para continuar mantendo um bom plantel e contratação de craques, sem possuir dinheiro em caixa e ajda dos responsáveis do desenvolvimento do futebol em Sergipe.

O candidato que par[illegible] inauguração do Estádio J[illegible] Filho, na cidade de Propri[illegible] o Governador do Estado [illegible] sua iniciativa e o estimulou [illegible] gesto em cidades impor[illegible] interior do Estado, como [illegible] Boquim, Aquidabã e Tobias [illegible] tidas como celeiros de bons [illegible] de futebol.

CAIXA ECONÔMICA FEDERAL

RESULTADO PROVISÓRIO DO TESTE Nº 824, purado em 25.[illegible]
Total líquido a ratear Cz$ 15.289.806,27.
129apostas ganhadoras com 15 pontos, cabendo a cada uma [illegible] 118.525,6[illegible]

DISCRIMINAÇÃO DE POSTAS GANHADORAS POR ESTADO

Amazonas		
Bahia	01	Paraíba
Brasília	08	Paraná
Espírito Santo	03	Pernambuco
Goiás	01	Rio Grande do Sul
Maranhão	05	Rio de Janeiro
Mato Grosso do Sul	01	Santa Catarina
Minas Gerais	01	Sã Paulo
	15	

De acordo com o Artigo 19 da Norma Geral dos Concursos de Prognósticos Esportivos, haverá um prazo de 10 dias, contados a partir desta [illegible] para reclamações, as quais deverão ser apresentadas à Rua Zaqueu Bra[illegible] 526, Sergipe, até o dia 09.10.86.

Não serão aceitas reclamações por via postal.

O FORTE DA CAIXA É VOCÊ