# GAZETA DE SERGIPE

ACAJU, QUINTA-FEIRA 04 DE DEZEMBRO DE 1986 ANO XXXI Nº 8.425 Cz$ 2,00

FUNDADOR: ORLANDO DANTAS


EXCLUSIVO PARA ASSINANTES ZONA 1

# Pedida a prisão preventiva de suspeitos do assassinato do prefeito de Canhoba

Foi enviado esta semana a Comarca de Propriá, o pedido de prisão preventiva de três elementos envolvidos no assassinato do prefeito de Canhoba, Paulo Gonçalves de Sá, de 53 anos, o "Paulo Alagoano", ocorrido na madrugada do dia 8 do mês passado, naquela cidade, após a realização de um comício da coligação peemedebista. Os nomes dos suspeitos estão sendo mantidos em sigilo pela Polícia Civil, que teme a fuga deles, suas identidades sejam divulgadas pela imprensa.

O pedido deverá ser analisado pela Justiça ainda esta semana, quando então o Juiz deverá dar o parecer favorável ou não à expedição do mandado de prisão. A Polícia chegou aos elementos através de informações de moradores da cidade de Canhoba e afirma que a morte do prefeito está relacionada com questões de família.

O inquérito já tem mais de 50 folhas datilografadas em espaço dois, além de vários recortes de jornais contando o crime e a vida pregressa de Paulo Gonçalves de Sá. O jornal "O Imparcial", de São Luiz (MA) tem dado grande cobertura à morte do Prefeito, pois o mesmo era considerado naquele Estado como elemento frio e calculista.

De acordo com o referido matutino, Paulo Gonçalves de Sá matou o seu concorrente à Prefeitura de Dom Pedro (MA), José Olavo Sampaio, porque este teria denunciado à Polícia Federal como proprietário de uma grande área de terra onde vinha sendo cultivada maconha, sob a proteção de vários pistoleiros. Olavo Sampaio, por causa disso, recebeu quatro tiros - dois na cabeça e dois na altura do coração, falecendo no local.

### OS CRIMES DO PREFEITO

O jornal publicou que além do candidato a prefeito, "Paulo Alagoano" teria matado também o sobrinho, José Oton Gonçaves, o irmão, Benedito, e o vereador Santos Belo. Depois veio para Sergipe ficando na cidade de Canhoba. Em 1982, Paulo Gonçalves tenta uma nova investida criminosa. Dessa vez ele viajou disposto a liquidar com toda a família do seu irmão Oton Gonçalves, que segundo ele, estava planejando matá-lo. Ele chegou em Presidente Dutra com 20 homens armados e a Polícia ficou à distância, porque o destacamento só tinha seis soldados e sofreria baixa de imediato. No final ninguém saiu ferido.

"O Imparcial" diz ainda que Paulo Gonçalves era tido como um bom prefeito e tudo fez para esconder a sua vida de crimes no Maranhão. E que sua morte foi por vingança.

## Sindicalistas mantêm a greve geral

ASÍLIA – Os líderes sindica- reunidos ontem à tarde, em a, decidiram pela greve de ência por 24 horas, em todo prevista para o próximo dia 12. do o representante da COOP, Andrei Mejreles. O mento deseja a revogação das as adotadas pelo chamado o Cruzado II" e o fim da sanoria da externa.

STROS

Ministro do Trabalho, Almir anotto, reune-se com o presi- da CGT, Jaoquim dos Santos ade, o "Joaquimzão", e com stro da Fazenda, Dilson Funaro, ndo o Ministro do Trabalho reunião foi produtiva pelo fato Governo estar tratando com rancas sindicais conhecidas e firmes na defesa de suas ções".

mir Pazzianotto afirmou que está aos líderes sindicais, nesta ão, as dificuldades nacionais e ência de um ponto de estran- mento, que é a dívida externa, ndo ele, os credores externos te decisiva importância para este ento da economia nacional.

e disse, concordando com os s sindicais da CGT, que a ão do índice inflacionário é r em importância em relação a política econômica que possa r o crescimento, gerar empre- valorizar trabalhadores e comba- inflação.

BRASÍLIA 03 – Os Ministros da Fazenda, Dilson Funaro, e do Trabalho, Almir Pazzianotto, reunidos hoje com o presidente da CGT, Joaquim dos Santos Andrade e outras lideranças sindicais debatem questões importantes da política econômica (Foto Ailton Freitas – Telefoto EBN)

O Ministro da Fazenda Dilson Funaro disse ao sair da reunião CTM os membros da CGT realizada no Gabinete do Ministro do Trabalho Almir Pazzianotto, que o Governo está discutindo com os trabalhadores o compromisso que foi firmado com eles no plano de estabilização econômica de 28 de fevereiro passado.

Funaro, questionado pelos trabalhadores presentes à reunião disse que o importante não é mudar a fórmula do cálculo da inflação. O Ministro disse que o que pode ser revisto são os preços que influem no IPC, e negou que tenha conversado com os membros da CGT agora de manhã sobre a questão da greve programada para o dia 12, "porque o governo não conversa sobre pressão".

-- O que nos fizemos foi explicar o porque dessas novas medidas econômicas e os trabalhadores manifestaram compreensão com os nossos argumentos. Sobre a questao dos impostos Funaro reafirmou que eles não entram no cálculo inflacionário. Ele disse ainda que o governo está disposto à ouvir também os membros da CUT, mas de antemão descartou a possibilidade de ser decretada a moratória sobre a dívida externa.

## Porto reage contra notícias do "Trem"

BRASÍLIA — As notícias publicadas por alguns órgãos de imprensa dando conta de que o Senado Federal vai contratar novos funcionários, através de um chamado "Trem-da-alegria", foram repudiadas, ontem por diversos senadores, entre os quais o próprio presidente José Fragelli (PMDB-MS).

O primeiro a reagir às informações da imprensa foi o senador Passos Porto (PMDB-SE), 2º vice-Presidente do Senado. Passos Porto se mostrou indignado com o noticiário do "Jornal do Brasil" e de "O Estado de S. Paulo", de que ele e o senador Martins Filho (PMDB-RN) estariam comandando um novo "Trem-da-alegria".

A reportagem acusa a Passos Porto e Martins Filho de estarem obstruindo a votação de nomes de embaixadores para forçar o Senado a aprovar 2 projetos de resolução que tratam da política de pessoal do Senado. Mas Passos Porto lembrou que, em todo o seu mandato, jamais obstruiu qualquer votação., ao contrário, procurou, sempre, adotar uma atitude conciliatória.

### LAMENTÁVEL

Para ele, é lamentável que jornalistas que militam no Senado e que convivem com senadores diuturnamente se disponham a agredir gratuitamente dois senadores e a atingir a honorabilidade da própria instituição. Passos Porto reconhece que a imprensa é essencial para a democracia e para o aperfeiçoamento das instituições, mas se queixou do comportamento de alguns jornalistas.

— O que é preciso é reeducar alguns poucos jornalistas, para que eles sempre digam a verdade, anotem e ponham na imprensa aqueles fatos que são verdadeiros, a fim de que a sociedade que está lá fora e que é orientada através da imprensa, que forma a opinião pública, não tenha do Poder Legislativo e de qualquer de seus membros a informação que não seja a verdadeira, enfatizou.

Passos Porto recebeu diversas manifestações de solidariedade e de apreço. A primeira foi do senador Martins Filho, que também se defendeu das acusações daqueles dois jornais, afirmando que sempre andou de cabeça erguida e jamais deixou manchas ao longo de sua vida pública.

Martins Filho se colocou na defesa dos projetos que modificam a estrutura de pessoal do Senado, dizendo que não há nada de indigno na matéria e que eles devem ser franqueados a um total análise da imprensa.

Por sua vez, os senadores Humberto Lucena (PMDB-PB) e Octávio Cardoso (PDS-RS), Hélio Gueiros (PMDB-PA), João Lobo (PFL-PI) e Carlos Chiarelli (RS), líder do PFL, também hipotecaram solidariedade a Passos Porto, rebatendo as acusações dos jornais.

## RN continua em terremotos

TAL (EBN) — Depois de madrugada sem ocorrên- dois novos tremores de foram sentidos na manhã ontem em João Câmara, ndo informação do profes- Alberto Veloso. Sismológico UNB, que se encontra na ão. Ele disse que o primeiro or aconteceu às 6h25m, al- ado a magnitude de 3.3 e o ndo às 8h03m, chegando a na escala Richter, sendo este ais forte registrado nas últi- 24 horas, fazendo inclusive er as paredes das residên- no centro da cidade.

professor Alberto Veloso eiou que de agosto até agora, oram registrados na região s de cinco mil abalos de va- da intensidade.

## Ministério da Educação alerta para não majoração da anuidade

BRASÍLIA — O Secretário-geral do Ministério da Educação, Aloísio Sotero, reafirmou ontem que nenhuma espécie de aumento nas anuidades pode ser cobrada por estabelecimentos particulares de ensino, até que o MEC defina - com o Ministério da Fazenda e o do Planejamento - o índice de reajuste para 1987. Esse índice, segundo Sotero, deve ser anunciado em janeiro.

Aloísio Sotero esclareceu que nem mesmo matrículas ou adiantamentos de matrículas para 1987 devem ser pagos com aumentos antes do anúncio do reajuste. Ele informou que, no caso de alguns estabelecimentos cobrarem esse tipo de parcela de anuidade, o pagamento deve ser feito tomando em conta os valores cobrados na matrícula de 1986.

O Secretário-geral do MEC disse ainda que as comissões de encargos educacionais dos Conselhos Estaduais de Educação também serão ouvidas, até o final do ano, antes portanto da definição do índice de reajuste das anuidades.

## Telefones: 4,5 mil inscritos

Até ontem mais de quatro mil pessoas já tinham sido cadastradas pela empresa de Telecomunicação de Sergipe – TELERGIPE, para aquisição de telefones residenciais e não residenciais que serão comercializados pela subsidiária da Telebrás. Segundo o assessor de comunicação da empresa, Rocco Donádio, os pedidos serão analizados e, posteriormente comercializados com as pessoas que ainda não possuem uma linha telefônica.

Dos quatro mil e quinhentos e vinte e cinco solicitações para a compra do telefone, quase três mil são da Capital e o restante do interior. Segundo Rocco Donádio, a Telergipe não exige salário-base do usuário e nem tampouco fará qualquer levantamento da pessoa junto ao Serviço de Proteção ao Crédito (SPC). (Matéria na página 04).

## erveja já tem novo preço

BRASÍLIA — Os refrigerantes o serão afetados pela Portaria SUNAB que aumentou a cer- a, permanecendo com os pre- congelados, determina a rtaria, publicada no Diário icial da União, desde ontem, arrara de cerveja comum está stando Cz$ 13,60.

A cerveja extra passa a Cz$ 5,80, enquanto a mini-cerveja está custando Cz$ 8,40 (a co- hum) e Cz$ 10,10 (a extra). O chope claro passa a ser cobrado Cz$ 28,00 1.000 ml e Cz$ 8,40 tulipa, o chope escuro está cus- ndo Cz$ 31,00 (1.000 ml) e Cz$ 9,30 a tulipa.

## PMDB divulga hoje documento sobre "Cruzado"

BRASÍLIA — "A dívida externa é o gargalo da crise: ou se resolve esse problema agora, já, ou o Brasil caminha para o caos". Com esta afirmação, o presidente do PMDB, deputado Ulysses Guimarães, procurou sintetizar o documento que o partido divulga hoje à Nação, tentando explicar os reajustes do Plano Cruzado e recuperar a sua imagem junto à opinião pública. Para se recuperar dos desgastes, o PMDB pretende nesse documento fazer propostas ousadas, ao governo, que contrariam a posição dos próprios ministros da área econômica, como a mudança do índice de cálculo da inflação e investimentos mais substantivos na área social.

O partido, segundo informou Ulysses, apontará caminhos para a solução do problema da dívida, mas não quis avançar nas sugestões. O próprio Ulysses é a maioria do PMDB, porém, defendem a suspensão imediata dos pagamentos dos serviços da dívida, que atingem anualmente a casa dos 12 bilhões de dólares.

— Esse é o grande problema da dívida - disse Ulysses - e terá que ser resolvido agora. Eu nem mais chamo isso de sangria. É uma hemorragia que está enfraquecendo o Brasil, corroendo os assalariados.

O documento anunciado por Ulysses pegou de surpresa a maioria dos peemedebistas que com ele estava discutindo a apresentação de sugestões para o governo. Essa idéia, inclusive, foi por ele rejeitada, durante a reunião da cúpula, realizada na última quinta-feira, dia dos incidentes de Brasília. Ele optou, com o consentimento dos demais dirigentes do partido, em transferir a elaboração desse documento para a Fundação Pedroso Horta, tendo mesmo convocado a Brasília o presidente da entidade, o senador Severo Gomes, que se encontrava nos Estados Unidos.


SERVIÇO SOCIAL DA INDÚSTRIA

COMUNICADO

A Direção Regional do SESI comunica a todas as empresas que fazem a clientela da Cozinha Industrial da Entidade, que a partir de hoje, dia 4, está suspenso temporariamente o fornecimento de refeições por aquela cozinha, em virtude da necessidade urgente de reparos e manutenção dos seus equipamentos.

Solicitando a compreensão de todos, informa ainda que tão logo sejam complementados os trabalhos de recuperação e manutenção, será comunicado à sua clientela o reinício de suas atividades, o que está previsto para breve.

IDALITO DE OLIVEIRA
Diretor Regional

# Com aumento da matéria prima do pão, panificadores querem aumento de 30%

O presidente do Sindicato dos Panificadores, Antonio Carlos Araujo, disse que a falta de fermento está causando sérios problemas para os panificadores, pois, houve um corte de 50 por cento no fornecimento, além dos aumentos verificados no açúcar, energia, material lenhoso, sem que se tenha perspectivas de um aumento, que venha compensar essa defasagem.

Quanto ao fermento informou que já entrou em contato com uma fábrica em Salvador, que ficou de enviar aproximadamente uns 200 quilos, quantidade essa que vai minorar a situação vexatória, que a categoria está enfrentando no momento.

Com relação a farinha de trigo, disse que o preço continua inalterado, entretanto, os demais produtos sofreram majoração, e para compensar essa defasagem se faz necessário que haja aumento no preço do pão da ordem de aproximadamente 30 por cento.

Na sua opinião enquanto alguns produtos sofrerão majoração, outros estão sendo comercializados com prejuízo, é um dos poucos que não sofreram nenhum tipo de alteração em seu preço. E a continuar assim muitos poderão até mesmo fechar suas portas.

## "O novo cidadão brasileiro" é tema de prêmio universitário

Um Fiat 0 KM para o primeiro colocado, Cz$ 20 mil para o segundo e Cz$ 10 mil para o terceiro, além de publicação do livro com os trabalhos vencedores, são os prêmios que serão oferecidos através do IX Prêmio Fiat Automóveis para Universitários que terá como tema principal "O Novo Cidadão Brasileiro" e poderá ser abordado sob ângulos disciplinares ou interdisciplinares diversos com a Sociologia, a Psicologia Social, a Comunicação Social, o Direito, a Economia, a Antropologia, a Ciência Política e outras.

Poderão concorrer ao IX Prêmio Fiat Automóveis para Universitários trabalhos de autoria de universitários regularmente matriculados em cursos de graduação. Somente serão aceitos trabalhos escritos em língua portuguesa, voltados para o tema único, "O Novo Cidadão Brasileiro". Os trabalhos deverão ser apresentados em seis cópias datilografadas em espaço dois, em um só lado da folha de papel ofício, com um mínimo de 25 e um máximo de 50 folhas anexos (gráficos, recortes, etc).

Somente concorrerão os trabalhos enviados exclusivamente para o seguinte endereço: Prêmio Fiat Automóveis para Universitários - Gerência de Comunicação Social - Rodovia Fernão Dias, km 429-32.500 - Betim - Minas Gerais e recebidos até o dia 27 de fevereiro de 1987. Os trabalhos não deverão ser assinados. Deverá ser anexado a envelope lacrado, sobescrito com o pseudônimo do autor, contendo em seu interior: nome verdadeiro, CIC, telefones comerciais e residenciais, bem como declaração da Escola atestando o curso e período em que está matriculado. Na capa dos trabalhos deverá constar IX Prêmio Fiat Automóveis para Universitários, "O Novo Cidadão Brasileiro" o pseudônimo ao autor.

Outras informações poderão ser obtidas na Assessoria de Comunicação Social da UFS - Reitoria, Campus Universitário, fone: 224-1331, ramal 204 ou 228

## Biologas da Adema estarão em P. Rico

Duas biologas sergipanas, do corpo técnico da Adema, estarão durante as duas primeiras semanas deste mes participação do seminário sobre Preservação de Manguezais, em San Juan, Porto Rico, numa promoção da Organização dos Estados Americanos. A informação é do secretário executivo da Adema, Luiz Carlos Rezende, adiantando que poucos técnicos brasileiros foram convidados para o encontro, o que denota o conhecimento que organismos internacionais ligados ao meio ambiente tem sobre o trabalho que se desenvolve em Sergipe.

Marli Santos e Solange Alves do Nascimento são as duas biologas que representarão Sergipe em Porto Rico, segundo Luiz Carlos Rezende, levando na bagagem grande experiência sobre manguezais, tendo em vista as pesquisas levadas a efeito em Sergipe, no trabalho que realiza a Adema de levantamento das áreas de mangues onde se analiza os impactos ocorridos, a devastação causada pelo crescimento imobiliário, assim como as medidas a serem tomadas para a sua preservação, levando-se em conta que o mangue é considerado o berço do mar, pois nele e à sua volta ocorre o nascimento de peixes, camarões, crustaceos, além do caranguejo.

Sobre as participantes sergipanas, o secretário executivo da Adema enfatizou que são duas técnicas com conhecimentos solidos sobre manguezais e, por certo, As revelações que farão, motivarão organismos estrangeiros para a importância da preservação dos mangues em toda a América. Um caso que por certo será ponto de atenção, é a experiência da Solange Alves, através dos seus estudos, sobre o ciclo do caranguejo uça, tendo conseguido um feito inédito no mundo a reprodução deste tipo de caranguejo em cativeiro, cujo filhote, uma femea, apelidada de eva por ser a primeira se encontra na sede da Adema.

A satisfação nossa é muito grande, pois a Adema é um orgão cujo trabalho silencioso, é pouco visto, realizado sem alarde. Todavia, o destaque conseguido pelo nosso técnico, inclusive no exterior, compensam tudo aquilo que estamos fazendo, dentro da filosofia do Governo Estadual, de preservar o nosso meio ambiente". Concluiu Luiz Carlos Rezende.

## Rosacruzes fazem encontro

Numa promoção do Capítulo Aracaju, Amorc, os rosacruzes sergipanos estarão se confraternizando no seu I Encontro, a realizar-se nos dias 06 e 07 próximos, nesta Capital, no Auditório do Senac, à Av. Ivo do Prado, 564.

O Capítulo Aracaju é um corpo afiliado á Grande Loja do Brasil, Amorc que vem de realizar em Curitiba uma Convenção Nacional repleta de sucesso, motivando grande reportagem publicada na Revista Manchete do último 15 de novembro.

Pelo entusiasmo que demonstram os resacruzes de Sergipe, o Encontro se revestirá de grande participação, garantindo êxito ao evento


**NOVENA A SANTA CLARA**

Oh! Santa Clara, que seguiste a Cristo com sua vida de pobreza e oração. Faze que entregando-nos confiantes a providência do Pai Celeste no inteiro abandono, aceitamos serenamente tua divina vontade. Amém. Rezar esta oração com 09 Ave-Marias durante 09 dias com a vela acesa na mão e no último dia deixar a vela queimar até o fim.

Fazer 03 pedidos: 01 de negócio e 02 impossíveis. Publicar no nono dia. Tudo depende de sua fé na misericórdia de Deus.

S.C.V.



**DR. LAURO BRITO PORTO**
MÉDICO
Doenças dos Olhos, nariz, garganta e ouvidos
Edifício Aliança - 3° ANDAR
Tel: 222-5844 - Aracaju - Sergipe


## Diretor da Emater/SE destaca modificações na agricultura

Com operacionalização de 1.800 hectares dos projetos hidroagrícolas, Sergipe sofrerá profundas transformações na sua agricultura, pois o que já vem sendo realizado junto aos pequenos agricultores dos diversos projetos de irrigação, refletem a importância de todo o investimento feito pelo Governo João Alves Filho". A declaração é do engenheiro agrônomo Paulo Viana, diretor técnico da EMATER-SE, acrescentando que o ânimo do produto rural hoje é de total otimismo, pois eles estão observando a realidade, analisando os efeitos, e os primeiros frutos, dentro de alguns dias, já estarão sendo colhidos.

Segundo Paulo Viana, é todo um processo de mudança que vem ocorrendo no interior do Estado. Nos projetos das barragens do Jacarecica e Ribeira, em Itabaiana, o plantio de diversas culturas foi efetuado com os produtores absorvendo muito bem as técnicas repassadas pelos integrantes da EMATER-SE, durante os treinamentos.

Neste segmento, ainda este mês, serão colhidos o amendoim e a batata doce e, em janeiro, a abóbora e o tomate, observando-se pelo aspecto próprio dessas culturas, que o resultado será o melhor possível. "Some-se a isso - disse - as safras extras que a irrigação vai permitir, pela independência que o agricultor terá das chuvas, criando o seu próprio ciclo e de plantio e colheita, dependendo apenas das culturas a serem cultivadas.

O tomate, o milho, o feijão, a batatinha, o inhame, a banana, a cebola, a abóbora, a cenoura, o repolho, o amendoim, o pimentão e ainda o arroz, são culturas que terão um incremento muito forte, conforme enfatizou o diretor da EMATER-SE, pois os agricultores receberam e continuam recebendo treinamento, orientações técnicas e de operacionalização do sistema de irrigação de lote, criando, dessa forma, a estrutura que trará, a curto prazo, resultados os mais ótimos, face as experiências feitas em outros locais do país com a irrigação.

TREINAMENTO

A EMATER-SE vem atuando ativamente levando a efeito treinamento com agricultores, como com técnicos que estão trabalhando nos projetos, em conjunção de esforços, para funcionar todo o sistema implantado, para que não haja solução de continuidade. Viana, acentuou que, no momento, em Itabaiana, 20 técnicos estão participando de treinamentos e, fora isso, a empresa tem contratado especialistas em irrigação, que terão, em de 30 dias, a nível técnico local dos projetos. "Ainda este mês - prosseguiu um convênio entre a ABID e a EMATER promoverá um curso para técnicos, que estarão atuando nos projetos".

Um verdadeiro complexo de trabalho está sendo efetuado pela EMATER-SE, pois, de um lado sabe-se que o grande desafio do governo João Alves Filho levar a efeito volume de obras que representam os projetos de irrigação, não se levar em conta que a operacionalização do sistema é o segundo desafio que vem sendo vencido. "Pois, no momento estamos com 1.800 hectares recebendo efetiva assistência quando antes desse trabalho Sergipe contava com apenas 500 hectares destinados à produção de hortigranjeiros, busca pela auto-suficiência grande e, em 87, assegurou que alguns produtos já poderão litarão a dianteira a Sergipe", concluiu Paulo Viana.

## Empresas sergipanas no leilão do Finor

O último Leilão do Fundo de Investimento do Nordeste (FINOR) conforme calendário organizado para o corrente ano, realizar-se-á, na Bolsa de Valores da Bahia, Sergipe e Alagoas, em Salvador, no próximo dia 12 de dezembro. O Estado de Sergipe levará ao pregão cinco empresas, que ofertarão aos investidores um lote de 251,9 milhões de títulos.

Ao todo participarão da licitação 101 empresas nordestinas dos mais diversos ramos da atividade econômica - do agropecuário ao petroquímico - colocando à disposição dos cotistas do Fundo cerca de 2,4 bilhões de ações. Em virtude do alto grau de liquidez das cotas do FINOR, é grande a expectativa de negociação nesse leilão.

No último leilão realizado na Bolsa de Valores de Pernambuco e Bahia, do dia 13 de novembro, o volume de negocações atingiu a Cz$ 170,8 milhões, representando 125 por cento do inicialmente ofertado. Já em seus aos oitos primeiros pregões, somando a Cz$ 1,1 bilhão.

EMPRESAS

É a seguinte a relação de empresas sergipanas que participarão do Leilão do Finor em Salvador: AÇUCAR SALGADO S/A - 200.000 ações; CLUCOSE S/A IND. E COM. 150.000 ações; FRUTENE INDÚSTRIAS DO NORDESTE S/A - 150.000 ações; RIBEIRO S/A INDS. 100.000 ações; e TELECOMUNICAÇÕES DE SERGIPE S/A TELERGIPE - 100.000 ações.


**MESSIAS IMÓVEIS | EDILAR IMOBILIÁRIA**

VENDAS, ALUGUÉIS, ADMINISTRAÇÃO E LOTEAMENTOS

LANÇAMENTOS

Apartamentos Cond. Verdes Mares 2ª etapa de vendas, com três quartos, sala, cozinha, dois banheiros, área de serviço. Financiamento pela Caixa Econômica Federal.

Aptos. novos no Centro da Cidade com três quartos, suite, varanda, copa, cozinha, garagem, dep. de empregada completa, fino acabamento, condomínio fechado, com 72 apartamentos, parque infantil, salão de festas, salão de jogos, central de gás, gerador próprio, financiamento em até 20 meses ou pelo Sistema Financeiro de Habitação.

Edf. de salas comerciais no centro da cidade em ótima localização, financiamento direto pela Caixa Econômica Federal ou pela construtora.

Temos ótimas casas recém construídas no Jardim Jussara c/ 03 quartos, sendo um suite, sala, copa, cozinha, banheiro social, gabinete, dep. de empregada, garagem até o fundo.

APARTAMENTOS (CHAVES)

A/20 - Cond. Hermes Fontes com três quartos, sala, cozinha, dois banheiros, área de serviço. Cz$ 120.000,00.

CASAS

C/01 - Casa B. Salgado Filho com três quartos, sala, copa, cozinha, banheiro social, um suite, área de ventilação, área de lazer, garagem, varanda, canil, piso em taco latejada. Cz$ ..... 850.000,00.

C/03 - Casa Conj. Lourival Fontes com um pavimento superior, tendo dois quartos, banheiro social, parte térrea dois quartos, um suite, banheiro social, armário embutido, três salas em sofá de alvenaria, piso em mármore, uma sala fechada, duas cozinhas, dep. de empregada completa, duas áreas de ventilação, um salão de festas, piscina, churrasqueira, garagem, lado da sombra. Cz$ 2.000.000,00.

C/04 - Casa no Parque dos Coqueiros, com três quartos, sendo dois suites, banheiro social, sala, varanda, copa-cozinha, dep. de empregada completa, toda gradeada. Cz$ 2.300.000,00.

C/05 - Casa rua Monteiro Lobato em Atalaia Velha com dois quartos, sala de estar, sala de jantar, banheiro social, banheiro de serviço, dep. de empregada, cozinha, área de serviço, garagem, mini piscina térmica, linha telefônica. Cz$ 550.000,00.

C/06 - Casa rua Mário Jorge, Atalaia Velha com 4 quartos, um suite, banheiro social, sala de estar, gabinete, piscina, garagem com capacidade para 03 carros, varanda, duas dependências de empregada, canil, churrasqueira. Cz$ 2.500.000,00.

C/07 - Casa no B. Índio Palentim com três quartos, um suite, armário, garagem, dep. de empregada completa, acabamento de 1ª qualidade. Cz$ 2.000.000,00.

C/08 - Casa B. Santo Antonio com três quartos, sala, copa, cozinha, banheiro, um suite, área de serviço, toda forrada em pinho sendo uma parte lajeada. Cz$ 400.000,00.

C/09 - Casa rua Itaporanga (Centro) com três quartos, duas salas, cozinha, banheiro social, dep. de empregada completa, área de serviço, toda lajeada.

C/10 - Casa rua Dep. Antonio Torres (B. Cirurgia) com três quartos, duas salas, copa, cozinha, banheiro social. Cz$ 600.000,00.

C/11 - Casa rua Castro Alves (B. Luzia), com três quartos, sala, copa, cozinha, garagem, duas suites, dep. de empregada, área de serviço, banheiro social. Cz$ 300.000,00.

C/12 - Casa no Conj. Castelo Branco (quitada) com três quartos, sala, copa, cozinha, banheiro, ótimo acabamento. Cz$ 200.000,00.

C/14 - Casa Conj. Jessé Pinto Freire, (chave), com três quartos, sala, cozinha, dois banheiros, toda lajeada, piso em cerâmica, fino acabamento. Cz$ 250.000,00.

C/15 - Casa Conj. Augusto Franco, toda reformada, três quartos, sala, dois banheiros, copa, cozinha, garagem. Cz$ 200.000,00 Chave.

C/17 - Casa Conj. Eduardo Gomes (chave) com um quarto, sala, cozinha, banheiro, quintal. Cz$ 40.000,00.

C/21 - Casa Conj. Sol Nascente (chave) com três quartos, duas salas, varanda, garagem para dois carros, dep. de empregada completa, em fino acabamento. Cz$ 700.000,00.

C/22 - Casa Conj. Montal (quitada) tendo três quartos, sala, copa cozinha, banheiro social, dep. de empregada, garagem. Cz$ 600.000,00.

C/58 - Casa B. Industrial com dois quartos, sala, cozinha, banheiro, garagem, quintal, murada Cz$ ..... 230.000,00.

C/25 - Casa B. Siqueira Campos com 4 quartos, duas salas, cozinha, dois banheiros, garagem, varanda. Cz$ ..... 550.000,00.

C/29 - Casa rua Frei Paulo com três quartos, sala, copa, cozinha, área de ventilação, dep. de empregada, quintal. Cz$ 430.000,00.

C/41 - Casa rua Muribeca (B. Santo Antonio) com três quartos, sendo um suite, duas salas, copa, cozinha, garagem, gabinete. Cz$ 900.000,00.

C/43 - Casa rua Sr. dos Passos (B. Luzia com três quartos, sendo um suite, duas salas, dep. de empregada, piso vitrificado. Cz$ 900.000,00.

APARTAMENTOS:

Cod. 1/03 - apto. no cond. Monteiro Lobato c/ 03/4, sala, cozinha, WC social, área de serviço, telefone comunitário. Preço Cz$ 90.000,00 (chave).

Cod. 1/04 - apto. no condo. Mares do Sul c/ 03/4, sala, cozinha, 02 banheiros, área de serviço. Preço Cz$ ..... 80.000,00 (chave).

Cod. 1/05 - apto. no cond. Acapulco c/ 03/4, sala, cozinha, 02 banheiros, dep. de empregada, todo em grade de alumínio, piso em cerâmica vitrificada. Preço Cz$ 220.000,00 (chave).

Cod. 1/06 - apto. no cond. Índio Palentin c/ 03/4, sala, copa, cozinha, banheiro. Preço Cz$ 200.000,00.

Cod. 1/12 - apto. no Edf. Cerejeira c/ 03/4, sala, copa, cozinha, WC social, dep. de empregada, área de serviço, piso vitrificado. Preço Cz$ 50.000,00 (chave).

Cod. 1/02 - apto. no Pq. Residencial Hermes Fontes c/ 03/4, sala, cozinha, 02 banheiros, área de serviço, todo carpetado. Preço Cz$ 120.000,00 (chave).

CASAS

Cod. 2/04 - Casa na rua Distrito Federal c/ 04/4, sala, copa, cozinha, banheiro, garagem, com piso, med. 5,80 × 35m. Preço Cz$ 350.000,00 (quitada).

Cod. 2/05 - Casa no Conj. Lourival Batista c/ 04/4, sala, copa, cozinha, 02 WC sociais, varanda, toda murada, frente e fundo, os quartos azulejados, piso taco, sala piso vitrificado. Preço Cz$ 230.000,00. (quitada)

Cod. 2/06 - casa no Conj. Médici I c/ 04/4, sala, copa, cozinha, WC social, garagem, área de serviço, dep. de empregada, toda murada, toda reformada, infra-estrutura p/ construção de pavimento superior. Preço Cz$ ..... 600.000,00.

Cod. 2/07 - casa no Conj. JK c/ 03/4, sendo um suite, dep. de empregada, WC social, murada, toda reformada. Preço Cz$ 350.000,00.

Cod. 2/09 - casa no Conj. Augusto Franco c/ 02/4, sala ampla, cozinha, 01 banheiro, garagem, piso cerâmica, com 02 pontos comerciais. OBS.: garagem para 02 carros. Preço Cz$ 300.000,00.

Cod. 2/11 - casa no Conj. Médici II c/ 03/4, 02 salas, living, WC social, área de serviço c/ sanitário. Preço Cz$ ..... 300.000,00 (quitada)

Cod. 2/21 - casa na Rua Pernambuco c/ 02/4, 02 salas, WC social, cozinha, garagem, área de serviço, calçada em paralepípedo, piso da casa em cerâmica vitrificada. Preço Cz$ 500.000,00.

Cod. 2/24 - casa no Conj. Jessé Pinto Freire c/ 03/4, sala, cozinha, 02 banheiros, toda lajeada, com piso cerâmica, em fino acabamento. Preço Cz$ 250.000,00.

Cod. 2/30 - casa na Rua Itaporanga c/ 03/4, 02 salas, cozinha, WC social, dep. de empregada, completa, área de serviço, toda lejeada. Preço Cz$ 600.000,00.

Cod. 2/36 - casa no Conj. Augusto Franco c/ 02/4, sala, copa, cozinha, banheiro, varanda, garagem, quintal, toda murada como muro da frente toda em pedra vista, possui telefone. Preço Cz$ 185.000,00 (chave).

Cod. 2/38 - casa na Rua Manoel Dantas c/ 03/4, sendo um suite, sala, varanda, cozinha, WC social, quintal, garagem, com pavimento superior. Preço Cz$ 300.000,00.

TERRENOS

Cod. 3/16 - 08 lotes no loteamento Aruana, a 300m da praia, med. cada lote 14 × 30m. Preço Cz$ 1.400.000,00

Cod. 3/17 - Terreno na Coroa do Meio, em ótima localização, med. 14 × 34m. Preço Cz$ 250.000,00.

Sítio no povoado Caboge - Boquim, med. 20 tarefas c/ 01 depósito, cisterna, todo cercado, com 2.500 pés de laranja. Preço Cz$ 800.000,00 Tratar - Rua Vigário Cravo 50 - tel.: 645.1352.

Sítio no povoado Jabuticaba c/ 17 tarefas, todo plantado em laranja, depósito med., 6×10, energia e rede telefônica na porta, a 1 Km da cidade. Preço Cz$ 920.000,00 - Buquim. Rua Vigário Cravo, 50.

Sítio no povoado Cachimbo - Salgado, com uma casa c/ 02/4, sala, cozinha, fruteiras diversas, med. 10 tarefas. Preço Cz$ 550.000,00 - Rua Vigário Chaves, 50 - Buquim Se.

Av. Desembargador Maynard, 1038 — 221-4688
Rua Bahia, 1059 B. Siqueira Campos 221-1823
CRECI, 356



**PASTOR ALEMÃO**

Vendo filhotes com 45 dias
QUANTUN E QUEEN

Matriz - LILA DO ÍNDIO PALENTIM
(3° lugar da 2° Cat/Camp. Bras.)

Cobertura - GURU DA MIRA FLORES
(Selecionado C 1/Campeão 86).

Maiores informações com Valacão - fone 222-4404

# Consultório Jurídico

a coluna é um brinde da Gazeta de Sergipe e da Revista Imposcal.
leitor que desejar efetuar sua consulta deverá enderelá-la para ncio constante no rodapé desta página.

**QUE DEVE SER FEITO QUANDO O EMPREGADO PEDE DEÃO DO EMPREGO, QUANDO PRESTOU SERVIÇOS À EMA POR MAIS DE UM ANO?**

De acordo com o artigo 477, § 1º da CLT, o pedido de demisu recibo de quitação de rescisão do contrato de trabalho firmaempregado com mais de um (1) ano de serviço, só será válido do feito com a assistência do respectivo Sindicato ou perante a idade do Ministério do Trabalho e Previdência Social.

**UAL O VALOR DA INDENIZAÇÃO A SER PAGA PELO EMADOR, QUANDO DISPENSA O EMPREGADO SEM JUSTA SA?**

O art. 477, da CLT, determina que o empregado dispensado mpresa sem justo motivo, terá como indenização o valor da remuneração que o empregado tenha recebido na mesma em-

**ANDO PODERÁ SER CONSIDERADO ABANDONO DE EMO, DE ACORDO COM A LEI?**

Haverá abandono de emprego, quando o empregado, sem o justificado, deixa de comparecer ao serviço e manifesta a ino de não mais retornar a ele. Presume-se o abandono quando a cia injustificada se prolonga por período superior a 30 dias. s de decorrido este prazo fica o abandono caracterizado com ssão do empregado em outra empresa.

**EMPREGADO QUE, APÓS A SUSPENSÃO DO AUXÍLIO-ENMIDADE, PERMANECE AFASTADO DO EMPREGO POR S DE 30 DIAS, INCORRE NA FALTA DE ABANDONO DE EMGO?**

Sim. Porque ao ser suspenso o benefício de auxílio-enfermideve o empregado apresentar-se ao serviço, com o documento ido pela Previdência Social, comprovando a suspensão do beo.

**MO DEVERÁ SER CONTADO O PERÍODO DE CARÊNCIA RABALHADOR AUTÔNOMO?**

O § 1º do art. 18, da CLTS, determina que, para o trabalhautônomo o período de carência é contado da data de pagamen1ª contribuição, não valendo para esse efeito as contribuições idas com atraso e relativas a períodos anteriores à inscrição.

**MO PROCEDER QUANDO, APÓS A ENTREGA DA DECLAÃO DE RENDIMENTOS, A PESSOA JURÍDICA CONSTATAR HOUVE FALHAS OU INCORREÇÕES NOS DADOS FORNEOS?**

A pessoa jurídica poderá solicitar a retificação da declaração endimentos anteriormente apresentada. Para tanto, deverá entar, junto ao setor de recepção de declaraçãode rendimentosa jurídica, do órgão da Secretaria da Receita Federal de seu cílio Fiscal, os seguintes documentos:
a declaração de rendimentos (retificadora) e anexos correspontes, se for o caso, totalmente preenchidos, utilizando os forulários aprovados para o exercício financeiro em que é solicitaa a retificação, ainda que se refira a exercícios anteriores;
vo recibo de entrega de declaração e notificação de lançamens, devidamente preenchido, dispensada a colagem da etiqueta o CRC.

**UEM PODERÁ PAGAR O IMPOSTO DE RENDA À ALÍQUOTA % SOBRE O LUCRO REAL?**

Observadas as disposições especiais a respeito, poderão r o imposto de renda à alíquota de 6% (seis por cento) as pesjurídicas que se dediquem às atividades:
rurais (empresas rurais);
de serviços públicos de energia elétrica (concessionárias);
de serviços públicos de telecomunicações (concessionárias);
de saneamento básico. Está também sujeito ao imposto à alíquota de 6% o lucro da exploração da atividade de transporte rodoviário coletivo de passageiros concedida ou autorizada pelo poder público, desde que com tarifa por ele fixada.


Imposto Fiscal — 37 ANOS — 11 FILIAIS — Imposto Fiscal

O MAIOR COMPLEXO NACIONAL DE ASSESSORIA TRIBUTÁRIA, CONTÁBIL, TRABALHISTA E PREVIDENCIÁRIA, ESTÁ OFERECENDO-LHE, TAMBEM, PREÇO SEM COMPETIDOR E AS MELHORES CONDIÇÕES DE PAGAMENTO.

O ASSINANTE DA REVISTA IMPOSTO FISCAL RECEBE:

REVISTA DECENAL — SUPLEMENTOS ESPECIAIS — CONSULTORIA JURIDICA — CARTAO DE CLIENTE PERSONALIZADO — INDICES — LUXUOSAS PASTAS COLECIONADORAS — CONSULTORIA ELETRONICA

SOLICITO, SEM COMPROMISSO, UM EXEMPLAR PARA MELHOR APRECIAÇÃO: (071) 243 51 28

NOME .....
END. .....
CIDADE ..... EST. ..... FONE .....

Travessa da Ajuda, 1-5º andar-sala-504/505


SINDICATO DOS JORNALISTAS PROFISSIONAIS DE ARACAJU

CONVOCAÇÃO PARA ASSEMBLÉIA GERAL

O Sindicato dos Jornalistas Profissionais de Aracaju, convida todos os seus associados para uma importante Assembléia Geral, a realizar-se nesta sexta-feira, dia 05, às 20 horas no auditório da Associação Sergipana de Imprensa, ASI, a rua Itahalaninha 261, 2o. andar, para tratar e deliberar sobre os seguintes assuntos:

1 - Acôrdo Salárial com as Empresas;

2 - Posição do Sindicato diante da mobilização Nacional contra o Plano Cruzado II. O Sindicato espera o comparecimento da maioria dos seus associados para debater essas importantes questões.

Aracaju, 03 de dezembro de 1986.

Célio Nunes
Presidente do Sindicato


GAZETA DE SERGIPE
FUNDADOR: ORLANDO DANTAS

Diário Matutino, de propriedade de GAZETA DE SERGIPE S.A. fundado em 31 de janeiro de 1956
Redação, Administração e Oficinas: Av. Rio Branco, 298 - Aracaju - Sergipe
TELEFONE: Diretoria e Departamento Comercial - (079) 222-4405; Redação: (079) 222-4407 - Telex: 0792429.
Diretor-Presidente: Hélio Dantas

Diretores-Executivos: Augusto Dantas
Paulo Dantas Brandão

Sucursal em Brasília: (OBN) - End. SDS Lote T/8 - Bloco M. - Edifício Cine Venâncio Jr. 1º e 2º subsolos. Telx: (061)2260 e (061)2768 - Telefones (061) 225-6248 e 223-8468.

Serviços Noticiosos: AG e EBN.

Representantes em todo o Brasil: SITRAL: Serviço de Imprensa Televisão e Rádio Ltda. Matriz - Rio de Janeiro: Av. N.S. de Copacabana, 664 - Galeria Monacal Bloco A - 6º Andar. Telefones (021) 256-2755/5274. Telex - 021-23475. Filial: São Paulo: Rua Augusta, 257 - 1º Andar - Conjunto 12. Telefone: (011) 257-1255 - Telex - 011-25474. Representantes - Belém, São Luiz, Fortaleza, Recife, Salvador, Belo Horizonte, Brasília, Curitiba e Porto Alegre

******

Os artigos assinados são de inteira responsabilidade dos seus autores



# GAZETA DE SERGIPE

O JORNAL DE ORLANDO DANTAS


EDITORIAL

## FAZENDO TEATRO

**O sr. João Alves Filho cultiva uma vocação antiga pelo teatro. Vez por outra, sempre que tem oportunidade, êle teatraliza, com gestos ensaiados, o seu em torno, para que ninguém lhe roube a cena. Agora, quando sua administração chega ao fim e começam a desaparecer os amigos que antes frequentavam o Palácio, e a solidão do ostracismo está próxima, êle convoca a imprensa para, de forma teatral, se dizer vítima de ameaças, responsabilizando órgãos de comunicação e pessoas que, até bem pouco tempo, eram seus patrocinadores. A revelação surpreendeu aos jornalistas presentes ao Palácio Olímpio Campos, a exceção daqueles que estavam já cientes de que a colocação seria feita, desviando a atenção da sociedade sergipana do caso do crime do prefeito de Canhoba, que continua sem solução e já mergulhado no esquecimento a que são destinados invariavelmente tais crimes.**

**A morte do Prefeito Paulo Gonçalves de Sá foi um fato de muita importância para cair, como caiu, no esquecimento público. De uma parte, os políticos do PFL, todos ligados ao Governo, tentaram dar conotação familiar ou particular ao crime, para tirá-lo do âmbito político em que êle aconteceu, logo após um comício da oposição, no reduto pessoal e familiar do Governador. Da outra, a imprensa de encomenda, com os mesmos fins, se encarregou de dirigir uma campanha difamatória e de descredibilidade contra os demais órgãos da imprensa, justamente para minimizar os efeitos do noticiário junto ao povo sergipano. Enquanto o PFL e a imprensa caseira cumpriam seus papéis, o crime ia ficando envelhecido pelo tempo e pelas circunstâncias. Acuado pela véspera eleitoral, o PMDB nada pôde fazer salvo prantear seu morto, ainda assim, debaixo de críticas.**

**Quase um mês depois, o crime ainda é um grande mistério. E quando se chega ao tempo de cobrar do Governo a apuração dos fatos, é o próprio Governador quem desvia o assunto, dizendo-se ameaçado. É até possível que alguém, de forma insana ou irresponsável, queira tirar o sono do Governador e de seus familiares, através de telefonemas anônimos. Mas, mesmo assim, o Governo teria como descobrir a procedência dos telefonemas, antes de sair distribuindo suspeitas sobre adversários políticos, que todos conhecem como pessoas bem formadas, civilizadas, e que nunca estiveram envolvidas com qualquer coisa suspeita, como o senador Albano Franco e o deputado federal José Carlos Teixeira, citados nominalmente. A simples menção dos nomes quer significar uma ofensa grave, que não atinge apenas os dois alvos, mas a toda a classe política sergipana que têm, ao longo do tempo, lutado pela evolução dos métodos e dos procedimentos públicos no Estado.**

**A sociedade sergipana conhece, desde cedo, tanto o senador Albano Franco, como o deputado federal José Carlos Teixeira. Contra êles não pega qualquer insinuação ou acusação desmedida, produto de um jogo de marketing político. No passado dos dois não há o que encontrar que indique traços de violência, de desvio de comportamento, ou outro qualquer fator anômalo. Daí se concluir que, com sua denúncia, diante da imprensa, o sr. João Alves Filho está sacando muito alto, as vésperas de cair no esquecimento próprio aos que, em Sergipe não têm Poder. Conhecendo, como conhece, todas as figuras da cena política sergipana, este jornal,.. que sempre denunciou e desvendou crimes, prefere adotar a crítica teatral, para entender o gesto ensaiado da entrevista de um homem que não quer ser esquecido e que, quatro anos antes, já lança sua própria candidatura ao Governo do Estado.**

**O sr. João Alves Filho tem todo o direito de querer retornar ao Governo do Estado. Tem até público para torcer por êle nos dias de hoje e nos próximos dias. O que êle tem a fazer, de verdade, é contornar suas bases internas, do PFL e dos agregados, e manter no povo a imagem realizadora do administrador. Enveredar pelo caminho perigoso das acusações gratuitas é repetir erros que seus adversários, de forma abusiva, cometeram, fazendo-o de vítima. Este jornal defende que a violência é um câncer que não pode conviver no ambiente social e que por isto mesmo precisa ser combatida, tanto pelo exemplo do Governo, como pelo procedimento dos partidos, dos políticos e dos grupamentos sociais. E bem a propósito, está na hora do Governo apurar a verdade sobre o crime de Canhoba. Com o pleno esclarecimento o Governo dá uma excelente contribuição para a paz e a harmonia da sociedade sergipana, evitando que a impunidade termine por alimentar a sanha dos criminosos.**

## FESTIVAIS NOVO CANTO

Gildo Simões

O incentivo à criação e divulgação musical junto a classe estudantil 1º e 2º grau tem sido fator determinante para o surgimento de novos valores. Este tem sido o objetivo dos Festivais NOVO CANTO desde 1984, quando se realizou o 1º, com grande presença de público e de músicas inscritas (130) saindo como destaques: Edelson de Jesus, Chico Queiroga, Antonio Passos, Maria Quaranta, Gilberto Nunes, José Moura Lima (Músicas Boiadeiro e Vaquejada, da cidade de Japaratuba), além de Marcel Xavier, sergipano que apesar de não ser classificado com a música COR DA PELE, demonstrou através do seu AFOXÉ que cantou em dupla, valor musical emergente, dentro da nova geração da música sergipana.

O 2º NOVO CANTO, realizado no Centro de Criatividade Governador João Alves Filho (Caixa D'água) teve 150 músicas inscritas, saindo como finalíssimas as músicas "Navalha no pescoço (Marcos Aurélio), Trem do Destino (Chico Queiroga), Parceiro do tempo (Emerson Mardem), O Ser e a natureza (Clese Maria). Estas músicas foram gravadas em compacto duplo, igualmente com as 4 músicas classificadas do 1º NOVO CANTO, fato que por si só já demonstra a validade do projeto. É bem conhecido dos sergipanos os festivais que tiveram promessa de gravação de discos e que nunca passaram das promessas.

Este ano, o 3º Festival dos Estudantes, já apresenta bons intérpretes e músicas como é o caso do Marcos Aurélio Freitas; Joalbo Gomes - que pela primeira vez cantou um "REGGAE" na história do NOVO CANTO, inclusive com ótimo desempenho; Vicente Koda que entrou como vanguardista musical causando estranheza à platéia, com a música "Louca Depressão"; José Cláudio Santos - com um rock/balada de melodia agradável, cantado pelo Hamilton Moura; Paulo César e Geová da Silva foram os autores da canção "POR UM TRIZ" que apesar da desclassificação, mostrou que seus autores devem continuar no estudo musical pois são boas promessas. Até a finalíssima outros valores certamente surgirão. O samba apesar de concorrer através de 4 a 5 músicas não logrou classificação, embora o trio que apresentou "ÁGUAS PASSADAS" tenha se esforçado, para defender a composição de José Ronaldson, estudante de São Cristóvão.

A organização do 3º NOVO CANTO está a cargo do Antônio Amaral da FUNDESC, e não tem medido esforços para bom desempenho do festival, o qual até agora só mostra dificuldades na BOA EQUALIZAÇÃO DO SOM. Aliás este tem sido um dos problemas-chaves dos Shows em Aracaju, pois sua deficiência atrapalha a execução dos músicos como também irrita os espectadores, os quais se deslocam de suas residências para desfrutar do prazer da música. Um ponto a ser melhorado neste festival por exemplo é o som do contrabaixo, que por está com volume excessivamente alto, provoca mal-estar acústico àqueles que assistem às apresentações das músicas concorrentes.

O Centro de Criatividade tem sido palco de outras manifestações musicais que vem agradando ao público, é o caso do programa dominical ("DOMINGUEIRA MUSICAL" - às 20:00 horas) que tem à frente a Ordem dos Músicos de Sergipe com o apoio do Governo do Estado. A última apresentação do cantor e compositor sergipano CÍCERO, dia 30, foi uma das melhores pois além da participação efetiva do público cantando músicas inéditas do Cícero, serviu para a divulgação do seu trabalho com a banda NOVA ENERGIA (ZEZINHO-Bateria, Alex-percussão e JORGE DISSONÂNCIA ao violão). Com um estilo musical que vai da canção ao forrofoxé (é a união do forró com o afoxé tocado com acordes dissonantes), o Cícero é um nome com presença garantida no cenário da música sergipana. É de grande importância para a história musical de Sergipe um cadastramento dos cantores/compositores/conjuntos de Sergipe. Um bom exemplo de conjunto sergipano é o CATALUZES, o qual já possui disco gravado de alto nível.

## REGULAMENTAÇÃO OU CONSTITUIÇÃO

Pedro Colombo *

O problema mais sério e mais grave para a vida futura do País foi olvidado nestas eleições. Isso é tanto mais incrível quanto é verdade que se tratava de eleger os autores ou responsáveis pela elaboração da nova Constituição.

Houve, uma Comissão de Estudos Constitucionais, formada por homens e mulheres tido como **notáveis**. Elaborou uma sugestão constitucional. A comissão desses preclaros cidadãos implodiu antes mesmo de encerrar os seus trabalhos. Ainda bem, porquanto o resultado de meses de trabalho, certamente nada gratuito, foi lamentável. O que os senhores e senhoras notáveis fizeram foi uma **Regulamentação** da vida nacional. Nada poderia escapar as determinações da nova Constituição.

Impossível regulamentar a vida dos brasileiros, do útero materno à sepultura. Nem nos Países mais totalitários do mundo, entre os quais a mais totalitária União Soviética, sonhou-se com uma Constituição tão ridícula e risível como a sugerida pelos **notáveis** brasileiros. Querer **regulamentar**, na Constituição, a vida nacional - da responsabilidade paterna à remessa de lucros - é pretender uma república de coelhos.

A Constituição não é Regulamento. Ela deve ser a norma fundamental que define a cidadania, os direitos e as obrigações, do Estado, da Sociedade e dos Cidadãos. Nada mais pode fazer uma Constituição que pretender ser constitutiva. O mais, tal como as relações entre Estado e Sociedade, entre Estado e Indivíduos, entre grupos de indivíduos e Estado e Sociedade deverão ser regulamentados nos códigos e em Leis complementares, sujeitos a alterações determinadas pelos fatos e pela história.

Como não houve, nas eleições que acabaram de se efetivar, tempo e espaço para discutir com a sociedade o tipo de Constituição desejada para o País, resta para todos nós a observação atenta e conscienciosa do que acontecerá a partir da instalação dos trabalhadores legislativos e constitucionais.

Não se pode esquecer que o que for definido como **Constituição do Brasil**, definindo direitos e deveres, será definitivo. Inútil lamentar depois.

Creio que tal acompanhamento é mais importante do que dizer, **a priori**, que a nova Constituição será conservadora, reacionária, complexa ou insuficiente.

Afinal, cada eleitor, senão votou em branco nem anulou o voto, deve saber em quem votou para Senador e para Deputado Federal. Ou será que já esqueceram? Em se lembrando, procurem os eleitores acompanhar os próximos acontecimentos. Uma eleição não termina com a apuração!

**BEL. FERNANDO MENDONÇA, Oficial do Registro Civil da III ZONA DE ARACAJU, CAPITAL DO ESTADO DE SERGIPE**

**Faz saber que pretendem se casar:** na cidade de Lagarto deste Estado, onde estão se habilitando: MOISES CARDOSO DA SILVA com 20 anos de idade, solteiro de profissão pedreiro natural do Termo de Santo Amaro das Brotas do Estado de Sergipe residente atualmente a rua Gervásio Dias Souza, 1.187 - Atalaia Velha, nesta cidade filho de Milton da Silva e de D. Ivanete Cardoso da Silva e D. VALDENICE CHAVES DE OLIVEIRA com 16 anos de idade solteira de profissão prendas do lar natural do termo de Lagarto do Estado de Sergipe residente atualmente na cidade de Lagarto, Avenida Augusto Franco, filha de José Bonifácio de Oliveira e de D. Maria Almeida Chaves.

Apresentaram os documentos exigidos pelo art. 180 do Código Civil.
Se alguém souber de algum impedimento, oponha-o na forma da lei.

Aracaju, 03 de dezembro de 1986

O Oficial do Registro Civil.

Maria Belaide Alves, subst.


Valorize sua empresa: anuncia na Gazeta de Sergipe

Jornal é Cultura
Leia Arte
e Literatura

# Greve dos carteiros não afetou Sergipe

A greve dos carteiros em alguns Estados do país não afetou o Estado de Sergipe quanto aos trabalhos normais de entregas de cartas. A informação foi prestada ontem pelo diretor da ECT - Empresa de Correios e Telegráfos -, João Batista Bezerra de Franca, quando assegurou que a greve provocou prejuízos no Estados do Rio Grande do Sul, Minas Gerais e Rio de Janeiro onde os carteiros decretaram a greve da categoria.

Segundo explicações de João Batista, a situação está se normalizando por completo nos Estados onde o movimento grevista foi acentuado durante alguns dias, através dos esquemas especiais desenvolvidos pela ETC. "Já temos conhecimento de que a parte mais afetada com a greve - no caso o setor de distribuição - se regularizou nos eixos Minas Gerais e Rio Grande do Sul". Quanto ao Estado do Rio de Janeiro, que foi o último onde a categoria retornou às atividades normais, a situação não está completamente normalizada, mas João Batista de França acredita que logo a situação voltará ao normal.

PREJUÍZO NO ESTADO

Apesar de não ter afetado diretamente o Estado de Sergipe, o movimento grevista dos carteiros nos três Estados brasileiros provocou prejuízos na distribuição de cartas que deveriam ser encaminhadas àquelas cidades onde a greve se registrou, como também as que deveriam chegar a Sergipe procedentes das localidades em greve, mas conforme João Batista, a situação foi normalizada com esquemas especiais de trabalhos.

## Mais de 4,500 pessoas já estão querendo telefone

O aracajuano está demonstrando vivo interesse na aquisição do aparelho telefônico. Até ontem foram registradas 4 mil 525 solicitações efetivas, conforme informações do assessor de comunicação da Telergipe, Rocco Donádio, ao assegurar que esses pedidos serão analisados pela empresa que inicialmente atenderá as pessoas que ainda não possuem aparelhos, para posteriormente comercializar o aparelho com os que já possuem telefones na residência ou no estabelecimento comercial, tanto na capital como no interior do Estado. Rocco Donádio esclareceu ainda que na capital foram registrados 2 mil 905 pedidos e no interior 1 mil 620.

A Telergipe não exige salário do usuário, nem fará qualquer investigação sobre o interessado junto ao SPC - Serviço de Proteção ao Crédito. "A única plataforma - disse Rocco - é atende as pessoas que não possem aparelhos e aquelas que já possuem terão que aguardar um pouco. Mas pretendemos atender a todos os pedidos, pois não se tem prazo de encerramento para as inscrições como também não se tem controle quanto à quantidade de aparelhos que deverão ser vendidos".

PLANO DE EXPANSÃO

As solicitações de compra de telefones estão estabelecidas dentro do plano de expansão da Telergipe que até no máximo dois anos pretende inaugurar mais duas centrais telefônicas, sendo uma na Praia de Atalaia e a outra no bairro Siqueira Campos. Os pedidos efetivos devem ser feitos através de formulários que podem ser adquiridos na agência central da ECT - Empresa de Correios e Telégrafos - na rua Laranjeiras e também nas lojas dos supermercados Bom Preço e G. Barbosa (na capital e no interior), através dos Postos de Serviço da Telergipe.

BEL. FERNANDO MENDONÇA, Oficial do Registro Civil da III ZONA DE ARACAJU, CAPITAL DO ESTADO DE SERGIPE

Faz saber que pretendem se casar: JOSÉ RIBEIRO FERREIRA DOS SANTOS com 22 anos de idade, solteiro de profissão bombeiro natural do Termo de Umbaúba do Estado de Sergipe residente atualmente nesta cidade, rua Acre, 50 - Bairro Siqueira Campos, filho de Arão Ferreira dos Santos e de D. Elizabete Correia de Souza e D. ACÁCIA CRISTINA FARIA SANTOS com 17 anos de idade solteira de profissão prendas do lar natural do termo de Aracaju do Estado de Sergipe residente atualmente nesta cidade, rua Acre 50 - Bairro Siqueira Campos, filha de Luiz Carlos Xavier Santos e de D. Maria Carlos de Faria santos.

Apresentaram os documentos exigidos pelo art. 180 do Código Civil.

Se alguém souber de algum impedimento, oponha-o na forma da lei.

Aracaju, três de dezembro de 1986

O Oficial do Registro Civil
Maria Belaide Alves, subst.

PODER JUDICIÁRIO
JUSTIÇA FEDERAL DE PRIMEIRA INSTÂNCIA
EXTRATO DO EDITAL DE PRAÇA
(PRAZO 10 DIAS)

LOCAL. Forum "TOBIAS BARRETO", sito à Rua Estância, 228 Aracaju/SE.
DIA: 13 de janeiro de 1987, às 15:30 horas.
AÇÃO: Execução.
PARTES: Caixa Econômica Federal
Antônio Carlos Nascimento Santos e Anete Nascimento Santos.
IMOVEL A SER PRACEADO: "Imóvel sito à rua Francisco Moreira, 801, ap. 003, bloco F, Edifício Jardim das Orquídeas, bairro São Domingos Sávio, nesta Capital, (R. 2-10.345), fls. 01, Livro nº 2 da 2ª Zona Imobiliária de Aracaju)".
VALOR DO IMÓVEL: Cz$ 279.275,63.
DEPOSITÁRIA: Drª. Jisélia Batista Santos.

Aracaju, 27 de novembro de 1986.

MARIA CLÉLIA NUNES MOTA
DIRETORA DE SECRETARIA DA 2ª VARA.
VISTO:
JOSÉ CARLOS MEIRA
JUIZ FEDERAL DA 1ª VARA
(em exercício na 2ª)

IMOBILIÁRIA E CONSTRUÇÕES LTDA.

RUA JOÃO PESSOA, 320 SALA 814
8º ANDAR ED. CIDADE DE ARACAJU
TEL: 222-7328 CRECI. Nº 32

Vende-se ou troca-se por casa ou terreno, uma Belina LDO ano 77 bom estado de conservação, preço Cz$ 45.000,00.

Vende-se uma propriedade medindo 55 tarefas toda em capim braquiara, com bastante água, atualmente mantém 35 cabeças de gado gordo, as margens da rodagem de Siriri a três Km da Cidade, com luz na porta, cercada com 8 fios de arame, casa de morador, curral, 3 tarefas de várias fruteiras. Preço Cz$ 1.350.000,00.

Vende-se uma casa na Rua principal do Country Clube em São Cristóvão, medindo 20×50 com várias fruteiras, 2 quartos, varanda, sala e banheiro, prestação Cz$ 700,00. Preço da chave Cz$ 120.000,00.

Aluga-se uma casa com 3 quartos, sala, dependências de empregados, garagem para vários carros, lado da sombra, toda pintada, lageada, e reformada, localizada no conjunto Inácio Barbosa. Aluguel Cz$ 6.000,00.

Vende-se uma área de terra entre a praia do Refúgio e a estrada do Mosqueiro, ótima para construção de um clube, toda plantada de coqueiros, medindo 12 tarefas. Preço por tarefa Cz$ 100.000,00.

Vende-se chave de casa de um quarto localizada no conjunto Eduardo Gomes ótima localização, preço Cz$ 40.000,00.

Vende-se uma Pizzaria com ótima instalações, localizada a Rua Sta. Luzia, com Estância, Esquina, em pleno funcionamento, preço de ocasião. Preço Cz$ 160.000,00.

Se você tem um imóvel para vender, nós temos o comprador, consulte-nos Tel.: 222 – 7328.

Vende-se uma Fazenda medindo 450 tarefas, toda em capim, curral, cercada, bastante água localizada em Poço Redondo. Preço Cz$ 1.000.000,00.

Vende-se um lote de terreno medindo 15×30 localizado no Aruana Praia. Ótima localização. Preço Cz$ 90.000,00

Vende-se a chave de um apartamento de um quarto, localizado Ed. Futuro, Rua São Cristóvão, Prestação mensal Cz$ 650,00. Preço da Chave Cz$ ..... 60.000,00.

Vende-se um terreno para construção, medindo 20×25, localizado a Rua Euclides Paes Mendonça, Bairro São José, ótima localização, rua asfaltada, lado da sombra, terreno pronto para construir, próximo ao Colégio Sossego da mamãe. Preço Cz$ 50.000,00 por metro de frente.

Compramos terrenos em qualquer parte da cidade, consulte-nos Tel.: 222 - 7328.

Vende-se uma área medindo 3.000m2 nas margens da estrada do Mosqueiro povoado Areia Branca, terreno plano ótima localização. Preço Cz$ 80.000,00.

Vende-se em Atalaia, próximo a Telergipe, um terreno para construção, medindo 14×25 todo murado e atarrachado localizado em frente ao Praia Hotel. Preço Cz$ 300.000,00.

Vende-se as instalações de um mercadinho localizado no prédio do mercado do Bairro América, ótima localização, preço Cz$ 50.000,00.

Vende-se uma propriedade, as margens da BR-101, medindo 70 tarefas, vizinha a Granja do Pina em Raporanga. Preço Cz$ 350.000,00.

Vende-se uma propriedade pronta, medindo 200 tarefas, sendo 8 tarefas de Capim Calmeron, 2 casas boas, energia própria, 1 curral coberto, 1 cisterna, 1 açude com peixe, um riacho perene, atualmente criando gado Holandez, localizado no KM 136 Br 101 Município de Estância, denominada Fazenda Cupim. Preço Cz$ ..... 1.500.000,00.

Vende-se uma propriedade as margens da BR 101 município de Estância, medindo 700 tarefas, toda em baixa, cortada pelo Rio Água Branca, ótima localizaçãio, preço por tarefa Cz$ ..... 3.000,00.

Vende-se um sítio de laranja medindo 10 tarefas, localizado no povoado Grotão município de Salgado, estrada do Pólo Nordeste, com casa de morador, produzindo 40.000 frutos por tirada. Preço Cz$ 200.000,00.

## IBDF está preservando as tartarugas sergipanas

O delegado regional do IBDF - Instituto Brasileiro do Desenvolvimento Florestal, Zaldo Lima disse que este ano o órgão vem desenvolvendo um bom trabalho de preservação das tartarugas na costa sergipana. Ele acrescentou que foram deslocados para a Praia de Pirambú, no mês de outubro, 12 fiscais, um biológo, um estagiário além de um vigia permanente a fim de fazerem a fiscalização em toda a região litorânea bem como a conservação da espécie.

Segundo Zaldo Lima, todo o pessoal designado para trabalhar na Praia de Pirambú continuarão no local até o dia 31 de março de 87. Há cerca de 15 dias o IBDF havia registrado um total de 2.500 ovos de tartarugas. Nestes últimos dias Zaldo Lima salientou não saber ainda o número exato de ovos já postos pelas tartarugas. Dessa forma não existe uma previsão de quantos filhotes serão colocados no mar até o mês de março do próximo ano.

Os moradores das regiões ribeirinhas, conforme o delegado regional do IBDF são as pessoas que mais procuram as tartarugas para criá-las ou até mesmo comê-las, sendo muito pequeno o número de turistas que também se utilizam de tais formas. O IBDF continua ainda com o slogan "Proteja as Tartarugas" como uma Campanha de conscientização das pessoas, a fim de que a espécie seja extinta no Estado de Sergipe.

## Motoristas de táxi estão explorando em S.Cristovão

Os moradores da cidade de São Cristovão estão reclamando dos altos preços cobrados pelas corridas de táxi, e lamentam que no decorrer deste ano já tenha havido uma majoração em torno de Cz$ 10, passando de Cz$ 10 para Cz$ 20, uma corrida do Terminal Rodoviário para a área central da cidade.

Abordado sobre o assunto, o presidente do Sindicato dos Taxistas do Estado de Sergipe, Magnobaldo Francisco dos Santos, disse que a entidade que dirige não pode fazer nada, mas frisou que compete ao prefeito municipal Horácio Souza Lima, não só disciplinar os aumentos como também conceder ou caça esta ou aquela licença.

Enquanto em Aracaju todos os táxis usam taxímetros, na quarta cidade mais antiga do país, a corrida é cobrado com base na vontade dos donos de táxi. Na capital a bandeirada custa Cz$ 9 e 70 centavos e o quilômetro rodado Cz$ 2 e 70 centavos, o que significa dizer que no percurso de um quilômetro é gasto Cz$ 12 e 40 centavos, e no caso específico de São Cristovão são pagos Cz$ 20, mas se a corrida for de 500 ou 600 metros, o preço é inalterável.

Compete ao prefeito municipal Horácio Souza Lima tomar as providências que caso requer, inclusive, sugerindo o uso do táxi-lotação pelo menos nos dias da feira e nos horários comerciais, quando os ônibus transportam um maior número de passageiros.

## Secretária de Obras se reune com empreiteiros

O Secretário de Obras e Urbanismos da Prefeitura Municipal de Aracaju, Sérgio Bezerra, estava reunido ontem, 09 horas, em seu gabinente, juntamente com cinco empreteiros representando toda a categoria, afim de definir a contratação e liberação de fatura pessoal.

Sérgio Bezerra disse desconhecer o fato de que os empreiteiros iriam se reunir para solicitar o pagamento em atraso dos serviços prestados. "O que acontece é que os empreiteiros estão sem as suas contratações, e como estamos no final do ano estes compareceram à Secretaria pedindo que todas as suas papeladas sejam acelerada para não passarem o Natal sem receber dinheiro."

O Secretário de Serviços Urbanos disse ainda que a Prefeitura Municipal deverá concluir até o final deste ano somente as obras que já estão em andamento das pracas Camerino e General Valadão, "e até lá todos os papéis de contratação dos empreiteiros já estarão também concluídos."

## Biblioteca Infantil promove concurso de contos de Natal

A Biblioteca Infantil Profa. Aglae D'ávila Fontes de Alencar, unidade da Fundação Estadual de Cultura/SEEC, promove no período de 1 a 15 de dezembro do corrente ano, o I CONCURSO "Uma História para o Natal", com coleções de livros infantis como prêmio aos três primeiros classificados.

As inscrições podem ser feitas na Biblioteca Infantil que funciona em anexo à Biblioteca Pública Epifânio Dórea, na Praia 13 de Julho no horário das 8 às 12 e das 14 às 18 horas e a faixa etária para participação é de 7 a 12 anos.

No dia 23 de dezembro às 16 horas, haverá a solenidade de entrega do prêmios aos vencedores do Concurso.

A Livraria DIDÁTICA apoia o evento.

EMPREGO

DISBERJ - Distribuidora de Bebidas Raimundo Juliano Ltda Antarctica
Admite:
Técnica em Contabilidade com conhecimento em operação máquina Audit.

Idade: 25 a 35 anos
Sexo: Feminino
INTERESSADAS COMPARECER À AV. SIMEÃO SOBRAL, 300 NO HORÁRIO DE 09:00 às 12:00 e 15:00 às 17:00 HORAS

# GS BRASÍLIA

### A ALIANÇA SERÁ EXTINTA?

Não obstante as multiplas declarações oferecidas a classe politica pelos líderes da Aliança Democrática (PMDB–PFL), que davam como certo a manutenção do acordo que uniu os dois partidos no Plano Federal, a Aliança está rachando. "Não podemos ser oposição nos estados e governo na área federal", afirmou o deputado Inocêncio de Oliveira (PFL–PE) ao propor o rompimento da Aliança Democrática. Mas, o que fez o PFL mudar o seu discurso?

### A ALIANÇA SERÁ EXTINTA II?

Disse-nos ontem, o vice-líder do PFL na Câmara, deputado Alceni Gueira PF), numa coversa pelo telefone, que as razões são duas: a primeira atinge em cheio o Plano Cruzado. O PMDB – segundo Guerra – colheu os frutos do Plano nessas eleições, encenado na maioria dos estados e, o PFL, pagou o "pato" do Plano Cruzado II sem ter participado de sua feitura. A segunda vem de encontro ao resultado das eleições de 15 de novembro e a postura do PMDB após a contabilização dos votos. O PMDB assumiu uma posição prepotente ao desenvolver gestões junto ao governo, para que os ministros do PFL fossem destituidos e seus cargos, colocados a disposição do PMDB.

### A ALIANÇA SERÁ EXTINTA III?

Entretanto, a Aliança Democrática ainda não é um cadáver irressucitável. O deputado Alceni Guerra confessou que quando retornou à Brasília, a idéia era promover o rompimento da Aliança mas as manifestações contra o Plano Cruzado, em frente ao Palácio do Planalto, mostraram que o sistema democrático não está totalmente solidificado no País. "Podemos continuar apoiando o Presidente Sarney em função do momento político", concluiu o representante pefelista.

### INCONSTITUCIONALIDADE

O Senador Jamil Hadadd (PSB–RJ) levantou uma tese contra o governo do Presidente Sarney, de que o ato do Executivo acabando com o BNH é inconstitucional. Para o senador, a medida não poderia ser baixada por Decreto-Lei. Dependeria de lei aprovada pelo Congresso Nacional. A tese não encontrou guarida entre os seus pares, porquanto, o Decreto-Lei é um recurso constitucional de que o Presidente pode se utilizar, sempre que o justifique. Cabendo ao Congresso, e agora isso só será com a nova casa legislativa, rejeitar ou aprovar o texto editado pelo Presidente Sarney. Como não há tradição de rejeição de Decretos-Leis, desde o tempo em que o mesmo foi instituido em 1969, pode-se afirmar que o ato de Sarney será homologado pelo Congresso, e, o pior, por decurso de prazo.

### DEBANDADA

O deputado Paulo Xavier (PFL–Paraiba) disse que o partido está em debandada. Queixou-se do presidente nacional, senador Guilherme Palmeira, que declarou ter o PFL seguido para a Europa com Aureliano Chaves. Para Xavier, o Presidente Nacional do Partido só poderia ter dito isto se renunciasse ao cargo. Não renunciou, deseja continuar, e não sabe conter o presidente interino, que também quer ficar. O partido chegou a convocar uma reunião de [illegible] Nacional, mas cancelou. [illegible] não foi feito um balanço das [illegible] de 15 de novembro, quando [illegible] perdeu no Brasil inteiro. "[illegible] descaso – disse Xavier – [illegible] está muito difícil de continuar [illegible] partido".

### REFORMA AGRÁRIA

"O INCRA já desapropriou [illegible] terra, mas não realizou [illegible] assentamento no estado, [illegible] desaparelhado e não tem [illegible] materiais e técnicas para [illegible] assentamentos". A afirmação do presidente da Federação [illegible] Agricultura do Pará, José [illegible] Pinheiro Conduru. O [illegible] Pará – prosseguiu Conduru – [illegible] leiloando terras de mais [illegible] dos jornais, ao mesmo tempo [illegible] desapropria áreas [illegible] pertencentes a iniciativa [illegible] Segundo Conduru a situação [illegible] cupa, pois já foram desapropriadas aproximadamente 150 mil [illegible] sem ter sido realizado [illegible] assentamento.

### COSTA COUTO

Do Ministro do Interior [illegible] naldo Costa Couto: "o presidente do Banco Mundial/BIRD disse [illegible] coisa que muitos brasileiros [illegible] duvidam ou se negam a [illegible] – o Brasil tem um futuro brilhante". Costa Couto, entretanto, [illegible] se esses brasileiros [illegible] mesmos que se manifestaram [illegible] Brasília na última [illegible]. De qualquer forma, surge [illegible] no Palácio do Planalto um [illegible] que após declamar sua decepção no Plano Cruzado II e [illegible] Dilson, e agitar todo [illegible] do Palácio, se encacharia [illegible] na assertiva do ministro [illegible]. Trata-se do "Damião", [illegible] tentou presentear o Papa [illegible] Jegue de sua propriedade.

### POSTOS CHAVES

Trava-se uma briga surda [illegible] bastidores do Congresso [illegible] para definir os futuros [illegible] dos postos chaves da "Nova República". Vários parlamentares [illegible] consideram Ulisses Guimarães [illegible] tos para presidir a Constituinte, planejam extinguir a presidência da Câmara dos Deputados e [illegible] o presidente dos trabalhos [illegible] tuintes como vice-presidente [illegible] República, através alteração [illegible] texto constitucional. Mas, [illegible] contrapartida começam a [illegible] vários questionamentos para [illegible] terminado os trabalhos de elaboração da Nova Carta, provavelmente em um ano, e com a consequente dissolução do Congresso Constituinte, o ex-presidente da Constituinte continuaria a ocupar a presidência da República? [illegible] dos Deputados voltaria a ser presidente? Esses assuntos terão que ser equacionados o quanto antes.

### PASSARINHO

O senador Jarbas Passarinho volta ao Congresso e já assumiu, [illegible] caráter interino, a presidência nacional do PDS. O Diário Oficial da última terça-feira publicou [illegible] luções por ele assinadas, e [illegible] Secretário Geral, Senador Virgílio Távora, nomeadno Joel Sampaio de Arruda Câmara presidente do Diretório Regional do Partido [illegible] Pernambuco, e Edwaldo Saraiva Pinheiro presidente do Diretório no Rio de Janeiro. Em ambos os estados, o partido tem comissões regional provisória.

WANDERVAL CALAÇA

### ORAÇÃO AO ESPÍRITO SANTO

Espírito Santo, Tu que me esclareces tudo, que iluminas todos os caminhos para que alcance meu ideal. Tu que me dás o dom divino de perdoar e esquecer o mal que me fazem e que em todos os momentos da minha vida estais comigo, eu quero, neste curto diálogo, agradecer-te por tudo e confirmar uma vez mais que nunca quero separar-me de Ti, por maior que seja a ilusão material, desejo estar Contigo e todos os meus seres queridos na glória perpétua, graças por Tua misericórdia para comigo e os meus (a pessoa deverá rezar esta oração três dias seguidos sem dizer o pedido. Depois a graça será alcançada por mais difícil que seja. Publicar quando receber a graça. Agradeço Ao Divino Espírito Santo, graça alcançada.

# PT irá hoje a Sunab com pais de alunos exigir que anuidades escolares não subam

O Deputado Estadual Eleito pelo PT, MARCELO DÉDA, denunciou o movimento encabeçado pelos donos de Colégios Particulares, visando um aumento ilegal das anuidades escolares, em 100 por cento.

Segundo, Déda, os donos de colégios tem realizado uma campanha radical em torno deste objetivo, pressionando de forma inconcebível os pais de alunos.

No início divulgaram uma carta aos pais, onde tentavam convencê-los de que os péssimos salários pagos pelos colégios aos seus professores era motivado pelo atual preço das anuidades. Ora, todos nós conhecemos a tradição de arrocho e desconsideração com o magistério mantida pela grande maioria das escolas particulares, afirmou Déda.

-- Nós sabemos que jamais eles reajustariam, por vontade própria, o salário dos seus trabalhadores em 100%, concluiu.

**PRESSÃO**

Segundo informações encaminhadas pelos pais ao Partido dos Trabalhadores, alguns colégios tem obrigado os pais de alunos a assinarem termos de compromisso, nos quais concordam com os aumentos, sob a ameaça de que se assim não fizerem, não conseguirão vagas para que seus filhos se matriculem.

-- Isso é uma forma inconcebível de chantagem, que tem por objetivo mostrar ao governo o "apoio" dos pais a este aumento absurdo, concluiu o líder petista.

Há denúncias, ainda, de que outros colégios têem obrigado os interessados a pagarem já o aumento, argumentando que se o mesmo não for autorizado pelo governo, devolverão a parte excedente.

Déda convoca os pais de alunos a não cederem a essas pressões, denunciando e se organizando para defender seus direitos.

A Classe Trabalhadora e agora a Classe Média já estão cansados de apertarem seus cintos e engordarem os lucros do empresariado e as mordomias do governo, afirmou o deputado eleito.

**SUNAB**

Segundo informou Marcelo Déda, hoje quinta-feira, às 16:00 hs; ele estará acompanhando uma comissão de pais de alunos à SUNAB, onde denunciarão a situação à delegada do órgão, exigindo providências no sentido de coibir essas medidas dos donos de colégio.

## Servidores da UFS discutirão cruzado II

ociação dos Servidores da dade Federal de Sergipe na próxima quarta, dia 10, oras, no auditório da Reitoria, mbléia geral que terá como rincipais a discussão das que serão apresentadas a Reunião do Conselho de tantes da Federação das des dos Servidores dos Univer- Brasileiros – FASUBRA, que nos dias 5, 6 e 7 do corrente, e, com a participação do e da ASUFS, Jorge Aragão, o posicionamento dos servido- S em face do Plano Cruzado II. Aragão, presidente da ASUFS, que nos informes gerais sobre do Conselho de Represen- FASUBRA serão enfocados basicamente os seguintes itens: avaliação do movimento grevista; encaminhamento para a questão da isonomia salarial; processo eleitoral da FASUBRA, apreciação do Regimento do 4° Congresso Nacional da FASUBRA a realizar-se na primeira semana de fevereiro de 87; participação dos Servidores no Congresso dos Servidores Públicos Federais, além de uma reunião especial que será mantida na ocasião com a participação das Universidades Fundacionais quando serão colocados pontos referentes ao enquadramento dos servidores das citadas instituições de ensino superior do país, inclusive na UFS onde os trabalhos da Comissão que estuda a correção das disfunções continuam sem nenhuma definição até o momento.

## ngenheiros participaram de ncontro nacional em Curitiba

dente do CREA–SE, Arquite- Wellington Costa, que partici- ª Semana Oficial da Engenha- itetura e Agronomia, realizada 27 do mês passado, na cidade ba, disse que o evento constou rências e painéis sobre temas tidos com a sociedade brasi- a nova organização política e onal deflagada com o Con- Nacional Constituinte recente- eito.

s de frisar que foram trata- estões referentes a Reforma Urbana e da tecnologia, que houve a participação tores representando os Minis- do Desenvolvimento Urbano, rio das Minas e Energia e o da Agrária, havendo também ipação de profissionais, que ntaram as entidades profis- com profundo conhecimento assuntos discutidos.

Como fato lamentável – disse – registramos a ausência dos Ministros, uma vez que haviam assumido o compromisso perante os organizadores. Entretanto as conclusões finais foram altamente positivas, além de refletir pensamento das instituições oficiais do governo, demonstrou um avanço naquilo que as entidades profissionais da Engenharia, Arquitetura e Agronomia esperam contribuir objetivamente no encaminhamento de propostas visando a nova Constituição, que está por vir.

E concluiu: esperamos ampliar o debate junto a outros seguimentos representativos da sociedade, no sentido de que a Nova Carta Constituinte contemple na sua essência às aspirações maiores do povo brasileiro no encaminhamento das soluções para os graves problemas, que vivenciamos.

## Sindicato dos Jornalistas voltam a discutir salário

O Jornalista Célio Nunes assumiu as suas funções de Presidente do Sindicato dos Jornalistas Profissionais de Aracaju, das quais se encontrava licenciado durante 60 (sessenta) dias.

Ao reassumir a presidência do Sindicato, disse que iria debater junto aos empresários da área de Comunicação o novo Acôrdo Salarial. E acrecentou que as principais reivindicações da categoria são: Piso salarial único na base de cinco salários mínimos: Reposição e reajuste Salarial na base de 25 por cento a partir de 1° de novembro passado e 40 por cento sobre o salário para as funções de chefia.

O Presidente do Sindicato dos Jornalistas afirmou que as negociações já tinham sido instaladas na DRT pelo Presidente em exercício o Jornalista José Eugênio de Jesus e que agora seriam aceleradas motivando-se também a mobilização da categoria.

Finalizando, Célio Nunes disse que estava convocando uma reunião dos Jornalistas para esta Sexta-feira dia 05 na ASI, visando informar aos associados sobre o andamento das negociações do Acôrdo Salarial e também para que a categoria participasse do movimento Nacional dos Trabalhadores de protesto contra ao pacote dos aumentos acionados pelo Plano Cruzado II.

## arber Conable: O pais está na direção certa

SÍLIA (EBN) — O presi- do Banco Mundial, Barber le, em entrevista coletiva ensa, afirmou que o País direção certa ao adotar, do Cruzado II, medidas tenção ao consumo. Ad- que o aumento das tari- energia elétrica, uma das es do BIRD, facilita a li- o rápida da segunda pai- US$ 250 milhões, do total $ 500 milhões, para sa- nto financeiro da Eletro- lviando, ainda, a situação nço de pagamentos.

da com relação as medidas es para esfriamento da da acirrada, Conable, in- o sobre as manifestações rias ao Plano Cruzado II, almente no dia 27 de no- o, em Brasília, alertou que sões, a curto prazo, po- n levar a um quadro ins- tanto política quanto eco- amente, no futuro.

residente do BIRD, que es- u o Brasil para fazer a sua ra visita oficial a um País geiro desde que assumiu sidência da instituição, ho, foi extremamente cau- nos comentários sobre a ociação da dívida externa eira.

smo lembrando o papel mental do BIRD durante ociação da dívida externa cana, através do cofinan- nto de aproximadamente 2 bilhões, Conable ressal- ue o Fundo Monetário In- cional é "um instrumento útil para o Brasil".

sua opinião, é muito difi- ever as consequências de moratória brasileira no Sis- Financeiro Internacional. retanto, disse acreditar que o nho da negociação é sempre fácil, lembrando que o il tem condições para isso.

esmo destacando que o D, sempre buscando man- a sua credibilidade no mer- externo, daria o apoio pos- ao Brasil, especialmente aos bancos comerciais, so de uma ausência total de entendimento com o Fundo Monetário Internacional, lembrou que as duas instituições tem papéis e funções diferentes: o FMI se encarrega da estabilização econômica e financeira, ao passo que o BIRD atua com políticas de desenvolvimento.

O Brasil está negociando junto ao Banco Mundial uma expansão nos empréstimos anuais, sendo que, em 1987, as aplicações deverão superar a marca de US$ 2 bilhões. Na área agrícola, disse Conable, estão programados cerca de 30 por cento do volume global previsto para o próximo ano, o que significa quase US$ 600 milhões.

Além disso, desde que se tornou peça fundamental para o fornecimento de recursos externos para o Brasil, o Banco Mundial está operando, ainda em fase inicial, num projeto de cofinanciamento, de US$ 700 milhões, para capitalização da Eletrobrás.

A idéia da Secretaria de Planejamento é conseguir uma participação do Banco Interamericano de Desenvolvimento (BID), ao lado do Fundo Nórdico, integrado pela Suécia, Dinamarca, Islândia, Finlândia e Noruega, e, após acordo com o Clube de Paris, do Eximbank Japonês - agência de Fomento.

Depois de cumprir uma agenda cheia em Brasília, na terça e quarta-feira. Conable seguiu para São Paulo, onde participa de jantar oferecido pelo Governador Franco Montoro. Na quinta-feira, almoça com diretores da Federação das Indústrias do Estado de São Paulo e embarca, em seguida, para Recife, onde permanecerá até sexta-feira, quando cumpre a etapa final da visita ao Brasil, no Rio.

Desder a sua criação, em 1949 o BIRD já participou de programas de empréstimos ao Brasil, que superam a marca de US$ 13 bilhões, concentrando-se, especialmente, na área de energia elétrica, com US$ 3,5 bilhões, ao lado da agricultura, com US$ 3,1 bilhões.

BRASÍLIA, — O Presidente José Sarney com o presidente do Barco Mundial, Barber Conable, recebido em audiência ontem no Palácio do Planalto. (Foto Adão Nascimento - Telefoto EBN)

## INFORME GS

**ENCENAÇÃO**

A entrevista coletiva que o Governador João Alves Filho, concedeu anteontem à imprensa, no Palácio Olímpio Campos, foi uma verdadeira encenação.

Quando os jornalistas perguntaram qual o motivo da convocação, João Alves disse que não havia um motivo específico, mas queria tratar de assuntos de sua administração, de política regional e nacional.

Como os problemas nacionais eram os mais importantes, neste momento político, os jornalistas, dirigiram as perguntas neste sentido. Havia uma impaciência de jornalistas assessores do governador, em trazer a entrevista para temas de política regional.

Já no final da entrevista, quando todos os repórteres haviam praticamente feito as perguntas que interessariam, um assessor palaciano, e jornalista do "Jornal da Manhã", por acaso matutino de propriedade do Governador, indagou a este sobre o crime do Prefeito de Canhoba. Assunto que em nenhum momento foi, nem por longe abordado.

João Alves apresentou assim, o "grande final" da sua entrevista, onde se disse ameçado de morte, etc.

* * *

João Alves está pondo em prática uma política deliberada, de se tornar notícia. A sua preocupação, é que quando Valadares assumir o governo, ele deixe de ser notícia.

A entrevista coletiva de anteontem, se sucedeu um programa na RTA, retransmitido pela rede de emissoras de rádio que apoia o governo, ontem.

Assim, João procura ser notícia durante o maior tempo possível, nem que seja com baboseiras, tipo o de ser ameaçado de morte.

**AVANÇADO**

Ontem mesmo, João Alves declarou que representa o que de mais avançado existe em termo de política em Sergipe. Imaginem se fosse o ao contrário.

**EXCLUSIVIDADE**

Durante a entrevista do Governador João Alves, na RTA, a emissora de televisão, a todo momento colocava, que aquelas eram imagens exclusivas. Como se alguém estivesse interessado em roubar a exclusividade das imagens.

**SÁTIRA**

Uma matéria em forma de sátira, sobre a situação do candidato ao Senado, Viana de Assis, que de quase eleito, terminou derrotado, foi publicada na "Tribuna de Imprensa", do Rio de Janeiro. Ontem, cópias xerox, circulavam pelo calçadão, e eram avidamente disputadas.

**FREI PAULO**

O Presidente do Banco do Brasil, Camillo Calazans, aprovou a concessão de Cz$ ..... 259.822,00 do Fundo de Desenvolvimento Comunitário - FUNDEC - para a comunidade de Alagadiço, no município de Frei Paulo. Além desses recursos, o Banco do Brasil deverá aplicar Cz$ 1.609 mil em operações de crédito rural.

**SOAMAR**

Por unanimidade, o Dr. Cleovansóstenes Pereira de Aguiar, foi eleito presidente da Sociedade de Amigos da Marinha do Brasil, Secção de Sergipe, substituindo assim o engenheiro José Augusto Gama da Silva.

**JUROS**

Os juros explodiram, num sinal evidente que o Plano Cruzado, foi para o espaço. Bancos captavam recursos a até 170%, ao ano de taxa de juros, neste início de semana.

Já o desconto de duplicatas, estava com taxa de juros em torno de 12% ao mês, nos Bancos particulares.

**QUINA**

A quina do concurso 377 da Loto, cujo sorteio será hoje, às 9 horas, em Brasília, vai pagar aos acertadores o prêmio de Cz$ 17.681 mil, já descontados o imposto de renda.

Se não houver ganhador da quina, ficará acumulada para o próximo concurso, a soma de Cz$ 11.878 mil.

**PIZZA**

As pizzarias, simplesmente mudaram os nomes das pizzas dos cardápios, e aumentaram os preços. Assim, uma pizza calabresa, agora é pizza rústica. Igualzinha, em tudo, menos no preço, alguns cruzados mais cara. Já uma pizza de presunto, agora é apresuntada. Obviamente, mais cara.

Os restaurantes também já iniciaram o processo.

**GALETOS**

Já os Galetos, na brasa, tiveram os, seus preços majorados de Cz$ 40,00 para Cz$ 70,00. Perguntado sobre o congelamento, o dono de um restaurante completou: como o galeto é da brasa, descongelou.

**PASTORE**

"Pare o mundo que eu quero descer", parafraseando o comediante americano Bob Hope, o ex-Presidente do Banco Central, Afonso Celso Pastore, comentou as recentes propostas de setores do PMDB e também do governo para a declaração de uma moratória unilateral contra os banqueiros internacionais credores do Brasil.


NOSSO NEGÓCIO É VENDER
É VENDER IMÓVEIS
TELEFONE: 234--7348

CHAVES

– Condomínio Vilarejo, com 3/4, sala, cozinha e dependência para empregada.
– Parque Diamante c/ 2/4 sinteko, gradeado, dependência p/ empregada.
– Edf. Futuro c/ 1/4 e sala

APARTAMENTOS QUITADOS

– Condomínio Palentim
– Cond: Solares

TERRENO

– Parque dos Coqueiros medindo 12x27m.
– Praia do Refúgio, medindo 14x30m e 48x30m.
– Praia da Aruana medindo 18x30m
– Visinho ao Cond. Beira Mar – Atalaia medindo 10x30m.
– Quatro terrenos e meio no Bairro Santos Dumont.

ALUGUEL

– Apartamento no Solares, imobiliado c/ telefone.
– Apt° no Jardim das Hortências.

VENDE-SE

– Dez cabeças de gado Mestiço, entre vacas e novilhas.



VENDE-SE

1 - Cavalo Mangalarga puro
1 - Cavalo meio sangue Quarto de Milha para Vaqueja
1 - Cavalo reprodutor Quarto de Milha
1 - Poltro
1 - Bugre Abais ano 1986.
1 - Sala no Ed. Ovídio Teixeira.

Tratar com Henrique pelo Telefone 221-3262.

# Corpo em decomposição é retirado das águas do rio

Em estado de putrefação foi resgatado ontem das águas do Rio do Sal, o corpo do comerciário Edgard dos Santos, de 28 anos, natural de Santo Amaro das Brotas, que residia na rua "C", 72, Porto Dantas. Ele encontrava-se desaparecido desde segunda-feira, quando saíra para pescar com alguns amigos. O corpo do comerciário foi removido para o Instituto Médico Legal Dr. Augusto Leite, onde foi necropsiado pela legista Vânia Farias Barreto, tendo sido constatado que ele morreu por asfixia respiratória.

Edgard dos Santos saiu de casa na segunda-feira para pescar com alguns amigos escolhendo o Rio do Sal como o melhor local para a pescaria. Em dado momento ele começou a sentir câimbra e depois desapareceu por causa do redemoinho, não tendo condição para equilibrar-se.

O trabalho de resgate foi iniciado logo no mesmo dia, mas ninguém conseguiu localizá-lo e só ontem é que o Corpo começou abolar chamando a atenção de moradores das redondezas. Retirado do rio, o corpo foi levado para o IML.

O afogamento do comerciário será investigado pela Delegacia Especial de Homicídios, Vigilância, Capturas e Costumes (DEHOC), cujo titular delegado Helvécio de Brito Maia Neto presidirá o inquérito policial.

## Acidente de trabalho mata carpinteiro de 44 anos

O carpinteiro Porfiro Calixto de Souza, de 44 anos, natural de Simão Dias, que residia na rua Elpídio Batista Nere, 211, bairro Jardim Rosa Elze, morreu ontem de madrugada na Unidade de Terapia Intensiva do Hospital das Clínicas Dr. Augusto Leite, após cair do telhado de um galpão pertencente ao Departamento Estadual de Estradas e Rodagem (DER), onde trabalhava na colocação de cáibros e ripas.

Porfiro foi acidentado por volta das 10h de anteontem, ao pisar no cáibro, que se quebrou. O carpinteiro caiu, batendo com a cabeça no solo, sofrendo traumatismo no crânio. Em estado grave foi transportado para o Pronto Socorro, onde veio a falecer ontem, às 5h56 por não resistir à lesão do cérebro.

Do hospital, o corpo do carpinteiro foi removido para o Instituto Médico Legal Dr. Augusto Leite, onde se submeteu a exame de necrópsia. A legista Vânia Farias Barreto foi quem expediu o atestado de óbito para o sepultamento de Porfiro Calixto, ocorrido ontem.

A morte de Porfiro Calixto de Souza será apurada através de inquérito policial sob a presidência do delegado Clélio Lins Baptista, titular da Delegacia Policial de Acidentes (DEPA). As pessoas que estavam trabalhando com o carpinteiro quando do acidente, serão ouvidas no decorrer da semana, com o objetivo de esclarecer se foi mesmo acidente de trabalho ou se alguém o empurrou.

## Polícia procura "puxador"

O indivíduo conhecido por Carlos "Baiano" está sendo caçado por agentes da Delegacia Especial de Homicídio e Costumes/DEPA, por furtar o veículo Bugre de marca Toy, placa AB-8330/Sergipe, cor vermelha, quando se encontrava numa oficina próximo à Ponte do Rio Poxim.

O carro estava na oficina mecânica desde a última sexta-feira para alguns serviços, no entanto, Carlos "Baiano" que trabalha de mecânico, resolveu no sábado, pegar o veículo sem autorização do proprietário.

A queixa foi prestada ao delegado Helvécio Maia Brito, na noite do sábado pela proprietária Ruth de Tal, o carro foi localizado. Acontece que na última terça-feira, o Subdelegado Carlos Corrêa tomou conhecimento de que o veículo estaria circulando na cidade de São Cristóvão, inclusive com o marginal fazendo "cavalo de pau" e provocando badernas nas imediações da Bica, no Povoado Pedreira, juntamente com três companheiros.

O Subdelegado, juntamente com mais três policiais dirigiram-se ao local, porém Carlos "Baiano" já tinha se evadido. Conforme informações, o indivíduo Ronaldo, proprietário de uma Granja em São Cristóvão, também participou da farra, podendo a qualquer momento responder também pelo crime.

Por outro lado, as investigações continuam, mas a polícia acredita que a esta altura o veículo esteja abandonado em qualquer ponto da cidade.

## Moto colide com carroça e deixa 3 pessoas feridas

Uma colisão violenta entre uma moto Honda CG-125, e uma carroça, ocorrida na noite da última terça-feira, deixou três pessoas feridas, sendo que duas em estado grave, no Hospital da Polícia Militar.

A colisão ocorreu por volta das 20:00 horas, na pista que liga a cidade de Moita Bonita a Itabaiana, quando o soldado da Polícia Militar José Humberto Mota, junto com um companheiro de farda, viajava na moto de Moita Bonita a Itabaiana e deparou-se na pista com uma carroça manobrada por Marcondes José dos Santos, de 23 anos, residente no povoado Campo Grande, município de Moita Bonita.

Os dois militares foram socorridos às pressas para o Hospital da Polícia de Aracaju, enquanto o carroceiro Marcondes José era transportado para o Pronto Socorro do Hospital das Clínicas "Dr. Augusto Leite", com fratura exposta da perna esquerda e vários ferimentos.

Segundo informações, vários outros acidentes já ocorreram naquela pista, envolvendo carroças e nenhuma providência foi tomada. Um dos grandes perigos é que a pista é escura e não tem sinalização.

## Jovem quase é assassinado

O jovem Carlos Antonio dos Santos, de 22 anos, foi vítima na tarde da última terça-feira, de tentativa de homicídio, quando, se encontrava bebendo num bar no centro da cidade de Barra dos Coqueiros.

Carlos Antonio dos Santos, residente na rua Pedro Ricardo Nascimento, 270, na Barra, foi agredido por três indivíduos, conhecidos pela alcunha de "Pedrinho', residente na rua Nova Esperança; "Gene", residente na rua Goré e Sací.

Conforme informações prestadas pelo irmão da vítima, Lourival Araújo dos Santos, ao Policial de Plantão do PS, o autor da agressão foi "Saci", que arremessou um copo contra o rosto de Carlos Antonio Araújo, causando-lhe um profundo golpe.

O fato ocorreu por volta das 15:00 horas. Segundo informações, o caso já foi levado ao conhecimento da Polícia local.

## Ferida a cacos de vidro

Com ferimentos provocados por cacos de vidro, deu entrada na noite de anteontem no Pronto Socorro do Hospital das Clínicas "Dr. Augusto Leite", Maria Rosália de Jesus, de 43 anos.

Maria, residente na rua Dr. Lourival Baptista, 1358 - na cidade de São Cristovão, foi vítima de tentativa de homicídio após uma discussão com o indivíduo conhecido pelo vulgo de "Couro Come", residente no Alto da Divinéa, no mesmo município.

A vítima deu entrada no PS por volta das 23:00 horas, sendo atendida pelo médico plantonista João Pinto. Ela foi socorrida por Maria Zenilde dos Santos, que já levou o fato ao conhecimento da polícia local, para as devidas providências.

Os motivos da agressão não foram revelados ao policial de plantão do PS, entretanto, tudo ficará esclarecido após abertura do inquérito, com os depoimentos das testemunhas e da propria vítima. "Couro Come" está foragido.

REPÚBLICA FEDERATIVA DO BRASIL
REGISTRO CIVIL

ESTADO DE SERGIPE
COMARCA DE PORTO DA FOLHA
MUNICÍPIO DE PORTO DA FOLHA
DISTRITO DE PORTO DA FOLHA
José Caio Menezes Feitosa
Oficial substituto do Registro Civil

EDITAL DE PROCLAMAS Nº

Faço saber que pretendem casar-se e apresentaram documentos exigidos pelo artigo 180 nº I, II, III e IV do Código Civil Brasileiro CARLOS NEGRI DE OLIVEIRA e d. MARIA LINETE DE SOUZA

Ele, natural Rio de Janeiro, Estado do R. de Janeiro nascido em 14 de dezembro de 1956, profissão motorista, estado civil solteiro domiciliado Av. Anísio Azevedo, 45 - B. Salgado Filho - Aracaju/Se, filho de José de Oliveira e de d. Odete de Oliveira, Brasileiros, casados, naturais deste Estado e residentes em Aracaju.

Ela, natural em Porto da Folha, Estado de Sergipe nascida em 21 de [illegible] de 1966 profissão do lar, [illegible] solteira domiciliada no Povoado Rancho - neste município, filha de Canuto de Souza e de [illegible] Santana de Souza, brasileiros, naturais deste Estado e residentes neste município.

Se alguém souber de algum impedimento, oponha-o na forma da lei. E para o presente para ser afixado no lugar de costume e publicado na imprensa local. Porto da Folha/Se 1º de dezembro de 1986.

O Oficial
José Caio Menezes Feitosa
O.PF. 11º SE-19
SUBSTITUTO


**Japiaçu jabaquara**

**LANÇAMENTOS**

01 - Edf. Mykanos e Edf. Rhodes, rua de Lagarto - com 3 quartos, suíte, varanda, copa-cozinha, garagem, dependências de empregada completas fino acabamento. Condomínio fechado com 72 apartamentos, parque infantil, salões de festas e de jogos, central de gás, gerador próprio, financiamento direto p/ construtora em até 20 meses ou pelo Sistema Financeiro de Habitação.

02 - Edifício Paulo Figueiredo - rua Pacatuba esquina c/ Estância, salas comerciais, financiamento direto p/ construtora em até 20 meses, ou financiamento direto pela Caixa Econômica Federal. Últimas unidades.

03 - Edifício Mansão Campos do Jordão - bairro de São José, zona nobre - com 4 quartos, uma suíte, com closed, lavabo, sala de estar, sala de jantar, cozinha, área de serviço, dependências de empreg. completas, garagem, antena parabólica, salão de festas, gerador próprio, central de gás, piscina. Financiamento direto pela construtora em até 20 meses ou pelo sistema financeiro de habitação. Plantão no local até 22:00h. diariamente.

04 - Residencial Jardim Jussara. Casa com 3 quartos, suíte, gabinete, garagem p/ 5 carros, jardim, área, dependências de empr. completas. Financiamento direto p/ construtora em até 10 meses.

05 - Edifício Mediterranée ao lado do Hiper G. Barbosa - Salgado Filho, com 3 quartos, suíte, armário embutido, varanda, dependências de empr. completas, garagem, condomínio fechado com salão de festas, piscina, parque infantil e etc. Financiamento direto pela construtora em 20 meses. Últimas unidades.

06 - Condomínio Verdes Mares III com 2 e 3 quartos, varanda, WC social, demais dependências, ótimo acabamento e localização. Financiamento direto pela construtora em até 10 meses oui pelo S.F.H. Plantão no local diariamente. Entrega agosto de 1987.

07 - Condomínio Horizontal, casas no Mosqueiro, situadas no loteamento Praia do Refúgio a 100 mts. da praia - com 3 quartos, sala, varanda, cozinha, área de serviço, dep. de empr. completas, parque infantil, portaria. Financiado em até 12 meses, plantão no local diariamente.

08 - Chácara Morada do Rio rodovia dos Náufragos - Mosqueiro, a partir de 2.000mts. financiamento até 07 meses.

09 - Loteamento Coroa do Meio-III Etapa. Lotes na melhor localização próximo a marina. Todo plano com toda infraestrutura pronta. Financiamento em até 12 meses.

**ALUGUÉIS — CASAS**

707 - Na Luzia - 03 quartos, [illegible] cozinha, WC social, dep. [illegible] de serviço. Vlr. Cz$ 8.000,00.

706 - Casa de sobrado - Cidade [illegible] cionários - 1 and. 3 quartos [illegible] WC social, 2 salas. Tem [illegible] deps. completas, garagem p/ [illegible] cozinha, varanda, área de serviço, [illegible] biliada c/ telefone. Vlr. Cz$ [illegible]

512 - Luzia - 3 quartos [illegible] pa-cozinha, WC social, área de [illegible] coberta, garagem p/ 2 carros, [illegible] jardim, quintal. C/ telefone e [illegible] dicionado. Vlr Cz$ 9.000,00.

511 - Luzia - 3 quartos, 2 salas, [illegible] cial, 2 garagens, jardim, deps. [illegible] completa, área. Toda gradeada [illegible] de telefone. Vlr. Cz$ 7.500,00.

508 - Cirurgia - 3 quartos, [illegible] las, gabinete, WC social, garagem [illegible] 5 carros, deps. empr. completas [illegible] superior - 2 quartos, 1 c/[illegible] lefone. Vlr Cz$ 15.000,00.

**GALPÕES A ALUGAR**

403 - No Siqueira Campos. Com [illegible] de estacionamento. Vlr Cz$ [illegible]

400 - Excelente galpão com [illegible] WC, terreno medindo [illegible] Cz$ 25.000,00.

**ALUGA-SE APARTAMENTO**

909 - Praia 13 de Julho - 3 quartos, [illegible] suíte c/ armário embutido, sala de instalação, deps. empr. completas, [illegible] cial, cozinha, piscina, salão de festas, garagem. Vista para o mar. Vlr. Cz$ 13.000,00.

910 - Av. Nova Saneamento - 3 quartos, [illegible] sala, cozinha, deps. empr. WC social. Todo mobiliado. Vlr. Cz$ 5.000,00.

912 - Atalaia Velha - 3 quartos, [illegible] cozinha, WC social, deps. empr. completas, área. Vlr. Cz$ 4.500,00.

989 - Av. Nova Saneamento - 3 quartos, [illegible] sala, cozinha, deps. empr. completas, [illegible] telefone. Vlr. Cz$ 7.000,00.

**VENDE-SE CASAS**

745 - Na avenida Beira Mar - 3 quartos, [illegible] sala de estar, sala de jantar, WC social, jardim, cozinha, área de serviço, [illegible] empr. garagem. Vlr. Cz$ 850.000,00.

743 - Na Hermes Fontes - 3 quartos, [illegible] sala, cozinha, deps. empr. completas, área de serviço. Vlr. Cz$ 1.800.000,00.

742 - No Salgado Filho - 6 quartos (sendo 2 suítes), 2 garagens cobertas, [illegible] las, 2 WC, gabinete, copa-cozinha, jardins laterais, 3 ar-condicionados. Cz$ 5.000.000,00.

**JAPIAÇU — SEDE CENTRO**
Rua Siriri, 912 - B. Automática: 224 - 4410 - JABAQUARA - Sede Zona Sul: Av. Hermes Fontes, 1071. - B. Automática: 224 - 3337
CRECI: 067.071-PJ



NOSSO NEGÓCIO É VENDER
É VENDER IMÓVEIS
TELEFONE: 224-7246

CHAVES

—Condomínio Vilarejo, com 3/4, sala, cozinha, e dependência para empregada.
—Parque Diamante c/ 2/4, sinteko, gradeado, dependência p/ empregada.
—Edf. Futuro c/1/4 e sala

APARTAMENTOS QUITADOS

—Condomínio Palentim
—Cond. Solares

TERRENO

—Parque dos Coqueiros mediando 12x27m.
—Praia do Refúgio, medindo 15x30m e 45x30m.
—Praia da Aruana medindo 15x30m
—Vizinho ao Conj. Beira Mar - Atalaia medindo 10x30m.
—Quatro tarefas e meia no Bairro Santos Dumont.

ALUGUEL

—Apartamento no Solares, imobiliado c/telefone.
—Apt° no Jardim das Hortências.

VENDE-SE
—Dez cabeças de gado Mestiço, entre vacas e novilhas.


ASSOCIAÇÃO DOS CRIADORES DO ESTADO DE SERGIPE - ACES

AVISO

A Associação dos Criadores do Estado de Sergipe - ACES - comunica aos seus associados que por decisão do Conselho Deliberativo em reunião do dia 01.12.86, o prazo para inscriação de chapas visando concorrer às eleições do Conselho Deliberativo, Conselho Fiscal e Diretoria, para o biênio 87/88, foi estendido até o dia 15.12.86.

Aracaju, (SE), 04 de dezembro de 1986


**Jornal à cultura**

**VENDE-SE**
1 - Cavalo Mangalarga puro
1 - Cavalo meio sangue Quarto de Milha para Vaqueja
1 - Cavalo reprodutor Quarto de Milha
1 - Poltro
1 - Bugre Abaís ano 1986.
1 - Sala no Ed. Ovídio Teixeira.
Tratar com Henrique pelo Telefone 221-3252.

**Você só não tem energia se não quiser.**

Grupos Geradores de 3 a 1600 KVA.
Financiamento FINAME
Prazo: 5 anos
(1 ano de carência)
Juros: 8% ao ano,

Procure
LEON HEIMER
Av. Chanceler Osvaldo Aranha, 2020
Bairro Vermelho
Fone 224.5124 - Telex (079) 2432
Aracaju/SE

CLAUDIOS CABELEIREIROS
(UNISSEX)
CORTE, ESCOVA, COQUITEL, MASSAGENS, MANICURE, PEDICURE, ALIZAMENTO, TINTURA, REFLEXO, PERMANENTE, DEPILAÇÃO, MAQUILAGENS, LIMPESA DA PELE.
Rua "F" nº 12, 1ª Etapa - Conj. A. Franco - Aracaju-Se.

GAZETA DE SERGIPE
UM JORNAL DE TRADIÇÃO
POR ISSO MERECE
TODO SEU APOIO ANUNCIE

LEIA A GAZETINHA AOS DOMINGOS
PEDRITO BARRETO
EM
"PRETO NO BRANCO"

Leia Arte e Literatura

**PEÇAS PARA MOTORES**
SCANIA
MWM DIESEL
Mercedes-Benz
Perkins
GM BRASIL
Ford
LEON HEIMER
Av. Chanceler Osvaldo Aranha, 2020
Bairro Vermelho - Fone 224.5124 - Telex (079) 2432

# CARLOS CORREA

## CÁ - ENTRE - NÓS

m aí o Dia do Ministério
co Brasileiro. "O Promo-
m o direito, se não a obri-
, de discutir a lei que apli-
Roberto Lyra.

ropósito do Dia do Minis-
Público a data é dia 14,
em Aracaju, a data será
morada no Parque "Dr.
sto Franco" * Sementeira
13, pelos associados do
tério Público Sergipano.

neça hoje no Centro de
vidade "Governador
Alves Filho", o Curso Ofi-
de Fotografia. As aulas
té o dia 20 de fevereiro
87, sendo realizadas ter-
uinta das 19:30 às 21:00
pelo Prof. Marcel
. São 15 vagas e a inscri-
sta apenas 80 cruzas.

dia 06 deste mês tem ini-
Centro de Criatividade,
so de Iniciação Teatral,
penas 20 vagas e inscri-
e apenas 80 cruzas. As
serão realizadas ao sába-
s 08 às 11 horas, na Sala
da Ribeiro.

son Oliveira Jesus, viven-
hoje mais uma primave-
natalicio será comemora-
o mais entre familia em
ansão na Praia de Ata-
Daqui os nosso votos de
felicidades e parabéns.

m também está de bola
hoje, é o jornalista Carlos
Na data de hoje o amigo
esta ficando mais velho
ua tristeza. Recebe de
que fazem a GS. os mais
os votos de parabéns.

Hotel da Ilha, situado na
e Santa Luzia -Barra dos
~~Sequeiros funcionando~~ a todo vapor. A sua inauguração ocorreu na última segunda-feira sem fricote.

...A propóstito de Hotel, tem um certo Hotel se fosse realmente fiscalizado pra ganhar tanta estrelas não receberia três imaginem quatro. Eu hem!

...Oito dias antes de ser anunciado o aumento de algumas bebidas, o cardápio do Restau rante Tropeiro (leia-se Praia de Atalaia), já estava funcionando com mais de cem por cento de aumento. Cadê a Sunab?...

...A cidade de Lagarto está realmente desprovido de hotéis. O melhor é o Bosendo Palece Hotel, hoje arrendado a Prefeitura Municipal local. Eu aconselho nem passar pela porta imaginem hospeda-se. Sem ar condicionado ou ventilador, lençóis e fronhas encardidas, numa perfeita harmonia de desprezo e imundiçe. Tudo isso eu conferir no último fim de semana.

...O governador Leonel Brizola acaba de mandar para Assembléia Legilstiva do Rio de Janeiro, mensagem aumentando o salário de todas as cate gorias de servidores públicos. O aumento ficará em torno de 32 por cento. Enquanto em nosso Estado foi de apenas 20 por cento.

...D. Marly Sarney esposa do presidente José Sarney comemora hoje discretamente entre família a passagem do seu aniversário. O Plano Cruzado II, tirou todo o brilhantismo do nat que estava pra ser comemorado com muitas pompa.

O artistas plástico **CRUZ**, a partir de hoje colocando vinte quadros em exposição na Galeria de Arte "Florival Santos". A exposição vai até o dia 16 do corrente mês.

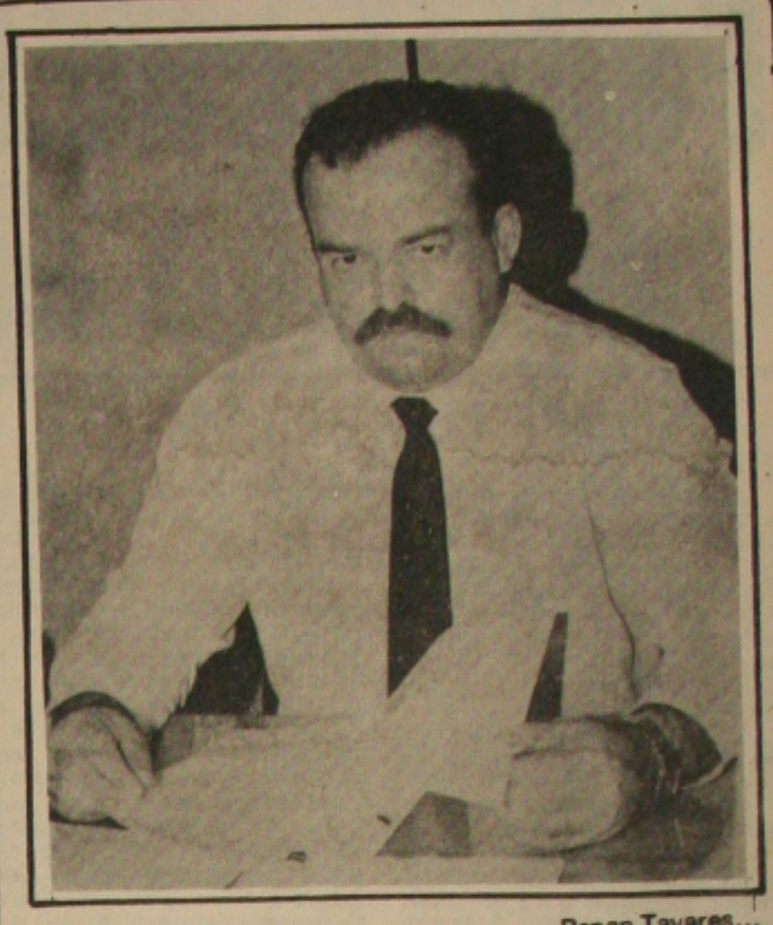

Renan Tavares...

### RENAN TAVARES

O Bel. Renan Pimentel Tavares de Menezes - Superintendente da Polícia Civil, estará avionando no próximo dia nove do corrente mês com destino a cidade maravilhosa, onde vai receber o valioso prêmio AÇÃO/86 pelos relevantes serviços prestados a comunidade sergipana.

O prêmio é concedido pela Revista POLÍCIA EM AÇÃO a todas personalidades que mais se destacaram em âmbito policial em todo Brasil, no ano que se se encerra. O evento será realizado no Restaurante Asa Branca, situado na Lapa - Rio de Janeiro e contará com as presenças do ministro da Justiça - Paulo brossard e Romeu Tuma - Polí cia Federal.

A Revista POLICIA EM AÇÃO escolheu merecidamente Dr. Renan Tavares após pesquisa feita em todo Estado, já que o mesmo é criador e pioneiro no Brasil da Polícia Comunitária e denúncia pela Caixa Postal. Valeu!

### TRIBUNAL DO POVO

Como punir o menor criminoso? É preciso uma legislação própria para o menor que comete o crime, com maior rigor da lei? Este é o tema de Tribunal do Povo desta quinta (hoje) e vinte da noite, pela RTA canal 2, onde o Juiz Liborne Siqueira e o psiquiatra Carlos Bacellar discutem e defedem suas posições.

### CHICO ANYSIO SHOW

Durante três dias na semana passada, o Aeroporto Internacional do Rio de Janeiro serviu de cenário para as gravações de Aeroporto, episódio de Chico Show que irá ao ar nesta quinta-feira (hoje). O programa conta com a participação de Cissa Guimarães vivendo a namorada de Haroldo.

### MINISTROS ADEREM AO UÍSQUE DO TENNESSEE

Nas rodas menos formais de Brasília e mesmo de São Paulo e Rio, já se pode detectar um novo hábito entre os ministros e os altos funcionários do setor econômico do Governo: degustar o **tennessean whiskey** Jack Daniel's, a terceira bebida mais consumida nos Estados Unidos, e no Brasil a que teve um aumen to de consumo de quase 500 por cento nos últimos quatro anos. O ministro Dilson Funaro é o que menos bebe mas aprecia seu aro ma; já João Sayad e Fernão Bracher aderiram ao hábito depois de reuniões e mais reuniões - quase sempre seguida de coquetéis nos finais de expediente - com banqueiros americanos com os quais discutiam a dívida externa brasileira. No La Tambuille, conhecido restaurante de São Paulo, há dias, Sayd pedia um Jack Daniel's com soda, em copo longo. Nos círculos políticos mais irônicos, comenta-se que pelo menos nesse ponto os ministros têm algo em comum com a Velha República: Delfim Neto e Ernane Galvêas também são consumidores de Jack Daniel's.

**Dr. Carlos Pina** - Membro do Tribunal de Contas do Estado e Presidente da COHAB, vivenciando hoje mais uma primavera. Ao nataliciante os nossos votos de muitas felicidades e parabéns.

### MIOS UNIVERSITÁRIOS 86
### DÁRIO SERÁ EM DEZEMBRO

ó-Reitoria de Assuntos Estu-
da UFS, marcou para o dia 5
mbro, dedicado à Cultura, a so-
e de premiação dos estudantes
ados nos prêmios Universitá-
Será no auditório da reitoria,
io previsto para às 08hs, cons-
de mini-exposição didática das
as pelos respectivos autores,
das poesias classificadas e visita
ição dos trabalhos, no hall da
a.

### CASÓRIO

é Inácio dos Santos/Lin-
a Alves dos Santos e João
Silva (in memorian) Ber-
Vitória Bonfim, convidam
a cerimônia religiosa do ca-
nto de seus filhos **TELMA** e
**ROSA**, a realizar-se às
horas do dia seis de de-
o de mil novecentos e oi-
e seis, na Igreja do Con-
São Francisco à Praça
rancisco, na cidade de São
vão.

ós a cerimônia os noivos
cionarão os convidados
ão de Festa da Igreja. Aos
tos os nossos votos de fe-
es.

### OS FESTEJOS DE NOSSA SENHORA DA CONCEIÇÃO

Nesta quinta-feira prossegue os festejos alusivos a Nossa Senhora da Conceição. Às 20h30 min., Novena com ladainhas sendo pregador Dr. Jadson Barbosa, que vai falar sobre "Bemaventurados os misericordiosos, porque alcançaram misericórdia". Na sexta-feira, no mesmo horário, será o pregador "Dr. Walter Cardoso" sobre o tema: "Bem-aventurados os puros de coração, porque verão a Deus.

A programação vai até segunda-feira, dia consagrado à Nossa Senhora da Conceição, padroeira de Aracaju.


NOITE DO FEITIÇO

No Xeiro Nordestino dia 12 às 22:00 horas

Participação de Roberto Alves Lisboa, Petrônio e o Grupo Aueira.

Ingressos à venda na FEBEM e na portaria do Xeiro Nordestino

Renda destinada ao Natal das crianças da FEBEM

Apoio: Gazeta de Sergipe


## TELEVISÃO

### TV SERGIPE CANAL 4

06:00 hs. - Telecurso 1o. Grau
06:45 hs. - Telecurso 2o. Grau.
07:00 hs. - Bom Dia Brasil
07:30 hs. - Bom Dia Sergipe
08:00 hs. - Xou da Xuxa
12:25 hs. - Sergipe Not. 1a. Edi ção
12:40 hs. - Globo Esporte
13:00 hs. - Jornal Hoje
113:25 hs. - Vale a Pena Ver de Novo "Livre para Voar" Cap. 38
13:20 hs. - Sessão da Tarde "O Menino e os Piratas" com: Charles Herbert e Susan Gordon
16:15 hs. - Sessão Aventura - "Acertou na Mosca" Com. Kate Jackson/Farrah Fawcet e Jaclin Smith
17:15 hs. - Teletema "Bar Doce Bar" com: Felipe Pinheiro Perdro Cardoso e Regina Casé
17:55 hs. - Loco Motivas, Cap. 16
18:55 hs. - Hiper Tensão, Cap. 51
19:45 hs. - Sergipe Not. 2a. Edição.
20:00 hs. - Jornal Nacional
20:30 hs. - Roda de Fogo, Cap. 88
21:30 hs. - Chico Anysio
22:30 hs. - Mini-Série "Missão de Amor" Com. Dyan Cannon Sommer e Hartmut Becher
23:45 hs. - Jornal da Globo
00:15 hs. - Sergipe Not. 3a. Edição
00:25 hs. - Os Gols da Rodada
00:40 hs. - Sessão Wester "Com a Lei e a Ordem" com: Ronald Reagan Dorothy Malone e Alex Nicol

### TV APERIPÊ CANAL2

05:30 hs. - Padrão à Cores
06:00 hs. - Eu Sou o Show - Maria Creuza
06:30 hs. - E.T.A. Bom Dia
07:00 hs. - R.T.A. Bom Dia
07:30 hs. - Aprenda Inglês com Música
08:00 hs. - Telecurso 1o. Grau
08:15 hs. - Telecurso 2o. Grau
08:30 hs. - TV E na Escola - Para Professores (Qualificação Profissional para o Magistério)
08:45 hs. - Caminhos Abertos
09:00 hs. - TV E na Escola - Pre Escolar á 4a. Série do 1o. Grau (Era Uma Vez, Mãos Mágicas, Catavento, Ciranda de Palavras, Sítio do Pica-Pau Amarelo e Heureca)
10:55 hs. - TV E na Escola - Da 5a. a 8a. Séries do 1o. Grau (Enciclopédia Britânica e Aprenda Inglês com Música)
12:00 hs. - Bola em Jogo
12:35 hs. - Telenotícias - 1a. Edição
12:50 «hs. - TV E na Escola - Pré Escolar á 4a. Série do 1o. Grau (Era Uma Vez, Mãos Mágicas, Ciranda de Palavras, Sitito do Pica-Pau Amarelo e Heureca.)
14:25 hs. - TV E na Escola - Da 5a. á 8a. Séries do 1o. grau (Enciclopédia Britânica e Aprenda Inglês com Música)
15:40 hs. - TV E na Escola - para Professores (Qualificação Profissional para o Magistério)
16:00 hs. - Bambalalão
17:45 hs. - Projeto Adorinaram Barbosa
18:30 hs. - Ginástica de Lígia Azevedo
19:30 hs. - Telenotícias - 2a. Edição
19:45 hs. - Caminhos Abertos
20:00 hs. - Eu Sou o Show - Jamelão
20:30 hs. - Enciclopédia Britânica
21:00 hs. - TV E Notícias
21:20 hs. - Tribunal do Povo - Como Punir o Menor Criminoso?
22:20 hs. - Jornal das Dez
23:15 hs. - 1986 - Telejornal
00:00 hs. - Encerramento da Emissora

## CINEMAS

ARACAJU PALACE R. BRANCO PLAZA

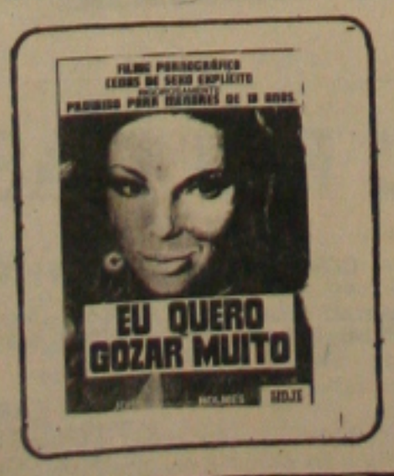

# Federação marca para domingo nova decisão entre América e Lagarto

## Sergipe fara contratacões

Já tendo concedido férias a todo o elenco, o presidente Motinha, do Sergipe, tem agora duas preocupações. A primeira é conseguir alguns reforços para a equipe fazer frente à próxima temporada e a segunda é tentar eleger o sucessor de Manoel Cardoso, na presidência da Federação.

A primeira preocupação do Sergipe começa a ser cumprida já nos próximos dias. As contratações deverão ser anunciadas e sabe-se que além de um centro avante, para fazer frente a Gilvan, contratado recentemente, o Sergipe trará ainda um extrema direita e um extrema esquerda, além de um zagueiro e um jogador de meio campo.

SUCESSÃO

Quanto à sucessão de Manuca, Motinha está apoiando Alceuá Gonçalves e não gosta de dizer que Alceuá e o candidato de Manuca. "Não existe candidato de Manuca. Alceuá foi um candidato lançado pelo Sergipe há mais de dois anos atrás, e agora é chegado o momento de se fazer jus ao nome de um desportista que sempre ajudou ao futebol sergipano. Alceuá é o candidato dos clubes que pensam em melhores dias para o futebol sergipano".

Por outro lado, outro presidente que já declarou o seu apoio ao desportista Alceuá Gonçalves é o presidente do Vasco, Carisvaldo Souza. "Alceuá é o candidato da união e por isso mesmo deve receber o apoio total dos clubes. Tem um bom programa de trabalho e promete melhores dias para o futebol sergipano".

## Gazeta decide contra RTA

O time de futebol de salão da Gazeta de Sergipe decide esta noite na quadra da Associação Atlética de Sergipe, a chave A da primeira fase, do certame promovido pela ACDS. O time da Gazeta ocupa a liderança do certame, no seu grupo com 4 pontos ganhos e vencendo hoje, passará para seis conquistando o primeiro lugar e classificando-se para a decisão do primeiro turno, ao lado da Rádio Cultura, campeão da chave B e Jornal da Manhã vice campeão.

O jogo entre Gazeta e RTA está marcado para às 19 horas na quadra da Atlética. O time comandado por Batalha está motivado e definido para o jogo: Gilberto, Givaldo, Djalma, Vadinho e Gileno, Batalha e Rubens ficam na suplência para uma eventualidade.

CLASSIFICAÇÃO

Na chave A a classificação é a seguinte -- Gazeta e TV Atalaia com 4 pontos ocupam a liderança e a RTA com 2 pontos está na última posição. No Grupo B, a Rádio Cultura com 6 pontos é a líder. Jornal da Manhã e Rádio Jornal com 3 ficam como vice líder. A equipe do Jornal da Manhã se classificou pelos critérios de desempate.

Por outro lado, Custodio Santana avisa que o quadrangular decisivo deverá ter início já na próxima semana. O campeão do primeiro turno ficará com o Troféu Eduardo Rocha Teles, candidato à sucessão de George Oliveira. Sabado o time da ACDS joga pelo torneio promovido pela SEL, no Adolfo enfrentando a CNEC. Custodinho convida os filiados inscritos para comparecerem às 7 horas no Adolfo. A partida tem início marcado para às 8 da manhã.

RODADA NA ATLÉTICA

Mais uma rodada será realizada hoje à noite, no Ginásio de Esportes da Associação Atlética de Sergipe, dando continuidade ao certame sergipano de futebol de salão, categoria juvenil.

Na partida preliminar, o time do Hesagipe o quinteto da Academia Paulo Bedeu. No jogo principal da rodada, prellarão as formações da Associação Atlética de Sergipe e Clube Sportivo Sergipe.

A rodada desta noite, deverá proporcionar bons momentos para os torcedores que chegarem a partir das 19 horas ao belíssimo Ginásio de Esportes da Associação Atlética de Sergipe.

## Confiança faz três jogos esta semana

Confiança tenta reviver domingo a festa das faixas

Demorou, mas quando surgiram foram muitos os jogos do Confiança. O time proletário fará esta semana entre hoje e domingo três jogos. Hoje enfrenta o Propriá, na cidade do mesmo nome. Sábado à noite o jogo será em Arapiraca e domingo, a partida será no Sabino Ribeiro.

Ontem o treinador Alberto Freire comandou um treino coletivo pela manhã e encerrou a semana de treinos, pois a partir de agora é só jogo. Possivelmente na segunda-feira, os atletas entrarão de férias, isso porque não existe nada definido sobre o amistoso do dia 14 contra o Flamengo.

FREITAS VENDIDO

O centro avante Freitas foi mesmo vendido ao ASA. Ontem o atleta compareceu no Sabino Ribeiro e apresentou suas despedidas dos colegas. Freitas sábado à noite estréia pelo ASA, enfrentando o Confiança em Arapiraca. O jogador marca o retorno ao futebol alagoano onde passou uma boa temporada e marcou época, tanto pelo ASA como pelo CSA, conseguindo ser artilheiro nas duas equipes. Sua volta se dá num momento importante da sua carreira, pois tão logo encerre este contrato que fez com o ASA, Freitas pretende encerrar também a carreira de jogador e fixar residência em Arapiraca, pois já mantém, ali, alguns negócios que vão rendendo bem.

Quanto ao amistoso de domingo, contra o CRB está confirmado. O presidente Carisvaldo Resende, pretende nesta partida encerrar a participação do Confiança em 86, com um grande jogo e com vários brindes para o torcedor. Será uma partida com caráter festivo, quando o time campeão, pretende premiar sua torcida com bom espetáculo. A novidade nos próximos amistosos do Confiança será a presença do jovem Ion, no comando de ataque em substituição a Freitas.

A partida de domingo entre América e Lagarto deveria ser decisiva e indicar o campeão do segundo turno. Acontece que um erro infantil do apitador José Américo Beata impediu a decisão, criando um problema que foi resolvido pelo bom senso graça as atitudes sensatas dos dirigentes das duas equipes. Reunidos na noite de terça-feira, na sede da Federação sob a presidência de Manoel Cardoso, os dois time decidiram pela realização de uma outra partida e o presidente acatou essa decisão.

Dessa forma, América e Lagarto volta a jogar domingo, decidindo o título do segundo turno, da segunda divisão e se Américo Beata não voltar a complicar, a partida tem tudo para chegar ao seu final e o que é mais importante, para agradar aos torcedores das duas equipes, no momento os mais prejudicados, pois pagaram para ver uma decisão e viram uma partida amistosa que afinal nada decidiu. O jogo está marcado para às 16:30 horas e as duas torcidas prometem comparecer em massa ao Batistão.

CAMPEÃO

Pelo que diz o boletim baixado pela Federação no dia de ontem a partida é decisiva. Se terminar igualada no marcador, haverá uma prorrogação de 15 x 15 minutos e a permanecer o empate, tantas séries de penalidades, quantas forem necessárias até que [illegible] cedor. Isso deve [illegible] para o juiz da partida [illegible] mais uma vez [illegible] para uma decisão [illegible] sorteio.

Se o América [illegible] campeão do [illegible] como o Lagarto [illegible] primeira fase do [illegible] tem para uma série [illegible] três pontos, para [illegible] o campeão do ano [illegible] visão, que terá [illegible] divisão especial [illegible] lado, uma vitória [illegible] evitará a série [illegible] isso porque o time [illegible] título de campeão [illegible] domingo promete [illegible] importantes para [illegible] dros.

UMA DÚVIDA

Mesmo após a [illegible] ça-feira uma dúvida [illegible] turbar os dirigentes [illegible] América. É que os [illegible] veram jogadores [illegible] mingo. Como não [illegible] erro do juiz [illegible] ficou a dúvida se os [illegible] melhos e amarelos [illegible] rante a partida [illegible] Não houve ainda um [illegible] mento oficial, mas [illegible] va entendido em [illegible] disse no dia da [illegible] trevista à RTA, que [illegible] não foi nula e [illegible] tões terão validade [illegible] tas expulsos não [illegible] e os que receberam [illegible] cartão amarelo na [illegible] dição.

## Américo assume erro e isenta FSF

Américo Beata apitador da partida América e Lagarto, se diz culpado por tudo que aconteceu domingo no Batistão. Num gesto de muita personalidade ele disse que errou, mas foi perturbado pelo tumulto que foi gerado logo após a cobrança da última penalidade. "No momento a minha decisão achei que teria sido a mais acertada. Acontece que houve um erro da minha parte na interpretação do boletim da Federação. A Federação não tem culpa nenhuma e se houve erro assumo toda a responsabilidade. Aliás acatei a decisão tomada pelos dirigentes e capitães das equipes, pois foi também uma decisão que veio evitar no futuro problemas mais graves. Hoje estamos aqui para corrigir tudo o que aconteceu e acredito que a decisão tomada pelos clubes foi a mais sensata".

Pelo erro, o apitador da partida está ameaçado de ser punido pelo TJD, visto que demonstrou desconhecer as leis da Internacional Board. O boletim da Federação dava amplos poderes a Américo Beata dar prosseguimento às cobranças de penalidades, até que fosse conhecido o vencedor. Mas ele preferiu levar o jogo para o [illegible] que não foi acatado [illegible] gentes das duas equipes [illegible] deração marcou um [illegible] que será realizado [illegible]

CRÉDITO DE CONFIANÇA

Esta no entanto [illegible] meira vez que [illegible] erra uma decisão [illegible] po e depois reconhece [illegible] erro. O mesmo aconteceu [illegible] partida do Confiança [illegible] tame estadual, que [illegible] a ser afastado por [illegible] das arbitragens.

No momento, o [illegible] pois não chegou a [illegible] nhuma das equipes [illegible] vinha tendo uma boa [illegible] até o último momento [illegible] são. Por reconhecer [illegible] ser é passível de [illegible] gentes resolveram [illegible] dito de Confiança [illegible] solicitaram ao presidente [illegible] noel Cardoso que [illegible] o jogo de domingo [illegible] juiz, Américo Beata [illegible] Central, auxiliado [illegible] Couto e Jardson [illegible] mesmo trio do jogo [illegible] go.

## Batista está de volta em busca de um clube

**Porto Alegre** — O apoiador Batista está nesta cidade desde a última quinta-feira e seu objetivo é encontrar um clube para jogar até julho, quando terá de retornar à Itália para acertar sua situação com o Lázio, dono de seu passe. Batista tem autorização do clube italiano, rebaixado à Segunda Divisão, para alugar seu passe a um cube brasileiro ou até mesmo vendê-lo, o que ele acredita ser impossível em função do seu alto valor para o nosso mercado. No entanto, ele não soube informar quanto custa contratá-lo em definitivo.

Batista vai treinar no Grêmio para manter a forma e entregou sua situação profissional para o procurador Sérgio Neves (o mesmo que acertou a venda de Branco para o Brescia) resolver. Ele afirma que não tem preferência por este ou aquele clube, mas assinará compromisso com o que demonstrar mais seriedade em termos de proposta.

## Cassio Motta vence Rudeen

*O tenista brasileiro conseguiu boa vitória sobre o americano, mantendo sua condição de favorito na luta pelo título do M2000 Open*

O brasileiro Cassio Motta, cabeça-de-chave nº 1, mesmo desconcentrado em vários momentos do jogo, passou pelo norte-americano Rick Rudeen, que veio do qualifying, por 3/6 6/1 e 7/6 (7/3), ainda pela primeira rodada do M2000 Open, que prosseguiu ontem, nas quadras do Rio Sheraton Hotel.

A surpresa do dia ficou por conta de Danilo Marcelino, que derrotou um nervoso Júlio Goes por 7/6 (7/3) e 6/3. Entre os estrangeiros, o destaque ficou para a bela partida entre o francês Jean Fleurian, vice-campeão do Sul América Open, e o uruguaio Diego Perez, cabeça-de-chave nº 2. Fleurian precisou de quase três horas para eliminar Perez por 7/6 (8/6) 3/6 e 6/4. Na rodada de hoje, a atração é a estréia do sueco Peter Lundgren, que enfrenta Javier Frana, e o jogo entre Ivan Kley e Mark Dickson (EUA), pelas oitavas-de-final.

### Vitória brasileira

A brasileira Luciana Corsato venceu a australiana Karen Oberleitner por 6/2 e 7/6, em partida da rodada de abertura do Torneio Aberto do Tênis da Argentina, que está sendo disputado em Buenos Aires. Em outra partida, Gisele Miro, também do Brasil, perdeu para a italiana Federica Bonsignori por 6/1 e 6/1.

### Stock Cars decide

A decisão do 8º Campeonato Brasileiro de Chevrolet Stock Cars ficou mesmo para a última etapa da temporada, em São Paulo, em prova que marcará a reabertura do autódromo de Interlagos, atualmente em reforma. E somente dois pilotos, Marcos Gracia e Ingo Hoffmann, têm condições de conquistar o título. De acordo com o regulamento, cada piloto deverá computar os seis melhores resultados. Assim, Gracia, líder desde a primeira etapa e único a pontuar em todas as provas, reúne maiores chances de ser campeão.

## Primeiro jogo será em Propria

Consta no regulamento da segunda divisão que em caso de duas equipes distintas conquistarem cada turno do certame, o campeão será conhecido através de uma série de melhor de três pontos. Dessa forma, como existe a possibilidade do campeão ser conhecido através dessa série, o presidente Manoel Cardoso, aproveitou a presença dos dirigentes das duas equipes terça-feira na sede da FSF e aproveitou para fazer o sorteio.

Feito o sorteio, o jogo apresentou como [illegible] dade de Propriá. Assim caso o América vença o jogo de domingo, a partida da série melhor será disputada no dia [illegible] dade de Propriá, no estádio Alves Filho, a segunda em Lagarto e na [illegible] uma terceira partida, [illegible] realizada no estádio [illegible] Batista, considerado [illegible] tro.


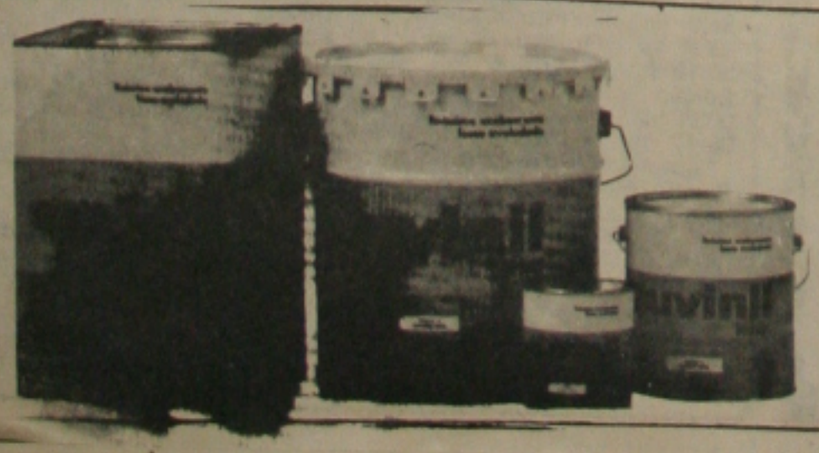

Rei das tintas

O REI DAS TINTAS

COMERCIAL DE TINTAS LTDA.

MATRIZ: AV. COELHO CAMPOS, 462/468 - FONE 224-7 73
FILIAL: RUA MARIANO SALMERON, 543 - FONE 222-8 124
ARACAJU-SERGIPE

TINTAS PARA A CONSTRUÇÃO CIVIL, NAVAL, RURAIS, TINTAS ANTICORROSIVAS, TINTAS AUTOMOTIVAS E ARTÍSTICAS, PRESERVATIVO DE MADEIRAS, COLAS E ADESIVOS - ACCESSÓRIOS DE PINTURA - LIXAS, PINCÉIS, SPRAY