GAZETA DE SERGIPE

aju, sexta-feira 12 DE DEZEMBRO DE 1986 ANO XXXI Nº 8.431 Cz$ 2,00

FUNDADOR: ORLANDO SILVEIRA

ZONA

GREVE:

Governo faz apelo, mas os trabalhadores deverão parar

SSP reforçou policiamento

Sergipe, as policias civil e ... vão dobrar seus efetivos ... de Aracaju, onde se concen... as manifestações de repúdio ...didas econômicas do governo, ... no Plano Cruzado II, informou ...tário da Segurança, José Garcez ... orientado pelo governador ...tives para acionar as tropas ... em caso de tumultos.

...deranças estaduais da CUT e da ...mbém não desejam tumultos, por isso definiram a Praça Fausto Cardoso, no centro de Aracaju, como área "legítima dos trabalhadores" no dia do protesto.

O Superitendente da Policia Civil, em exercício, delegado José Jairson da Graça, afirmou ontem que a Policia ficará de protidão no centro da cidade, até quando durar o movimento paredista marcado para hoje. Além do policiamento especial no centro da cidade, os expedientes nas Delegacias serão normais e nenhum Delegado está autorizado a sair de Aracaju para outro Município ou Estado sem a prévia comunicação a SSP.

O policiamento no centro será reforçado, com agentes de outras Delegacias que já foram solicitados pelo Superintendente com intuito de manter a ordem dando a tranquilidade aquelas pessoas que por ventura queiram trabalhar e sejam impedidos pelos colegas na formação de piquetes nas portas da empresa. Ele disse também que a Policia vai garantir o livre funcionamento dos transportes coletivos e o comércio caso venham funcionar normalmente hoje não aderindo à greve.

Com a Policia Civil, também ficará de prontidão a Policia Militar, que montou esquema especial com envio de homens para as ruas quando da realização das concentrações dos trabalhadores e passeatas em protesto ao Plano Cruzado II.

São Paulo, Salvador, Brasília – "Os trabalhadores devem confiar no Governo e não se deixar levar pelo apelo daqueles que, é o da consolidação da democracia, que passa por um clima de ordem e paz na nossa pátria", a afirmação foi feita hoje pelo Ministro-Chefe do Gabinete Civil, Marco Maciel, ao manifestar sua expectativa marcada para amanhã em protesto contra as medidas de reajustamento ao Plano Cruzado.

Marco Maciel disse que o Governo tem interesse em manter o clima de paz e ordem e, assim, está consciente de que, no final, o bom senso preponderá.

Na verdade não se trata de uma greve, e sim de uma paralisação política, um protesto político. O protesto é normal num processo democrático. Mas esta manifestação não pode ser feita em detrimento da produção e das atividades produtivas, não pode ser feita com a paralisação dos seviços essenciais, com prejuizo à população – acrescentou:

Em sua opinião, o País, no momento, precisa produzir, gerar emprego, consolidar sua proposta democrática. "Não será pela paralisação, com prejuizos às atividades econômicas e essenciais, que encontraremos saída para os problemas" – prosseguiu.

Em São Paulo, a reunião realizada ontem entre o Secretário da Segurança Pública, Eduardo Muylaert, e lideranças sindicais gerou uma expectativa de muita tranquilidade para greve geral. Piquetes pacíficos, passeatas, panfletos e carros de som que não incitem à violência serão permitidos pela policia, cuja função será eminentemente preventiva. As centrais sindicais montaram um esquema próprio de segurança e identificação, com máquinas fotográficas e filmadoras para registrar possíveis infiltrações.

POLÍCIA FEDERAL

A Policia Federal centralizará todas as informações sobre a greve geral na Superintendência Regional de São Paulo. O Diretor-Geral da Policia Federal, Delegado Romeu Tuma estará em São Paulo, de onde acompanhará toda a movimentação grevista.

As 24 superintendências regionais do orgão terão autonomia para agir em comum acordo com os governadores. Todas as pessoas presas incitando a greve com carros e megafones serão autuadas em flagrantes com base na Lei de Greve.

Caberá à Policia Militar reprimir qualquer ato violento dos grevistas. As entidades de classe da indústria, comércio e bancos de São Paulo estão apostando num dia de normalidade no trabalho, amanhã.

Ontem era esperada uma comunicação entre o delegado Romeu Tuma e os presidentes da Central Única dos Trabalhadores (CUT) para discutir o movimento e o encaminhamento pacífico da greve.

NA BAHIA

Em Salvador, uma concentração da Praça Municipal, a partir das 15 horas, e a adesão maciça ao "baruIhaço" nacional das 17 horas são os principais pontos da programação feita pelo comando de greve para a paralisação de amanhã, em Salvador.

Os mais importantes sindicatos da Bahia aderiram ao movimento e as lideranças asseguram que pelo menos 70 PC dos trabalhadores participam da greve.

Ontem cedo, o Governo do Estado acionou a Policia para impedir que grupos de 'ativistas' sindicais bloqueassem a passagem dos ônibus que conduzem operários para o Polo Petroquímico de Camaçari para distribuir panfletos conclitando à paralisação. A ação da Policia, entretanto, foi pacífica, e os trabalhadores concordaram em transferir os pontos de panfletagem para as portas das fábricas do Polo.

O Serviço Público em Salvador continuará funcionando, mas tanto o Governo do Estado como a Prefeitura já informaram que não punirão os funcionários que faltarem ao serviço tendo em vista que o sistema de transportes coletivos não deverá funcionar com a adesão de motoristas e cobradores à greve geral.

O Quartel General da 6ª Região Militar informou que, por decisão de nível local, o comando decidiu manter a tropa aquartelada, mas segundo ele, "numa situação que não pode ser caracterizada como um estado de prontidão".

Os trabalhadores insistem em que o movimento será pacífico e apelam para todos no sentido de que não aceitem provocações.

Empresários receberam Alfonsin e Sarney

...ASÍLIA – O almoço oferecido ... por cerca de 600 empresários ...inos e brasileiros dos setores ...rial, agrário e financeiro aos ...entes José Sarney e Raul ...sin foi marcado pela cordiali...

...nome dos empresários, o ...ente em exercício da Confedera... Nacional da Indústria (CNI), ... Eulálio de Buenos Vidigal, ...sou para os presentes, destaque é necessária a participação ...nos entendimentos que prece... a consubstanciação dos proto...

...s Eulálio disse que "é forçoso ...hecer a necessidade de que o ...esário tem na devida participa... ...os entendimentos..."

...coincidência foi no primeiro ...rafo do discurso feito pelo ...dente José Sarney, que falou ...s de Luis Eulálio e de Raul ...sin, o assunto foi abordado ...forma diferente: "A reunião ...os empresários, demonstra de ...cabal a participação do empre... ...do dos dois países no grande ...to de integração e cooperação ...há um ano anima as relações ...leiro-argentinas".

Brasília, 11 – Os Presidentes José Sarney e Raul Alfonsin durante almoço que lhes foi oferecido por empresários brasileiros e argentinos na Academia de Tenis de Brasília (Foto Getúlio Gurgel – TelefotoEBN)

O presidente da Argentina, Raul Alfonsin, embarcou ontem às 16:15 horas para Argentina. Ele chegou a Base Aérea acompanhado do Presidente José Sarney, às 15:30 horas, com quem permaneceu na sala de autoridades até a hora de embarque. Recebendo os cumprimentos das autoridades presentes.

Foram ao embarque do Presidente argentino, além do Presidente Sarney, os ministros da Justiça, Paulo Brossard, das Relações Exteriores, Abreu Sodré e do Gabinete Militar, Rubem Bayma Denys, entre outras autoridades.

...TRE proclamou ontem os eleitos no dia 15

...n sessão solene realizada ...m, no final da tarde, no Tri... Regional Eleitoral, o seu ...idente, Desembargador ...nio Machado, proclamou os ...os no último dia 15 de no...bro.

...rante o prazo dado pela ...ça Eleitoral, para que os ...idatos pudessem intentar ...m recurso judicial, somente ...idato a Deputado Estadual ... PCB, Wellington Man... ...ra reclamou ao Tribunal, ...unidade em que pleiteava ...otos que, segundo ele, hou... ...ma inversão no registro de ... votos, quando foram trans...os do rascunho oficial de ...ação, para o boletim de ... No entanto, a reclamação ...beu o parecer desfavorável ...Comissão de apuração, e o ...unal julgou a reclamação ...rocedente, sendo o processo ...ivado.

...aso o advogado Wellington ...ngueira conseguisse os 11 vo... ...pleiteado, passaria da 3ª ...a a 2ª suplência.

...Segundo o Desembargador ...nio Machado, os votos dos ...idatos foram computados ...coligação.

DIPLOMAÇÃO

O Presidente do TRE, Antonio Machado informou ainda que a solenidade de diplomação dos eleitos, será realizada no próximo dia 20 de dezembro, sábado, no auditório do Tribunal de Justiça do Estado de Sergipe, a partir das 20 horas.

RELAÇÃO DE CANDIDATOS ELEITOS NO PLEITO DE 15-11-86

Governador - Antonio Carlos Valadares, 292.339-Aliança Democrática; **vice-Governador** - Benedito de Figueiredo.

Senador - Lourival Baptista 236.258 Aliança Democrática - 1º suplente - Almiro Andrade Silveira; **2º suplente** - Luciano Vieira Nascimento; **SENADOR** - Francisco Guimarães Rollemberg 225.446, coligação peemedebista - 1º Suplente - Hélio Dantas; **2º suplente** - José Hamilton Maciel Silva.

Deputado Federal - Aliança Democrática - José Cleonâncio da Fonseca, 44.405; Manoel Messias de Góis, 32.973; José Queiroz da Costa, 24.967; João Machado Rollemberg Mendonça 21.564; **Suplentes:** Lauro Augusto do Prado Maia 12.232; 2º Paulo Emídio Silva, 11.628 - 3º João Bosco de Mendonça, 11.580; 4º José Félix Neto, 4.509; - **Coligação Peemedebista** - Antonio Carlos Leite Franco 68.075; Acival Gomes Santos, 25.088; João Bosco França Cruz, 15.634; Djenal Gonçalves Soares 12.514.

Suplentes: Leopoldo de Araújo Souza Neto, 9.814; Gerson Vilas Boas, 8.817; Luiz Machado Mendonça 8.098; Walter de Assis Ferreira Baptista 4.889.

DEPUTADO ESTADUAL ALIANÇA DEMOCRÁTICA

Djalma Teixeira Lobo 14.778; Jerônimo de Oliveira Reis 12.231 - Nicodemus Correia Falcão, 11.823; José Carlos Machado, 9.555; Luciano Andrade Prado 9.433; Carlos Alberto de Oliveira 9.403;

Francisco Modesto dos Passos, 8.982 Reinaldo Moura Ferreira 8.578 Nivaldo Silva Carvalho 8.516; Guido Azevedo, 7.727; Hidelbrando Dias da Costa, 7.167; **Suplentes:** José Almeida Lima 6.509; 2º Flodualdo Vieira Moura 4.103; - Wellington Dantas Mangueira Marques 4.093 - 4º Marcélio Bomfim Rocha 4.084.

Coligação Peemedebista Francisco Teles de Mendonça 15.284; Rosendo Ribeiro Filho 7.602; Luiz Mitidieri 7.534; Djenal Tavares de Queiróz 6.736; Eliziário Silveira Sobral 6.048; Laonte Gama da Silva 5.807; Antonio Arimatéia Rosa 5.635; Abel Jacó dos Santos 5.399; Aroaldo Alves de Santana 5.301; Dilson Cavalcante Batista 5.277. Joaldo Vieira Barbosa. 4.537.

Suplentes 1º Nelson Araújo dos Santos 4.279; 2º João Batista Rodrigues 4.084; 3º Evaldo Fernandes Campos 4.032; 4º José Alves dos Santos 4.030.

Partidos dos Trabalhadores: Marcelo Déda Chagas, 32.044; Marcelo da Silva Ribeiro, 1.291; **Suplentes:** José Eduardo de Barros Dutra, 674; Antonio José de Góis 669.

Exército atuará só se convocado

As Forças Armadas tem preparado o seu esquema de atuação para a greve geral de hoje. Todos os comandos militares de área do Exército receberam, hoje uma instrução do Ministro Leônidas Pires Gonçalves para que dêem pleno apoio aos governos dos estados e do Distrito Federal na hipótese do surgimento de violência incontrolável.

As tropas permanecerão de sobreviaso em todo o território nacional, prontas para qualquer eventualidade.

Um esquema há muito preparado permitirá, depois de um aviso prévio de 30 minutos, a substituição de grevistas por especialistas militares nos setores de abastecimento de energia elétrica e de comunicação telefônica. Homens do Exército da Marinha e da Aeronáutica participarão desse esquema alternativo, caso haja algum risco de colapso nesses serviços.

O presidente da República será servido pela rede de comunicações das Forças Armadas, formada por centrais telefônicas especiais da Aeronáutica e pela rede de microondas/rádio do Exército e da Marinha. O Serviço Nacional de Informações acompanhará os acontecimentos por uma rede própria.

Próprios nacionais que possam ser colocados em risco, como aeroportos, portos, fábricas de material militar, siderúrgicas, e estações de trem, para citar alguns exemplos, receberão atenção especial.

Nos Aeroportos, será montado um esquema de acompanhamento dos fatos por agentes à paisana.

Tropas da Infantaria da Aeronáutica impedirão a ação agressiva de piquetes. Nos portos, a guarda será feita por homens do Corpo de Fuzileiro Navais.

Os homens do Exército podem ser acionados imediatamente, a partir de uma solicitação do Ministro da Justiça aos comandados de área. Essa mobilização necessita de um pedido do Governador da unidade da Federação abrangida pela organização militar de área.

Mas existe uma outra hipótese para a movimentação de tropas federais: o risco, não coberto por tropas estaduais, de ataque a próprios nacionais.

Nesse caso, depois de uma consulta ao Governador, e de sua resposta negativa ao pedido de proteção do próprio nacional, o diretor, ou presidente, da repartição ou estatal ameaçada solicita a proteção diretamente ao Ministro da Justiça. Foi o que ocorreu na greve da Companhia Siderúrgica Nacional, em Volta Redonda, durante a greve do mês passado.

Movimento na Rodoviária é crescente

Com a proximidade das festas natalinas cresce consideravelmente o movimento de passageiros no Terminal Rodoviário Governador José Rollemberg Leite. Anteontem (9) saíram 15 carros extras para as cidades de Estância, Neópolis, Itabaiana, Brejo Grande, N. S. da Glória e N. S. das Dores.

Antonio Bastos Linhares, encarregado de setor da Empresa Senhor do Bomfim, disse que já se constata uma movimentação de passageiros em torno de 25 por cento acima do normal, em virtude das festas de fim de ano, oportunidade em que as pessoas que residem nas cidades do interior se deslocam para a capital onde fazem compras.

Dependendo da necessidade a empresa está em condições de colocar além dos 6 carros que já estão fazendo horários extras, aproximadamente mais ou mais carros extras, para melhor atender aos usuários.

Este ano espera-se uma movimentação de passageiros superior ao ano passado, devido o poder aquisitivo da população ter melhorado. Para a cidade de Salvador serão colocados aproximadamente 30 carros extras por dia, entre os dias como uma forma de atender a todos os passageiros.

"Repensando um novo CRAS" disputa eleição do Conselho

Os assistentes sociais do Estado, estarão reunidos na próxima terça-feira, dia 16, na sede do Conselho Regional de Assistentes Sociais-CRAS-, localizado no edifício Oviêdo Teixeira, para escolha da nova diretoria do Conselho, por via direta.

Duas chapas estão concorrendo o pleito da próxima terça-feira, entre elas, destaca-se a "Repensando um novo Cras", formada por profissionais que desejam uma reestruturação do Conselho, a partir da união da categoria para lutar por seus interesses.

Sem nenhuma vinculação com partido político ou órgãos governamentais, os membros da chapa "Representando um novo CRAS", pretende alcançar seus objetivos sem nenhuma "ajuda" de órgão ou partidos políticos, mas sim com a força da união dos profissionais, pela moralização da profissão.

Segundo os membros da chapa, esta "nasceu da necessidade de um grupo de profissionais em lutar com a categoria pelo respeito do compromisso do profissional de Serviço Social, ao exercer a sua função, garantindo a autonomia e o cumprimento do código de ética.

Entre as principais propostas da chapa "Repensando um novo Cras", existem as de fiscalizar as entidades públicas ou privadas, garantindo à autonomia profissional do Assistente Social e ou os principais éticos estabelecido s; apoiar e participar dos movimentos sociais; lutar pela abertura do mercado de trabalho para a categoria, entre outras.

Vice-reitor recebe novos poderes na UFS

O Reitor Eduardo Garcia, após entendimentos mantidos com os Pró-Reitores Maria Augusta Silva e Luiz Hermínio de Aguiar Oliveira, delegou poderes ao Vice-Reitor, Clodoaldo de Alencar Filho, para decidir sobre assuntos pertinentes a PROGRAD- Pró-Reitoria de Graduação e PROEST - Pró-Reitoria de Assuntos Estudantís da UNiversidade Federal de Sergipe.

Segundo o Reitor da UFS, "a medida visa a uma distribuição de tarefas administrativas e a otimização dos nossos esforços".

Reitor designa servidores para supervisionarem o Vestibular

O Reitor Eduardo Garcia assinou portaria designando servidores do Centro de Educação e Ciências Humanas - CECH supervisionarem o Concurso Vestibular 87 no trabalho de aplicação das provas, no período de 04 a 07 de janeiro.

São os seguintes os servidores: Departamento de Educação: Ada Augusta Celestino Bezerra, Maria Ivanda Bezerra de Sant'Anna, Antônia Gonçalves Maynard Dias, Elúzia Maria de Carvalho Almeida da Costa, Maria Stella Tavares Rollemberg e Valtênio Paes de Oliveira; Departamento de Filosofia e História: Alberto Carvalho, Juan José Páscua, Luis Rabelo, Maria de Lourdes Amaral Maciel, Maria de Andrade Gonçalves e Gilvan Ramos da Silva (téc-administrativo)

Departamento de Geografia: Agamenon Guimarães de Oliveira, Aracy Losano Fontes, Humberto da Rocha Souza, José Augusto Andrade, José Wallace Bezerra do Nascimento e Maria Geralda de Almeida; Departamento de Letras: Martha Suzana de Farias Magalhães, Paulo Nascimento Fontes, Dinah Girão Gadelha Vieira, José Menezes Santana, Antônio Mangueira Viana e Rina Azaryah Barreto Nunes; Departamento de Psicologia e Sociologia: Berenice Costa Sobral, Clara Luiza Lima Roscos, Hélia Maria de Paula Barreto, Luiz Santana, Maria das Dores C. Cabral Garcia Moreno e Neliza Barreto de Oliveira.

Secretaria redefine programa de obras

Em reunião realizada ontem, o Secretário de Obras e Urbanismo da Prefeitura de Aracaju, engenheiro Sérgio Bezerra de Sant'Anna, solicitou dos seus chefes de Departamentos, o empenho necessário para que o cronograma de trabalho elaborado para a realização de obras no decorrer deste exercício, seja cumprido fielmente até o final do mês, em atenção à solicitação do Prefeito Jackson Barreto que retornou às suas atividades após o período de descanso.

O Chefe do Excutivo aracajuano solicitou do Secretário de Obras providências para a inauguração das obras de reforma da Praça Camerino, um cartão de visita dos turistas e da população aracajuana no Centro da cidade. Sérgio Bezerra está concluindo um levantamento de várias obras que estão por se terminadas, a fim de submetê-las à apreciação do Prefeito Jackson Barreto de Lima que determinará as medidas cabíveis para as suas conclusões.

Sérgio Bezerra está mantendo contatos com o Secretário de Planejamento para situar melhor verbas existentes com o propósito de iniciar uma nova operação de recuperação de corredores viários de Aracaju com o objetivo de oferecer comodidade e conforto aos munícipes, com a construção de calçadas e a realização de pavimentação asfáltica que contribuirá para a melhoria do trânsito principalmente o deslocamento com maior facilidade dos transportes urbanos.

Segundo o Secretário Sérgio Bezerra de Sant'Anna, em levantamento de obras que vem realizando, visa beneficiar toda a Capital. Não somente o Centro mas principalmente os bairros periféricos serão observados com a devida atenção pelo poder municipal, concluindo obras importantes para as comunidades carentes, propiciando melhores condições de vida a estas famílias. "O nosso objetivo é também implantar o saneamento básico nas artérias da periferia realizando serviços de drenagem e calçamento, evitando assim a proliferação de focos de doenças, defendendo de maneira direta a população mais..." concluiu Sérgio Bezerra.

Departamento promove Encontro de História

Promovido pelo Departamento de Filosofia e História do Centro de Educação e Ciências Humanas da Ulversidade Federal de Sergipe, será realizado de 15 a 19 deste mês, o Segundo Encontro Sergipano de História.

O encontro que terá como tema "Coronelismo e Poder Local" será realizado no Auditório da Reitoria, no Campus Universitário.

Diretores da Codevasf fazem encontro e discutem suas ações

Foi iniciada quarta-feira passada, na sede da 4ª Diretoria Regional da CODEVASF, a reunião de Diretores da Empresa, quando foi discutida a filosofia de ação institucionalizando a Companhia de Desenvolvimento do Vale do São Francisco diante da futura Constituinte, e analisada também a proposta de trabalho para cada Estado.

Participaram da reunião, os Diretores Regionais de Minas Gerais, Bahia, Pernambuco, Alagoas e Sergipe, traçando diretrizes visualizando a breve conclusão da infra-estrutura física de todos os projetos de irrigação, inclusive, discutindo a atual política creditícia posta em prática pelos principais agentes financeiros do Banco Central, notadamente o Banco do Nordeste do Brasil que está deixando de atuar no custeio das safras e no investimento do setor primário, que, segundo os participantes do encontro, será feito um relatório de tudo que está sendo discutido e, posteriormente esse documento será enviado ao Presidente da CODEVASF, Eliseu Alves, que se encarregará de mostrar ao Ministro da Irrigação, Vicente Fialho e ao Presidente José Sarney que provavelmente tomarão providências no sentido de melhorar o andamento dos trabalhos da CODEVASF e dos agricultores de todo o Vale do São Francisco no que se refere ao custeio agrícola e também ao investimento monetário através dos bancos oficiais, para que os colonos ribeirinhos possam produzir e, com isso, melhorar seu padrão de vida para o sustento de seus familiares.

Ontem, dia 11, a reunião foi realizada no Distrito de Irrigação da 4ª DR, em Propriá, onde foi abordadas providências objetivando dinamizar o Vale do São Francisco, por suas potencialidades, e o nordestino em vias de consolidação pelo Ministério da Irrigação. Hoje, último dia do encontro, será realizada uma viagem aos Projetos Propriá, Cotinguiba/Pindoba e Betume, visita a Unidade de Beneficiamento de Arroz, A NUTRIAL e ainda ao povoado Carrapicho, em Neópolis.

DOCUMENTO PERDIDO

A firma GAMALIEL ANTONIO DE OLIVEIRA sita a Rua B nº 216 São Conrado, em Aracaju (Se), inscrita no CGC(MF) sob nº 15.598.675/00001-51 e INSCRIÇÃO ESTADUAL nº 27.059.328-4, comunica aos Orgãos Públicos em geral, que foi extraviado seu "CARTÃO DE INSCRIÇÃO ESTADUAL"

A Direção

VENDE-SE

Del Rey 83 álcool. Um ótimo estado de conservação
Valor Cz$ 120.000,00
Tratar pelo Tel: 224-7933

PEIXOTO GONÇALVES S/A - INDÚSTRIA E COMÉRCIO

CGC (MF) nº 13 342 076/0001-47

CAPITAL AUTORIZADO .... Cz$ 30.000.000,00
CAPITAL SUBSCRITO .... Cz$ 16.334.249,43
Capital INTEGRALIZADO .... Cz$ 16.334.249,43

ASSEMBLÉIA GERAL EXTRAORDINÁRIA

1ª Convocação

São convidados os Senhores Acionistas da PEIXOTO GONÇALVES S/A-INDÚSTRIA E COMÉRCIO, a comparecerem à sessão de Assembléia Geral Extraordinária que será realizada na sede da Empresa, na Vila Operária da Passagem, s/nº, Município de Neópolis, Estado de Sergipe, no dia 30 de dezembro de 1986, às 10 (dez) horas, afim de deliberarem e resolverem sobre a seguinte ordem-do-dia:

a) Alteração do valor nominal das ações, o qual deverá ficar estabelecido no de Cz$ 1,00 (UM CRUZADO) por cada uma, reduzindo-se, por conseqüência, a quantidade das ações emitidas.

b) Incorporação ao Capital Social Integralizado, para efeito de arredondamento, o importe de Cz$ 750,57 -, com recursos extraídos da Reserva para Aumento de Capital da Lei 4.239/63.

c) Em decorrência das medidas acima, modificação, no que couber, do Artigo 5º do Estatuto Social.

Neópolis (SE), 10 de dezembro de 1986

MANOEL DA SILVA GONÇALVES DE ALMEIDA
Presidente do Conselho de Administração

EDMÉE SALES DE OLIVEIRA

MISSA DE 7º DIA

IRANYDE SALES DE OLIVEIRA (ausente) e demais familiares, comunicam o falecimento de sua inesquecível mãe EDMÉE SALES DE OLIVEIRA (D. NEGRINHA), ocorrido no dia 07/12 na cidade do Rio de Janeiro, ao tempo em que, por intermédio de seus amigos/vizinhos convida os parentes e amigos para assistirem a Missa de Sétimo Dia em sufrágio de sua alma a ser realizada no próximo dia 13, sábado, às 19:30 horas na Catedral Metropolitana.

A Família agradece a todos que os confortaram nesse momento de dor e saudades.

MESSIAS IMÓVEIS — EDILAR IMOBILIÁRIA

VENDAS, ALUGUÉIS, ADMINISTRAÇÃO E LOTEAMENTOS

CASAS

C/01 - Casa B. Salgado Filho com três quartos, sala, copa, cozinha, banheiro social, um suíte, área de ventilação, área de lazer, garagem, varanda, canil, piso em taco latejada. Cz$ .... 850.000,00.

C/03 - Casa Conj. Lourival Fontes com um pavimento superior, tendo dois quartos, banheiro social, parte térrea dois quartos, um suíte, banheiro social, armário embutido, três salas em sofá de alvenaria, piso em mármore, uma sala fechada, duas cozinhas, dep. de empregada completa, duas áreas de ventilação, um salão de festas, piscina, churrasqueira, garagem, lado da sombra. Cz$ 2.000.000,00.

C/04 - Casa no Parque dos Coqueiros, com três quartos, sendo dois suítes, banheiro social, sala, varanda, copa-cozinha, dep. de empregada completa, toda gradeada. Cz$ 2.300.000,00.

C/05 - Casa rua Monteiro Lobato em Atalaia Velha com dois quartos, sala de estar, sala de jantar, banheiro social, banheiro de serviço, dep. de empregada, cozinha, área de serviço, garagem, mini piscina térmica, linha telefônica. Cz$ 550.000,00.

C/06 - Casa rua Mário Jorge, Atalaia Velha com 4 quartos, um suíte, banheiro social, sala de estar, gabinete, piscina, garagem com capacidade para 03 carros, varanda, duas dependências de empregada, canil, churrasqueira. Cz$ 2.500.000,00.

C/07 - Casa no B. Índio Palestino com três quartos, um suíte, armário, garagem, dep. de empregada completa, acabamento de 1ª qualidade. Cz$ 2.000.000,00.

C/08 - Casa B. Santo Antonio com três quartos, sala, copa, cozinha, banheiro, um suíte, área de serviço, toda forrada em pinho sendo uma parte lajeada. Cz$ 400.000,00.

C/10 - Casa rua Dep. Antonio Torres (B. Cirurgia) com três quartos, duas salas, copa, cozinha, banheiro social. Cz$ 600.000,00.

C/12 - Casa no Conj. Castelo Branco (quitada) com três quartos, sala, copa, cozinha, banheiro, ótimo acabamento. Cz$ 200.000,00.

C/15 - Casa Conj. Augusto Franco, toda reformada, três quartos, sala, dois banheiros, copa, cozinha, garagem. Cz$ 200.000,00 Chave.

C/21 - Casa Conj. Sol Nascente (chave) com três quartos, duas salas, varanda, garagem para dois carros, dep. de empregada completa, em fino acabamento. Cz$ 700.000,00.

C/58 - Casa B. Industrial com dois quartos, sala, cozinha, banheiro, garagem, quintal, murada Cz$ .... 230.000,00.

C/25 - Casa B. Siqueira Campos com 4 quartos, duas salas, cozinha, dois banheiros, garagem, varanda. Cz$ .... 550.000,00.

C/41 - Casa rua Muribeca (B. Santo Antonio) com três quartos, sendo um suíte, duas salas, copa, cozinha, garagem, gabinete. Cz$ 900.000,00.

C/43 - Casa rua Sr. dos Passos (B. Luzia com três quartos, sendo um suíte, duas salas, dep. de empregada, piso vitrificado. Cz$ 900.000,00.

APARTAMENTOS:

Cod. 1/04 - apto. no condo. Mares do Sul c/ 03/4, sala, cozinha, 02 banheiros, área de serviço. Preço Cz$ ...... 80.000,00 (chave).

Cod. 1/12 - apto. no Edf. Cerejeira c/ 03/4, sala, copa, cozinha, WC social, dep. de empregada, área de serviço, piso vitrificado. Preço Cz$ 50.000,00 (chave).

Cod. 1/02 - apto. no Pq. Residencial Hermes Fontes c/ 03/4, sala, cozinha, 02 banheiros, área de serviço, todo carpetado. Preço Cz$ 120.000,00 (chave).

CASAS

Cod. 2/04 - Casa na rua Distrito Federal c/ 04/4, sala, copa, cozinha, banheiro, garagem, com piso, med. 5,80 × 30m. Preço Cz$ 350.000,00 (quitada).

Cod. 2/06 - casa no Conj. Médici I c/ 04/4, sala, copa, cozinha, WC social, garagem, área de serviço, dep. de empregada, toda murada, toda reformada, infra-estrutura p/ construção de pavimento superior. Preço Cz$ .... 600.000,00.

Cod. 2/09 - casa no Conj. Augusto Franco c/ 02/4, sala ampla, cozinha, 01 banheiro, garagem, piso cerâmica, com 02 pontos comerciais. OBS.: garagem para 02 carros. Preço Cz$ 300.000,00.

Cod. 2/11 - casa no Conj. Médici II c/ 03/4, 02 salas, living, WC social, área de serviço c/ sanitário. Preço Cz$ ...... 300.000,00 (quitada)

Cod. 2/21 - casa na Rua Pernambuco c/ 02/4, 02 salas, WC social, cozinha, garagem, área de serviço, calçada em paralelepípedo, piso da casa em cerâmica vitrificada. Preço Cz$ 500.000,00.

Cod. 2/30 - casa na Rua Itaporanga c/ 03/4, 02 salas, cozinha, WC social, dep. de empregada, completa, área de serviço, toda lajeada. Preço Cz$ 600.000,00.

Cod. 2/36 - casa no Conj. Augusto Franco c/ 02/4, sala, copa, cozinha, banheiro, varanda, garagem, quintal, toda murada como muro de frente toda em pedra vista, possui telefone. Preço Cz$ 185.000,00 (chave).

Cod. 2/38 - casa na Rua Manoel Dantas c/ 03/4, sendo um suíte, sala, varanda, cozinha, WC social, quintal, garagem, com pavimento superior. Preço Cz$ 300.000,00.

SÍTIOS PARA VENDER:

Sítio no Povoado Cabôge (Boquim-SE) medindo 20 tarefas com um depósito, uma sisterna, com 2.500 pés de laranjas produzindo. Preço Cz$.... 800.000,00 (OBS. toda cercada)

Sítio no Povoado Jabotiana, medindo 17 tarefas todo em laranjas, um depósito, preço Cz$ 920.000,00 (OBS. com energia, rede telefônica, distante da cidade um quilômetro).

Sítio no Povoado Cachimbo Município de Salgado medindo 10 tarefas, com uma casa, todo plantado, preço Cz$ 550.000,00.

Sítio no Povoado Olhos D'Agua medindo 09 tarefas com uma casa, depósito, 02 poços, todo plantado em laranjas produzindo. (OBS. à 4 Km. da rua principal. Preço Cz$......... 500.000,00 (Boquim-SE).

Sítio no Povoado Olhos D'Água medindo 02 tarefas, todo plantado em laranjas e coqueiros. Preço Cz$.... 120.000,00.

Sítio em Boquim medindo 04 tarefas com 325 pés de laranjas desfrutando. Preço Cz$ 200.000,00.

Sítio no Povoado Olhos D'Água medindo 02 tarefas com duas casas, plantado em laranjas, e coqueiros, à 03 Km da cidade, preço Cz$...... 130.000,00.

Sítio no Povoado Abóboras medindo 06 tarefas, plantada em laranjas desfrutando, preço Cz$ 350.000,00.

CENTRAL DE VENDAS EM BOQUIM RUA VOGÁRIO CRAVO, 50 (TEL 645—1352—RECADO)

TERRENOS PARA VENDER:

Terreno próximo ao Conj. Castelo Branco medindo 16mX27m (dois lotes de 08mx27).

Terreno na Zona Sul da Cidade próximo ao DETRAN e o Conj. Sol Nascente medindo 10x25m, preço Cz$ 180.000,00.

Terreno na Rua dos Estudantes medindo 13mx30m próximo à na Praça da Folha B. Cirurgia, preço Cz$ 350.000,00.

Dois lotes de terreno no B. Rosa Elze medindo 16x25m

Terreno no Loteamento Coroa do Meio em ótima localização preço de ocasião preço Cz$ 200.000,00 medindo 14mx34m.

Terreno naa Rua Leonel Curvelo medindo 06mx25m próximo à Supermercado.

Terreno no Jardim Encantado (B. Ataia Velha) medindo 10mx30m.

Vendo 08 lotes de terreno no Loteamento Aruana medindo por lote 15mx30m, ótima localização.

CASAS PARA VENDER:

Casa na Rua Laranjeiras com 3 qtos, sala, copa, cozinha, WC social, dep. de empregada, garagem, preço Cz$ 750.000,00.

Casa na Rua Laranjeiras com 2 (duas) salas, copa, cozinha, 02 banheiros, varanda, 03 qtos, área de serviço, terraço. Preço Cz$ 1.200.000,00 (OBS. casa de andar com ponto comercial anexo)

TEMOS COMPRADOR PARA APARTAMENTOS: PARQUE DOS JARDINS, COND. ROSA DOS VENTOS, COND. EUCALIPTO, ETC. INTERESSADOS FAVOR LIGAR PARA O FONE: 222—4729 FALAR COM EUNALDO.

LANÇAMENTO: 03ª ETAPA DE VENDAS DOS LOTES NO LOTEAMENTO COROA DO MEIO VENDAS À VISTA OU ATÉ 12 MESES aproveite.

Casa na Rua Vereador João Calazans com: 02/4 sala, copa, cozinha, sanitário, dep. de empregada, preço Cz$ 250.000,00.

Casa na Rua Bahia com: 02/4 sala, copa, cozinha, banheiro, área de serviço, quintal, preço Cz$ 300.000,00.

50 tarefas em Tobias Barreto em capim, com uma casa, um tanque, preço Cz$ 200.000,00.

Casa na Rua Distrito Federal — Bairro S. Campos c/3/4 sendo um dois suíte, 02 salas com garagem, fino de acabamento. Preço Cz$ 900.000,00.

Av. Desembargador Maynard, 1036 — 221-4688
Rua Bahia, 1069 B. Siquira Campos 221-1823
CRECI, 366

Consultório Jurídico

sta coluna é um brinde da ZETA DE SERGIPE e da Re- Imposto Fiscal.
leitor que desejar efetuar consulta deverá endereçá-la o anúncio constante no ro- é desta página.

UAIS OS PERÍODOS-BA- DE APURAÇÃO DO IM- TO DE RENDA PESSOA DICA?

.: Para as pessoas jurídicas lucro real ou arbitrado, no cício financeiro de 1985, te- sido igual ou superior a ORTN, os períodos de apu- o são em 30 de junho e 31 de mbro de 1986, sendo como , apuração semestral.
ara os demais pessoas juríde 1º de janeiro a 31 de de- bro.

AS EMPRESAS QUE POS- AM INVESTIMENTOS AVA- VEIS PELO VALOR DO PA- MÔNIO LÍQUIDO EM EM- SAS COM PERÍODO AL DE TRIBUTAÇÃO, ES- OBRIGADAS A EFETUAR VALIAÇÃO PELA EQUIVA- CIA PATRIMONIAL NO ANÇO DE 30 DE JUNHO?

.: Não.

COMO SE CONVERTE A E DE CÁLCULO DO IM- TO DE RENDA DA PES- JURÍDICA NO ANO-BASE 1985?

.: Será convertida em N mediante a divisão do da ORTN no mês do en- amento do período-base (de- bro, para as empresas com odo anual; junho e dezem- para as empresas com pe- semestral).
ta: a base de cálculo era ertida em ORTN pelo valor a no mês seguinte ao do en- amento do exercício Social.

O ANO-BASE 1986, COMO ÃO PAGOS AS QUOTAS NSAIS DO IMPOSTO?

.: Serão em 9 quotas men- (para as empresas com período anual de apuração) ou 6 quotas mensais iguais (para as empresas com período semestral de apuração), vencendo a primeira quota no mês fixado para a entrega os regimes de antecipação e de duodécimos.

A data de pagamento volta a ser o último dia útil de cada mês, com exceção da quota vencível em dezembro, cujo pagamento deve ser feito até o último dia útil anterior a 21/12.

5- NA CONVERSÃO DE VALORES EM ORTN, SERÃO DESPREZADAS AS CASAS DECIMAIS?

Resp.: Sim. Serão desprezadas as casas decimais a partir da terceira; nenhuma quota poderá ser inferior a 4 (ORTN).

6- HAVERÁ ADICIONAL PARA INSTITUIÇÕES FINANCEIRAS, SOBRE A PARCELA DE LUCRO REAL OU ARBITRADO?

Resp.: Sim. Ao que exceder de 40.000 ORTN, no caso de apuração anual; ou 20.00 ORTN, no caso de apuração semestrai, sendo 10% no caso de apuração semestral, sendo 10% no caso que exceder a 40.000 e 15% no caso de exceder a 20.000 ORTN, no semestre.

7- QUEM É CONSIDERADO INCORPORADOR?

Resp.: Considera-se incorporador a pessoa física ou jurídica, comerciante ou não, que embora não efetuando a construção compromisse ou efetive a venda de frações ideais de terreno objetivando a vinculação de tais frações a unidades autônomas, em edificações a serem construídas ou em construção sob regime condominial, ou que meramente aceite propostas para efetivação de tais transações, coordenado e levando a termo a incorporação e responsabilizando-se, conforme o caso, pela entrega, a certo prazo, preço e determinadas condições, das obras concluídas.

Imposto Fiscal 37 ANOS 11 FILIAIS Imposto Fiscal

O MAIOR COMPLEXO NACIONAL DE ASSESSORIA TRIBUTARIA CONTABIL TRABALHISTA E PREVIDENCIARIA, ESTA OFERECENDO LHE, TAMBEM PREÇO SEM COMPETIDOR E AS MELHORES CONDIÇOES DE PAGAMENTO.

O ASSINANTE DA REVISTA IMPOSTO FISCAL RECEBE

REVISTA MENSAL · SUPLEMENTOS ESPECIAIS · CONSULTORIA JURIDICA · CARTAO DE CLIENTE PERSONALIZADO · INDICES · LUXUOSAS PASTAS COLECIONADORAS · CONSULTORIA ELETRONICA

SOLICITE, SEM COMPROMISSO, UM EXEMPLAR PARA MELHOR APRECIAÇÃO: (071) 243 51 28

NOME .....
END. .....
CIDADE ..... EST. ..... FONE .....
Travessa do Ajuda, 1-5º ander-sala-504/505

FUNDAÇÃO DE BENEFICÊNCIA HOSPITAL DE CIRURGIA

Av. Desembargador Maynard, 174
ARACAJU--SERGIPE

A Direção do Hospital de Cirurgia, Corpo de Funcionários e Comando Geral de Greve, decidiram conjuntamente, objetivando salvaguardar interesses da comunidade e evitar prejuízos aos pacientes internados no estabelecimento, manter em funcionamento normal, as Unidades de Internamento e de Serviços considerados emergenciais conforme decisão da Assembléia.

Aracaju, 11 de dezembro de 1986

FUNDAÇÃO DE BENEFICÊNCIA HOSPITAL DE CIRURGIA

Dr. José Roberto Ferreira
CREMESE 27ª
Vice-Presidente

ORAÇÃO
SANTA CLARA

Oh! Santa Clara que seguiste a Cristo com tua vida de pobreza e oração. Faze que entregando-nos confiantes a providência do Pai Celeste no inteiro abandono, aceitamos seriamente tua divina vontade. Amém. Rezar esta oração com 9 Ave Marias durante 9 noites com uma vela. Fazer 3 pedidos a Santa Clara, 1 de negócios e 2 impossíveis mesmo sem fé será atendido. Publique no 9º dia. M.B.L.

GAZETA DE SERGIPE
FUNDADOR: ORLANDO DANTAS

Diário Matutino, de propriedade de GAZETA DE SERGIPE S.A.
fundado em 31 de janeiro de 1956
Redação, Administração e Oficinas: Av. Rio Branco, 298 - Aracaju - Sergipe
TELEFONE: Diretoria e Departamento Comercial - (079) 222-4405;
Redação: (079) 222-4407 - Telex: 0792429.
Diretor-Presidente: Hélio Dantas

Diretores-Executivos: Augusto Dantas
Paulo Dantas Brandão

Sucursal em Brasília: (OBN) - End. SDS Lote T/8 - Bloco M. - Edifício Cine Venâncio Jr. 1º e 2º subsolos. Telx: (061)2260 e (061)2768 - Telefones (061) 225-6248 e 223-8468.

Serviços Noticiosos: AG e EBN.

Representantes em todo o Brasil: SITRAL: Serviço de Imprensa Televisão e Rádio Ltda. Matriz - Rio de Janeiro: Av. N.S. de Copacabana, 664 - Galeria Monesca Bloco A - 6º Andar. Telefones (021) 256-2755/5274. Telex - 021-23475. Filial: São Paulo: Rua Augusta, 257 - 1º Andar - Conjunto 12. Telefone: (011) 257-1255 - Telex - 011-25474. Representantes - Belém, São Luiz, Fortaleza, Recife, Salvador, Belo Horizonte, Brasília, Curitiba e Porto Alegre

******

Os artigos assinados são de inteira responsabilidade dos seus autores

GAZETA DE SERGIPE

O JORNAL DE ORLANDO DANTAS

EDITORIAL

A GREVE GERAL

O País vai parar nesta sexta-feira, dia 12 de dezembro, por conta da capacidade mobilizadora da CUT e da CGT, as duas grandes centrais operárias do Brasil. De um lado, tais organismos, preparam a greve como um teste para protestar contra as recentes medidas, apelidadas de Cruzado II e que penalizaram, enormemente, a classe média, na qual estão inseridos alguns segmentos de trabalhadores, especialmente aqueles mais especializados, que são empregados no ABC paulista. Do outro lado, o Governo, entre temeroso e atabalhoado, expõe a fragilidade da democracia que a Nova República prometera para o País, alicerçado no desejo de mudanças, quando foi arquitetada, politicamente, a transição dos governos militares para o regime dos presidentes civis. Entre a CUT, a CGT e o Governo, está a sociedade brasileira.

Nas democracias de orientação burguesa ou capitalista o mínimo que se pode esperar da organização dos trabalhadores é o fortalecimento dos seus sindicatos e das centrais que a êles reunem. São movimentos absolutamente normais, reivindicatórios, que cumprem, no jogo das democracias, um papel importante e insubstituível. No Brasil, com especialidade, os trabalhadores passaram por um processo de desapego ideológico, quando foi fundado o trabalhismo oficial, sob inspiração do Presidente Getúlio Vargas, com força política e eleitoral que serviu, como ainda o serve, para a legitimação dos Governos e do Poder. Destituido do caráter ideológico que poderia ter, por conta das pregações anarquistas e comunistas, o trabalhismo sobrevive ainda hoje próximo as agremiações partidárias, em disputas permanentes pelas suas lideranças.

Quando a Central Única dos Trabalhadores, liderada e orientada pelo Partido dos Trabalhadores, e Central Geral dos Trabalhadores, orientada por outros partidos, inclusive com assento na chamada Aliança Democrática, resolvem programar uma greve geral, na verdade exercitam um direito que a lei brasileira, ainda entulhada de autoritarismo, reconhece. Não há, portanto, como temer que num regime de liberdade de expressão de pensamento, de reconstrução democrática, uma greve possa abalar os alicerces da nova era nacional. É legítimo o movimento das duas Centrais operárias, quando lançam, num só dia, simbolicamente, o protesto contra as medidas econômicas, tomadas unilateralmente pelo Governo, através de Decreto-Lei.

Fosse ao tempo dos presidentes generais, de censura e de repressão, e ainda assim seria intolerável impedir que trabalhadores organizam protestos, que são antecipadamente anunciados, justamente para que aconteçam de forma legal e aberta, aos olhos de todos. Nem a CUT e nem a CGT desafiam o Governo, embora sejam, nesse instante nacional, condutos autorizados da insatisfação popular, muito especialmente das diversas categorias de trabalhadores, surpreendidos com as formas penalizadoras com a quais as autoridades econômicas tentam controlar o consumo desenfreado, num País que nunca aprendeu a poupar, e de uma população cuja renda, via de regra, é eventual e transitória, pela instabilidade da vida ativa da economia.

A greve geral deve ser, se contida em sua realização, um teste não apenas para aferir a capacidade mobilizadora das duas centrais operárias, mas e principalmente para medir a consistência do regime e a sinceridade de propósitos dos governantes. Uma democracia, por mais que discorde das greves, não pode impedir que elas sejam realizadas. E o Brasil está amadurecido, saído recentemente das urnas, para conviver com as greves, com a vida organizada dos trabalhadores em luta permanente por melhores salários e melhores condições de trabalho. Tudo deve correr bem, e as anormalidades, se ocorrerem, devem ser avaliadas no tempo e na dimensão corretos, para que recebam o tratamente adequado. O fundamental é que a mediação do Governo no campo econômico deve pressupor a participação esclarecida das classes que representam tanto o capital, quanto o trabalho.

GENEALOGIA SECRETA DO SER HUMANO
GENEALOGIA SECRETA DA TERRA COMO SER VIVO!
ENSINAMENTOS DE J. H. S.

EUNANDO COSTA

OBSERVAÇÃO:

A constituição humana é composta da coluna vertebral com as: 4a. sacra, 1a. lombra, 8a. Toráxica, 3a. cervical, 1a. cervical). Possui também os Plexos Grandes Simpático, Coccigiano, Esplênico, Celiaco ou Solar, Cardíaco, Faringeo, Carotidiano, etc.
Na estrutura vital - psíquica há, como já vimos, os 7 Chacras principais Sahasrãra ou Coronal, Ajnã ou Frontal, Vimos, os 7 Chacras principas: Sahasrãra ou Coronal, Ajnã ou Frontal, Vishuda ou Laríngeo, Anahata ou Cardíaco, Manipura ou Umbilical, Swadistana, Esplênico, Baço... e Muladhara ou Raiz (assunto já estudado em monografias anteriores).
A Terra, o Globo Terrestre, como um ser vivo, é dinâmico e não estático. Sendo dinâmico, naturalmente tem seus Centros de Força, de Energia, de Vida Cósmica. Sim, centros indestrutíveis.
Para a ciências positiva, o Globo Terrestre possui um eixo imaginário. Mas diz o grande Paracelso: "O Espírito é o Senhor, a imaginação, o instrumento e o corpo é a matéria plástica... Ora, usando a imaginação como instrumento do espírito, da inteligência, concebemos o eixo da Terra, real, distribuidor de energia para a superfície da Terra. Sim, o eixo da Terra funciona á semelhança da dorsal, percorrida pela vida, através dos nádis (nádis assunto já estudando em monografias anteriorés). Esse pólos, de Energia Cósmica, poderíamos comprar aimenso poder magnético.
Esses 7 Centros de Força Cósmica que alimentam a Terra, se acham localizados também dentro do corpo, e são denominados de "Dwipas" -sânscrito - ou "cidades", em português. São 7 Dwipas ou 7 cidades ou Departamentos. São 7 cidades, localizadas na linha meridiana de Norte a Sul. A primeira cidade acha-se no Pólo Norte e a sétima, no Pólo Sul. O Pólo Norte é algocomo se fora a cabeça e o Pólo Sul, os pés. Por esse fatro, aconselha-se as pessoas para ficarem em harmonia com a Mãe Terra, dormirem uma noite tranquila dormir com a cebeceira voltada para o Norte e os pés para o sul.

-Não se assustem nem qualifique de inverossímil, quando ouvirem falar em "Mundos Paralelos", Mundo dos Jinas", Mundo de Duat" (dos egípcios), na "Pátria dos Argonautas", nas "Terras onde não chove, não cai granizo, não se morre", no tradicional "Paraiso Terreal", etc. Essas idéias, de princípio, parecem absurdas mas, puxando pela mente, usando a sensibilidade um pouco apurada, irão prescentir a realidade das coisas que não se vêem e que não se ouvem, o som inefável mas que pode concluir a sua existência.
Para uma mentalidade primitiva, sem capacidade de raciocinar, sem ter conhecimento dos princípios humanos, de anatomia, bronca, deverá apresentar dúvida quando lhe falarem no ritmo do coração, nas funções dos órgãos e da sua existência. No caso, precisa abrir o corpo, para ver se é verdade...
O nome dessas terras misteriosas, segundo o escritor francês René Guenon segundo o poligrafo espanhol Roso de Luna e segundo o grande filósofo, iniciador, professor Henrique José de Souza, é AGARTHA. Este nome é formado dos elementos AG - que tem o sentido de fogo, o Fogo da Vida, o Fogo da inteligência - e HARTA - com o significado de coração -. Logo, concluimos. AGARTHA quer dizer "CORAÇÃO PLAMEJANTE". É, também, denominada de Erdemi, Saneta Sanetorum... Há na literatura religiosa, mística, infinitas alusoês à Agartha, de modo veladíssimo.
Em alguma passagens de Livre de René Guenon, ititulado "Le Roi du Monde", quando ele procura as semelhanças entre as descrições de Agartha, feitas por Saint-Yves D'Alveydere, em sua obra "La Mission de L'Inde", e as de "Naturalmente, alguns espíritos céticos ou maldosos, já devem ter acusado Ossendwski de haver apenas plagiado Saint-Yves, pelo fato da concordância existente em algumas passagens das duas obras. A semelhança é realmente assombrosa nos detalhes de algumas passagens. No entanto, o que até então parecia inverossímil por parte, debaixo dos continentes como dos oceanos, através dos quais se estabelecem invisíveis comunicações entre todas as regiões da Terra". Ossendowski declara "que não sabe o que pensar a respeito, atribuido todas as suas informações, nesse sentido, a diversos personagens que encontrou no decorrer de suas viagens".
NO livro do Dr. Mario Roso de Luna com o título "O Livro que mata a Morte" capítulo primeiro - "O OUTRO MUNDO E A HIPERGEOMETRIA" - há um ótimo trecho que merece ser reproduzido para ilustrar nosso estudo, dando margem aos leitores desta monografia a pensarem, meditarem.:
"Com a insaciável ânsia, cantada por Goethe em sua titânica epopéia Fausto, nos colocamos cem vezes o problema pavoroso da morte: É nosso mundo, o único mundo? Interrogação arrojado que não é, em última análise, senão o TEMA WAGNERIANO da justificação em que a Elza simbólica de nossa alma atormentada, bate com força às portas de desconhecido, em demanda do Lohengrin de sublime pátria e de secreto nome que há de chegar e fazer justiça à nossa tortura de rebeldes caídos. Interrogação que nossa consciência psíquica, voz da divinidade em nós mesmos, como dizia São Paulo, responde sempre com Lucrécio (De Rerum Naturae): "Não se pode duvidar de que no espaço infinito existam outro s homens, outras mentes e outros mundos!" Ou respondemos com esta outra frase, resumo de toda a nossa ciência positiva: "A unidade de matéria em todo o cosmo-evidenciada pela análise espectral - e à unidade de energia inteligente que preside ao cosmo do mesmo modo que nossos cálculos e observações evidenciam, corresponde necessáriamente uma suprema vida, um universal e eterno vir a ser evolutivo, que jamais esgota sua harmónica policromia vital, não só nos milhões de milhões de astros que pululam no abismo cerúleo, como também no seio fecundo de cada um desses citados astros. "Tão arraigada se acha, com efeito, essa "idéia inata", no dizer de todos os homens, que hoje mesmo, o mundo vem sentindo o calafrio do sublime, em face da mera notícia de haver-se acreditado receber esquisitos sinais radio-telegráficos e outros tipos de comunicação de Marte, planeta vizinho, ao nosso... É certo que múltiplo tratadistas, antigos e modernos, citados por Flamarion em sua já clássica "Pluralidade dos Mundos habitados", intuiram e fantaciaram prodigiosamente o que vai com os seres de outros astros e, até mesmo, como espaço interplanetário, os quais tazendo parte de nosso arquipélogo solar", mais hoje mais amanhã, ou em vida ou em morte, terão de comunicar-se conosco. O que é o Ser Humano, nesta vida passageira e fugaz pela face da Terra, à guisa de homens - cometas? Sim em verdade homens - cometas e idéias - cometas e sentimentos - cometas... é há humanidades inteiras, ao longo de suas ioaoes arquimilenárias que não passan de um grandíssimo cometa, do que já disse a Bíblia mosaica: "Peregrino serás em terras estranhas!" e do que é protótipo o velho mito do judeu errante, na lenda universal. E esses cometas - homem, astro, povo, sentimento ou idéia, ouvem ressoar eternamente em seu ouvido as divinas palavras comentárias, que dizem: "Anda, anda, anda, peregrino da vida", isto é ... "Segue inflexível e retoma o teu comentário caminho, de vida em vida e de mundo em mundo, até voltares triunfante ao mesmo selo insondável e abstrato de onde vieste"...
Enigma para os édipos dedifrarem: Sublimes cometas errantes que de lá vieram!.... Para lá devem voltar! .... Mas muito difícil é para lá chegar!.....

MORATORIA... SERÁ O CAMINHO CERTO?

Rosemax E. Aniega
Aracaju, 11dez86

Um dos principais aspectos enfocados pela CUT e pela C.G.T., ultimamente, o pedido de MORATÓRIA do Brasil, com respeito ao débito com o F.M.I., não se nos apresenta como solução para resolver tal problema.
Imaginemos a C.U.T. e a C.G.T. financiando todos os sindicatos de orçamento deficitário do País, e todos pedindo moratória ao mesmo tempo.
Como poderiam elas custear todas as viagens de turismo ao estrangeiro do Lula e de seus colegas da alta cúpula dessas duas entidades?
Não só não poderiam custear tais despesas como também as despesas decorrentes da própria manutenção das mesmas, pois em curtíssimo espaço de tempo todas as suas reservas se esgotariam e teriam, forçosamente, que fecharem as suas portas e aí, nem o MEL NEM A CABAÇA.
Mas, como pimenta no BUMBUM (no bumbum, mesmo), dos outros é refreco, esse altos capitalistas travestidos de líderes trabalhistas, defensores dos operários, querem mesmo é que o Brasil se "exploda".
Os trabalhadores, pelo menos em pequena escala, vêm obtendo, aqui e acolá, os reajustes permitidos pela atual conjuntura econômica advinda com a implantação do plano CRUZADO (hoje cruzadinho).
Não que concordemos que a "PINGA", "BIA" e o cigarro sejam considerados artigos de exclusividade das classes que auferam remuneração superior a 5 (cinco) salários HUMILIMOS; nem também que a energia, o telefone, o envio de uma carta pelo correio, o direito de usar o vinagre em sua salada ou na sua panela (este teve a alíquota do I.P.I. reajustada de 10 para 100% (pasmem, senhores!) estejam proibidos, pelos seus altos preços, de serem usados - não só por quem ganha 5 salários HUMILIMOS, mas por uma grande maioria, INCLUSIVE DE FUNCIONÁRIOS PÚBLICOS FEDERAIS que ganham APENAS U M!
Por falar em funcionário público federal, é bom lembrar que na implantação do plano CRUZADO, os mesmos não só tiveram seus vencimentos congelados, como TAMBÉM REDUZIDOS, pois no cálculo da média dos 6 (seis) MESES, para quem teve reajuste em novembro o reajuste foi um e para quem teve em janeiro foi outro, isto é, o maior peso foi de apenas 2 (DOIS) meses.
Os governos estaduais, sensíveis a situação dos seus funcionários, vêm concedendo reajustes, embora pequenos (alguns de até 30%), enquanto que os federais, na mira dos FUNARO, ALUÍSIO ALVES E sal-AIDS, vêm amargando as tristes conseqüências do CONGELAMENTO (dos seus próprios vencimentos).

DR. LAURO BRITO PORTO
MÉDICO
Doenças dos Olhos, nariz, garganta e ouvidos
Edifício Aliança - 3º ANDAR
Tel: 222-5844 - Aracaju - Sergipe

Jornal é Cultura

Aberto no Senai o I Encontro Nacional de Representantes do Min. do Trabalho

Foi realizada na manhã de ontem no auditório do SENAI, no Distrito Industrial a solenidade de abertura do I Encontro Nacional de Associações de Representantes do Ministério do Trabalho. Os trabalhos foram presididos pelo representante da Associação dos Servidores da DRT - Delegacia Regional do Trabalho - em Sergipe, Otacílio de Melo Silva que faz uma explanação das condições da categoria no Estado.

Dez Estados brasileiros, o Pará, Santa Catarina, Minas Gerais, São Paulo, Mato Grosso do Sul, Espírito Santo, Ceará, Goiás, Paraíba e Amazonas, fora representados no Encontro Nacional. Um fato curioso foi o representante do Estado de Amazonas que veio o próprio delegado do Trabalho daquele Estado, Manoel Gomes Nogueira enquanto que, os demais foram representados por presidentes das Associações dos Servidores do Ministério do Trabalho. Antes da solenidade o Delegado do Trabalho do Amazonas concedeu uma entrevista à imprensa e revelou se sentir muito honrado em participar de um encontro da categora, por acatar todas as reivindicações da categoria, como também criticou o Plano Cruzado II.

REIVINDICAÇÕES

O primeiro Encontro Nacional iniciado na manhã de ontem e

A mesa diretora dos trabalhos do I Encontro Nacional de Associações de Representantes do Ministério do Trabalho. (Foto: Luiz Carlos Moreira).

que se estenderá até amanhã tem como objetivo principal determinar plataformas de luta de reivindicações de melhoria de salário e condições de trabalho. Na concepção da representante da DRT do Estado de Minas Gerais, Cleciene Rodrigues os servidores do Ministério do Trabalho estão em piores condições que não tem sequer assistência médica odontológica. Segundo Cleciene, a assistência médica e odontológica existe apenas no direito mas na prática é inexistente.

Os trabalhos de comissões foram iniciados na tarde de ontem quando grupos organizados discutiram o novo estatuto dos funcionários civis da união, melhoria salarial, melhores condições de trabalho, reposição de níveis e direito de greve. Durante todo o dia de hoje os participantes do Encontro visitarão as cidades históricas do Estado, Laranjeiras e São Cristóvão. Amanhã a categoria retornarão as atividades elegendo a primeira diretoria permanente da Federação Nacional dos Servidores do Ministério do Trabalho e as 17 horas o encontro será encerrado pelo delegado do Trabalho em Sergipe, Lealdo Feitosa.

FALTOU O MINISTRO

Estava previsto a participação do Ministro do Trabalho, Almir Pazzianoto que deveria presidir os trabalhos da solenidade de abertura, mas ele não esteve presente nem também enviou qualquer representante. O representante da categoria em Sergipe, Otacílio Melo esclareceu que o Ministro não pode comparecer no Encontro face à greve geral dos trabalhadores do país a ser deflagrada hoje como meio de repudiar o atual pacote econômico do Governo Federal.

SALÁRIO BAIXO

O delegado regiona do Estado do Amazonas, Manoel Gomes Nogueira, esclareceu que o padrão do salário dos servidores do Ministério do Trabalho é baixo. Ao expor a situação da categoria naquele Estado, Manoel Nogueira esclareceu que as empresas estão oferecendo melhores condições de trabalhos do que o próprio ministério. Segundo ele, um motorista da Delegacia Regional do Trabalho percebe Cz$ 1 mil cruzado de salário enquanto que as empresas privadas ofertam Cz$ 3 mil o que influenciou diversos pedidos de demissão.

Exposição em dose dupla a partir de hoje na "Ludus"

Melciades, uma força nova no Nordeste em termos de artes plásticas.

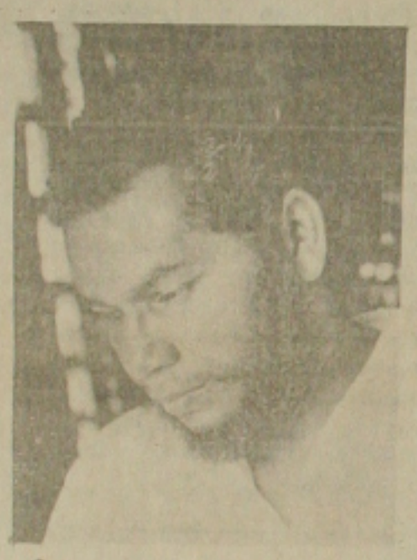

Pythuy, um artista preocupado com a pesquisa.

A Ludus Artis Galeria, inicia hoje, a sua programação artística de fim de ano, com a exposição de dois grandes talentos da terra. às 21 horas desta sexta-feira, será aberta a exposição dos artistas plásticos Melciados e pythiu.

Descrever o talento de Melsiades, é penetrar num mundo de cores, utopia, realidade, transcedendo nos mais profundos sentimentos reais e imaginativos, pois Melciades consegue mosclar, através de suas obras, em óleo sobre tela, todo um mundo de Deuses e seres vivos, em tons reais que só a natureza e sua paleta conseguem pictorizar.

Segundo o jornalista e marchand Luduvice José, as obras de artista plástico Melciades, dispensam sua assinatura, "pois facil mente identificaveis que são, coloca Melciades, sem medo de errar, como uma força nova no nordeste, que deverá explodir por este Brasil afora".

Outro artista que expora juntamente com Melciades, na Lutus Artis Galeria. é o artista plástico Pythiu.

Pythiu, artista preocupado com a pesquisa, porém, guarda consiga a fantasia e sonhos, transportando para a tela a imaginação da consciência humana, acompanhando, contudo, a evolução do comportamento humana no mundo atual. O artista Pythiu, consegue reunir numa só tela, uma composição diversa de cores, refletindo em tons claros a imaginação da consciência, transportando, surpreendentemente, ao surrealismo.

As telas da Pythiu, faz com que você embarque numa viagem transcendental, elevando seu pensamento aos sonhos e à realidade imaginativa, que só o homem pode penetrar e traduzir.

Fim da vigília no prédio do BNH decidida em assembléia

Após 22 dias de vigilância os ex-funcionários do BNH - Banco Nacional de Habitação - órgão extinto com as novas medidas de reajuste do novo sistema econômico vigente no país desde fevereiro último, retornaram as suas atividades ontem por decisão tomada em assembléia nacional quando a categoria acertou a proposta de serem absolvidos pela Caixa Econômica Federal. Em Sergipe os funcionários do extinto Banco estiveram reunidos na manhã de ontem com o ex-diretor do órgão, Airton Lócio no auditório do prédio onde funcionou o BNH. À tarde o gerente geral da Caixa Econômica de Sergipe, Carlos Siqueira participou da reunião, mas não se prontificou a prestar esclarecimentos para a Imprensa dizendo apenas que "foi uma simples reunião de serviços".

Para a Imprensa, Carlos Siqueira esclareceu que as negociações entre funcionários e o Ministério acabaram e por esta questão o que estava acontecendo nas instalações da antiga sede do BNH não tinha repercussões para a Imprensa. Ele disse ainda que no momento a Caixa Econômica Federal desenvolverá o levantamento físico da empresa extinta ou seja, fazer um balanço de valores do BNH para posteriormente iniciar suas atividades comuns como funcionários da Caixa Econômica Federal. "Nós nos reunimos apenas para dizer como a Caixa Econômica quer que o trabalho dos funcionários do extinto Banco sejam desenvolvidos", concluiu Carlos Siqueira.

Prossegue Encontro Medicina

Com minis-conferência e mesas redondas abordando a Cardiologia Pediátrica, Insuficiência Coronarianas e Valvulopatias, tem prosseguimento no dia de hoje, o II Encontro Regional de Medicina Sergipe/Alagoas, contando com a participação de profissionais dos dois Estados e convidados de outras unidades da Federação.

O II Encontro foi aberto na noite de ontem no salão de conveções do Hotel da Ilha sob a Coordenação do Dr. José Teles de Mendonça. Na abertura solene, foi homenageado o Dr. Gilson Feitosa, um renomado cardiologista nascido em Sergipe radicado há muitos anos na cidade de Salvador, na Bahia.

O Encontro tem prosseguimento até amanhã do domingo e seus objetivos, segundo o Dr. José Roberto Ferreira, Diretor do Hospital de Cirurgia, promotor do Encontro é o de levar novas informações aos médicos de Sergipe e Alagoas, notadamente do interior, que por falta de condições naturais, não acompanham a evolução técnica da medicina nos Congressos de caráter nacional.

Carne na "Nutrial" ainda não é suficiente para a demanda

O diretor comercial da NUTRIAL, Roosevelt Mendonça, declarou que semanalmente está recebendo da COBAL 22.500 quilos de carne, comprada ao Governo Federal, que estão sendo vendidos exclusivamente aos consumidores pelo preço tabelado pela SUNAB. O preço da carne de primeira varia entre Cz$ 31 e 10 centavos, e Cz$ 28 e 60 centavos e Cz$ 29 enquanto a de segunda está sendo vendida por Cz$ 17 e 50 centavos.

Mesmo recebendo essa carne e importando carne bovina da Argentina e do Uruguai, a NUTRIAL ainda permanece com 5 lojas fechadas, estando funcionando apenas 3, devido, justamente não dispor de carne suficiente para vender aos consumidores, pois, segundo Roosevelt Mendonça a carne comprada ao governo, através da COBAL não pode ser industrializada, e mesmo que pudesse a sua quantidade é ínfima.

Atualmente a NUTRIAL está industrializando 80 toneladas de carne embutida (carne de boi e de porco) por semana, e atendendo o mercado do próprio Estado como também dos Estados da Bahia, Alagoas, Pernambuco, Paraíba e Rio Grande do Norte.

Jornal é cultura

GS BRASÍLIA

SARNEY: SEIS ANOS NO PODER

O mandato do Presidente José Sarney poderá não ser tocado pela Constituinte, se as teses políticas de parte dos parlamentares eleitos e reeleitos em 15 de novembro forem aceitas. Esses parlamentares defendem a permanência do Presidente Sarney no poder até março de 1991, com base nos argumentos de que nem a economia do País, nem a classe política suportariam eleições imediatamente após o encerramento dos trabalhos da Constituinte. Outro aspecto político-estratégico que se coloca neste caso, é que se o mandato de Sarney durar seis anos, nomes como o de Brizola, Montoro e Ulisses Guimarães encontrariam mais um obstáculo na escalada da Rampa do Palácio do Planalto -- a idade.

BRASIL--ARGENTINA .

O Presidente da Argentina, Raul Alfonsin, encerrou ontem sua visita ao Brasil, após almoço com seu colega José Sarney, oferecido pelo empresário brasileiro e argentino. Na parte da manhã, Alfonsin foi sabatinado pelos repórteres no Auditório do Itamaraty, oportunidade em que fez um balanço de sua visita ao Brasil, dizendo que os resultados eram animadores e aproximam ainda mais, Brasil e Argentina no esforço pela integração da América Latina. Ao comentar a afirmação do presidente, "as Malvinas são argentinas", Alfonsin disse que seu governo, não só está satisfeito, como também agradecido pela posição brasileira em relação as ilhas que se encontram em letigio com a Inglaterra.

BRASIL--ARGENTINA II

Durante a entrevista, Alfonsin apresentou alguns sinais de cansaço provocados pelo extenso programa que estava cumprindo em Brasília, mesmo assim respondeu todas as perguntas que lhe foram formuladas. Alfonsin destacou que a integração Brasil--Argentina será uma das metas fundamentais do seu governo, pois é através de gestos como este que o povo Latino-Americano poderá alcançar um desenvolvimento mais harmonioso. O presidente argentino ressaltou ainda, a importância dos partidos políticos de ambos países na consolidação de suas instituições democráticas e disse que, os partidos, juntamente com os governos, tem um papel fundamental na busca de uma nova ordem econômica internacional.

FALTOU LUZ

Alfonsin, no momento em que falava aos jornalistas sobre os problemas da América Latina, foi surpreendido: "faltou luz no Itamaraty". A situação foi contornada com a ajuda das lanternas da bateria das equipes de reportagem. Sem contar com o auxílio de microfone, Alfonsin subiu o tom de voz e continuou a responder as perguntas até que a energia fosse restabelecida no Itamaraty.

GAS ARGELINO .

"O Chefe de Estado argelino não é um vendedor de gás", declaração recente do Ministro Argelino dos negócios estrangeiros, Sr. Ahmed Taleb, é interpretada pelos observadores como uma confissão da presistência de divergências e profundas divergências entre a Argélia e o Brasil em relação ao assunto do gasto natural que a Argélia proporia em troca de equipamentos e outros serviços brasileiros. A questão havia, além disso, sido levantada a nível ministerial por ocasião da visita à Brasília do Ministro Argelino das Indústrias Químicas e Petro-Químicas em julho último, e depois a nível de especialistas. Entretanto não foi registrado nenhum progresso que permitisse um acordo, quando da recente visita do presidente da Argélia, Sr. Chadli Benjedid ao Brasil.

DOSSIE DA PRESIDÊNCIA

Uma autoridade do Palácio do Planalto que prefere não se identificar, disse-nos que o governo confeccionou um minucioso dossiê de todos os candidatos que se candidataram para a Câmara e Senado. Os informes catalogados, dão em detalhes que precisam ser corrigidos e ampliados diariamente para se diminuir a margem de erro das informações colhidas por alguns orgãos públicos e, por outro lado, confiável a avaliação do perfil político do parlamento eleito--apesar de existência do dossie.

DOSSIE DA PRESIDÊNCIA II

"As informações contidas no dossie viabilizará a idéia de cadastrar todos os políticos existentes no país e, principalmente daqueles que militam nos partidos que têm assento no Congresso Nacional", declarou a autoridade palaciana. Esse cadastramento contaria a atuação do congressista desde a sua origem, até sua militância política, social e econômica nos dias de hoje. Na realidade, o governo quer saber com quem o presidente Sarney pode contar no Congresso, quando da tramitação de matérias do interesse do governo no Congresso Constituinte.

WANDERVAL CALAÇA

ESTAMOS CONTRATANDO

Técnico em instrumentação eletrônica
Técnico em manutenção mecânica
Técnico eletricista
Técnico em edificações
Comprador.
Encarregado de almoxarifado
Almoxarife
Auxiliar de almoxarifado
Auxiliar de escritório
Para trabalhar em empresa de grande porte em Sergipe.

Oferecemos:
- Plano de carreira
- Transporte
- Alimentação
- Assistência médica

Os interessados deverão enviar curriculos para
Caixa Postal 303
CEP. 49.000 - Aracaju/SE.

ESTADO DE SERGIPE
JUÍZO DE DIREITO DA 7ª VARA CÍVEL DA COMARCA DE ARACAJU
CARTÓRIO DO 21º OFÍCIO

EDITAL DE PRAÇA COM O PRAZO DE (10) DIAS

O DOUTOR JOSÉ ANTONIO DE ANDRADE GÓES, Juiz de Direito da 7ª Vara Cível da Comarca de Aracaju, Estado de Sergipe, na forma da lei, etc.

FAZ SABER a todos quantos o presente EDITAL virem, que o Porteiro dos Auditórios deste Juízo ou quem suas vezes fizer, trará público pregão de venda e arrematação a quem mais der e maior lance oferecer no dia 19 de janeiro de 1987, às 16:00 horas, no átrio do Edifício do Forum Gumercindo Bessa, desta Comarca, do bem penhorado à IVANILTON CARNEIRO DE ARCANJO e sua mulher MARLENE DE SOUZA ARCANJO, na Execução Hipotecária que lhe move BRADESCO CRÉDITO IMOBILIÁRIO 4ª REGIÃO S/A., a saber: APARTAMENTO RESIDENCIAL SOB Nº 304, PERTENCENTE AO BLOCO "K", COMPONENTE DO EDIFÍCIO "JARDIM DAS HORTÊNCIAS", SITUADO À AVENIDA FRANCISCO MOREIRA Nº 730, ANTIGA AV. CANAL, BAIRRO SÃO DOMINGOS SÁVIO, NESTA CAPITAL, COMPOSTO DE: LIVING, ÁREA DE CIRCULAÇÃO, [illegible] QUARTOS, COZINHA, HUMANHEIRO SOCIAL, ÁREA DE SERVIÇO E WC DE EMPREGADA, PERFAZENDO TOTAL A ÁREA ÚTIL DE 61,90m2, CORRESPONDENTE À FRAÇÃO IDEAL DO TERRENO DE 0,00401, ALÉM DE UMA ÁREA DESTINADA AO ESTACIONAMENTO DE VEÍCULO, pelo preço de Cz$ 163.722,58 (Cento e sessenta e três mil, setecentos e vinte e dois cruzados e cinquenta e oito centavos), sujeito a nova atualização até o dia da praça que se encontra sob a guarda do [illegible] quente, ficando por este modo INTIMADOS os executados da praça designada.

Salvo o ônus da hipoteca [illegible] imóvel a favor da exequente, [illegible] não consta nenhum outro sobre o [illegible] penhorado. E para que chegue [illegible] cia a todos que os queiram arrematar se passou o presente EDITAL que [illegible] afixado e publicado na forma da lei. Dado e passado nesta cidade de Aracaju, aos três (03) dias do mês de dezembro de mil novecentos e oitenta e seis (1986). Eu, (assinatura ilegível) Escrivão do Cartório do 21º Ofício datilografei e subscrevi.

DR. JOSÉ ANTONIO DE ANDRADE GÓES
Juiz de Direito

Vereadores se afastam do PFL em Propriá

Os vereadores Cleomadson Delfino e José Valtenberg Braga, ambos do PFL, pediram afastamento do partido nesta cidade. Seus pedidos se deveram por não concordarem com o ritmo e esquema que foi montado na cidade pelo Srs. José de Hildebrando e Antonio Guimarães de Brito, presidente e vice do partido na cidade.

Ao pedirem afastamento do PFL propriaense, os vereadores ressaltaram que se afastavam do PFL municipal, mas continuavam sob a liderança do governador João Alves Filho e de Antonio Carlos Valadares. Uma das causas alegadas pelos edis foi a pequena margem de votos que o seu candidato a governador pela frente democrática obteve sobre o concorrente candidato a governador pela frente democrático obteve sobre o concorrente da frente peemedebista. Para os edis, isto prova a fraca liderança dos Srs. José de Hildebrando e Antonio Guimarães de Brito na cidade e suas maneiras pouco sociáveis no trato para com as pessoas da cidade, visto que as obras realizadas pelo governador João Alves, lhe credenciavam a fazer seu sucessor com mais de 2.000 votos de vantagem e não com os 800 que obteve.

Valtenberg Braga e Cleomadson Delfino disseram esperar que o governador João Alves e o futuro governador venham a tomar medidas no sentido de evitar colocar o partido e a cidade sobre a liderança desses senhores que por mais de um vez tiveram sua popularidade reprovada.

Polícia vai garantir o direito a greve

O Secretário de Segurança Pública, [illegible] Garcez Vieira, garantiu que as [illegible]ças Policiais do Estado vão assegu[illegible] aos grevistas, o direito deles [illegible]izarem a paralização em protesto [illegible]tra as medidas econômicas decre[illegible]das pelo Governo Federal.

Ele explicou que a orientação [illegible]e sentido de que a polícia acompa[illegible], da forma mais discreta possível, [illegible] manifestações, entrando em ação [illegible]nente nos casos necessários, e [illegible]ou claro que não será permitida, [illegible]forma alguma, atos de depredações [illegible]violências. Nesses casos, conforme [illegible]atacou, a ação policial será enér[illegible].

O esquema que será adotado, [illegible]to pela Polícia Militar, como pela polícia Civil, será a colocação de viaturas, com rádios, em pontos estratégicos da cidade, que entrarão em contato com o Quartel da PM, em caso de distúrbios, para entrada em ação da tropa aquartelada. Ele deixou claro que a utilização dessa força policial, só ocorrerá em caso de necessidade.

O secretário ressaltou que a expectativa do governo é no sentido de que o protesto ocorra pacificamente, sem maiores incidentes, acresentando que as autoridades estaduais encaram o direito do protesto, como um princípio democrático, mas que a violência e depedrações serão reprimidas, exatamente porque não condizem com a democracia.

Motoristas aderem greve geral e empresários garantem que os ônibus não irão as ruas

O Sindicato dos Motoristas e Cobradores decidiu paralisar o sistema de transporte urbano de Aracaju durante todo o dia de hoje. A deliberação em favor da paralisação, que não tem conteúdo reivindicatório de caráter regional, foi tomada em adesão à greve geral patrocinada pela CUT e CGT em protesto contra as medidas econômicas do Plano Cruzado II. As empresas Progresso e Halley, conforme declarações dos seus dirigentes, estão propensas a não liberar os carros das garagens mesmo que alguns motoristas compareçam para trabalhar.

Nas reuniões realizadas ontem, das 09 às 15 horas, na sede do Sindicato, os motoristas e cobradores se mostravam dispostos a parar. O mais entusiasmado era o presidente da entidade, Manoel Parada Garrido, que garantia para hoje a paralisação total do sistema.

Ele considerou a realização de piquetes nas portas das garagens como "uma coisa muito perigosa", porém não descartou que possam ocorrer. Ontem vários grupos de motoristas e cobradores, diretamente engajados na causa, estiveram percorrendo pontos e terminais de ônibus visando conscientizar seus colegas a aderirem ao movimento.

Ontem, no início da noite, os dirigentes das empresas Progresso, Adierson Monteiro, e Halley, Benjamim Coelho, reuniram-se com o prefeito Jackson Barreto, o secretário de Transportes Urbanos, Ricardo Nunes, o superintendente municipal de Transportes, Hulgo Ramos Sobral, e o secretário-geral do Município, Dilson Barreto. Os empresários chegaram a conclusão que seria mais sensato não permitir a saída dos ônibus da garagem por temerem depredações. O prefeito Jackson Barreto, por sua vez, depois de explicar que a greve é política e de nível nacional, sem caráter reivindicatório local, afirmou que o Poder Público Municipal não poderia garantir o patrimônio das empresas e nem a integridade física dos seus funcionários, uma vez que o poder de acionar a Polícia Militar nesses casos é da alçada do Estado, Jackson manifestou preocupação diante da possibilidade de, uma vez liberados os ônibus, possam ser registrados depredações que ele classificou de "condenáveis".

O prefeito teme que no caso de depredações a população seja prejudicada amanhã por falta dos ônibus depedrados.

Agitação invade o Estado, diz presidente da Energipe

[illegible] diretor-presidente da ENERGIPE, [illegible]gado Araujo, disse ontem (11) [illegible] o expediente hoje (12) naquela [illegible]resa é normal, e que o sistema [illegible] segurança, portanto, cada um [illegible] que assume a responsabilidade [illegible] seus atos.

[illegible]alientou ainda que considera os [illegible]adores da empresa altamente [illegible]izados, e que, não crer que eles [illegible] deixar de operar o sistema da [illegible]ria, trazendo reais consequências [illegible]tivas para toda a comunidade [illegible]PRESENTE[illegible]sipana.

[illegible]s comentários de que vai faltar [illegible]gia, traduz – disse – o clima de [illegible]ação – que, no momento invade não só o Estado de Sergipe como também o próprio País como um todo. Acredito no bom senso dos servidores da ENERGIPE e do cumprimento da obrigação que os mesmos tem com os sergipanos.

Entretanto, o diretor-presidente da ENERGIPE manteve uma reunião com toda a diretoria da referida empresa, no sentido de manter em atividade todos os setores vitais da empresa, a fim de que não venham ser desligados o seu sistema elétrico e mantido todas as atividades normais e essenciais do Estado, que dependam do fornecimento de energia elétrica, concluiu.

Evangélicos fazem reunião pró-Congresso Nordestino

[illegible]rá início hoje, se estendendo até [illegible]hã a primeira reunião do Conselho [illegible]utivo do Congresso Nordestino [illegible]Evangelização, que reune pastores [illegible]odas as denominações evangélicas [illegible]região nordestina. A reunião será [illegible]izada no templo da Igreja Assem[illegible]a de Deus, localizada na rua de [illegible]a, bairro Siqueira Campos.

[illegible]egundo Jessé Gomes de Sá, o [illegible]tivo desta reunião que é a primeira [illegible]uma série, que será realizada [illegible]estralmente em vários estados nor[illegible]nos, é discutir a pauta do Con[illegible]sso Nordestino de Evangelização, a ser realizado em Recife–Pe, na primeira quinzena de fevereiro de 1980.

Na reunião que começará hoje às 19:30 horas, será elaborado o estatuto do Congresso, assim como definido toda a sua estrutura organizacional. O tema do conclave já está definido: "missão integral da igreja no contesto nordestino".

Jessé Gomes de Sá está convocando todos os evangélicos, e em particular os oficiais das igrejas, a se fazerem presentes nesta reunião.

Presidente da Deso garante que água não irá faltar

O Presidente da DESO, em exercício, Juarez Tavares, tranquilizou a população aracajuana, quanto ao boato que circulava em toda a cidade, de que durante todo o dia de hoje iria faltar água em Aracaju. Segundo Juarez Tavares, a companhia vai funcionar normalmente, não é só o sistema de fornecimento d'agua, como também todo o serviço burocático interno e externo daquela companhia.

Tavares disse ainda que os funcionários da DESO, através do seu sindicato não aderiram ao movimento grevista, convocados para o dia de hoje, em todo o país. Para ele, o serviço de abastecimento d'água é considerado essencial, não podendo paralisar suas atividades.

Juarez Tavares informou que o único serviço que poderá ser suspenso, é o de pagamento de tarifas de água, efetuado na agência BANESE, localizado na sede da DESO, isto, caso os bancários entrem no movimento. Mas fez questão de frisar. "Não por culpa nossa".

Sobre o problema de que a companhia necessitaria realizar algum serviço no seu sitema de abastecimento, o presidente em exercício da DESO afirmou que não existe nenhuma previsão para realizar tal serviço, e voltou a tranquilizar a população, de que não faltará água no dia de hoje.

INFORME GS

GREVE I

As emissoras de televisão, nos seus noticiários de ontem sobre a greve convocada para hoje pela CUT e CGT, primaram pela discrição. A rede Globo, por exemplo, no Jornal Nacional, deu mais destaque a greve geral ocorrida ontem no Uruguai, do que a paralisação de hoje, convocada no Brasil.

Aliás, paralisação, foi o termo usado no Jornal Nacional. Só foi utilizada a palavra "greve", quando da declaração do Ministro Pazzianotto, que disse ser uma greve política, e não reivindicatória.

GREVE II

Os empresários do setor industrial mantiveram ontem pela manhã, uma reunião na Federação das Indústrias do Estado de Sergipe, onde decidiram fazer o possível para que o funcionamento de suas empresas fosse normal.

GREVE III

Foi inclusive, após a reunião, enviado um telex ao Secretário de Segurança Pública, solicitando que fossem dadas garantias a todos aqueles que quisessem trabalhar.

GREVE IV

O Comando de Greve em Aracaju, decidiu que todas as manifestações realizadas durante o dia de hoje, serão concentradas na Praça Fausto Cardoso.

GREVE V

O resto do estoque de tinta spray, que sobrou da Campanha eleitoral, foi quase que totalmente vendido ontem, pelas lojas de tintas de Aracaju. Algumas pessoas com emblemas da CUT, no peito, é que faziam as compras.

GREVE VI

As empresas aéreas informaram ontem que todos os vôos de hoje serão normais.

ENERGIA

A Energipe desmentiu ontem, que iria haver um "black-out" hoje. Boatos sobre isto circularam na cidade durante todo o dia.

FISCALIZAÇÃO

Agora que passaram as eleições, a Secretaria da Fazenda está voltando com todo rigor a fiscalizar as estradas, e o comércio. Todo o caminhão que chega ou sai de Aracaju, está sendo rigorosamente fiscalizado. O interessante é que até o dia 15 de novembro, não se via um só fiscal, nem em Aracaju, nem nos postos fiscais.

PNEUS

Diversas Rádio-Patrulhas da Polícia Civil poderão parar nos próximos dias. É que está faltando pneus. Especialmente de "Chevettes" a SSP não tem um só em estoque.

GREVE VII

A lei está sendo dura nos bancos. As matrizes mandaram comunicado "curtos e grossos", abrir as agências hoje de qualquer modo.

FESTAS

Algumas empresas públicas, e algumas Secretarias de Estado, estão organizando festas de fim de ano. Espera-se que sigam a determinação do Ministro Marco Maciel, de que se fizerem despesas de fim de ano, façam por conta dos servidores, e não pelo erário público.

COQUETEL

Algumas empresas que trabalham para a Petrobrás, organizaram no sábado a noite, um coquetel de fim de ano, de confraternização com os altos funcionários daquela estatal em Sergipe, e seus funcionários.

Contrataram uma firma especialista em festas, de Aracaju, que se responsabilizou pela comida e bebidas. Após a festa, que foi realizada no Clube da Telergipe, quase todos os participantes foram parar no hospital. A comida estava estragadas. Os casos mais simples, eram de infecção intestinal, mas chegou a haver casos de princípio de envenenamento.

COLÉGIOS

Os donos de colégios suspenderam completamente as matrículas para o ano de 87, dos seus alunos. Esperam uma decisão do MEC, sobre o reajuste das anuidades. O MEC porém já declarou que a matrícula deste ano, é de 1/6 da semestralidade atual.

GREVE VIII

Os funcionários do Estado, receberam ontem aviso que o expediente hoje é normal.

LEIA A GAZETINHA AOS DOMINGOS
PEDRITO BARRETO
EM
"PRETO NO BRANCO"

ORÇAMENTO PARA O EXERCÍCIO DE 197~~1~~987

SINDICATO DOS ESTABELECIMENTOS DE ENSINO DE 1º E 2º GRAUS DO ESTADO DE SERGIPE.

CÓDIGO	RECEITA — CONTAS	Cr$	TOTAL
	RENDA TRIBUTARIA		
211	- Contribuição Sindical	41.700,00	41.700,00
	RENDA SOCIAL		
271	- Mensalidades	188.300,00	188.300,00
	Total da Receita		230.000,00
	TOTAL GERAL Cr$		230.000,00

CÓDIGO	DESPÊSA — CONTAS	POR CONTA DO IMPÔSTO SINDICAL	POR CONTA DE RENDAS PRÓPRIAS	TOTAL
	ADMINISTRAÇÃO GERAL			
213	- Serviços	5.200,00	137.530,00	142.730,00
219	- Diversas Despesas	2.520,00	19.720,00	22.240,00
	QUOTIZAS REGULAMENTARES			
221	- Governo Federal C/Emprego e Saldrio	8.340,00		8.340,00
222	- Federação	8.340,00	18.830,00	27.170,00
	OUTROS SERVIÇOS SOCIAIS			
244	- Finalidades Cívicas Sociais e Desportivas.	17.300,00	12.220,00	29.520,00
	Total do Custeio	41.700,00	188.300,00	230.000,00
	TOTAL GERAL Cr$	41.700,00	188.300,00	230.000,00

Aracaju 14 de Novembro de 19 86

PRESIDENTE — TESOUREIRO

NOSSO NEGÓCIO É VENDER
É VENDER IMÓVEIS
TELEFONE: 224-7246

CHAVES

—Condomínio Vilarejo, com 3/4, sala, cozinha, e dependência para empregada.
—Parque Diamante c/ 2/4, sinteko, gradeado, dependência p/ empregada.
—Edf. Futuro c/1/4 e sala

APARTAMENTOS QUITADOS

—Condomínio Palentim
—Cond. Solares

TERRENO

—Parque dos Coqueiros mediando 12x27m.
—Praia do Refúgio, medindo 15x30m e 45x30m.
—Praia da Aruana medindo 15x30m
—Vizinho ao Conj. Beira Mar - Atalaia medindo 10x30m.
—Quatro tarefas e meia no Bairro Santos Dumont.

ALUGUEL

—Apartamento no Solares, imobiliado c/telefone.
—Aptº no Jardim das Hortências.

VENDE-SE

—Dez cabeças de gado Mestiço, entre vacas e novilhas.

DR. LAURO BRITO PORTO
MÉDICO
Doenças dos Olhos nariz, garganta e ouvidos
Edifício Aliança - 3º ANDAR
Tel: 222 - 5844 Aracaju - Sergipe

NOSSO NEGÓCIO É VENDER
É VENDER IMÓVEIS
TELEFONE: 224-7246

CHAVES

– Condomínio Vilarejo, com 3/4, sala, cozinha e dependência para empregada.
– Parque Diamante c/ 2/4 sinteko, gradeado, dependência p/ empregada.
– Edf. Futuro c/ 1/4 e sala

APARTAMENTOS QUITADOS

– Condomínio Palentim
– Cond. Solares

TERRENO

– Parque dos Coqueiros medindo 12x27m.
– Praia do Refúgio, medindo 15x30m e 45x30m.
– Praia da Aruana medindo 15x30m
– Vizinho ao Conj. Beira Mar – Atalaia medindo 10x30m.
– Quatro tarefas e meia no Bairro Santos Dumont.

ALUGUEL

– Apartamento no Solares, imobiliado c/ telefone.
– Aptº no Jardim das Hortências.

VENDE-SE

– Dez cabeças de gado Mestiço, entre vacas e novilhas.

CLAUDIOS CABELEIREIROS
(UNISSEX)
CORTE, ESCOVA, COQUITEL, MASSAGENS, MANICURE, PEDICURE, ALIZAMENTO, TINTURA, REFLEXO, PERMANENTE, DEPILAÇÃO, MAQUILAGENS, LIMPEZA DA PELE.
Rua "F" nº 12, 1ª Etapa - Conj. A. Franco - Aracaju-Se.

Leia Arte e Literatura

Armados de escopetas, marginais tomam veículo e sequestram o proprietário

LAGARTO - Quatro homens armados de revólver e escopetas, tomaram de assalto o volkswagen Santana, de placa TQ-2058 licença de Bicas, Minas Gerais que estava com Aderaldo Prata. Os ladrões colocaram Aderaldo no banco traseiro do veículo como refém, sob a mira de uma escopeta calibre 12. Os assaltantes não foram identificados pela Polícia, mas o delegado André Lucas disse que já abriu inquérito para apurar o roubo.

O assalto ocorreu às 2h30 da madrugada de ontem no conjunto residêncial Dionísio Machado zona norte da cidade, onde Aderaldo Prata estava parado com o veículo. Os quatro bandidos desceram do Escort azul, armas em punho retirando à força Aderaldo do volante, obrigando-o a passar para traseiro, seguindo então para o município de Itabaiana.

Dois assaltantes viajaram no Santana e outros dois no Escort, tendo abandonado Aderaldo Prata a poucas metros da cidade de Itabaiana. All obrigaram a viti ma a correr, dando alguns disparos em sua direção. Por sorte Aderaldo não foi alvejado talvez protegido pela escuridão do local. Segundo Aderaldo Prata os bandidos regressaram à Lagarto de onde teriam se evadido com automóvel.

Segundo André Lucas, o carro pertence a George Clayton de Araújo Prata, sobrinho de Aderaldo. Além da Polícia, amigos de Aderaldo também saíram em busca dos ladrões mas todo o trabalho foi em vão, pois ninguém sabe o destino seguido pelos marginais.

Crime do ex-soldado da PM longe de ser desvendado

Loyola de Souza, o "Cabeção", testemunhou o crime mas não reconheceu os criminosos.

João Carlos de Carvalho, 45 anos o Carlos "Soldado".

LAGARTO - O tenente-coronel André Lucas, delegado regional de Polícia desta cidade, disse ontem que ainda não tem nenhuma pista dos assassinos do ex-soldado da Polícia Militar, João Carlos de Carvalho, de 45 anos, o Carlos "Soldado" executado com dois tiros de escopeta anteontem à tarde, no centro de Lagarto, quando deslocava-se para o comércio, a fim de fazer compras.

André Lucas disse ainda que as diligências estão sendo desenvolvidas visando identificar os três elementos que ocupavam o fusca azul, que fugiram em direção ao município de Simão Dias desaparecendo em seguida. O Delegado informou que tomou conhecimento do crime minutos depois, mobilizando todo o destacamento, sendo porém impossível localizar os criminosos.

A acompanhante de Carlos "Soldado", Inácio Loyola de Souza, o "Cabeção" disse que não reconheceu os criminosos. Apenas observou quando eles fugiam no fusca azul, em alta velocidade. Mas o delegado André Lucas acredita que a testemunha saiba quem são os matadores e, temendo represálias recusou-se a fornecer maiores detalhes sobre o assassinato de Carlos "Soldado".

O Delegado está levantando informações para chegar ao motivo do crime de João Carlos de Carvalho, apesar dos comentários de que sua morte teria sido em consequência de vingança. Ele era considerado um dos mais temidos pistoleiros da região centro-sul do estado e nos últimos meses vinha sendo perseguido por uma família da cidade de Simão Dias.

Morreu no meio da avenida

José Lima de Souza, teve morte trágica na tarde de anteontem, ao tentar atravessar, a pista da avenida 31 de Março, que dá acesso ao Terminal Rodoviário "Dr. José Rollemberg Leite".

José Lima de Souza, residente na rua G, casa 15 - Jardim Maria do Carmo Alves, foi atropelado por volta das 15:00 horas, pelo ônibus da Viação Progresso, de ordem 0111 Sergipe, motorista não identificado. A vítima teve morte instantânea devido ao esfacelamento dos miolos e esmagamento do tórax.

O corpo de José Lima foi removido para o Instituto Médico Legal minutos após, sendo necropsiado pelo médico plantonista, Jorge Carvalho, que deu como causa mortis, traumatismo crânio encefálico com esmagamento da massa encefálica e politraumatismo.

Por outro lado, a Delegacia Especial de Acidentes/DEPA, está ciente do fato e na próxima terça-feira vai instaurar o competente inquérito.

Vendedor de assinaturas da "Veja" faz sua defesa

O vendedor de assinaturas da revista "Veja", Geraldo Camilo dos Santos, de 30 anos, que esteve preso durante cinco dias na Delegacia Especial de Roubos, Furtos e Produtos Controlados (DEROF) como suspeito de prática de furtos em Aracaju, disse ontem na redação deste matutino que nunca cometeu crimes e nem tampouco foi demitido da Editora Abril S/A - editora da revista "Veja" como fora divulgado pela polícia. Ele acrescentou também que nunca se envolveu em assalto em Belo Horizonte que quem quiser saber tudo sobre sua vida que mantenha contato com a SSP/MG.

- Quando fui preso no domingo passado no Terminal Rodoviário José Rollemberg Leite, naquele momento me preparava para viajar à Maceió, onde no dia seguinte iria trabalhar na venda de assinaturas da revista. A Polícia me levou para a Delegacia acreditando que eu fosse algum ladrão e acabei passando cinco dias sem nada dever e, ainda tive o meu nome nas páginais policiais - disse Geraldo Camilo revoltado com a atitude da Polícia.

Como prova que ainda pertence ao quadro da Editora Abril e há um ano e três meses em Aracaju e nunca se envolveu em nada porque todo esse tempo foi dedicado ao trabalho honesto e suado, ele apresentou uma declaração de Mendes Representações Ltda representante da Abril em Sergipe.

DECLARAÇÃO

Na qualidade de Sócio Gerente da firma MENDES REPRESENTAÇÕES LTDA - REPRESENTANTE DA EDITORA ABRIL S/A - REVISTA VEJA, declaramos para fins de prova que o Sr. GERALDO CAMILO DOS SANTOS, portador da Carteira de Identidade nº M-921.614 SSP/MG, lotado no quadro de Vendedores de nossa firma desde 22/09/85, sendo que já vinha exercendo essa função a mais de quatro anos. Sendo classificado como o melhor vendedor e não existe nada que desabone sua conduta moral e funcional.

Sendo a expressão da verdade, responsabilizamos Civil e Criminalmente pela presente declaração.

13367610/0001-70
MENDES REPRESENTAÇÕES LTDA
Av. Rio Branco, 186 - Sala 316
CENTRO CEP. 49.000
ARACAJU-SE

ARACAJU(SE), 11 de dezembro de 1986

MÁRCIO MENDES - SÓCIO GERENTE.

Dupla tentativa de homicídio

Edilson dos Santos, de 15 anos e José Raimundo Menezes de 20 anos, quase foram mortos no final da tarde de anteontem, na avenida 31 de Março próximo ao Terminal Rodoviário "Dr. José Rollemberg Leite". Ambos foram alvejados a tiros de revólver calibre 32.

O crime ocorreu por volta das 17h40min., quando José Raimundo Menezes, residente nas Areias, conjunto Castelo Branco e Edilson dos Santos, residente na Travessa Brasil, s/n, bairro América; se desentendeu com um indivíduo também de menor idade e foram às vias de fatos. Esse estava armado e disparou três tiros, sendo que dois atingiram os seus adversários.

As vítimas foram socorridas por agentes da Polícia Civil e transportadas para o Pronto Socorro do Hospital das Clínicas "Dr. Augusto Leite", enquanto o criminoso, aparentando 16 anos, cor escura, usando uma bicicleta, fugia em direção ao bairro América.

Edilson dos Santos foi baleado na região lombrar, enquanto José Raimundo na região frontral. O primeiro foi encaminhado ao Centro Cirúrgico devido à gravidade do ferimento. A polícia já fez todo levantamento do crime e segundo informações, o principal suspeito é o escurinho por nome de "Zito", muito conhecido nos meios policiais devido aos crimes que carrega sobre as costas.

Agricultor quase é morto por dois empregados seus

LAGARTO - O agricultor Mohammad Raza Dellevide 68 anos, natural do Irã, proprietário de um sítio no povoado Colônia Treze, neste município, foi agredido fisicamente por dois empregados seus que encontram-se foragidos. Sangrando, o iraniano procurou os vizinhos para pedir socorro sendo prontamente atendido e, posteriormente encaminhado ao hospital para os primeiros socorros.

A tentativa de homicídio ocorreu às 18h de anteontem no interior da casa do sítio do iraniano quando este foi surpreendido pelos dois empregados, que desferiram-lhe várias pauladas e ainda quiseram lhe enforcar, só não conseguindo realizar tal intento porque houve forte reação da vítima.

Cambaleando, o agricultor foi até a casa do vizinho, comunicando o fato. Este por sua vez, entrou em contato com a Polícia Rodoviária Estadual que telefonou para o delegado André Lucas narrando a ocorrência. Em poucos minutos chegava ao local o Delegado acompanhado de três policiais que procederam o levantamento da tentativa de homicídio.

Mohammad Raza foi conduzido para Aracaju e internado no Pronto Socorro do Hospital das Clínicas Dr. Augusto Leite, onde recebe atendimento médico. Quando receber alta, a vítima será ouvida em inquérito policial para esclarecer a agressão que sofreu de seus dois empregados. A Polícia suspeita que eles queriam roubar o patrão.

Pintor morre acidentado

O pintor José Augusto Lacerda Ferreira, de 61 anos, mais conhecido como Zé Lacerda", que residia na rua Dr. Alcides Pereira, sem número, em Maruim, morreu anteontem, no início da noite, no setor de emergência do Pronto Socorro do Hospital das Clínicas Dr. Augusto Leite, após sofrer um acidente de motocicleta naquele município.

O acidente ocorreu às 10h de anteontem, quando o pintor se deslocava da rua Arapiraca para o centro da cidade via rodovia BR-101. Ao chegar na ponte sobre o rio Ganhamoroba, sua motocicleta foi trancada por uma carreta tendo "Zé Lacerda" sido jogado uma ribanceira, batendo a cabeça sobre uma pedra, sofrendo traumatismo no crânio.

Em estado grave, José Augusto Lacerda foi levado ao PS por Milton César Corrêa Dantas, que dirigia o Opala AB-6877/SE. Às 19hs ele veio a falecer por não suportar as lesões no cérebro. O corpo do pintor foi removido para o Instituto Médico Legal onde foi submetido a exame de necropsia pelos legistas de plantão, que logo após o liberou para o sepultamento.

Tentou matar uma doméstica

O indivíduo Jackson Bispo Pereira, está sendo procurado por agentes da Polícia Civil, por tentar matar na noite da última quarta-feira, a doméstica Maria Santana Correia Santos, de 32 anos, a golpes de faca-peixeira.

A tentativa de homicídio ocorreu por volta das 22h30min., no interior da casa da vítima, situada na rua Antonio Henrique Escrivão, casa 03 - conjunto Castelo Branco após uma discussão acirrada entre os dois. Maria está internada no Pronto Socorro do Hospital das Clínicas "Dr. Augusto Leite", com ferimentos no tórax, após ter sido socorrida por populares.

Na Praça Fausto Cardoso (centro), por volta das 10:00 horas, Marcelo Rocha Oliveira, de 26 anos, residente na rua Maruim, 352 (centro), foi esfaqueado no tórax, por um indivíduo não identificado. Ele foi socorrido por populares e levado ao Pronto Socorro do Hospital de Cirurgia.

Enquanto por volta das 15:00 horas, dava entrada também no PS, Elias dos Santos Nunes, de 38 anos, residente na rua Freire Fontes, 213 - bairro Santo Antonio, com ferimentos perfurante no abdomen provocado por faca peixeira. Ele chegou em estado delicado, sendo submetido a cirurgia, por determinação do médico plantonista. Elias foi socorrido por agentes da 3ª Delegacia Metropolitana, que já sabe quem foi o autor do crime. O nome porém, será mantido em sigilo para não atrapalhar as investigações, já que o criminoso fugiu do flagrante delito.

ESTADO DE SERGIPE
JUÍZO DE DIREITO DA 7ª VARA CÍVEL DA COMARCA DE ARACAJU
CARTÓRIO DO 21º OFÍCIO

EDITAL DE PRAÇA COM O PRAZO DE (10) DIAS

O DOUTOR JOSÉ ANTÔNIO DE ANDRADE GÓES, Juiz de Direito da 7ª Vara Cível da Comarca de Aracaju, Estado de Sergipe, na forma da lei, etc.

FAZ SABER a todos quantos o presente EDITAL virem, que o Porteiro dos Auditórios deste Juízo ou quem suas vezes fizer, trará público pregão de venda e arrematação a quem mais der e maior lance oferecer no dia 19 de janeiro de 1987, às 16:00 horas, no átrio do Edifício do Forum Gumercindo Bessa, desta Comarca, do bem penhorado à NÉLIA PEREIRA MATOS e seu marido VICENTE BATALHA DE MATOS, na Execução Hipotecária que lhe move BRADESCO CRÉDITO IMOBILIÁRIO 4ª REGIÃO S/A., a saber: CASA RESIDENCIAL Nº 206, SITUADA À RUA "D" e "E", DO LOTEAMENTO "JARDIM ALVORADA", NO BAIRRO SALGADO FILHO, NESTA CAPITAL, COMPOSTA DE: VARANDA, LIVING, SALA DE JANTAR, COZINHA, CIRCULAÇÃO, BANHEIRO SOCIAL, TRÊS QUARTOS, SENDO UM SUÍTE, QUARTO DE EMPREGADA, ÁREA DE SERVIÇO, E GARAGEM, COM ÁREA TOTAL DE 397,11m2, pelo preço Cz$ 317.537,78 (Trezentos e dezessete mil, quinhentos e trinta e sete cruzados e setenta e oito centavos), sujeito a nova atualização até o dia da praça e que se encontra sob a guarda da exequente, ficando por este meio INTIMADOS os executados da praça designada.

Salvo o ônus da hipoteca sobre o imóvel a favor da exequente, dos autos não consta nenhum outro sobre o bem penhorado. E para que chegue a notícia a todos que os queiram arrematar, se passou o presente EDITAL que será afixado e publicado na forma da lei. Dado e passado nesta cidade de Aracaju, aos três (03) dias do mês de dezembro de mil novecentos e oitenta e seis (1986) Eu, (assinatura ilegível), Escrivão do Cartório do 21º Ofício, datilografei e subscrevi.

D.R. JOSÉ ANTÔNIO DE ANDRADE GÓES
Juiz de Direito

IMOBILIÁRIA E CONSTRUÇÕES
RUA JOÃO PESSOA, 328 SALA
8º ANDAR ED. CIDADE DE ARACAJU
TEL: 222-[illegible]28 CRECI Nº 2

Vende-se 10 garrotes mestiços para recria, pesando 9 arrobas cada, boa estrutura, criado em braquiara, vacinado e vermifugado. Preço total Cz$ 80.000,00

Vende-se chave de uma casa localizada no Conjunto Eduardo Gomes boa localização, reformada, com 3 quartos, toda murada. Preço Cz$ 90.000,00.

Vende-se uma Mansão, medindo 24 metros de frente, localizada na zona sul, local previlegiado, com piscina, armários embutidos de cerejeira, 4 suítes, acabamento em mármore Rosa. Preço Cz$ 3.500.000,00 aceita-se parte do pagamento com imóvel.

Vende-se um terreno para Construção, localizado no Jardim dos Coqueiros, medindo 12 × 27 quadra da frente, ótima localização, terreno próprio. Preço Cz$ 210.000,00.

Vende-se uma propriedade medindo 55 tarefas toda em capim braquiara, com bastante água, atualmente mantém 35 cabeças de gado gordo, as margens da rodagem de Siriri a três Km da Cidade, com luz na porta, cercada com 8 fios de arame, casa de morador, curral, 3 tarefas de várias fruteiras. Preço Cz$ 1.350.000,00.

Vende-se uma casa na Rua Principal do Country Clube em São Cristóvão, medindo 20 × 50 com várias fruteiras, 2 quartos, varanda, sala e banheiro, prestação Cz$ 700,00. Preço da chave Cz$ 120.000,00.

Vende-se uma área de terra entre a praia do Refúgio e a estrada do Mosqueiro, ótima para construção de um clube, toda [illegible] dindo 12 [illegible] Cz$ 100.000,00.

Vende-se uma [illegible] talações, localizada [illegible] com Estância. Excelente [illegible] cionamento, preço [illegible] Cz$ 160.000,00.

Se você tem um imóvel [illegible] nós temos o comprador. Tel.: 222 - 7326.

Vende-se uma Fazenda [illegible] tarefas, toda em capim [illegible] da, bastante água [illegible] Redondo. Preço Cz$ [illegible]

Compramos terrenos em [illegible] to da cidade, consulte-[illegible] 7326.

Vende-se em Atalaia, próximo [illegible] gipe; um terreno para [illegible] dindo 14 × 25 todo murado, [illegible] localizado em frente a [illegible] Preço Cz$ 300.000,00.

Vende-se uma propriedade [illegible] gena da BR-101, medindo [illegible] vizinha a Granja do Ponto. Preço Cz$ 350.000,00.

Vende-se uma propriedade [illegible] dindo 200 tarefas, toda [illegible] Capim Colonião, 1 casa [illegible] gia própria, 1 curral [illegible] na, 1 açude com pouca [illegible] rena, atualmente criando [illegible] dês, localizado no Km 10 [illegible] nicípio de Estância. [illegible] Fazenda Capim. Preço [illegible] Cz$ 2.000,00.

japiaçu jabaquara

LANÇAMENTOS

01 - Edf. Skorpios, na rua Joventina Alves, com 3/4, suite, dependências completas, salão de festas, central de gás, garagem e etc. Financiamento direto da Construtora até 15 meses.

02 - Edf. Mykonos e Rhodes, centro com 3/4, suite, varanda, garagem, deps. completas, salão de festas, central de gás e etc. financiamnto direto pela Construtora en até 20 meses ou pelo S.F.H.

03 - Edf. Paulo Figueiredo, rua Pacatuba, centro, salas comerciais, sanitário privativo, financ. direto da construtora em até 20 meses, últimas unidades

04 - Edf. Mansão Campos do Jordão ao São José, com 4/4, suite, lavabo, 2 salas, varanda, deps. completas, garagem, antena parabólica, salão de festas, gerador, central de gás, piscina, financ. direto da Construtora em até 20 meses, plantão no local.

05 - Residencia! Jardim Jussara, casas com 3/4, suite, gabinete, garagem, área Jardim, deps, completas. Financiamento direto da Construtora.

06 - Edf. Mediterranee, com 3/4, suite, varanda, armário garagem, deps. completas, salão de festas, piscina, financiemnto direto da Construtora. Últimas unidades.

07 - Condomínio Verdes Mares, III, com 2 e 3 quartos, varanda, demais deps. financ. direto pela Construtora em até 10 messe ou pelo S.F.H. entrega agosto de 1987.

08 - Condomínio Horizontal, na Rodovia José Sarney, com 3/4, varanda, jardim, área, financ. direto da Construtora em até 14 meses.

09 - Chácara Morada do Rio, Rodovia dos Náufragos, a patir de 2.000mts. Financ. até 7 meses.

10 - Loteamento Coroa do Meio III atapa, lotes na melhor parte, próximo a Marina, toda infraestrutura pronta, financiamento até 12 meses.

ALUGUÉIS — CASAS

508 - Cirurgia-3/4 (suite) gabinete, 2 salas, WC. social, garagem p/5 carros deps. empr. completas, telefone, jardim, quintal. Frente p/ nascente.

511 - Luzia-3/4, cozinha, sala; WC. social, 2 garagens, jardim, deps. empr. completas, área, telefone. Toda gradeada.

512 - Luzia-3/4, (suite) sala, copa-cozinha, WC. social, área serviço coberta, garagem p/2 carros, varanda, jardim, quintal. Telefone e ar-condicionado.

506 - Cidade dos Funcionários-casa de andar. 3/4, 2 suítes, 2 salas, WC. social. Térreo: 2 salas, deps. empr. completas. Telefone. Mobiliada.

GALPÕES A ALUG

403 - No Siqueira Campos [illegible] berta, WC, área de estacion

ALUGA-SE APARTA

989 - Nova Sa[illegible] nha, deps. empr. telefone.

914 - No Médici-3/4, [illegible] WC. social, telefone. Tra[illegible]

913 - N Grageru-3/4, [illegible] WC. social, deps. empr. [illegible] tres, piso cerâmica.

910 - No São Domingos [illegible] cozinha, deps. empr. WC [illegible] mobiliado.

909 - Na Praia 13 de Julho-[illegible] sala, circulação, deps. [illegible] tas, WC. social, cozinha, [illegible] festas, garagem. Vista p[illegible]

VENDE-SE CASA

752 - Na Luzia-2 salas, [illegible] tos sendo um suíte, sala [illegible] pa-cozinha, jardim de [illegible] completas, área de serviço [illegible]

751 - Salgado Filho-3 quartos [illegible] zinha, WC social, quintal, [illegible] viço. Murada e com portão [illegible]

750 - Country Clube-3/4, [illegible] e etc. Apenas, Cz$ 80.000,00

749 - No São José-3/4, [illegible] zinha, 2 WC. social, deps [illegible] completas, varanda, garagem [illegible] serviço. 2 pavimentos

748 - No Centro-3 quartos [illegible] cozinha e demais dependências

747 - Praia 13 de Julho-3/4 [illegible] (suíte), sala p/2 ambientes, [illegible] deps. empr. completas, [illegible] gem p/2 carros. WC. social [illegible] deada e jardim.

746 - No Siqueira Campos-3/4, [illegible] cial, varanda, copa-cozinha, [illegible] garagem coberta.

VENDE-SE APARTAMENTOS

828 - No Centro-3/4, sala, [illegible] estacionamento.

827 - Luzia-3/4, sala, cozinha, [illegible] cial, deps. empr. completas [illegible] tado.

825 - Na Av. Hermes Fontes-3/4 [illegible] te), WC. social, cozinha, área [illegible] empr. completas, garagem [illegible]

818 - No Grageru-3/4, sala, [illegible] área serviço, WC social, deps [illegible] completas, telefone, placas, [illegible]

JAPIAÇU — SEDE CENTRO
Rua Siriri, 912 - B. Automática:
224 - 4410 - JABAQUARA - Sede Zona Sul:
Av. Hermes Fontes, 1071. - B. Automática: 224-[illegible]
CRECI: 067.071-PJ

CARLOS CORREA

O prefeito Jackson Barreto reassumiu anteontem, após 12 dias afastado de Aracaju para um descanso, devido a maratona politica do último pleito. Na foto: Jackson Barreto ao lado de vários assessores e amigos.

CÁ - ENTRE - NÓS

...mais será hoje a palestra sobre ...zes de Base da Educação" que ...liza na Escola de 1o. Grau 15 ...tubro. Motivo: A greve!

...nossos antecipados votos de feli... a Sra. Valdice Barreto, mãe ...unista Social João de Barreto, ...transcurso de sua primavera que ...erá na próxima segunda-feira

...propósito de aniversário quem ...m muda de idade, é o médico Jo... ...nado Nascimento. O seu natalí... ...tá sendo festejado na data de ho... ...rabéns!

...quinto amanhã transcorre o na... ...o do nosso amigo Luiz Carlos ...redo, um dos braços direito da ...na do IAPAS. Ao natalíciante ...os de parabéns de todos que fa... ...GS.

...Fernando Ferreira de Matos ...rrendo a reeleição a frente da ...ação Sergipana do Ministério ...co. A chapa "14 de dezembro" ...almente um carrossel.

...e amanhã você pode assistir o ...áculo "A Grande Viagem", ...00 horas, no Teatro Atheneu.

...o mais às 09:00 horas, tem reuniões de programação do Projeto Recreio-Férias do Excepcionais. Local: Sala de Reuniões dos Conselhos Superiores - Reitoria da UFS.

...De 15 a 19 deste mês, vai acontecer o II Encontro Sergipano de História, com o tema "Coronelismo e Poder Local", numa promoção do Departamento de Filosofia e História do CECH/UFS. O evento será realizado no Auditório da Reitoria em horário integral.

...Meus agradecimentos e votos de retribuições de Feliz Natal e Próspero Ano Novo, a cantora Lú. Por sinal neste final de semana ela estará mais uma vez dando aquele show no Hotel Parque dos Coqueiros.

...Também vão daqui meus agradecimentos e retribuições ao Deputado Estadual Carlos Alberto de Oliveira (força politica incontestavel da cidade de Tobias Barreto), pelo envio de votos de Boas Festas e Feliz Ano Novo.

...A direção da Galeria Álvaro Santos, está informando que a partir do próximo dia 20 deste mês, estará à disposição dos artistas e da comunidade em geral o "Banco de Livre da Galeria Álvaro Santos". Vale conferir!

COLETIVA DE NATAL NA ÁLVARO SANTOS

A Galeria de Arte Álvaro Santos situada no Parque Teófilo Dantas , inaugura hoje (12) às 21 horas, a coletiva de Natal, reunindo trabalho em pintura, escultura e tapeçaria dos artista sergipanos: Wellington, Elias, Bené, Cãa, Inácio, Jorg Luiz, Fernandes, Silveira, Meiclades, Fythiu, Wellington Oliveira, Lino da Costa, Rafael, Eurico Luiz, Adalton, Noel, Wanderley, Hortência Barreto, Dionés, Rina Nunes, Alba, Adriana Hagenbeck, Jorge Maia, Constantino, Zeus e Queiroz.

A expressão faz parte das programações realizadas pela Prefeitura Municipal de Aracaju, através da Secretaria da Cultura em comemoração ao Natal e permanecerá aberta ao público até o dia 30 de dezembro, sempre das 9 às 21 horas de segunda a sexta e das 16 às 21 horas nos finais de semana.

EUGÊNIA RIBEIRO SERÁ FUTURA PRESIDENTE DA ASMP

Pela primeira vez na história do Ministério Público Sergipano, uma mulher concorre á eleição para presidente da ASMP. Procurador e Promotores de Justiça estiveram reunidos na nova sede administrativa da ASMP e deliberaram lançar a candidatura da Procuradora Eugênia Ribeiro à presidência da entida de. A chapa "14 de dezembro" está assim constituida: Presidente Eugênia Ribeiro, vices Fernando Matos e Conceição Figueiredo Mendonça, secretários Luiz Mendonça e Rodomarques Nascimento, Tesoureiros Genesio Frões e Luiz Albero Moura assessor juridico Fátima Barros, relações públicas Anamira Batalha, diretor social Aparecida dos Santos, bibliotecário Cristina Brand conselho fiscal presidente Ernesto Melo membros Virgilio Viana, Celso Leó, Edvaldo Vieira, Joselita Barbosa, Marilene Freire.

ENCONTRO SERGIPANO DE HISTÓRIA

Promovido pelo Departamento de Filosofia e História do Centro de Educação e Ciências Humanas da Universidade Federal de Sergipe, será realizado de 15 a 19 deste mês, o SEGUNDO ENCONTRO SERGIPANO DE HISTÓRIA.

O encontro que terá como tema "Coronelismo e oder Local" será realizado no Auditório da Reitoria, no Campus Universitário.

CALIO PROMOVE DIA 12 FESTA DO DCE

Com o objetivo de arrecadar fundos para os estudantes de Quimica da UFS participarem do VI Encontro Nacional dos Estudantes de Quimica (Universidade de Viçosa/MG - 10 a 15 de janeiro de 87), a Comissão Pró-ENEQUI (Universo do Centro Acadêmico de Licenciatura em Quimica está promovendo nesta sexta (hoje) na sede do DCE, Praça Camerino, 227, às 21:00 horas, a festa intitulada "Eu Quero Mais É...".

O presidente do CALIO e organizador da promoção, John Kennedy Azevedo Souza informou que a programação transcorrerá com a apresentação de vários artistas da terra que farão todo o brilhantismo da noite".

RESERVA REMUNERADA

Acaba de ser transferido para Reserva Renumerada da Aeronáutica, o 2o. Tenente José Criszógenes Cavalcante. Ele tempos atrás comandou o destacamento da FAB em Aracaju, como também cumpriu missão no exterior.

O referido militar fixou residência em nossa city e já está engajado no meio civil em sua nova atividade "A Odontologia". É isso aí!

O presidente da Associação Comercial de Sergipe, Januário Gomes da Conceição, vai está amanhã completando mais uma primavera. Daqui enviamos ao ilustre natalíciante os nossos antecipados votos de muitos anos de vida e parabéns.

CASÓRIO

Sandoval Romão Batista (engenheiro Civil) e a jovem Zélia Dantas de Barros (Supervisora Escola), estarão se unindo em laço matrimonial às 19:00 horas de hoje, na Capela do Oratório Festivo "João Bosco".

Ele é filho de Dorgival Romão Batista e Maria Paixão Batista. Ela é filha de José Elexandre de Barros e Deolinda Dantas da Cruz Barros (In Memorian).

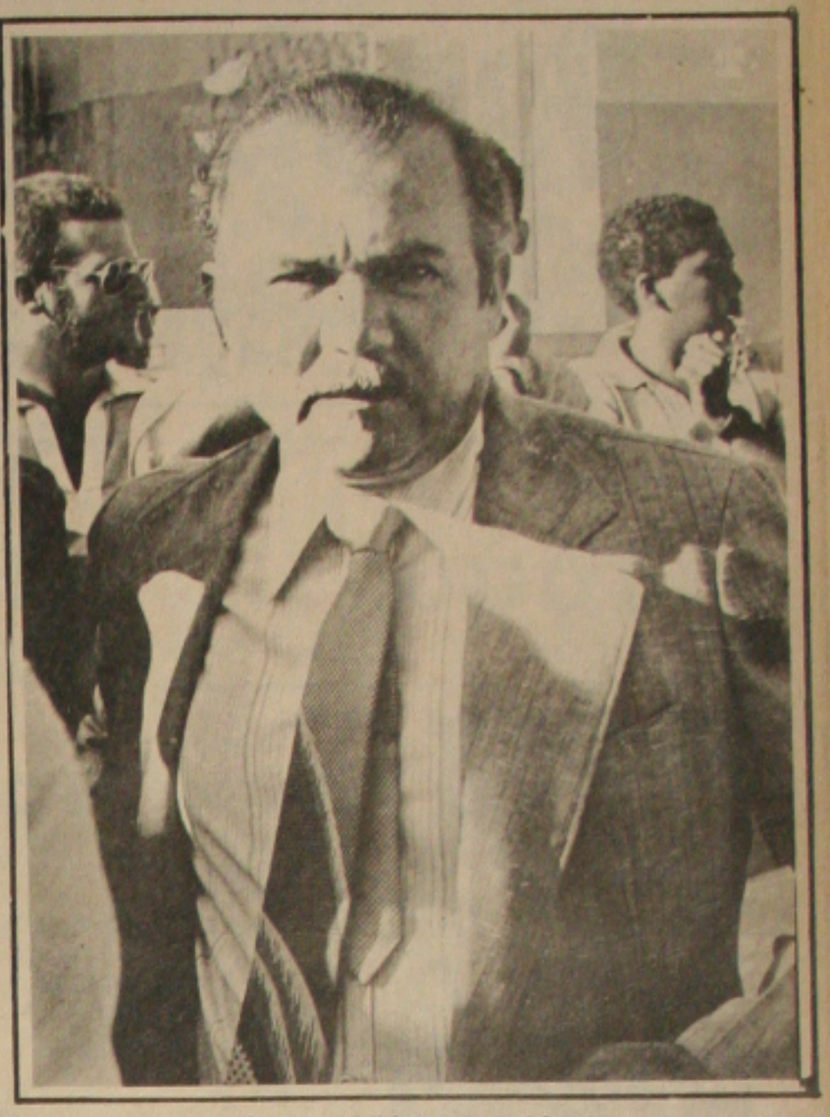

As nossas felicitações e parabéns dobradissimo ao deputado Cleonâncio da Fonseca pelo transcurso de mais uma primavera. O natalíciante no mês de março de 1987, assume uma cadeira na Constituinte.

APART HOTEL: UMA REALIDADE

Em moldes selhantes aos melhores a Part Hotéis notáveis do Pais, será construido o Apart Hotel de Aracaju. Em cenário deslumbrante o Rio-Sergipe e toda ilha de Santa Luzia, o pioneiro em empreendimentos Andrade Mendonça, dominará à rua da Frente, dando o toque que faltava aquela tradicional artéria de nossa capital.

Ficar atento é fundamental!

TELEVISÃO

TV SERGIPE CANAL 4

06:30 hs. - Telecurso 1o. Grau
06:45 hs. - Telecurso 2o. Grau
07:00 hs. - Bom Dia Brasil
07:30 hs. - Bom Dia Sergipe
08:00 hs. - Xou da Xuxa
12:25 hs. - Sergipe Not. 1a. Edição
12:40 hs. - Globo Esporte
13:00 hs. - Jornal Hoje
13:25 hs. - Vale a Pena Ver de Novo "Livre para Voar" Cap. 43
14:20 hs. - Sassão da Tarde "A Nova Viagem de Sinbad" Com: John Philip Law/Caroline Munro e Tom Backer
16:15 hs. - Sessão Aventura "Entrega por via Aérea" Com : Jack Lord/James Magarthur e Kam Fong
17:15 hs. - Teletema "Os Meninos do Recife" Com. Paulo Gonçalves/Ivan de Almeida e Léa Garcia Cap. 5
17:55 hs. - Loco Motivas, Cap. 23
18:55 hs. - Hiper Tensão, Cap. 59
19:45 hs. - Sergipe Not. 2a. Edição
19:55 hs. - Jornal Nacional
20:30 hs. - Roda de Fogo, Cap. 95
21:30 hs. - Sexta-Super "Globo de Ouro"
22:30 hs. - Mini-Série "Espelho da Vida" Com: Stefanie Powers/Barrey Bostwick e Gina Lollobrigida
23:45 hs. - Jornal da Globo
00:15 hs. - Sergipe Not. 3a. Edição

TV ATALAIA CANAL 8

07:25 hs. - LBV
07:30 hs. - TV Educativa
08:00 hs. - Bozo
11:40 hs. - Show do Meio Dia
12:40 hs. - Jornal da Cidade 1a. Edição
13:00 hs. - Esporte Oito
13:30 hs. - Sociedade
14:00 hs. - Novela da Tarde - Gerônimo
15:00 hs. - Novela da Tarde - Vida Roubada
16:00 hs. - Sessão de Desenhos
17:30 hs. - Tarde no Cinema/O Templo das Mil Luzes
19:00 hs. - Jornal da Cidade 2a. Edição
19:15 hs. - Jornal Noticentro - Noticiário Nac. e Inter.
19:45 hs. - Show da Lucy
20:15 hs. - Super Herói Americano
21:25 hs. - Pantera mais Caldeirão da Sorte
21:30 hs. - A Super Máquina
22:30 hs. - Sexta no Cinema/O Grito de Horro
00:30 hs. - Jornal 24 Horas - Noticiário Nac. e Inter.
01:00 hs. - Longa Metragem Legendado/Expresso do Horror

TV APERIPÊ CANAL 2

05:30 hs. - Padrão à Cores
06:00 hs. - Eu Sou o Show - Jamelão
06:30 hs. - R.T.A Bom Dia
07:00 hs. - R.T.A Bom Dia
07:30 hs. - Aprenda Inglês com Música
08:0 hs. - Telecurso 1o. Grau
08:15 hs. - Telecurso 2o. Grau
08:30 hs. - TV E na Escola - Para Professores (Qualificação Profissional para o Magistério)
08:45 hs. - Familia Byte
09:00 hs. - TV E na Escola - Pré Escolar à 4a. Série do 1o. Grau (Era Uma Vez, Mãos Mágicas, Catavento, Ciranda de Palavras, Sitio do Pica-Pau Amarelo, Como, Porque e Para Que?)
10:55 hs. - TV E na Escola - Da 5a. à 8a. Séries do 1o. Grau (Teleconto e Aprenda Inglês com Música)
12:00 hs. - Bole em Jogo
12:35 hs. - Telenoticias - 1a. Edição
12:50 hs. - TV E na Escola - Pré Escolar à 4a. Série do 1o. Grau (Era Uma Vez, Mãos Mágicas, Ciranda de Palavras, Sitio do Pica-Pau Amarelo e Heureca.)
14:25 hs. - TV E na Escola - Da 5a. à 8a. Séries do 1o. grau (Enciclopédia Britânica e Aprenda Inglês com Música)
15:40 hs. - TV E na Escola - Para professores (Qualificação Profissional para o Magistério)
16:00 hs. - Bambalalão
17:45 hs. - M.P.B - Vai Passar/Os Anos Dourados
18:30 hs. - Ginástica de Ligia Azevedo
19:30 hs. - Telenoticias - 2a. Edição
19:45 hs. - Familia Byte
20:00 hs. - Eu Sou o Show - Sérgio Ricardo
20:30 hs. - Enciclopédia Britânica
21:00 hs. - TV E Noticias
21:20 hs. - Sexta Independente - Especial jonhn Lenon
22:20 hs. - Jornal das Dez
23:10 hs. - 1986 - Telejornal
00:00 hs. - Encerramento da Emissora

NOITE DO FEITIÇO
No Xeiro Nordestino dia 12 às 22:00 horas
Participação de Roberto Alves Lisboa, Petrônio e o Grupo Aueira.
Ingressos à venda na FEBEM e na portaria do Xeiro Nordestino
Renda destinada ao Natal das crianças da FEBEM
Apoio: Gazeta de Sergipe

CINEMAS
ARACAJU PALACE R. BRANCO PLAZA

Oposição marcha para federação com apoio da maioria dos clubes

ESPORTE AMADOR

Na foto, uma das formações do quinteto de futebol de salão do América Futebol Clube da cidade de Nossa Senhora do Socorro.

CENTENÁRIA

Amanhã a partir das 17 horas, a Loja Maçônica Cotinguiba estará em festa. Motivo: serão inauguradas as novas reformas introduzidas nas instalações daquela instituição centenária.

OPORTUNIDADE

O árbitro Edson Pereira, o popular "Plau", poderá ser aproveitado no Quadro de Árbitros da Federação Sergipana de Futebol na próxima administração. Plau há muito tempo esteve a merecer uma oportunidade no polêmico Departamento.

PETROCLUBE

No PETROCLUBE, ninguém quer concorrer a presidente. "Os Orixás", estão prevendo um péssimo futuro para o clube de lazer dos empregados da PETROBRÁS em Sergipe/Alagoas.

CAJUEIRO

Aliás, um grupo de desportistas irá solicitar ao Superintendente Adjunto da RPNE, engenheiro Bergson Cajueiro, uma solução para que o PETROCLUBE possa a dispontar no seio da sociedade sergipana. O Dr. Cajueiro, na qualidade de desportista nato, por certo, dará mais uma vez sua parcela de colaboração ao PETROCLUBE.

VIRGÍLIO

O, ex-árbitro Virgílio Coelho, se afastou temporariamente da Liga Sergipana de Futebol Menor. Atualmente, Virgílio Coelho está prestando seus serviços profissionais ao Serviço Social da Indústria e mais de perto ao Setor Esportivo, liderádo por Wilson Anchiêta.

ELOGIANDO

O desportista José Queiróz, sempre elogiou a administração de José Carlos de Andrade na Liga Sergipana de Futebol Menor. Para Zé Queiróz quem tem Rolemberg Farias como assessor só tende a realizar um bom trabalho...

CULPA

Pouca divulgação teve o Campeonato Brasileiro de Juniores. Toda culpa, cabe a Confederação Brasileira de Futebol. Para a CBF, o futebol junior não rende dinheiro para ela, apenas só lhe dá trabalho e nada mais. Os clubes Flamengo, Santos, Fluminense, Vasco da Gama e tantos outros, são contra a CBF a este respeito.

NEGANDO

O jornalista Manoel Pereira, editor policial da GAZETA DE SERGIPE, afirmando que de hipótese alguma concorrerá algum cargo nas próximas eleições da ACDS. Onde Givaldo Batista, fôr eu irei atrás, disse Manê Pereira...

AMISTOSO

O time de futebol da Fundação Aperipê jogará neste sábado no campo do PETROCLUBE contra a equipe do Feira Nova Esporte Clube da cidade que lhe empresta o nome.

PARQUE

Os campos de futebol soçaite localizados no Parque Governador José Rolemberg Leite, estão sendo pouco utilizados pelos adéptos das tradicionais peladas. A Liga Sergipana de Futebol, irá solicitar ao Governador eleito Antonio Carlos Valadares que os citados campos sejam transformados em campos com dimensões oficiais.

CONSTRUÇÃO

O jornalista Leó Filho, Sub-Secretário de Esporte e Lazer, está anunciando que o Governo do Estado irá construir vários campos de peladas lá prás bandas do bairro Mosqueiro. A notícia de Leó Filho foi bem recebida pelos presidentes de clubes de bairros.

CRÍTICAS

O atleta João Ferreira Neto, faz sérias críticas contra a Federação Sergipana de Atletismo. Para ele, a referida entidade, segue certinho a mentalidade da "velha República".

JAIRSON

O desportista Jairson da Graça, filho da cidade de São Miguel do Aleixo, informou a nossa reportagem que o seu pai, prefeito daquela localidade, irá construir ainda em sua administração, um moderno campo de futebol para receber equipes profissionais deste Estado.

ASSUMINDO

O antigo atleta Gustinho, uma das glórias do futebol sergipano, poderá a qualquer momento assumir a direção técnica do Corintians da cidade de Frei Paulo.

Caso a eleição da Federação Sergipana de Futebol fosse realizada hoje, a oposição que tem no candidato Marcos Prado Dias, o seu representante estaria eleita com mais de setenta e cinco por cento dos votos. A afirmação foi prestada ontem à Gazeta de Sergipe, através do patrono do Itabaiana, José Queiróz da Costa, grande mentor da candidatura de Marcos Prado Dias, que traz como meta de trabalho principal promover modificações sensíveis no futebol sergipano, recuperado o tempo perdido em progresso e desenvolvimento, quando esteve entregue à oligarquia.

Marcos Prado Dias conta de cara com o apoio dos clubes profissionais: Itabaiana, Confiança, Cotinguiba, América, Propriá, Estanciano e CSM, esses clubes cada um com direito a dois votos já aderiram à candidatura em declarações proferidas pelos seus presidentes. Quanto ao Santa Cruz, o Patrono Jorge Leite afirmou que não votaria no candidato apresentado por Manuca. Por eliminação portanto deve ser voto certo de Marcos Prado Dias.

AMADORES E LIGAS

Mas o universo dos votos da FSF conta ainda com as ligas devidamente aprovadas e os clubes amadores da Capital. Destes, a oposição conta com o apoio do três ou quatro clubes, cujos nomes estão sendo ainda mantidos em sigilo. No que diz respeito às Ligas amadoras do Interior são exatamente seis e quatro os seus presidentes já afirmaram que votam com Marcos Prado. São eles: Maroim, Propriá, Tobias Barreto e Estância. Neópolis e Capela não foram ainda consultadas. Portanto pelo que se vê é a grande maioria a apoiar a chapa de oposição, o que leva a crer que teremos um pleito muito concorrido, pois a situação, diz que tem também muitos votos.

A situação do Olímpico ainda não foi definida. No entanto, os mentores da oposição prometem manter um contato com o presidente Raimundo Dórea, que por sua vez deverá fazer uma consulta ao Patrono Djenal Tavares. Não é voto certo para a oposição, pois como se sabe o Olímpico faz parte do grupo de apoio a Manoel Cardoso. No entanto, como se esta em tempo de mudanças é bem provável que os dirigentes do Olímpico, tentem fazer modificações e passem a apoiar a chapa de oposição. É difícil todos sabem. Porém não é impossível.

ALMOÇO

Sábado os dirigentes de clubes da oposição estarão reunidos no Restaurante Jangadeiro na Praia de Atalaia, quando estarão traçando metas do plano de trabalho para a nova gestão. Não existe dúvida de

---

Cultura e Jornal da manhã decidem torneio Imprensa

Será na próxima terça feira a decisão do primeiro turno do Torneio Imprensa entre Rádio Cultura e Jornal da Manhã. A Rádio Cultura ganhou o direito de ir à final ao vencer a TV Atalaia por WXO, na última terça feira. Ontem o Jornal da Manhã venceu o Gazeta de Sergipe na série de penalidades máximas por 2X1. Dessa forma estão classificados para a decisão na terça feira Jornal da Manhã e Rádio Cultura.

Na partida de ontem, desfalcada sem uma de suas principais peças, Vadilho que está entregue ao Departamento Médico, o time da Gazeta resistiu bem no tempo normal e empatou em 2X2 com o jornal da manhã. Na prorrogação, o jogo foi 0X0. Nas disputas de penalidades máximas, a equipe do Jornal da Manhã saiu vitoriosa por 2X1. Givaldo converteu a única penalidade para a Gazeta. Djalma e Gilson desperdiçaram. O time da casa jogou com Dilberto, Givaldo Batista, Gilson, Djalma e Rubens.

Hoffmeister quer fórmula maluca

PORTO ALEGRE – Seguindo a filosofia de que quanto mais complicado é melhor, o presidente da Federação Gaúcha, Rubens Hoffmeister, propôs uma fórmula com três quadrangulares no Campeonato de 87. Segundo sua sugestão, a competição teria dois turnos distintos, com um quadrangular ao final de cada fase para apontar o campeonato. Depois, haveria um terceiro quadrangular, com dois campeões de turno e as duas equipes com melhor aproveitamento técnico, fora os vencedores das etapas.

O que pode impedir a aprovação dessa fórmula no Conselho Arbitral é a falta de datas para a realização de um campeonato tão longo. Pelo calendário da CBF, os certames regionais devem acabar até 30 de junho.

Falta craque no salonismo da terra

O futebol de salão sergipano está carecendo de novas revelações em suas equipes. Até pouco tempo, a Federação Sergipana de Futebol de Salão, iniciou o seu campeonato estadual categoria juvenil, visando ainda mais incentivar os seus clubes para criar escolinhas de futebol de salão.

Há mais de 5 anos, o futebol de salão sergipano, era servido de bons craques, alguns sendo cotados para os grandes clubes do sul do País. O atleta Gilvan praticamente deixou o futebol de salão, pois está ingressando na equipe profissional do Clube Sportivo Sergipe.

Os atletas Carlos César e Helinho, hoje vivendo quase de recordações, foram atletas que deram tudo de si nas equipes que atuaram. Resta a esperar que uma nova safra surja para que o futebol de salão volte a brilhar além fronteira.

Jornal é Cultura Leia
Arte e Literatura

Jair Pereira desmente Indisciplina na Seleção

RIO – O técnico Jair Pereira desmentiu que tenha ocorrido algum caso de indisciplina do meio-campo Gilmar ou de qualquer outro jogador da Seleção Brasileira, durante a disputa do Campeonato Sul-Americano Extra, em Santiago. Garantiu que o comportamento do grupo foi o melhor possível e que houve apenas o desentendimento com relação à premiação.

– É injustiça falar do Gilmar desta vez, pois ele foi substituído contra a Bolívia e o Chile e saiu tranquilo, não reclamou. Ele não foi feliz na parte técnica, porque estamos acostumados a fazer gols de falta e de pênalti e, na decisão com a Colômbia, o jogador perdeu a penalidade. Mas a parte disciplinar do Gilmar não teve a menor restrição. O grupo cumpriu todas as determinações e ninguém pode falar nada a esse respeito. Só na véspera do jogo com a Colômbia é que houve aquela reunião e os jogadores reivindicaram o prêmio combinado.

O treinador estranhou ainda notícias de que faltou apoio da direção da CBF durante a fase de preparação da equipe:

– Fizemos o trabalho ini-

Casagrande já admite renovar

SÃO PAULO – O atacante corintiano Casagrande já está ficando desiludido com a prometida venda de seu passe para o futebol europeu. O empresário Juan Figger era esperado até a noite de terça-feira, quando expirou o prazo dado pela diretoria do Corintians para se concretizar o negócio, e não apareceu no Parque São Jorge.

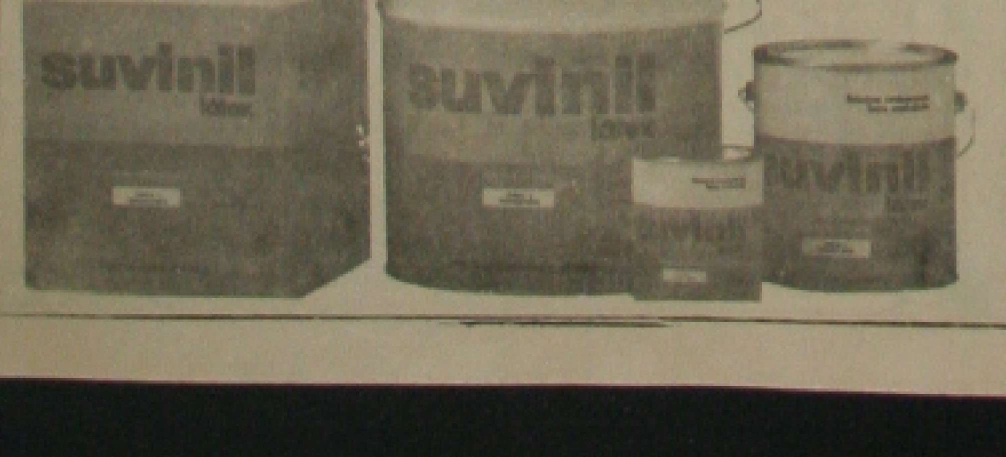

O REI DAS TINTAS

Rei das tintas

COMERCIAL DE TINTAS LTDA.

MATRIZ: AV. COELHO CAMPOS, 462/468 - FONE 224-7731
FILIAL: RUA MARIANO SALMERON, 543 - FONE 222-5334
ARACAJU-SERGIPE

TINTAS PARA A CONSTRUÇÃO CIVIL, NAVAL, RURAIS, TINTAS ANTICORROSIVAS, TINTAS AUTOMOTIVAS E ARTÍSTICAS, PRESERVATIVO DE MADEIRAS, COLAS E ADESIVOS - ACCESSÓRIOS DE PINTURA - LIXAS, PINCÉIS SPRAY