GAZETA DE SERGIPE

ARACAJU, TERÇA-FEIRA 29 DE SETEMBRO DE 1987 ANO XXXII Nº 8.665 Cz$ 10,00

FUNDADOR: ORLANDO DANTAS

Valadares concedeu entrevista para indicar ...

Valter Barreto Goes para a SIC.

Valadares indica empresário para a Indústria e Comércio

O governador Antônio Carlos Valadares anunciou ontem, em entrevista coletiva no Palácio Olímpio Campos, o nome do novo secretário de Indústria, Comércio e Turismo, que vai substituir Antônio Freitas, licenciado para a Presidência da Cohab. É o empresário Walter Barreto Goes, ex-presidente do CDL (Clube de Diretores Lojistas), "um jovem dinâmico, lúcido, capaz e bem sucedido no ramo em que atua", segundo o governador.

Para Valadares, Walter Barreto Goes na Secretaria da Indústria, Comércio e Turismo significa a escolha da pessoa certa para o lugar certo. O governador deixou claro que a indicação do novo secretário não encerra necessariamente o ciclo de remanejamentos. As mudanças nos 1º primeiro e 2º escalão, segundo afirmou, são naturais, podem continuar ocorrendo e servem para ajustar a máquina administrativa.

PERFIL

Nascido em Santa Rosa de Lima, Walter Barreto Goes, o novo Secretário da Indústria, Comércio e Turismo, tem 40 anos, é casado e pai de três filhos. Formado em Ciências Contábeis, tem vários cursos técnicos de especialização em administração de empresas e desde 1983 atua no setor comercial. Comerciante bem sucedido, dois anos mais tarde ingressou no ramo industrial fundando a Equipam - Indústria de Equipamentos e Montagens para Panificação. Em 1985, foi eleito presidente do CDL, sendo reeleito para um segundo período, que terminou este ano.

Bancários desistem da greve de hoje

Em Assembléia Geral realizada na noite de ontem, os bancários do Estado de Sergipe decidiram pela não paralisação prevista pelo Comando Geral de Greve da categoria, para o dia de hoje, por acharem que a mesma não se encontrava devidamente mobilizada.

Iniciada após às 20 horas, a Assembléia contou com pouca representatividade, e, a par da situação nacional, os bancários decidiram não paralisar suas atividades.

São Paulo e Minas já tiveram julgados seus dissídios e receberão reajustes de quase 56 por cento. Rio de Janeiro e Bahia deverão aderir à paralisação, mas, o Banco do Brasil, o Banco do Nordeste Brasileiro (BNB), a Caixa Econômica Federal e o Banespa não vão aderir. O Banco do Nordeste, que estava fechado, abre hoje. O TST confirmou o percentual de 44,56%, o que equipara os salários dos seus funcionários, ao Banco do Brasil. Os funcionários da Caixa Econômica, desde ontem voltaram ao trabalho.

A par deste quadro, os bancários sergipanos esvasiaram a Assembléia antes de seu término oficial, e o presidente do Sindicato, Abraão Crispim, afirma que isto ocorreu devido à não mobilização a nível nacional, e não só em Sergipe. Ele afirmou à GAZETA, que a categoria deverá aguardar, em decorrência das decisões tomadas pelos Tribunais Regionais do Trabalho - concedendo reajustes acima do esperado-, que os banqueiros procurem a categoria para renegociar, antes do julgamento do dissídio. Sergipe ainda não tem data prevista.

Caso Banco do Brasil: Soldados da Delegacia de Sto. Amaro foram ouvidos ontem

Os soldados da Polícia Militar, José Roberto da Silva, e Natanael Vitório dos Santos, foram interrogados ontem, pela Delegacia Policial de Acidentes (DEPA) no inquérito que apura o rateio do dinheiro recuperado no assalto do Banco do Brasil, do bairro Siqueira Campos. Eles negaram ter recebido qualquer quantia como parte da divisão do dinheiro entre policiais civis e o ex-Delegado de Santo Amaro das Brotas, Sargento Paulo Moura da Silva.

José Roberto da Silva, o primeiro a ser ouvido no inquérito disse ao Delegado Gisélio Gonçalves Lima que não ganhou nenhum centavo sequer e nem sabe o motivo de envolver seu nome na denúncia. O policial foi interrogado durante uma hora e meia e nada acrescentou quanto a partilha do dinheiro, mas as suspeitas existem de que ele recebeu gratificação.

Durante o depoimento do soldado, o Delegado Gisélio Gonçalves recebeu um telefonema do ex-Delegado José Jairson da Graça. O assunto entre eles não foi revelado para os jornalistas que acompanham o desenrolar do inquérito.

Natanael Vitório também negou seu envolvimento no desvio do dinheiro afirmando que não ganhou nada nem dos policiais e nem mesmo do seu superior, o sargento Paulo Moura da Silva.

Eles chegaram à Delegacia escoltados por dois soldados que aguardaram os militares serem interrogados retornando para o quartel. O Comandante da PM, Joseluci Ramos Prudente afirmou que não existe nenhuma restrição aos policiais envolvidos no tocante a conceder qualquer entrevista.

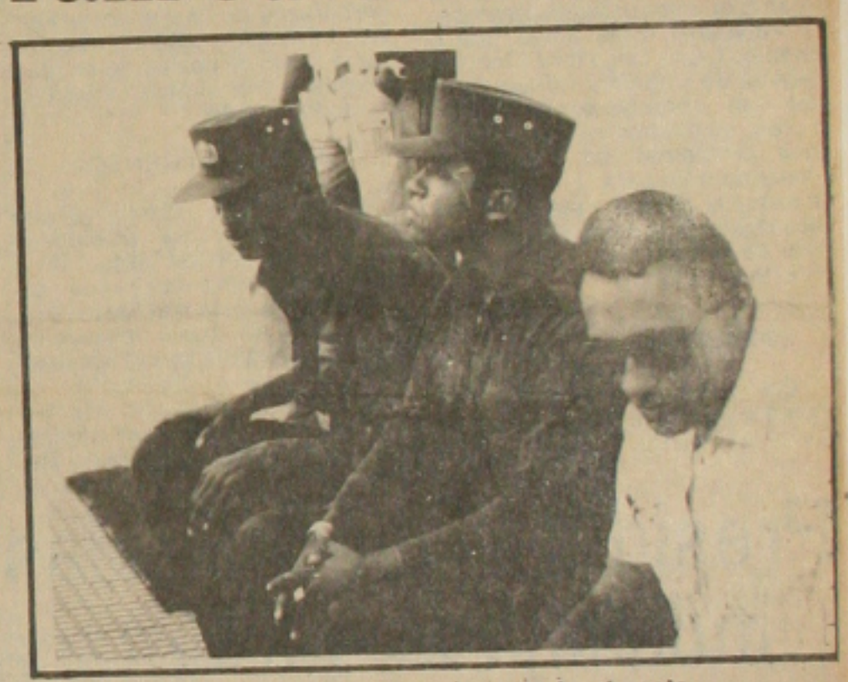

Os dois soldados aguardam a hora do depoimento.

Empossados os Secretários da Saúde e de Ação Comunitária

Em solenidade realizada na sede da Secretaria de Estado da Saúde, tomou posse, ontem pela manhã, o novo Secretário de Saúde, Edney Freire, Vice-Presidente da Fundação Hospitalar, em substituição ao médico Lauro Maia que assumiu a Secretaria de Ação Comunitária. Em seu discurso, Edney Freire destacou o Programa de Reforma Sanitária e isonomia salarial como prioridades da sua administração.

A transferência de cargos foi realizada pelo Secretário do Gabinete Civil, Luciano Prado, que representou o Governador Antônio Carlos Valadares da solenidade. Em entrevista coletiva à imprensa após a solenidade, o novo Secretário da Saúde prometeu que dentro de 15 dias será concedida a isonomia salarial que se estenderá a todos os profissionais de saúde conforme reivindicação da categoria.

Além destes dois pontos considerados por Edney Freire como prioritários, o novo Secretário de Saúde enfocou ainda construção de novos postos de saúde tanto na capital como no interior do Estado, reforma de postos de saúde e ainda o término da construção do Hospital regional de Itabaiana cujas obras já foram iniciadas.

Entre outros Secretários esteve presente o ex-Secretário de Saúde, Lauro Maia que ontem também assumiu a Secretaria de Ação Comunitária. Em entrevista a nossa reportagem, Lauro Maia, enfocou que inicialmente estudará os programas da Secretaria para posteriormente divulgar os pontos que serão considerados como prioritários durante a sua administração. (pág. 2).

Pão Francês está 5 porcento mais caro a partir de hoje

BRASÍLIA - A partir de hoje, o pão de sal, do tipo francês, estará 5 por cento em média mais caro em todo o País. Conforme, portaria de número 203, divulgada hoje pela Sunab, o pãozinho de 50 gramas, o mais consumido, está custando Cz$ 2,00 no Rio de Janeiro, São Paulo, Pará, Rio Grande do Sul, Paraíba, Bahia, Piauí, Ceará, Paraná, Minas Gerais, Santa Catarina, Rio Grande do Norte, Espírito Santo, Pernambuco, Alagoas, Sergipe, Maranhão e Distrito Federal. Em Goiás, o preço do pãozinho passa para Cz$ 2,20., em Mato Grosso, Mato Grosso do Sul, Cz$ 2,90. Para os demais Estados só foram fixados os preços dos pães de 100, 200 e 500 gramas.,

Segundo explicações do Assessor de impresna do Ministério da Fazenda, Geraldo Moura, 1,5 por cento do aumento médio para o consumidor do pão francês resulta do aumento da farinha e dos demais 3,5 por cento decorrem de reajustes dos demais custos, como mão de obra e energia elétrica. Outra portaria da Sunab, a de número 202 também divulgada hoje autoriza um aumento médio de 8 por cento para a farinha de trigo, a nível de consumidor, em todo o País.

Com o reajuste, superior à inflação do último mês devido à continuidade da retirada do subsídio ao trigo, o quilo da farinha comum passa a custar Cz$ 15,80 e Cz$ 28,00, conforme o Estado. O quilo da farinha especial também tem preços variados entre Cz$ 19,60 e Cz$ 34,70.

Outro Ministro entrega cargo

BRASÍLIA — O Ministro da Indústria e Comércio, José Hugo Castelo Branco, colocou ontem seu cargo à disposição do Presidente José Sarney, alegando que, com o rompimento da Aliança Democrática e pressando o Presidente "ficar de mãos livres para efetivar a reforma ministerial, esta deve começar pelo MIC". Castelo Branco fez a revelação ao sair de um despacho com o Presidente Sarney, no Palácio do Planalto.

Segundo o ministro, o presidente, ao ouvir sua proposta, apenas anotou numa folha de papel. Castelo Branco negou-se a dizer, contudo, se entregou a carta de demissão e quais foram as palavras do Presidente Sarney em resposta.

— O presidente era escravo da Aliança Democrática. Agora, soltou os grilhões que o prendiam, chegando a hora, portanto, da reforma ministerial. Como sou favorável à reforma, cumpri o meu dever de colocar o cargo à disposição de quem pertence, isto é, o Presidente da República — afirmou o ministro.

Ainda segundo Castelo Branco, ficará no MIC até o presidente nomear o seu substituto, acrescentando que é favorável a uma reforma administrativa "profunda modernizadora racional, que o presidente sempre desejou fazer no seu governo".

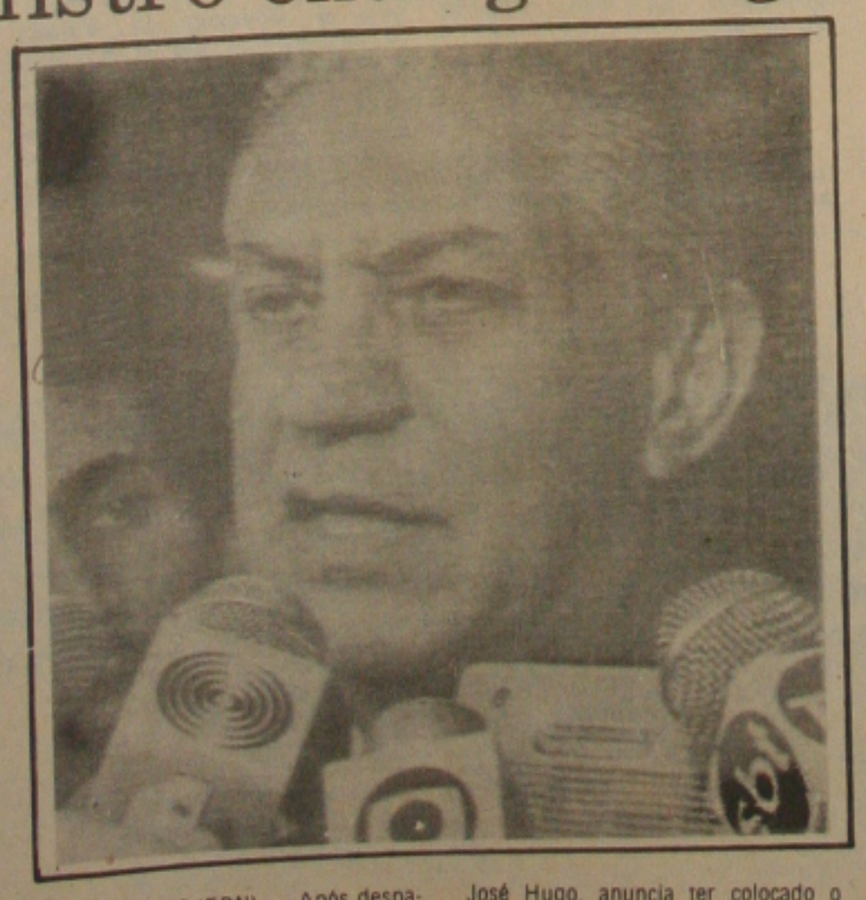

Brasília, 28 (EBN) — Após despachar com o Presidente José Sarney, o Ministro da Indústria e Comercio, José Hugo, anuncia ter colocado o seu cargo à disposição (Foto Antonio Cruz — Telefoto EBN).

Funcionalismo federal vai ter reajuste de 6,27 p/cento

BRASÍLIA - Os funcionários Públicos Federais da Administração Direta e Autarquias vão receber um reajuste de 6,27 por cento sobre os salários do mês de outubro. Os Ministros da Administração, Aluizio Alves, assina ainda esta semana portaria autorizando a correção dos salários do setor. O reajuste é referente ao pagamento da segunda parcela do resíduo de maio, que deixou de ser computado no último disparo do gatilho salarial da categoria além da segunda parte da reposição da inflação dos últimos três meses, que será paga em três vezes.

As informações são do Coordenador de análises e custos de auditoria da Secretaria da Administração Pública, Wilson Calvo Araujo, responsável pela elaboração das novas tabelas salariais do setor. Ele disse que este novo reajuste nos vencimentos dos funcionários da administração federal autarquica e direta vai elevar as despesas da união, com o pagamento de pessoal, para Cz$ 13,2 bilhões mensais. Com os 6,27 por cento de reposição a remuneração do Presidente da República passa para Cz$ 59 mil 561, mais os vencimentos indiretos referentes à representação concedidos ao chefe da nação. Os Ministros de Estado terão os salários aumentados para Cz$ 154 mil 796. O maior salários do servidores com nível superior vai para Cz$ 31 mil 860 ficando o menor salário para os agentes de portaria e auxiliares de serviço geral, de nível médio, que passam a ganhar Cz$ 2 mil 815.

Os funcionários públicos que trabalham na área militar deverão receber reajuste nos salários, a ser autorizado pelo Ministro Chefe do Estado Maior das Forças Armadas (EMFA)

Governador empossa secretários de Saúde e de Ação Comunitária

O Governador Antônio Carlos Valadares empossou ontem pela manhã, em solenidade realizada no Palácio Olympio Campos, os secretários de Estado da Saúde e Bem Estar Social, médico Edney Freire Caetano, e de Ação Comunitária, médico Lauro Maia. A solenidade contou com a participação de todos os Secretários de Estado e dirigentes de órgãos estaduais, além do prefeito Jackson Barreto e parlamentares.

Na oportunidade Antônio Carlos Valadares destacou a importância que seu Governo confere ao social, privilegiando áreas como a da saúde pública e de ação comunitária. ''Nós que empunhamos a bandeira do apoio ao social ainda durante a campanha, não poderíamos de maneira alguma deixar de estimular estas duas áreas'', afirmou.

O Governador justificou a criação da Secretaria Especial de Ação Comunitária, salientando a necessidade de evitar a dispersão das ações comunitárias realizadas por associações de bairros, parlamentares, órgãos de caráter filantrópico, que agora terão a coordenação de uma Secretaria, que irá consolidar todas as ações de natureza comunitária.

Valadares lembrou que, a nível federal, já existe a Secretaria Especial de Ação Comunitária, realizando um bom trabalho, ''mas agora as ações daquele órgão serão fortalecidas com a nossa Secretaria, que tem à frente um nome como o do médico Lauro Maia, exemplo de profissional que tem dedicado toda a sua vida aos mais carentes''.

Segundo o Governador, o Secretário de Ação Comunitária está também encarregado de gerir, ao lado da presidente da Fundese, Vera Siqueira, as ações a nível daquela instituição, considerada hoje uma instituição modelar em termos de atendimento às comunidades carentes.

Valadares disse ainda que o médico Lauro Maia terá a incumbência de trabalhar no exercício de um abrangente leque de ações, auxiliando nas resoluções dos problemas da população, contribuindo para o desfavelamento, e para a realização de ações que resgatem a dívida social do Governo para com a periferia da cidade.

O Governador Antônio Carlos Valadares assiste o novo Secretário de Saúde assinar o livro de posse.

O médico Lauro Maia troca a Saúde pela Secretaria de Ação Comunitária.

REFORMA SANITÁRIA

Em seguida, o Governador destacou o papel do novo Secretário da Saúde, Edney Freire Caetano, lembrando que de longa data o médico já vem dando sua parcela de contribuição no atendimento à população mais carente.

Edney, conforme Valadares, coordenou durante 4 anos, na época em que o Governador exercia o cargo de Secretário de Estado da Educação, o Programa Ambulatorial Odontológico do Governo, atendendo as crianças da rede pública de ensino, programa que retornará agora, ampliado, sob a nova administração na área de saúde.

Valadares lembrou ainda que o ex-Secretário da Saúde, Lauro Maia, deixou o cargo quando aquela pasta atingia o climax em seu Governo, uma vez que todos os recursos já foram conseguidos para a realização da grande reforma sanitária que será empreendida no Governo Valadares, que mudará significativamente os rumos da saúde pública no Estado.

Através desta reforma, o Governo do Estado vai realizar a incorporação de vários hospitais à administração pública, reestruturar todos os postos de saúde e ampliar o atendimento à toda população carente.

AGRADECIMENTOS

O Secretário Edney Freire Caetano falou na solenidade quando revelou ter assumido o cargo consciente da grande responsabilidade da sua Secretaria, na medida em que o desenvolvimento do Estado passa necessariamente pela realização de ações na área de saúde. Ele disse que pretende realizar a reforma sanitária com o apoio do Governador, deixando para a história a marca dessa política do Governo Valadares, que vai revolucionar o setor saúde.

Ele agradeceu a confiança depositada pelo Governador, afirmando ainda que sua administração pretende promover a isonomia salarial entre os profissionais de saúde, fruto do apoio que está recebendo do Governo do Estado.

Por sua vez, o Secretário Lauro Maia fez um breve relato do trabalho desenvolvido nos meses em que passou na Secretaria da Saúde, afirmando ter saído com a consciência do dever cumprido.

Sobre a Secretaria que assumiu, Lauro Maia disse que saberá dar prosseguimento a ação do Governador Valadares na área social, priorizando as comunidades mais carentes do Estado com ações que beneficiem a todas elas.

NOVO SECRETÁRIO ASSUME

''Seguir as diretrizes do Governador Antônio Carlos Valadares, voltadas para uma política social geral e dar prosseguimento ao trabalho de Lauro Maia, que envidou esforços para a implantação da Reforma Sanitária do Estado, são duas responsabilidades que terei de prosseguir a partir de agora, ao assumir a Secretaria de Estado da Saúde e Bem Estar social''. A afirmação foi feita pelo novo Secretário da Saúde, Edney Freire Caetano, durante a solenidade de transmissão de cargo, na manhã de ontem.

A solenidade foi presidida pelo Secretário do Gabinete Civil, Luciano Prado, representando o Governador Antônio Carlos Valadares, e contou com a presença de vários secretários de Estado, do Prefeito da Capital, Jackson Barreto, de outras autoridades estaduais e municipais e profissionais da área médica sergipana.

Após abrir os trabalhos Luciano Prado, passou a palavra para o novo secretário da Saúde, Edney Freire, que durante o seu pronunciamento disse que pretende proporcionar aos carentes acesso igualitário à saúde; reformar e construir postos de saúde, bem como concluir as obras do Hospital da cidade de Itabaiana, que estão em andamento, e principalmente implantar a isonomia salarial para todos os profissionais da área de saúde no Estado.

Edney Freire pretende ainda, com o apoio do Governo do Estado, desenvolver um trabalho para a descentralização das ações da saúde, levando-se para as periferias. Ele aproveitou a oportunidade para agradecer ao Governador do Estado pela indicação do seu nome para dirigir a Secretaria da Saúde do Estado.

O representante do Governador, Luciano Prado encerrando a solenidade, transmitiu os votos de felicidades ao Doutor Lauro Maia; que passou o cargo a Edney Freire, para assumir a Secretaria de Ação Comunitária.

Luciano Prado disse que a criação da Secretaria Especial de Ação Comunitária, significa que o Governo do Estado, através do Secretário Lauro Maia, empenhado na realização da sua grande meta, que é a do trabalho voltado para o social, visando beneficiar principalmente os mais carentes.

''Chego a esta casa consciente de que será preciso um gigantesto esforço para que, no prazo de três anos e meio, possamos alcançar a meta de construir 26.000 casas populares. Um desafio que poderá ser vencido, se considerado como tarefa a ser executada por toda uma equipe unida pelos mesmos propósitos e consciente da responsabilidade imensa que hoje tem a COHAB de Sergipe, para o atendimento às necessidades sociais''. Assim, o Novo Diretor Presidente da COHAB, Antônio Fontes Freitas, abriu o seu pronunciamento, durante a solenidade de posse da Nova Diretoria do Órgão, realizada na manhã, de ontem segunda-feira.

Nesta solenidade o Governador Antônio Carlos Valadares foi representado pelo Diretor Presidente do DESO, Netônio Bezerra Machado, que iniciou a solenidade dizendo que foi louvável a escolha do Conselho Deliberativo daquela Companhia de Habitação de Sergipe, ao apontar o nome de Antônio Fontes Freitas para seu Diretor Presidente, bem como a indicação do nome de Manoel Xavier de Almeida para Diretor Imobiliário.

Após a abertura dos trabalhos foi lido o Termo de Posse, documento que foi assinado pelo Representante do Governador, Netônio Machado, pelo novo Diretor Presidente e pelo seu Diretor Imobiliário, eleitos para o biênio 87/89.

O Presidente da Associação dos Servidores da COHAB, João Santana Filho usou da palavra e disse que os servidores daquele órgão estão à postas para [illegible] grarem o propósito do Go[illegible] do Estado, como sempre [illegible] ram, para contribuirem [illegible] desenvolvimento sergipa[illegible] oportunidade em que deseja[illegible] licidades à nova diretoria.

Saulo Elói, que passou [illegible] Antônio Freitas, no seu pr[illegible] ciamento disse que o Go[illegible] dor Antônio Carlos Valada[illegible] tava assumindo o compro[illegible] arcado com a formação da A[illegible] ça Democrática, de pro[illegible] uma real mudança, proc[illegible] ajustar, a cada dia a sua [illegible] na administrativa, e o Pre[illegible] Freitas, está perfeitamente [illegible] grado nesta meta de mude[illegible] melhor o que tem demon[illegible] por onde passa como homem [illegible] blico.

Saulo Elói se referiu com [illegible] nho aos servidores da COH[illegible] disse que tem a certeza de [illegible] os funcionários da Com[illegible] prestação ao seu novo D[illegible] Presidente, Antônio Fonte[illegible] tas, a mesma atenção, cari[illegible] dedicação, que lhe dedi[illegible] durante os seis meses que [illegible] sou à frente daquele Órgão.

Antônio Fontes Freitas [illegible] seu pronunciamento disse [illegible] embora já estejam assegu[illegible] recursos suficientes para o [illegible] primento de uma grande [illegible] traçada, existem problemas [illegible] precisam ser equacionados [illegible] vendidos, e por isso deverá [illegible] ver um grande e solidário [illegible] rão de trabalho e de estimu[illegible] criatividade. Para isso, F[illegible] convocou empresários da [illegible] trução Civil, para que se [illegible] ao esforço que será desenv[illegible] do.

Freitas disse: ''Não [illegible] apenas que o empresário [illegible] trua casas, é preciso, sobretu[illegible] que ele se integre plenam[illegible] aos objetivos do Governo, [illegible] são, neste particular, os [illegible] vos da própria sociedade se[illegible] pana''.

Prosseguindo, o Diretor Pre[illegible] dente da COHAB frisou: ''[illegible] rante mais de vinte anos de e[illegible] tência da COHAB em Sergi[illegible] foram construídas pouco mais [illegible] trinta mil casas. O Governo [illegible] tônio Carlos Valadares se [illegible] põe a contruir praticamente o [illegible] mesmo número, no decorrer [illegible] um mandato e sem a compo[illegible] são, sem a participação valo[illegible] de todos os servidores desta E[illegible] presa, e dos empresários [illegible] construção Civil, o desafio [illegible] temos pela frente não será [illegible] cido, mesmo porque, ele é [illegible] desafio não apenas ao Gover[illegible] do Estado, mas na verdade [illegible] todo o povo sergipano.

Presidente da CSL classifica como indesejada a tributação do leite

O presidente da Cooperativa Sergipense de Laticínio (CSL), Manoel Messias, disse que recebeu com insatisfação a notícia de que a partir deste mês, o leite será também tributado, através do Imposto de Circulação de Mercadoria (ICM), com a alíquota de 17 por cento. Até então, o produto era isenta de imposto em todo o Brasil.

Para Manoel Messias, a medida adotada pelo Governo Federal é considerada ''indesejada'', pois deverá afetar diretamente os produtores, os beneficiadores, o pior, os consumidores, estes últimos serão mais onerados, pois, com o pagamento do ICM, e o preço do leite sofrerá um reajuste maior.

Anualmente a CSL recebe cerca de [illegible] mil litros de leite, proviniente do próprio Estado de Sergipe. Para o Presidente da CSL, o fato mais preocupante com relação à cobrança do ICM por parte do Governo, ''sem dúvida nenhuma será a população, que receberá o ônus do repasse da cobrança do imposto, inclusive, já prevendo-se uma queda no consumo, pelo menos no princípio. Considerado por Manoel Messias, de ''intolerável'', já que o leite é gênero de primeira necessidade.

Numa tentativa de amenizar o problema, o Governo Federal vai cobrar os 17 por cento do ICM, gradativamente, iniciando com 8,5 por cento, até atingir a alíquota estabelecida.

Governo começa a distribuição de alimentos entre as famílias flageladas pela estiagem

O Governo de Sergipe iniciou ontem a distribuição de cestas de alimentos entre os flagelados pela seca no interior do Estado. O trabalho é apoiado pela LBA, que repassou ao Governo estadual Cz$ 100 milhões para a compra de arroz, feijão, farinha de mandioca, charque e leite em pó.

A situação é mais grave na região do alto sertão - uma área abrangendo 18 municípios e cem mil habitantes - e tende a piorar, segundo, José Matos Valadares, pois raramente chove no Estado entre os meses de setembro [illegible] março.

Valadares disse que a criação de frentes de trabalho, nos moldes tradicionais, está fora das cogitações do Governo do Estado. Ele anunciou um programa de construção de aguadas e poços artesianos na região assolada, para proporcionar ocupação a mão-de-obra ociosa, mas pagando aos trabalhadores rurais um valor superior às ajudas que as frentes de trabalho pagavam.

Além de perder as lavouras de feijão, milho, arroz e algodão, os municípios do alto sertão estão tendo dificuldades para abastecer de água as populações da zona rural. Em quatro cidades - Carira, Porto da Folha, Gararu e Poço Verde - o abastecimento da população urbana está sendo feito por carros-pipa.

Atuação de Sergipe é destacada

Foi altamente gratificante para o Governo de Sergipe, as considerações elogiosas feitas pelos técnicos do Programa Mundial de Alimentos, durante reunião levada a efeito na Secretaria da Agricultura. A afirmação é do Secretário Adjunto da Agricultura Edson Freire Caetano, acrescentando que durante a visita daqueles técnicos, foi feita uma explanação sobre o desenvolvimento do trabalho em Sergipe, pela Supervisora Estadual do Programa, Wanda Fonseca e pelo Coordenador Estadual, Aricio Resende, tendo na ocasião, o Administrador do Programa Mundial de Alimentos em Roma, Carlos Gian Bruno, esfatizado o desempenho do Governo sergipano no gerenciamento dos repasses de alimentos, o que torna Sergipe, o Estado que melhor tem se comportado em relação à execução do Programa, o que credencia a receber dotações crescentes, através dos contratos que ainda serão assinados. Acompanhava o Administrador do PMA em Roma, a nutricionista P. François, da FAO e o Oficial do Projeto, Joaquim Miugel Garcia.

Segundo Edson Freire Caetano, é altamente compensador o reconhecimento dado pelo PMA ao Governo de Sergipe, pelo excelente desempenho na condução do Programa a nível local, tendo em vista que estas referências sobre o Estado, tem sido feitas nas visitas e outras Unidades da Federação e inclusive no exterior, colocando Sergipe como modelo, justamente pela preocupação que o Governador Antônio Carlos Valadares patenteia junto aos executores do Programa, quanto ao atendimento exato das determinações contidas em contrato, dirigidas a ações que beneficiam, o pequeno produtor rural, alvo prioritário da sua filosofia de Governo.

PROGRAMA

No momento vem sendo executado pelo Governo do Estado, através da Secretaria da Agricultura - disse Edson Freire -, o contrato iniciado em 85, atendendo a 366 comunidades, beneficiando 26.587 famílias, que já receberam 235.739 cestas de alimentos, incluindo feijão, peixe, leite em pó, açúcar, arroz, farinha de milho e farinha de mandioca. Este contrato vai até o dia 30 de outubro deste ano, sendo que, não haverá solução de continuidade na programação, pois o Governo do Estado já tem assegurado pela FAO, a assinatura dentro de alguns dias, do novo contrato, desta feita de maior porte, em razão de Sergipe ter sido o Estado que melhor vem executando o Programa Mundial de Alimentos em todo País. Concluiu.

A KAVERNA

Aí galera, venha curtir seu fim de semana na dancetteria ''A KAVERNA'' em Aracaju-Se.

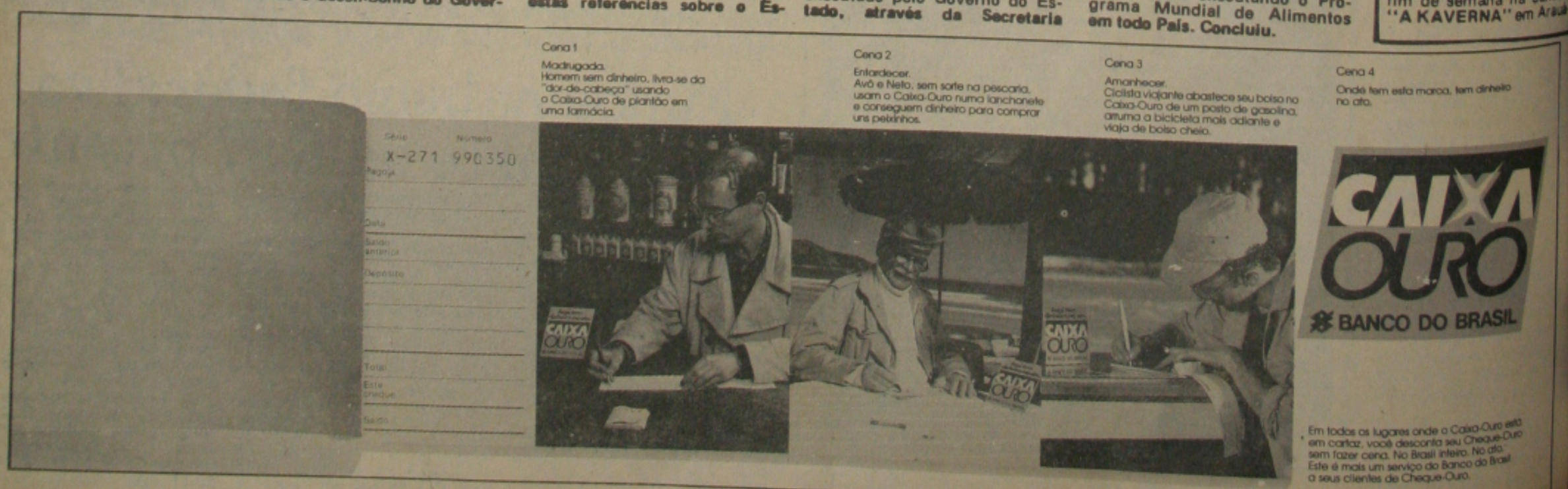

Segundo Caderno

Gerente Geral: Paulo Roberto Dantas Brandão
Editor do Segundo Caderno: Nailson Barreto Socorro

GAZETA DE SERGIPE

Aracaju, 29 de setembro de 1987

Resgatando a memória histórica Canudo, ontem e hoje

Recentemente o professor José Paulino da Silva submeteu à apreciação do Departamento de Filosofia e História da Universidade Federal de Sergipe um ante-projeto, cujo título é "Resgatando a memória Histórica Canudos ontem e hoje". No próximo dia 3 de outubro saída de Aracajú, um ônibus com estudantes da Universidade e professores, com destino ao sertão onde antes, existia a cidade de Canudos ou Belo Monte, hoje submersa pelas águas do açude de Cocorobó no sertão bahiano. Esta delegação se integrará às atividades culturais promovidas pela coordenação do novo movimento histórico da Canudos. Dentre as atividades será celebrada a IV Missa pelos Mártires de Canudos.

A Gazeta de Sergipe, procurou saber outros detalhes deste acontecimento através desta entrevista exclusiva ao caderno dois, concedida pelo professor Paulino um dos estudiosos da temática de Canudos.

Professor José Paulino da Silva, um dos coordenadores do Projeto "Canudos Ontem e hoje".

ENTREVISTA

GAZETA DE SERGIPE (G.S.)* - Prof. José, em primeiro lugar, por que seu interesse por este assunto a Guerra de Canudos, e porque Canudos Hoje?

JOSÉ PAULINO (J.P.) - A temática da Guerra de Canudos é uma das mais ricas de nossa história pátria. Entretanto uma das mais esquedicas e diria mesmo pouco estudada e analisada devidamente em nossos meios acadêmicos, principalmente nas Escolas de 1°, 2° Graus e Universidades. Daí meu interesse em estimular em nosso meio a discussão e a reflexão sobretudo junto às novas gerações de estudantes, a compreensão e estudo correto do que realmente foi a experiência comunitária de Canudos.

GAZETA DE SERGIPE - O QUE SIGNIFICA ESTUDO CORRETO? QUER DIZER QUE NÃO SE ESTUDOU CORRETAMENTE O QUE FOI CANUDOS?

JOSÉ PAULINO - BEM, realmente merece uma explicação. QUANDO DIGO ESTUDO CORRETO, é porque estou dizendo que o tratamento que foi dado a Canudos, sobretudo através do pouco que se ensina nas Escolas, nos chamados textos didáticos, ou mesmo na produção chamada da história e cultura brasileira, realmente não têm sido correto. Ou, foi propositadamente distorcido para que se ficasse com a imagem de que aquela agressão da Guerra contra os camponeses, fora merecida e representara um grande gesto da República recém proclamada. É evidente que existem inúmeros estudiosos que não concordam com esta injustiça que se cometeram contra Canudos. É justamente através do estudo destes autores que se pode resgatar a verdade histórica sobre Canudos.

G.S. - O romancista peruano que escreveu sobre a Guerra de Canudos, com seu livro a "Guerra do Fim do Mundo" - que contribuição deu para este resgate?

J.P. - Foi bom lembrar este renomado escritor que é Mário Vargas Llosa. A sua contribuição neste sentido foi negativa. Ou seja ele, mesmo usando da linguagem da ficção literária deu um tratamento incorreto à verdade dos fatos e à figura de Antonio Conselheiro. Aliás a injustiça cometida por este romancista foi, em boa hora apontada por um historiador brasileiro, que por sinal é um dos grandes conhecedores, da temática de Canudos.

G.S. - QUEM é este historiador?

J.P. - Refiro-me a Edmundo Muniz. Quando o citado Romance foi publicado, este historiador escreveu um artigo muito bom sobre os erros cometidos por Vargas LLosa. Seu artigo intitulado "Canudos: O' suicídio literário de Vargas LLosa" foi publicado em 1982 na Revista Encontros com a Civilização brasileira. Muniz tem ainda duas obras de grande valor sobre Canudos uma é a "GUERRA SOCIAL DE CANUDOS" Editado pela Civilização Brasileira e a outra é "CANUDOS A LUTA pela terra", publicada pela Editora Global.

G.S. - Que outros autores buscam resgatar esta verdade dos fatos sobre Canudos?

J.P. - Um trabalho que me vem à lembrança é o do eminente professor Ataliba Nogueira intitulado Antonio Conselheiro e Canudos. Há outros autores como o próprio livro de Rui Facó cujo título é Cangaceiros e fanáticos.

G.S. - E o professor José Calazans?

J.P. - Também é um grande estudioso de Canudos. Dentre suas obras sobre o assunto lembro-me de um livro intitulado" No tempo de Antonio Conselheiro, figuras e fatos da campanha de Canudos." Nesta obra ele traz uma resenha ou melhor uns "subsídios para a bibliografia da Campanha de Canudos" que é uma excelente orientação para quem quer estudar esta temática.

G.S. - E qual sua opnião sobre a visão que Euclides da Cunha expressa sobre Canudos?

J.P. Euclides da Cunha é inegavelmente um gênio e sua obra os Sertões é considerada um marco na história, na antropologia, na sociologia e na literatura brasileira. Entretanto na qualidade de correspondente da guerra de Canudos deu uma interpretação daqueles fatos e da própria figura do conselheiro, hoje muito questionada. É evidente que a Leitura de Os Sertões deve ser como obrigatória para quem quer estudar Canudos.

G.S. - E por que Canudos Hoje? Por que retomar este tema Hoje?

J.P. - Nos fins do século passado Canudos era inicialmente uma fazenda abandonada, às margens do rio Vaza Barris e Antonio Cônselheiro após uns vinte anos de pregação e de caminhada pelo Nordeste, parou naquele local a fim de cultivar aquelas terras e dividir a produção com os que participavam daquele trabalho. A experiência de Canudos se desenvolveu tão bem que chegou a se construir cerca de doze casas por semana. Sua população chegou a 25.000 habitantes. Observa-se que Salvador na época devia ter cerca de 100 mil habitantes. Esta experiência foi temida pelos poderosos da época representados pelo poder político, pela opinião pública pela Igreja Católic e pelas Forças Armadas. O massacre da Guerra de Canudos foi uma grande injustiça cometida contra aquela comunidade de camponeses que viviam honestamente de seu trabalho. O Brasil tem um dívida enquanto a nação a reparar com esta parcela da sociedade o homem do campo de ontem e de hoje.

G.S. - E é este então o sentido do Novo Movimento Histórico de Canudos?

J.P. - Exato. Como muito bem indagam os Organizadores da IV* Missa pelos Mártires de Canudos, o que se pode fazer concretamente para que a violência contra o homem do campo que vem de todos os lados seja evitada? Este é um desafio de todos os que ainda acreditam nos valores da justiça, de fraternidade, que só adquirem sentidos se concretizadas em ações, tais como o próprio Conselheiro fez a partir de sua situação histórica.

QUARTA **MISSA** PELOS MÁRTIRES **DE CANUDOS**

Antônio Conselheiro – Morto — Foto – Flávio de Barros / outubro 1897 – Reprodução – Antônio Olavo

TELEVISÃO

RTA - CANAL 2

06:15h - Padrão a Cores
06:30h - RTA Bom Dia
07:30h - Desenhos Animados
07:50h - Telecurso 1° Grau
08:05h - Telecurso 2° Grau
08:20h - TVE Escola
08:50h - Sítio do Pica-Pau Amarelo
09:20h - Canta Conto
09:50h - Supertelinha
10:20h - Reino Selvagem
10:50h - I Love You
11:20h - História de Quem Fez a História
11:50h - Telecurso 1° Grau
12:05h - Telecurso 2° Grau
12:20h - Diário da Constituinte
12:30h - TVE Escola
13:00h - Sítio do Pica-Pau Amarelo
13:30h - Canta Conto
14:00h - Supertelinha
14:30h - Reino Selvagem
15:00h - I Love You
15:30h - História de Quem Fez a História
16:00h - Viver
16:30h - Sem Censura
19:30h - Telenotícias
20:00h - RTA Esporte
20:30h - Diário da Constituinte
20:35h - Tempo de Esporte
21:30h - Teatro na TV
22:30h - Brasil Notícias
23:15h - 1987 - Telejornal
00:15h - Encerramento da Emissora

TV SERGIPE - CANAL 4

06:30h - Telecurso 1° Grau
06:45h - Telecurso 2° Grau
07:00h - Bom Dia Brasil
07:30h - Bom Dia Brasil
08:00h - Xou da Xuxa
12:20h - Diário da Constituinte
12:25h - Noticiário Local
12:40h - Globo Esporte
13:00h - Hoje
13:25h - Vale a Pena Ver de Novo
14:20h - Sessão da Tarde. Filme: O Tesouro do Barba Azul
16:20h - Sessão Aventura
17:20h - Sessão Comédia
17:55h - Bambolê
18:50h - Brega & Chique
19:40h - Diário da Constituinte
19:45h - Noticiário Local
20:00h - Jornal Nacional
20:30h - O Outro
21:25h - Terça Nobre - Uma Armação nas Estrelas
22:25h - Laços de Sangue
23:20h - Jornal da Globo
23:50 - Globo Economia
23:55h - Noticiário Local
00:05h - Sessão Western. Filme: O Retorno de Ringo

FILMES NA TV

SESSAO DA TARDE

O TESOURO DA BARBA AZUL

Título Original: **Moonfleet**
Nacionalidade: Americana
Ano de Produção: 1955
Direção : Fritz Lang
Elenco : Stewart Granger, George Sanders, Joan Greenword, Viveca Lindfors, John Whitely, Liliana Montevecchi, Sean McClory, Melville Cooper, Alan Napier, John Hoyt.
Inglaterra, 1760. Uma viúva agonizante manda seu filho de 10 anos - John Mohune (Whitely) - ao encontro de seu antigo amante, Jeremy Fox (Granger). O menino acaba caindo nos esconderijos subterrâneos dos contrabandistas de Fox, que aceitam tomar conta de John, apesar da oposição de sua atual amante, Minton (Lindfors).

HOJE GLOBO DE OURU

O Globo de Ouro, inicialmente previsto para ser exibido no último dia 15, foi transferido para Terça Nobre hoje dia 29 de setembro. O programa conta com as participações de Tom Jobim, lançando um novo disco, além de Ivan Lins, Nico Resende, Bezerra da Silva, Dominó, Roupa Nova, Adriana, Lobão, Sandra Sá e Lulu Santos.

Globo de Ouro tem direção de Denis Carvalho; produção musical de Sérgio Carvalho; coordenação de produção de Márcia Lopes Sandrin; redação de Bernardo Vilhena.

O episódio desperta o antigo ciume de Minton pela mãe do menino (Greenwood), e ela acaba traindo o contrabandista, Cor. 83.

SESSÃO WESTERN

O RETORNO DE RINGO

Título Original: **The Return of Ringo**
Nacionalidade: Italiana
Ano de Produção: 1965
Direção: Ducio Tessari.
Elenco: Giuliano Gemma, Fernando Sancho, Louella De Luca, Nieves Navarro, Antonio Casas Pagliarito.
Ao fim da Guerra Civil americana, um ex-soldado sulista Ringo (Gemma) volta para sua terra e tem de combater os bandoleiros que ameaçam seus amigos. Cor. 96'.

HOJE - NA MELHOR SALA DA CIDADE - A SUA

ELAS PLANEJAVAM FUGAS INCRÍVEIS PARA NÃO SEREM SUBMETIDAS A FÚRIAS DEGRADANTES NO CÁRCERE!

VOCÊ PODE NÃO ACREDITAR ... MAS ISTO REALMENTE ACONTECEU!

com HENRI PAGNONCELLI · LEONARDO JOSE · ZENITH PEREIRA · MARLI MENDES
SILVIA CARVALHO ADELE MALHEIROS · NEDIRA CAMPOS · IBANEZ FILHO
BRENO BONIN · GILSON MOURA · PAULO GUARNIERI no papel de Sérgio
direção: MICHELE MASSIMO TARANTINI uma produção: RPA BRASIL
distribuição: SELEÇÃO OURO/ART FILMS

VOCÊ ALUGA ESTE FILME NA

VIDEO LOCADORA

Rua Vila Cristina esquina com a Rua de Campos

Classificados GS

Para vender, comprar ou trocar...

o que você quiser!

Classificados GS
ANUNCIE Fone: 222-4405

JIVALDO
CORRETOR DE IMÓVEIS
CRECI 300 - 16ª RG/SE
Rua João Pessoa, 320 - Edf. Cidade de Aracaju - 1º andar - sala 111 - Centro. Fone: 224-7034 / 231-3668.

VENDE*

— CASAS:
— Nos Conjuntos Orlando Dantas, JK, Bela Vista, Augusto Franco e Leite Neto (CHAVES); Costa do Sol e Médici II (QUITADAS).
— Na Luzia c/3/4 (01 suite), e demais dependências.
— APARTAMENTOS:

— Apartamento Cond. Pousada Verde, c/3/4 e demais dependências (QUITADO). PREÇO Cz$ ..... 1.000.000,00.
— Apartamento no Edf. Ouro, c/3/4, e demais dependências. Preço da Chave: Cz$ 800.000,00.
— Apartamento no Edf. Amadeu Mozart, c/3/4, (01 suite), e demais dependências. PREÇO DA CHAVE: Cz$ 750.000,00.

ALUGA:

— Casa na Atalaia Velha c/3/4 (01 suite), sala, copa-cozinha, varanda, WC Social, Garagem, área de lazer, dependência P/ Empregada, área de serviço, canil, quintal, etc. OBS: Casa Mobiliada (Móveis em todos os comôdos), Telefone Instalado. PREÇO Cz$ 35.000,00.
— Casa no Santo Antônio c/2/4, e demais dependências. PREÇO Cz$ 5.000,00.

— Apartamento no Edf. Iate c/3/4 (01 suite), e demais dependências. PREÇO Cz$ 20.000,00.
— Apartamento no Jardim das Orquídeas, c/3/4, e demais dependências. PREÇO Cz$ 8.000,00.

SIBRADIL

Máquinas de Costura Industrial para confecções.
Máquina Overlock e Interlock — 3 a 5 fios.
Máquina Colareti: para Jeans, Malhas, Lycra de 2 a 3 agulhas.
Máquinas Industrial reta.

Máquina de Corte de 8 a 15 polegadas.
Garantia total, entrega em toda parte do Brasil, assistência técnica, — 021—255
Ligue — 021—255—8748

IMOBILIÁRIA E CONSTRUÇÕES LTDA
RUA JOÃO PESSOA, 320 SALA 814
8º ANDAR ED. CIDADE DE ARACAJU
TEL. 222-7326 CRECI. Nº 22

Aluga-se uma casa com 15 metros de frente, 5 quartos, sendo 1 suite, piscina com água tratada, Telefone, armários embutidos, cozinha completa com fogão e geladeira e armários, garagem para 10 carros com cobertura, ar condicionado na suite, bar com armários na orla da piscina. Localizada as margens da Av. Desembargadodr Maynard. Aluguel CZ$ 20.000,00.

Vende-se lotes de 5000 m2 vizinho ao Country Clube com água e Luz, facilitado até 10 pagamentos sem reajuste Preço Cz$ 120.000,00.

Vende-se um Sítio em Itaporanga as margens da BR 101 no povoado Duro, com casa, água e luz elétrica, medindo 21 tarefas com várias fruteiras. Preço Cz$ 600.000,00.

Vende-se casa em local comercial, vizinha a casa do fio Av. João Ribeiro, medindo 5x50 preço Cz$ 1.500.000,00.

Vende-se um lote para chácara em Itaporanga no povoado Tabocas medindo 10.000m2 as margens da BR 101 Preço Cz$ 50.000,00.

Vende-se chave de um Apt° Ed. Teofilo Dantas, Rua Sto. Amaro com 2 quartos, Preço Cz$ 450.000,00.

Vende-se um lote de terreno para construção no Joia da Praia local previlegiado, lado da sombra medindo 20x30 entre mansões. Preço Cz$ 1.000.000,00.

Vende-se um terreno para ... ção em Atalaia próximo ... do banese, medindo 12x... Cz$ 250.000,00.

Vende-se casa Nova com ... garagem, dependências de ... dos, localizado no Pontos ... do Parque Diamente, com ... mento total Preço Cz$ ...

Vende-se uma chácara ... laia Nova, em frente ao ... dindo de frente 125m por ... te a fundo, com 120 ... coqueiros botando, com ... de alvenaria Nova, certidão ... escritura.
Preço Cz$ 600.000,00

Vende-se uma casa medindo ... as margens da Av Desembargador Maynard com 5 quartos, ... dependências de empregada ... pletas, garagem para ... Piscina com tratamento ... móveis existentes. Preço ... Cz$ 2.000.000,00.

Aluga-se casa com 12 ... frente, com 4 quartos sendo ... pregados, 2 salas, varanda, ... coberta nos fundos, telefone ... lizada as margens da Av. ... Fontes. Aluguel CZ$ 15.000,00

Loteamento COUNTRY ... Vizinho ao Country com água ... falilitado até 10 pagamentos ... reajuste, restam poucos ... Preço Cz$ 120.000,00 Cz$ ... de entrada e 10 pagamentos ... 10.000,00 mensal sem reajuste.

1ª IGREJA BATISTA DE ARACAJU

DOMINGO
09:00 hs. - Escola Bíblica
10:00 horas - Culto Doutrinário
18:45 horas - Escolas de Missões
20:00 hs. - Culto Evangelístico
TERÇA-FEIRA
19:30 horas - Estudo Bíblico
QUARTA-FEIRA
05:30 hs. - Culto Matutino
19:30 hs. - Culto de Oração e Louvor
SEXTA-FEIRA
16 hs. - Jornada de Orações
19:30 hs. - Culto Evangelico (Congre.)
SÁBADO
19:30 hs. - Culto Evangelistico

VENDE-SE restaurante na melhor área da Atalaia bem frequentado. A Tratar pelo Fone: 223-2594.

VENDE-SE OU TROCA-SE, uma Draga Modelo VM, de "5", com motor Perkins, Diesel, de 4 cilindros, refrigeração a água.
Tratar com o Sr. Augusto Novais, pelo Telefone 224—5061, no horário comercial.

Vendo máquina overlock industrial de 3 fios semi-nova tel. 221-3268. Falar c/Mary ou Jack preço CZ$ 130.000,00

VENDE-SE Um Consultório Odontológico completo com armário, mesa Auxiliar, Raio X, Etc.
A Tratar pelos Telefones: 221-2125, 222-5744

Haiti
Centro de Beleza
UMA BELEZA DE LUGAR

Cortes, permanente, reflexos, estética facial e corporal, sauna, ducha, bandagem, forno, massagem, depilação e banho-de-noiva.

Proprietária: MARIA JOSÉ
Rua Urquiza Leal, 14
Telefone, 222-5998
Aracaju-Se.

ARACAJU

15,17,19,21:00 HORAS

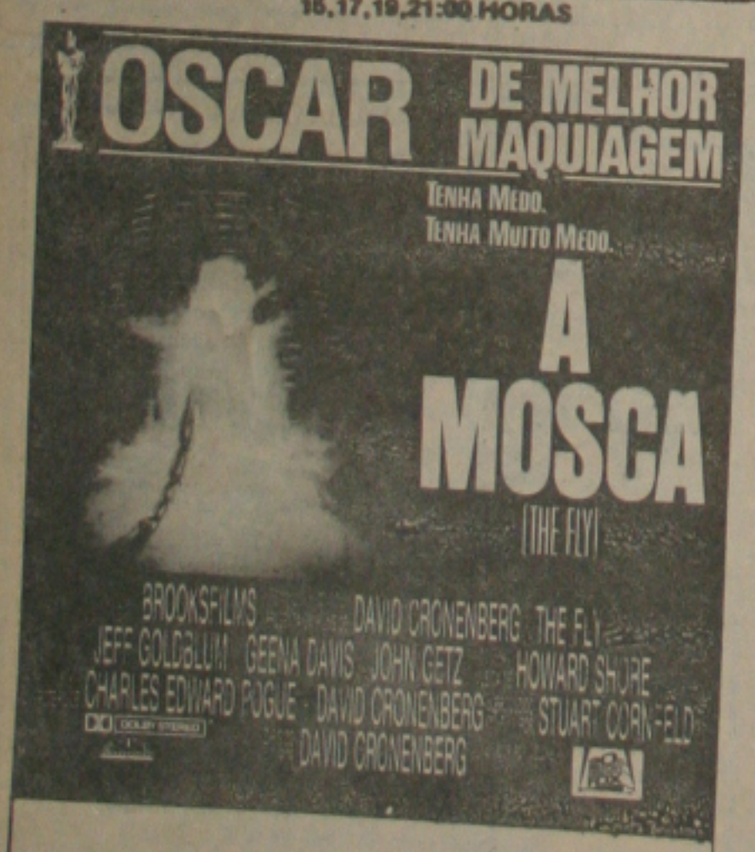

RIO BRANCO

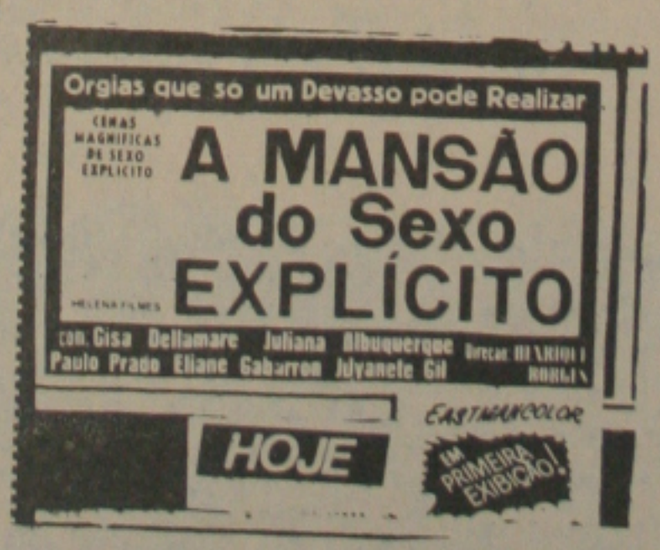

CINE PALACE

15,17,19,21:00 HORAS

Consultório Jurídico

Esta coluna é um brindade da Gazeta de Sergipe e da Revista Imposto Fiscal. O leitor que desejar efetuar sua consulta deverá endereçá-la para o anúncio constante no rodapé desta página.

FINSOCIAL

QUAL É O REGULAMENTO DA CONTRIBUIÇÃO PARA O FUNDO DE INVESTIMENTO SOCIAL - FINSOCIAL?

Resp.: É o Decreto nº 92.698, de 21 de maio de 1986.

QUEM SÃO OS CONTRIBUINTES DO FINSOCIAL?

Resp.: São:
I- As Empresas Públicas ou Privadas que realizam vendas de mercadorias;
II- As Empresas Públicas ou Privadas que realizam venda exclusivamente de serviços;
III- As empresas Públicas ou Privadas que realizam venda de mercadorias e de serviços;
IV- As Instituições Financeiras;
V- As Sociedades Seguradoras; e
VI- Demais empresas definidas como Pessoa Jurídica ou a elas equiparadas pela legislação do Imposto de Renda,, ainda que imunes ou isentas desse imposto.

AS MICROEMPRESAS SÃO CONTRIBUINTES DO FINSOCIAL?

Resp.: Não. A partir de 28 de novembro de 1984, estão isentas da contribuição para o FINSOCIAL as microempresas, definidas como tal na Lei nº 7.256, de 27 de novembro de 1984 (art. 11 item I).

EM QUE CONDIÇÕES A MICROEMPRESA PERDE O DIREITO A ISENÇÃO DO FINSOCIAL?

Resp.: As microempresas que deixarem de preencher as condições para seu enquadramento do regime da Lei nº 7.256, de 27 de novembro de 1984, ficarão sujeitas ao pagamento da contribuição para o FINSOCIAL incidente sobre o valor da receita que exceder o limite fixado para a isenção, bem assim sobre os fatos geradores que vierem a ocorrer após o fato ou a situação que tiver motivado o seu desenquadramento (art. 12).

EM QUE SITUAÇÃO AS SOCIEDADES COOPERATIVAS ESTÃO ISENTAS DA CONTRIBUIÇÃO PARA O FINSOCIAL?

Resp.: As sociedades cooperativas que obedecerem ao disposto na legislação específica, estão isentas da contribuição para o FINSOCIAL tão somente quanto aos atos cooperativos próprios das suas atividades (Lei nº 5.764/71, art. 111).

OS VENDEDORES VAREJISTAS DE CIGARROS, SÃO CONTRIBUINTES DO FINSOCIAL?

Resp.: Sim. Mas, são responsáveis pela contribuição devida pelos revendedores varejistas, os fabricantes de cigarros.

OS VAREJISTAS DE DERIVADOS DE PETRÓLEO E ÁLCOOL ETÍLICO HIDRATADO PARA FINS CARBURANTES, SÃO CONTRIBUINTES DO FINSOCIAL?

Resp.: Sim. Mas, são responsáveis pela contribuição por eles devida, os distribuidores de tais produtos.

QUAL O PERÍODO-BASE DE INCIDÊNCIA DA CONTRIBUIÇÃO PARA O FINSOCIAL, COM BASE NA RECEITA BRUTA?

Resp.: O período-base da incidência da contribuição, devida com base na receita bruta, é o mês em que haja sido auferida, aplicando-se a mesma norma às instituições financeiras, a sociedade seguradoras e a entidade a elas equiparadas.

VENDO MÁQUINA OVERLOCK INDÚSTRIA YAMATO, 3 FIOS OUTRA DE CORTE 10 POLEGADAS. TEL: 021—8838.

VAMOS VIVER SEM VIOLÊNCIA

"Fundação Aperipê-Novas perspectivas"

Desde janeiro de 1985, quando iniciou suas atividades de rádio e teledifusão, até a presente data, o que se tem notado na RTA (Rádio e Televisão Aperipê) foi uma crescente evolução, que vai desde a qualidade de imagem, até a criatividade e seriedade dos programas por ela produzidos e veiculados.

São muitos os projetos para a implantação de novos programas. O final deste ano e o início de 88 prometem uma série de estréias locais. Sergipe estará cada vez mais presente na programação do canal 2.

Graças à capacidade demonstrada por aqueles que nela atuam, fazendo com que seja considerada uma das emissoras educativas mais bem estruturadas do norte-nordeste, a Fundação Aperipê foi escolhida como sede de um curso promovido pela FUNTEVÊ (Fundação Centro Brasileiro de TV Educativa), a fim de treinar e aperfeiçoar técnicos de rádios e Televisões educativas, nas áreas de produção e operação. Alguns dos cursos a serem ministrados são os de Programação, Direção de TV, Operador de Câmara, Sonoplastia, Edição de VT, além de várias outras qualificações de extremo interesse para profissionais de rádio e televisão.

Até o momento, os Estados que foram selecionados para tomar parte no treinamento são: Alagoas, Amazonas, Bahia, Mato Grosso do Sul, Pará e Pernambuco.

O início do curso está previsto para a segunda semana de outubro do corrente ano, com uma duração de 10 dias e, segundo se espera, deverá constituir um marco para todas as emissoras que dele tomarem parte pois, a partir desse treinamento, surgirão profissionais mais bem preparados para elevar, sensivelmente, a qualidade dos programas veiculados pelo SINRED (Sistema Nacional de Radiodifusão Educativa). Como consequência natural do evento, deverá ocorrer uma maior integração entre as emissoras educativas envolvidas, fato que só trará vantagens para ouvintes e telespectadores.

Sergipe ganha medalha de Bronze, no turismo

Nos últimos seis meses o trabalho desenvolvido na áreas de turismo tem revelado resultados fascinantes para o Estado de Sergipe. Visto hoje como um dos maiores pólos turísticos do País, Sergipe desperta o interesse dos turistas. Mas, para chegar a esse ponto - afirma o presidente da Emsetur, Luiz Eduardo Costa, é preciso raça e coragem para furar os bloqueios de pólos já consolidados.

—Tem recompensado esse esforço - salienta o Presidente da Emsetur, ao anunciar que a campanha "Vá a Sergipe via Banese" acabou de receber a medalha de Bronze do Prêmio Colunistas, numa promoção nacional.

É mais um resultado positivo que coleciona o Estado de Sergipe dentro da sua nova política de Turismo, desenvolvida pelo governador Antônio Carlos Valadares - assegura Luiz Eduardo Costa, certo de que "Sergipe inevitavelmente, em pouco tempo, estará no bloco dos principais pólos turísticos do Brasil"

Centro de Criatividades 'Governador João Alves Filho'

O Centro de Criatividade e SEEC/FUNDESC, estarão promovendo no próximo dia 1º de outubro, às 16:00 horas, na Sala Mestre Ollvio Mathias a abertura da Mostra, e "Modernismo", que aborda o movimento Modernista na Arte Brasileira.

A mostra que faz parte do Projeto Arte Brasileira, organizado pela FUNARTE, e que vem relatando a trajetória das Artes Plásticas no País através de fases e movimentos, discute agora, o período Modernista, com seu caráter revolucionário, antepondo-se ao Academismo, buscando uma identidade Nacional.

Acompanhando a exposição, a Funarte organizou um catálogo em cromos a cores e textos críticos, com o conteúdo da mostra. O mesmo poderá ser adquirido ao preço simbólico de Cz$ 30,00 cruzados.

Período da Mostra: 1º à 15 de outubro
Local: Centro de Criatividade "Gov. João Alves Filho"
Sala Ollvio Mathias.

III encontro sergipano de corais

A Universidade Federal de Sergipe nos dias 03 e 04 de outubro próximo estará realizando o III ENCONTRO SERGIPANO DE CORAIS, sob o patrocínio do Ministério da Educação e Cultura, Fundação Nacional de Arte, e apoio cultural da Secretaria de Esporte e Lazer do Estado de Sergipe e Igreja Assembléia de Deus.

O evento já consagrado pela opinião pública, é uma realização da PROEX/CULTART/Coordenação Música e Artes Cênicas.

A programação abrangerá 20 (vinte) Corais sendo nove de Aracaju, três da Bahia, um de Fortaleza, dois de Pernambuco, dois de Brasília, três de Minas Gerais, um do Rio Grande do Norte e o Madrigal da Universidade Católica de Salvador.

O Encontro será aberto com um recital da CAMERATA DE VIOLÕES da Universidade Federal de Sergipe sob regência do maestro Antonio Alvino Argollo.

SUPER INTERESSANTE para satisfazer a curiosidade em todos os níveis

Por que uma garrafa de Coca-Cola aberta não perde o gás se se colocar o cabo de uma colher em seu gargalo? Como a teoria dos quanta permitiu o desenvolvimento do computador pessoal? Existiu mesmo o famoso cavalo de madeira da Guerra de Tróia? Por que a bússola aponta para o Norte? As respostas a estas e muitas outras perguntas envolvendo o conhecimento e a ciência em geral são o objetivo de "Superinteressante", a nova revista mensal da Editora Abril, que chega às bancas 29 de setembro (hoje).
tembro.

Em 90 páginas redacionais, reportagens, artigos e inúmeras seções fixas tratam mensalmente de satisfazer à curiosidade dos leitores em todos os níveis, "Pretendemos mostrar, de forma viva, como as aquisições científicas estão presentes em nosso dia-a-dia" afirma Almyr Gajardoni, diretor de redação de "Superinteressante".

A matéria da capa do nº 1 é "A Revolução dos Supercondutores", que podem fazer um trem andar sem rodas, levar energia elétrica de Itaipú até a Amazônia e propiciar o surgimento dos computadores pessoais. "Tróia, a guerra sem fim", discute se de fato a guerra existiu, se a causa foi mesmo o rapto de Helena e até põe em dúvida a existência do cavalo de Tróia, a partir de recentes pesquisas históricas e arqueológicas. "Tratado geral das borboletas" examina as espécies brasileiras e explica que são as escamas que concentram a cor nas asas das borboletas azuis, por causa da decomposição da luz solar sobre as arestas das finíssimas ranhuras que apresentam. "O capítulo natureza", informa Almyr, "será sempre brasileiro".

Além disso, "Superinteressante" terá várias seções fixas, como: "Dito & Feito" (frases de personalidades e cientistas), "Grandes Idéias" (matérias curtistas), "Notícias" (notas contemporâneas), "Perguntas" (reservado para dúvidas e curiosidades dos leitores, "Superdivertido" (brincadeiras, jogos e palavras cruzadas tridimensionais); e "livros" (resenhas de livros fundamentais sobre ciência, tecnologia e cultura).

O astrônomo Ronaldo Rogério de Freitas Mourão, diretor do Museu de Astronomia e Ciências Afins da CNPq, assina, em todos os números, a coluna "Telescópio". E o professor de matemática da USP Luiz Barco é responsável pela coluna "Dois Mais Dois". O primeiro número traz, ainda, um completo perfil de Leonardo da Vinci, o homem de todos os instrumentos. É um encarte de 16 páginas, onde se mostra visualmente a progressão do número 10 elevado à décima potência. São 16 fotografias que vão sendo ampliadas de 10 em 10 (10^{10}, 10^{9}, 10^{8} e assim sucessivamente). É extraordinária: começa com uma visão do Universo e termina numa célula da mão de um homem.

HOJE - NA MELHOR SALA DA CIDADE - A SUA

VOCÊ ALUGA ESTE FILME NA
VIDEO LOCADORA
Rua Vila Cristina esquina com a Rua de Campos

Cortes, permanente, reflexos, estética facial e corporal, sauna, ducha, bandagem, forno, massagem, depilação e banho-de-noiva.

Proprietária: MARIA JOSÉ

Rua Urquiza Leal, 14
Telefone, 222-5998
Aracaju-Se.

CARLOS CORREA

Um encontro de alto quilate: José sete Aragão - Gerente do Hotel S Sérgio Souza - Gerente da Edite Nobre Filho - Gerente Reg. da Edi

há entre-nós

Hoje é comemorado o Dia do Anunciante. Também o Dia do Petroleiro e o Dia do Professor de Educação Física.

*****

Quem vivenciou ontem mais uma primavera, foi o Jornalista **Raimundo Luiz da Silva** Em tempo os nossos parabéns!

*****

Mas quem está mais velho na data de hoje, é o advogado militante Artur da Silva Ribeiro. Ao companheiro os nossos votos de parabéns.

*****

Encerra-se hoje, os Jogos da Primavera, considerado o maior evento da classe estudantil. O Colégio Castelo Branco e o Arquidiocesano foram os grandes vencedores. A surpresa ficou com o Gracco Cardoso.

*****

Em grande estilo, pintando no pedaço da rua Araué, 383 (centro), DELÍRIO. O local ideal do encontro informal e deliciar Saladas, Pratos Frios, Sanduiches, Sorvetes, Batatas Fritas, Sucos e o tradicional Chopp geladinho. Confira!

******

Nesta quarta-feira (amanhã), está se apresentando no Hotel Parque dos Coqueiros, às 20h30min., o **Concerto de Guitarra Portuguesa**, com o maestro Manuel Marquês, numa promoção do Governador Antonio Carlos Valadares, EMSETUR e Hotel Parque dos Coqueiros, apoio do Centro de Turismo de Portugal no Brasil e TAP.

*****

No Sergipe Country Clube avistei no último domingo curtindo aquele churrasco os casais Dr. José Gomes e Iara, Antonio Carvalho e esposa, Dr. Alcivan Menezes e esposa, Dr. Gladston Batalha e esposa, Oscalito (Presidente do Clube) e esposa, Dudu e esposa, para só citar estes.

******

Pintando nos agitos da city, as dondocas Andréa D'Luca e Kátia Mayhart. Um beijão pra vocês garotonas.

******

O advogado Leopoldo Souza (leia-se Ministério do trabalho), reuniu alguns amigos e convidados em sua residência no último sábado e comemorou em grande estilo, a passagem do Cosme e Damião e o aniversário do seu filho Leopoldo Junior. Por lá viam-se o Promotor de Justiça Celso Leó e esposa, Roberto e sara, Osmundo e Joelina (leia-se fábrica de Móveis São José), Dr. Valter Santos e esposa Drª Valdira Santos, para só cita estes.

******

A propósito de Lepoldo Souza, dentro em breve em sua residência será inaugurada a Casa de Doces, Pizza e Lazanha, além do gostoso licor, a fim de atender aos moradores do Indio Palentim e adjacência. É uma boa!

******

O Engenheiro Sérgio Santana (Diretor da EMURB), comemorou com muita pompa, o seu natalicio no último sábado na Chácara do Prefeito de Aracaju Jackson Barreto. O natalicio foi dos mais concorridos e não faltou Scolt, Chopp e muito churrasco.

******

Entre os que marcaram presença no niver de Sérgio Santana avistei, Dr. Benedito Figueiredo (Vice-Governador) e Drª Creuza Figueiredo, Reinaldo Moura e esposa, Rosa Freire e esposo Euvaldo Freire, Eugênia Freire e Esposo Ivan Santana, Cristina Souza, Deisy Monte, Rosangela Menezes, Lânia Duarte, Lia, Tadeu, Sandra, Genelicio Barreto e esposa, Joacy Barreto, Nael Belém e esposa Eliane Barreto, Dr. Sérgio Tavares esposa e filhos, José Carlos Quitino de Moura, Marcélio Bomfim, Gilvan Manoel, Dr. Pita Falcão e esposa, Dr. Eraldo Deda e esposa, Dr. Jacinto Filho, Profª Neulzice Barreto, para só citar estes.

******

Mas a festa de Sérgio Santana não ficou só nisso, O Trio Corpo & Alma, do Hotel Parque dos Coqueiros marcou presença e deu aquele show musical.

ENCONTRO DOS COLUNISTAS SOCIAIS

Logo mais às 21:00 horas, no Cartier Latin - Grande Hotel, os Colunistas Sociais de Aracaju, estarão reunidos para receber toda programação do **Encontro de Colunistas Sociais do Nordeste** além de alguns convidados de outros Estados.

O evento será realizado no próximo dia 10, às 21:00 horas no Salão de Convenções do Hotel Parque dos Coqueiros, com a presença da atriz e cantora (transformista), Valéria, que fará sua apresentação em monumental espetáculo.

Os ingressos já estão à venda em vários pontos da cidade, ao preço de 200 cruzas. Confira!

NASCEU

Nasceu na última sexta-feira, a robusta criança Leilane Matos, filha do casal Eduardo/Filadelfa Matos. O nascimento ocorreu às mil maravilhas na Clínica Santa Helena, trazendo mil felicidades para os avós Dr. Fernando Ferreira de Matos e Maria José Matos. Daqui enviamos os votos de parabéns ao casal e os avós coruja.

O garoto **Everton Costa Carvalho**, o mimo do casal Eline/Joel Batalha, vivenciando os seis aninhos de vida.

UM LIVRO IMPORTANTE: GEOGRAFIA TURÍSTICA DO NORDESTE

Os autores são: José Carlos Regueira da Silva e Waldja Correia Araújo. Eles são da equipe de ténicos da Sudene e este livro "Geografia Turística do Nordeste" assume, sem dúvida, um espaço defintivo no estudo e compreensão da relação Turismo-Geografia em toda nossa região.

Cada vez mais a indústria turística precisa de esforços e doações no sentido de possibilitar o entendimento científico e cultural de sua finalidade. Eis um trecho da abertura do livro, escrito pelos autores:

—O Turismo é uma atividade de importante para as regiões subdesenvolvidas tanto quanto plantar, colher e manufaturar. Quando se ampliam os fluxos turísticos, a demanda por produtos agrícolas e industriais e pelos serviços também se amplia: é preciso atender ao turista e ao consumidor local, que, ao auferir, maior renda, porque a oferta de empre cresceu, passa a demandar mais bens e serviços.

Com certeza.

SEMANA PORTUGUESA COMEÇA AMANHÃ

4ª-feira
20:30hs - Concerto de Guitarra Portuguesa com o Maestro Manuel Marquês, seguido de Abertura da Exposição e Coquetel;
5ª-feira
15:00hs - Abertura da Exposição de Artesanato, Livros e Quadros;
17:00hs -. ENCONTRO CULTURAL BRASIL-PORTUGAL
Tema: Gonçalves Dias e Alexandre Herculano
Palestrante: Prof. Antonio Soares Amora
Local: Auditório do HPC.
20:30hs - Jantar com Show de Guitarra com Manuel Marquês.
Preço por pax CZ$ 800,00
6ª-feira
15:00 - EXPOSIÇÃO;
17:00hs - Apresentação do vídeo de tugal e arredores;
20:30hs - Jantar com show dos Fado Glória de Lourdes e Mário Rocha;
Sábado
10:00hs - EXPOSIÇÃO;
17:00hs - Encerramento da Exposição
20:30hs - Jantar com show dos Fado Glória de Lourdes e Mário Rocha apresentando a tradicional "DESGARRADA";
Domingo
13:00hs - Almoço de Despedida.

TECHNOS GANHA MÉRITO LOJISTA PELA TERCEIRA VEZ CONSECUTIVA

Em pesquisa realizada entre mais de 30 mil lojistas do ramo relojoeiro de todo o País, através da Confederação Nacional de Diretores Lojistas, a Technos foi apontada como "o melhor fornecedor de relógios do Brasil", o que lhe valeu a consagrada premiação "Mérito Lojistas/87".

Esta já é a terceira vez consecutiva que a Technos é destacada pelos lojistas, o que comprova a seriedade e profissionalismo com que a empresa atende seus clientes.

Euniro Farah, Diretor Comercial da Technos, recebeu em Salvador no dia 27 de setembro, o troféu criado pelo artista plástico Gustavo Nakle, que simboliza a deusa da fortuna em solenidade durante o 28º Congresso Nacional de Lojistas, no Centro de Convenções da Bahia.

EXCURSÃO A MACEIÓ

Três dias em Maceió, com todas as mordomias de um verdadeiro marajá. Este é o título do programa elaborado pela Papagaios - Agência de Viagens Ltda, para o fim de semana prolongado de outubro, com o feriado do dia 12.

Neste pacote, com hospedagem e alimentação no Sobral Praia Hotel - três estrêlas - constam ainda: city-tour, passeios turísticos pelas praias do Francês, Barra de São Miguel, Guaxuma, Garça Torta, Mirante da Sereia, Jacarecica e Sonho Verde.

A excursão será em confortáveis Tribus, da Itapemirim, com suspensão a ar, para tornar este passeio muito mais gostoso e agradável. Tão bom quanto esta excursão, é o preço: Cz$ 5.400,00 por pessoa, financiamento direto da Papagaios Tour.

As reservas poderão ser feitas através da loja de passagens, localizada na avenida Hermes Fontes, 838 ou pelos telefones: 224-7518 e 224-7252 com Darlene Lermen, Cacau Barbosa e Ricardo Montalvão.

GARCIA LEITE RECEBE TÍTULO DE "AMIGO DO EXÉRCITO"

O conhecido causídico Carlos Alberto Garcia Leite, militante do Foro Sergipano há mais de uma década, ex-Sargento do Exército Nacional, foi agraciado com uma condecoração de benemérito do Serviço Militar. Garcia Leite já é "Amigo da Marinha", onde exerce as funções de Secretário da Sociedade dos Amigos da Marinha de Sergipe, tendo recentemente participado, representando a Capitania dos Portos de Sergipe, do I Congresso do Poder Naval, realizado em São Paulo-SP. Atualmente, o Dr. Garcia Leita, está cogitado pelo PMDB, a retornar à Prefeitura Municipal de N.S. do Socorro, com o apoio do Senador Albano Franco, Deputado Federal Antonio Carlos Franco, industrial Idalito de Oliveira e Dr. José Carlos Teixeira. Garcia Leite, foi Prefeito de Socorro pelo Partido da Revolução de 1964 a ARENA, quando desempenhou com intenso brilhantismo a presidência da Junta do Serviço Militar de N.S. do Socorro, oportunidade em que foi bastante distinguido pelo Exército.

Na foto, o Dr. Carlos Alberto Garcia Leite, recebe a comenda de "Amigo do Exército", do eminente Coronel do Exército Nacional GILDO SILVEIRA MENDONÇA, Chefe da 19ª Circunscrição do Serviço Militar e como Oficial mais antigo, Comandante da Guarnição Federal do Estado de Sergipe.

Sempre colaborando com os militares, o Dr. Garcia Leite acaba de nos enviar um exemplar dos estatutos da SOAMAR de Sergipe, um trabalho de restauração a acoplamento de sua lavra.

DE BULA-VERÃO DESESTRUTURA E CONSCIÊNCIA NUMA SÓ COLEÇÃO

Apostando com tudo no novo comportamento jovem, ou seja, na retomada de consciência, Vide Bula criou muitos modelos no estilo ousado que sempre foi a marca tônica.

A linha "dark cream" que revisita o "dark" na modelagem, dá um tratamento de lavagem diferente aos tecidos. As cores pastéis e envelhecidas predominam.

Brincando com a moda, foi criada a linha "Secretária dos anos 90", composta por todas as peças básicas usadas em uma secretária, com um toque de vanguarda. Os saltos 12, os mais altos, dão o charme especial.

Românticas e apaixonada vão optar pelo novo visual das bailarinas saias e vestidos de tule em tons fortes que unem o justo ao largo, modelando o corpo e ao mesmo tempo desestruturando as formas.

As saias podem ser tanto amplas e compridas como micro, muito justas.

Os jeans e moletons são os tecidos fortes da coleção, mas a viscose estampada será utilizada na linha "Turista Americana", que apresenta conjuntos, shorts e saias.

Inspirada nos anos 50, a Vide Bula reciclou o "Sportwear" e adotou acessórios como chapéus, sapatos de bicos quadrados, óculos e boinas.

Também foram criadas gravatas "pops" de seda e meias masculinas e femininas (curtas, 3/4 e longas).

PARABÉNS PRÁ VOCÊ!!!

Os funcionários de Departamento de Comunicação — DECOM —, da Secretaria de Transportes Urbanos estão promovendo uma comemoração surpresa, para lembrar o aniversário da chefe, Kátia Cristina. Os que fazem o DECON/SETURB e a Gazeta de Sergipe parabenizam Kátia por esta data, desejando-a muitos anos de vida, desenvolvendo sempre com dedicação suas atividades o que lhe é peculiar.

SEM DISCRIMINAÇÃO

Entidades de saúde, nos Estados Unidos, propõem que qualquer pessoa que for internada, por qualquer razão, num hospital, deverá ser tratada como um potencial doente de Aids. Deve ser submetido ao exame de sangue para estabelecer uma possível presença do vírus da enfermidade do sistema imunológico.

Esta é a maneira mais fácil de controlar a doença.

OELMIR BETING

TIRO DE PARTIDA

amento com crescimento base do refinanciamento. imediata reinjeção de ça externa, os países de- não voltarão a crescer tarão a pagar. E não bas- anciar os juros. É preciso r o financiamento dos mas internos de desenvol- o, que estão engavetados rões do "déficit" público. éficit" aprofundado pelo leonino da dívida exter-

a tese desfiada pelo Minis- esser Preira, domingo à em Washington, no Comi- erino do FMI, onde 22 falam em nome dos 151 antes do Fundo. O Minis- rasileiro falou pelos 15 s devedores:

setor público responde aior parte da dívida exter- massa de juros dessa dívi- presenta mais da metade éficit" público. Já não é "deficit" que provoca a Agora é a dívida que enta o "déficit". Sem refi- mento externo, o "défi- pode ser administrado a de recessão. Ainda as- om forte drenagem de nça interna do setor priva- a o setor público. Esse de "ajustamento" reve- um grande fiasco".

"CARTA DE MINAS"

uanto instrumentos de ne- ão, em termos necessa- nte políticos, a moratória eira deve ser mantida e até ada.

inado: 7º Congresso Bra- de Economistas, em sua ação final, sábado, em Horizonte. O documento trombone de dois mil parti- tes, vanguarda de uma ca- a profissional integrada 5 mil economistas. Na ava- , da "Carta de Minas", a tória unilateral inaugurou ecanismo não convencional rganha e esse mecanismo er utilizado com sabedoria e não aconteceu até agora.

pressa está, não na ruptura passe da moratória, mas na ra do impasse da própria a, soletra a "Carta de Mi-

A VOZ DE TODOS

tonio Ermírio de Moraes ompletar dez anos corridos porta-voz credenciado dos esários do Brasil. Reconfir- como "empresário do por um colégio eleitoral de il empresários brasileiros dos os setores, mobilizados forum "Gazeta Mercantil", nio Ermírio falou pelas clas- produtoras sobre o momento ômico e a atualidade poli-

A solução para o impasse da da externa não deve ser en- da como fita de chegada, mas como tiro de largada para a reorganização da economia brasileira.,

2) Essa reorganização terá de passar, necessariamente, pelo saneamento do setor público, empolgado por uma estatocracia prepotente, sustentada por uma classe política despreparada.

3) Infelizmente, a reorganização da vida brasileira está perdendo o bonde da constituinte, que se deixou perverter pela mediocridade e pela pusilanimidade de carreiristas sem espírito público

Ultima façanha: queimar duas horas de plenário para a tentativa do banimento de Deus da Constituição do Brasil. Uma proposta que dá a medida da calhordice ideológica dos seus autores.

PARLAMENTARICE

Antonio Ermírio questiona a opção pelo Parlamentarismo "Made In Brazil".

"A escolha encaminhada pela Constituinte é evidentemente precoce. O Parlamentarismo só funciona em sociedades com avançada cultura política, sólida experiência democrática e competente estrutura partidária. Nossos partidos não são programas políticos, são projetos eleitorais. E mais: o atual parlamento não foi eleito para governar o Brasil nem os eleitores foram previamente avisados dessa possibilidade".

TUDO EXPLICITO

O povo sabe votar e votará cada vez melhor (no mais capaz e não no mais sagaz) quando o eleitor se descobrir um contribuinte compulsório embutido no consumidor desavisado. Essa revolução nos costumes políticos depende de uma simples penada de política tributária: a colocação de todos os impostos indiretos na embalagem ou na nota fiscal de todos os produtos de consumo final. Nesse dia, o cidadão brasileiro saberá quanto de dinheiro, no ato do consumo, está pagando diretamente aos governos (ou aos governantes) no litro de leite, no carro novo, na garrafa de cachaça, no par de sapatos, no bilhete de ônibus, no frasco de xarope ou até no ingresso do futebol. Um contribuinte desperto e cobrador.

Essa explicitação dos impostos indiretos nos produtos finais foi eliminada do anteprojeto da Constituição (a classe política tem instinto de conservação. Agora, uma certa emenda, ES-30.732-1, de autoria do constituinte Guilherme Afif Domingos (PL-SP), tenta recolocar esse preceito fiscal na futura ordem tributária. Hoje, em Salvador, o 26º Congresso Nacional de Lojistas vai deflagrar um movimento nacional pela incorporação da emenda ao distraído anteprojeto de Bernardo Cabral.

ABRE—CRASE — SERGIPE

O Conselho Seccional da Labre/ rase, em Sergipe, no uso de suas ribuições e de acordo com o Art. do Código Eleitoral da Labre entral, convoca eleição para o onselho Seccional a realizar-se próximo dia 21.10.87, no horário das 08:00 às 17:00 horas, estabelecendo o período de 23.09.87 a 22.10.87 para o registro de candidatos.

Aracaju, 18 de setembro de 1987

Elifio Pedrosa da Rocha Neto
PP 6 OM
Presidente do Conselho

JORNAL É CULTURA

GAZETA DE SERGIPE
FUNDADOR: ORLANDO DANTAS

Diário matutino de propriedade da GAZETA DE SERGIPE S.A.
Fundado em 13 de janeiro de 1956
Redação, Administração e Oficina: Av. Rio Branco nº 298 – Aracaju--Sergipe
Telefones: Diretoria e Departamento Comercial – (079) 222--4405
REDAÇÃO – (079) 222--4407 -- Telex: 0792429
Diretoria: Diretor-Presidente: Hélio Dantas; Diretores Executivos: Augusto Dantas e Paulo Roberto Dantas Brandão
Sucursal Brasília: (OBN) – Endereço: SDS Lote T/8 – Bloco M -- Edifício Cine Venâncio JR. 1º e 2º Subsolos. Telefones: (061) 225--6248 e 223--8468; Telex: 0612768.
Representante: SITRAL – Serviço de Imprensa, Televisão e Rádio Ltda. Matriz Rio de Janeiro: Av. N. S. de Copacabana, 664 - Galeria Menescal, Bloco A 6º andar: Telefone: (021) 256-2655/5274; Telex: 021-23475. Filial - São Paulo: Rua Augusta, 257 – 1º andar – Conjunto 12; Telefone: (011) 257--1255; Telex: 011--25474. Representantes em: Belém, São Luiz, Fortaleza, Recife, Salvador, Belo Horizonte, Curitiba e Porto Alegre.

REDAÇÃO
Editor: Paulo Roberto Dantas Brandão
Serviços Noticiosos: AG e EBN

Os artigos assinados são de inteira responsabilidades dos seus autores

GAZETA DE SERGIPE

O JORNAL DE ORLANDO DANTAS

EDITORIAL

O FIM DA ALIANÇA

Tanto o Presidente José Sarney, quanto os signatários, do PFL, do manifesto da Aliança Democrática já disseram, de público, que a Aliança acabou. Mais do que carpir o fim da costura de Tancredo Neves para viabilizar, politicamente, a transição para a democracia, o Governo partiu, de imediato, para compor com políticos fiéis, independentemente das legendas que abraçam, e com pequenos partidos que estavam fora da Aliança, como PTB e PDS, uma nova relação de forças com as quais possa segurar, dentro e fora do Congresso Constituinte, as linhas que defende. Dois pontos balizam o comportamento do Governo na atração das novas forças de sustentação: o sistema de Governo, presidencialista, e o tempo de duração do mandato do Presidente, declarado já de 5 anos. Para aceitar os novos adeptos e parceiros o Governo céde espaço de Poder e entrega cargos de primeiro e de segundo escalão, substituindo aqueles mais fracos que compõem a máquina administrativa da União.

O Partido da Frente Liberal precisava mesmo romper com o Governo, para poder esboçar um perfil que definisse alguma coisa. Nenhum partido pode sobreviver numa sociedade se não tem um papel definido, um programa claro, uma prática objetiva. O PFL estava sem os atributos que são exigidos de um partido político, porque sobrevivia da herança da Nova República, levado pela onda peemedebista e amargando o dissabor de perder em todo o País as eleições de 1986, como uma única exceção, a do Estado de Sergipe, já devidamente explicada. É certo que o PFL não vai para a oposição, nem pensa em distanciar-se do Governo. Apenas não mais terá o PMDB como parceiro, em, consequência, não tem mais que aceitar a divisão dos cargos federais, como vinha acontecendo. Sem ter que enfrentar a vigilância do seu mais forte adversário, o partido do senador Marco Maciel vai negociar, ponto por ponto, os apoios que poderá continuar dando ao Governo.

É nessa perspectiva de administração das dificuldades que o PFL deverá continuar ocupando espaços no Governo, através de Ministros e de dirigentes outros que integram o partido. É muito difícil que o PFL se retire totalmente da administração federal, ou mesmo que os atuais Ministros pefelistas entreguem seus cargos. Não há crise, nem divergências, nem qualquer impasse entre o Governo e o PFL, ou entre este e aquele. A questão é toda com o PMDB e assim está sendo entendida pelo Palácio do Planalto. O mais que pode vir a acontecer é a organização, de forma rápida e surpreendente, de um novo partido que reuna parte dos atuais peemedebistas - os que apoiam incondicionalmente o Presidente - os pedessistas, os petebistas, os liberais do PL e outros políticos, retirando do PMDB a maioria que êle detém atualmente, podendo mesmo afastá-lo, a médio prazo, do Governo. O novo partido e o PFL juntos teriam a maioria parlamentar. Precisaria ter, no entanto, também a maioria dos Estados, através do apoio dos Governadores.

Há quem esteja, a esta altura, mediando entendimentos entre os Governadores de algumas regiões e o Palácio do Planalto com vistas a neutralizar a influência do PMDB majoritário. Se tal jogada der certo, o PMDB será esvaziado por completo e ficará, com o PDT, com o PT e com os partidos comunistas, no campo restrito da oposição, recuperando a linguagem perdida com o sonho da Nova República. Visto assim, o quadro permite a conclusão de que o Partido da Frente Liberal agiu de forma pensada, estudada, para apressar uma reorganização das forças políticas de apoio ao Governo. É sintomático, por exemplo, que o Palácio do Planalto não tenha chamado o PMDB por inteiro a ocupar o espaço aberto com a retirada do PFL da Aliança Democrática. Da parte do PMDB o que se sabe é que a fragmentação a quem vem sendo submetido o partido impede uma reflexão crítica, e muito menos um reposicionamento que resguarde os interesses programáticos da legenda que abrigou o então senador José Sarney para formar com Tancredo Neves a chapa vitoriosa no Colégio Eleitoral.

O fim da Aliança pode vir a ser, salvo melhor juizo, o fim do PMDB e os reagrupamento de todas as forças que antes estiveram reunidas na ARENA e, depois, no PDS. Os tempos são outros mas os comportamentos são os mesmos, na medida em que os casuismos e a demagogia, o fisiologismo e o engodo continuam dominantes entre os políticos. Em 1946, depois de eleito por um partido, também o Presidente Dutra formou uma frente de coalizão nacional que isolou e colocou na clandestinidade o então pela primeira vez legal Partido Comunista do Brasil, que representava a esquerda. Eleito pelas esquerdas o atual Governo sofre maior influência da direita e até o general João Figueiredo tem mostrado isto, apontando para a formação de um partido novo, de centro, como saída. A verossemelhança dos discursos que circulam pelo País e o posicionamento de figuras do Governo dão a dimensão de que a Aliança Democrática estava morta antes mesmo de ter sido declarada pelo presidente do PFL. Os próximos dias mostrarão o caminho que o País, politicamente, vai tomar.

Canudos ontem e hoje

* Por José Paulino da Silva

O dia 5 de outubro de 1987 - portanto há 90 anos marcou o término da Guerra de Canudos. Euclides da Cunha em sua famosa obra "Os Sertões" (Editora Francisco Alves, 31ª Edição pg. 407) registra esta data nos seguintes termos: "Canudos não se rendeu. Exemplo único em toda a história, resistiu até ao esgotamento completo. Expugnado (conquistado à força de armas) palmo a palmo, na prescisão integral do termo caiu no dia 5, ao entardecer, quando cairam seus últimos defensores que todos morreram". (...) "Caiu o arraial a 5. No dia 6 acabaram de o destruir desmanchando-lhe as casas, 5.200 cuidadosamente contadas".

Considero a guerra de Canudos como um dos mais trágicos e covardes crimes ocorridos no Brasil, cometidos pelo poder político contra o homem do campo. Um triste acontecimento que teve a aquiescência de outras instâncias da sociedade a saber: a opinião pública, a ordem jurídica e a religião oficial.

Afinal porque tanta fúria contra os habitantes de Canudos? O que realmente representou para o camponês nordestino a experiência igualitária daquela comunidade que vivia pacificamente e com fartura às margens do rio Vaza Barris no alto sertão da Bahia?

Edmundo Muniz em sua importante obra A Guerra Social de Canudos (Edt. Civilização Brasileira) pg. 44) retrata muito bem o estilo de vida adotado em Canudos quanto à produção e distribuição de bens. Diz o eminente historiador: "Vigorava a propriedade coletiva da terra, das pastagens, dos rebanhos e das plantações. A propriedade individual cingia-se aos objetos de uso, aos móveis e à moradia. Os produtos de trabalho artesanal, bem como a produção agrícola e pastoril, pertenciam à comunidade, recebendo os artesãos, agricultores e vaqueiros uma cota de acordo com as necessidades de cada um. "Efetivamente, observa ainda o mesmo autor "Antonio Conselheiro colocava-se acima das formas de governo, da Monarquia e da República. Não se interessava pelos regimes políticos. O importante era a tentativa de uma sociedade comunitária capaz de satisfazer os anseios naturais das camadas mais sofridas da população sertaneja".

Eis aí o pano de fundo do ódio contra Canudos: Canudos foi uma experiência social realizada sem a ajuda dos poderes da época. Sem a concorrência das instituições políticas, militares, econômicas e sem a tutela da hierarquia eclesiastica de então. Canudos foi uma experiência popular que deu certo.

Certamente não interessa às oligarquias, aos demais detentores do poder que o povo se organizasse e saisse da sua situação de pobreza e de miséria. O que o Conselheiro efetivamente conseguiu fazer. Todos aqueles que visam o poder pelo poder, tanto ontem como hoje geralmente se nutrem da fome das populações pobres e da falta de organização popular. E em Canudos não existia nada disso. Então era preciso destrui-la enquanto experiência. Era preciso apagá-la da memória do povo brasileiro. É desta forma é que durante muito tempo a experiência de Canudos veio sendo distorcida. Propositadamente mal contada às gerações vindouras, quando não silenciada, esquecida. Como diz o Barão, um personagem do Romance de Vasgas Llosa, que muito bem expressa a visão do dominador: - Canudos? Esqueçamo-lo, é o melhor, É um episódio infeliz, turvo, confuso. Não serve. A história deve ser instrutiva, exemplar. As pessoas decidiram baixar a cortina. É sábio, saudável "(A Guerra do Fim do Mundo - Editora Civilização Brasileira pg. 353).

O mesmo ocorreu com a deturpação da figura do Conselheiro apresentado pela historiografia oficial, caricatura do como um beato fanático místico, desequilibrado. Tanto Euclides das Cunha como o romancista Vargas Llosa incorreram nesta distorção cada um ao seu modo.

Felizmente estudos mais recentes como o já citado do historiador Edmundo Muniz, e o do eminente jurista Ataliba Nogueira (Antonio Conselheiro e Canudos Edt. Brasiliana) resgatam a verdade frente esta injustiça cometida com a personalidade de Antonio Conselheiro. Vejamos por exemplo o que diz Ataliba Nogueira a respeito do Conselheiro: "Respeitemos as convicções do Conselheiro e reconheçamos-lhes a inteireza mora intelectual e física. Nem insano, nem fanático. Homem excepcional, sim embora extremamente simples. Amante de seu povo, para cujo serviço sofreu muito e para cujo bem e progresso foi chefe e condutor. Em qualquer outra parte do mundo seria perpetuado o seu nome como benemérito" (op. cit pg 40 e 41) (...) "Antonio Conselheiro foi um grande homem, grande chefe, grande benfeitor,. Soube agir com discernimento e descortino (op cit pg 201).

Na opinião do poeta e crítico de literatura, Cacaso - Antonio Carlos de Brito, com o qual concordo sem a menor sombra de dúvida, "Antonio Conselheiro é o maior vulto da história do Brasil. Maior que Tiradentes". (in o Pesadelo no País de Canudos-artigo publicado na Folha de São Paulo 05.07.87 pg. 58 A).

A partir de 1983 se desenvolveu o novo movimento histórico de Canudos. Movimento que surgiu como lembra Claudio Perani "dentro do contexto das comunidades Eclesiais de Base de Monte Santo e dos Municípios vizinhos desejando resgatar um movimento popular de libertação que teve na época grande impacto e alimentar a luta atual do povo nordestino que encontra na luta dos antepassados uma fonte de inspiração e de esperança.

Nascido do povo, tinha que voltar ao povo. O movimento de Canudos reinterpreta a nível popular a história do Conselheiro e de sua comunidade. Releitura necessária e possível, porque parte da situação de exploração do povo de hoje que tem semelhança surpreendente com a exploração do povo da época" (Coordenação do movimento histórico de Canudos. Noventa anos depois Canudos de novo pg. 3)

Resgatar para as gerações atual e vindouras o sentido humano e social do que foi a experiência de Canudos, não é apenas recordar que aquela comunidade foi um "Oasis" um lugar que tinha um significado concreto, existencial para os camponeses sem terra, para os ex-escravos recém saidos de um forte regime de escravidão. É sobretudo compreender que a história enquanto totalidade se constroe pela caminhada de cada um. É compreender hoje, que a libertação de um povo começa pela não aceitação das formas que o oprime. E ignorar estas formas de opressão presentes nas pessoas e nas estruturas da sociedade é no mínimo consentir que a história continue sendo comandada pelo opressor.

★ José Paulino da Silva
Prof. da Universidade Federal de Sergipe, Mestre em Educação pela Fundação Getúlio Vargas - Rio de Janeiro

Tempo de pensar

EMANUEL ZACARIAS

DESENCANTO:

Ele era um homem bom. Bravo, desassombrado, lutador, querido por tantos que o conhecia, por trazer estampado na face o sorriso esperançoso através do qual revelava ser a vida digna de ser vivida em qualquer situação.

Ele era um homem bom, claro, com virtudes e defeitos inerentes a qualquer cidadão. Possula uma esposa, três filhos, e carregava no íntimo uma vontade imensa de viver, um desejo inaudito de vencer.

Seus gestos livres e repentinos davam até para se fazer uma canção ...

Era de fato um homem bom, mesmo sofrido, carregando o peito doído e cortado, resultado de sucessivas cicatrizes cirúrgicas, raízes e sequelas de uma reumática enfermidade ao nível do coração.

Apesar de tudo, era forte, robusto, acostumado aos sustos da existência. O rio de sangue que corria em suas veias túrgidas estava sempre sedento de vitória. O peito, sempre aberto ao povo que o procurava a qualquer hora do dia, no trabalho ou em casa. para minorar uma dor, sufocar uma agonia. Batiam-lhe à porta, e lá vinha ele, abotoando a camisa até a metade, cumprir seu trabalho, sem nunca demonstrar cansaço.

Sim, era mesmo um homem bom, com trejeitos de menino, amigo da folia, da festa, da alegria, da seresta, da pescaria.

Ex-viandante das estradas, conduzindo seu célere caminhão pelas rodovias desse país em forma de continente, certo dia teve que parar.

Seu remédio seria mudar de ramo, devido a problemas de saúde e, como "remédio" seu futuro passou a ser aquele de viver no mundo do comércio farmacêutico, contribuindo assim com a saúde do povo **estanciano**.

Uma vasta cabeleira negra adornava-lhe o visual. Possula uma casa boa, um cachorro de raça no quintal... e cada dia mais investia no sucesso, aplicando de modo cada vez mais concreto seu esforço, seu denôdo, seu suado capital.

De repente, alguma coisa mudou. Sem porquê, sem razão (ou sem uma razão que justificasse seu ato) o ex-menino nascido em Lagarto, o bom homem prazeiroso e querido, fechou para sempre as frondosas páginas do seu livro, selando de forma letal e de uma vez por todas, com sangue borbulhante e quente o seu destino. Tristeza total. Desaparecia assim... um covarde... ou um gigante?

A noite estava calada. O dia transcorrera normalmente, entre parentes e amigos. Eram mais de vinte e duas horas. Nas ruas e nas praças, um silêncio expectante... nada de gritos ou arruaças . Num instante repentino e sem graça, naquele trético nove de maio, um estampido foi ouvido. A cidade percebeu no ar um bafo de morte, quando um disparo certeiro pulverizou seu corpo, emudecendo-lhe o grito, sendo esse o último recado que o bom homem, agora, pela morte consumido, deixou ao mundo dos vivos.

De quem teria sido a culpa? Do Sistema? Dos emblemas? Das omissões? Das atribulações? Das inflações?

A cidade ficou chocada, e muito mais a família. Como seria bom que tudo isso não tivesse passado de uma grande mentira!

E pra você, você que me lê agora, seja estranho, seja amigo, indiferente ou desconhecido, mas que ainda está de pé, porém sem fé, ou sem motivo pra viver, atenção para este adendo: Se pintar com muita força em sua frente o quadro negro do vazio existencial, do desespêro, da dor infinita, ou do intragável "grande mal", pare, pense, reflita!

Feche os olhos, e olhe firmemente para Deus. Acalme as ondas da destruição que em seu cérebro se agitam.

Não ceda, não mate, não morra. Você é gente, é pai, é filho, filha, irmão. O trem azul de uma paz futura o espera com certeza na próxima estação.

Não desista, não mate, não morra... ainda que a insípida fonte da vida seja uma tremenda ZORRA! (Adeus amigo... ainda somos amigos)

Termina o movimento grevista na Caixa Econômica Federal

O movimento voltou à normalidade nas agências da CEF.

Os funcionários da Caixa Econômica Federal retornaram ontem às suas atividades normais após dois dias de paralisação registrada na semana passada, quinta e sexta-feira. A decisão foi tomada na noite do último domingo em assembléia geral da categoria realizada na sede do Sindicato dos Bancários na avenida Gonçalo Prado, onde inclusive participaram economiários com cargos de chefias e gerentes que segundo percepção do presidente do Sindicato, Abrahão Crispim, nunca teriam participado de qualquer movimento sindical no Estado.

No entender de Abrahão Crispim a decisão pelo retorno às atividades foi uma consequências das pressões do departamento da Polícia Federal que na última sexta-feira, o superintendente da PF, Aparecido Lopes Feltrim, reuniu a imprensa para divulgar que a partir desta semana seria instaurado inquérito policial federal para indiciar os manifestantes do movimento grevista no Estado.

Abrahão Crispim lamentou a decisão dos funcionários da Caixa Econômica Federal do Estado de Sergipe já que nos demais Estados do país os economiários continuam com suas atividades paralisadas. Os economiários ainda não conseguiram qualquer avanço nas negociações junto à direção da Caixa Econômica Federal e por esta razão a nível nacional o movimento reivindicatório continua. "É lamentável - considerou Abrahão Crispim - que na primeira ameaça, os economiários da Caixa tomem a decisão de retroagir no movimento", completou Abrahão acrescentando não acreditar numa nova paralisação dos economiários no Estado.

Durante a assembléia do domingo à noite, os funcionários da Caixa Econômica Federal decidiram ainda que retornariam as atividades normais durante esta semana podendo deflagrar um novo movimento grevista na próxima semana caso não hajam avanços nas negociações. "Mas é muito difícil eles deflagrarem um novo movimento já que retroagiram nas primeiras pressões", assegurou Abrahão.

Funcionários da Petrobrás já estão mobilizados para greve

Os trabalhadores das estatais do grupo Petrobrás poderão paralizar suas atividades por 24 horas amanhã, quarta-feira, 30, caso não sejam registrados avanços nas negociações durante estas últimas horas. A decisão pela greve geral será tomada em assembléia conjunta, do Sindicato dos trabalhadores nas Indústrias de Extração de Petróleo nos Estados de Alagoas e Sergipe, (SINDIPETRO), Associação dos Químicos e Petroquímicos, (SINDIQUIMICA) e Sindicato dos trabalhadores nas Indústrias de Mineração do Estado de Sergipe, (APEMISE), a ser realizada na noite de hoje a partir das 20 horas na sede do Sindipetro.

Segundo percepção do secretário geral do SINDIQUIMICA Paulo Roberto Aragão os trabalhadores estão mobilizados para a greve geral e espera-se que a assembléia conjunta seja bastante concorrida já que a classe trabalhadora está insatisfeita com os índices de reposição salarial divulgados pelo grupo da Petrobrás. "O que eles querem - assegurou o secretário geral Paulo Roberto Aragão - é rebaixar os salários para facilitar a venda das estatais a grupos privados para que estes grupos encontrem os trabalhadores com salários bastantes defasados", observou.

Os trabalhadores abriram mão do índice de 68 por cento de reposição salarial divulgado pelo DIEESE e aceitaram negociar o índice oficial do Governo Federal de 44,72 por cento. Mas o grupo Petrobrás continua oferecendo 14,8 por cento de reposição. Além desta reivindicação, os trabalhadores desejam ainda alguns avanços quanto às cláusulas do acordo anterior que a Petrobrás deseja mantê-las. Segundo informou o secretário geral do Sindiquímica, existem itens inclusive nas cláusulas anteriores que a Petrobrás deseja retroagir como exemplo Paulo Roberto citou as ausências especiais. De acordo com a informação de Paulo Roberto, na cláusula anterior o acordo prevê cinco ausências especiais durante o ano face a existências de meses com 31 dias. Mas na atual negociação a Petrobrás insiste em diminuir este número para duas ausências especiais durante o ano.

Setor da construção civil não consegue pronta recuperação

Lenio Moraes disse que o setor civil continua estabilizado em baixa.

O mercado no setor da construção civil, está estabilizado; em baixa. A afirmação é do presidente do Sindicato das Indústrias de Construção Civil do Estado de Sergipe, Lênio Moraes. Segundo ele, as vendas do setor estão alcançando um índice de 10 por cento em relação ao mesmo período no ano passado.

Em setembro de 86, o Sindicato havia registrado o lançamento de 17 empreendimentos imobiliários, e a oferta de apartamentos para venda, estava por volta de 700 unidades. Este ano, foram registrados apenas 2 lançamentos e existem em oferta, 150 apartamentos para venda, todos em construção. Concluídos, nenhum. Este quadro, segundo Lenio, reflete, sem sombra de dúvida, a retração na qual se encontra o setor, que, diretamente, afeta três importantes segmentos da economia.

O primeiro segmento, diretamente afetado com a diminuição dos investimentos no setor imobiliário, é a própria Indústria da Construção Civil, que está trabalhando com índices inferiores ao seu potencial, com parte de seus equipamentos parados e custos mais altos. Em seguida, o segmentos dos compradores de imóveis está sendo também bastante prejudicado, pois, na medida em que a oferta cai e a procura é constante, a tendência é que os preços subam. E se o quadro econômico nacional permanecer inalterado, as empresas não farão novos lançamentos, com medo da instabilidade do governo, o que só vai elevar os preços dos empreendimentos já iniciados.

O terceiro segmento, e provavelmente o que mais sofre com a retração, é a classe trabalhadora; os operários e demais trabalhadores da construção civil, que com o término das obras, vão sendo demitidos, sem perspectivas de novas colocações.

Além de todas estas dificuldades enfrentadas, existe mais um agravante que, segundo Lênio, é digno de denúncia. Ele informa que os financiamentos de imóveis hoje, feitos em Sergipe, são viabilizados somente pela Caixa Econômnica Federal. Todas as demais poupanças - alerta - recolhem o dinheiro dos sergipanos e aplicam ou no Banco Central, ou em suas matrizes em outros Estados, ou seja, esterilizam c dinheiro.

Para o presidente do Sindicato das Indústrias da Construção Civil, é preciso que "Se rompa este circulo em algum lugar", para que o problema não se agrave. Para tanto, em conjunto com a Associação dos Dirigentes de Empresas do Mercado Imobiliário (Ademi), o Sindicato dos Construtores está desenvolvendo uma Campanha de Valorização do Imóvel, procurando atrair investidores para o setor, e tentanto mostrar aos mutuários, que o Sistema Financeiro da Habitação, não é o "demônio" que se pinta. Segundo Lênio, apenas ele não tem funcionado em decorrência do achatamento salarial. Mas, o sistema foi feito para funcionar, e quando os salários forem corrigidos nos mesmos parâmetros que as prestações, a situação se normalizará. No entanto, até que as mudanças ocorra, se não houver alguma providência por parte do Governo Federal, e se o Governo Estadual não viabilizar definitivamente a construção das 26 mil casas populares financiadas pela CEF, Sergipe enfrentará uma situação de caos social, afirma Lênio.

Estiagem no Estado de Sergipe não traz perigo de queimadas

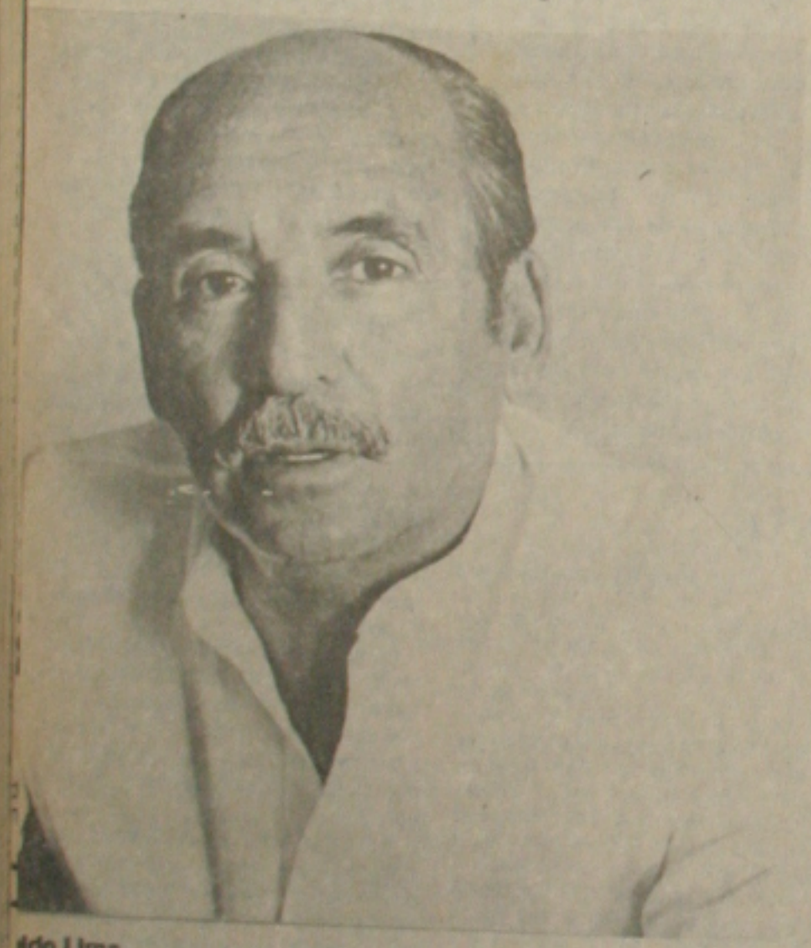

ldo Lima

Apesar da estiagem que o Es- do de Sergipe vem enfrentan- , o Delegado Regional do DF - Instituto Brasileiro de senvolvimento Florestal -, do Lima, afirma serem muito notas as possibilidades de que orram queimadas no Estado. gundo ele, as possibilidades que ocorra algum tipo de in- ndio, são muito pequenas, is as condições climáticas, esar da seca que atinge o mem, não tem sido favorá- s.

Zaldo Lima, em entrevista cedida à GAZETA, explicou, e a constituição das matas stentes em Sergipe, não é pícia ao alastramento do o, pois as mesmas não são tínuas, são pequenas "man- s" espalhadas em determi- os municípios, principalmen- localizados nas regiões sul e tro-sul do Estado. No entan- o Delegado do IBDF não des- a totalmente a possibilidade que venham a ocorrer pro- mas mais sérios em decorrên- da seca, inclusive com a pos- ilidade de incêndios.

Ele afirma que a seca já atinge umas populações no Estado, enfrentam a falta d'água a o uso doméstico. Caso isto stenda até alguns tipo de ve- ações existentes mais ao nor- te, como o serrado e o tabuleiro; comuns nos municípios de Dores, Capela, Japoatã, e outros da região, o risco torna-se maior. Isto, porque este tipo de vegetação, por ser rasteira e menos densa, torna-se mais vulnerável à falta d'água, secando mais facilmente. A extensão da vegetação tipo tabuleiro existem em em Sergipe, é bastante extensa, mas para que haja o risco efetivo de incêndio, é necessário que a região permaneça por muito tempo sem água.

Nas demais áreas, da região sul, o risco de queimada é ainda menor, pois nas áreas onde a mata é mais densa, explica Zaldo Lima, a absorção de água é muito mais intensa, e a quantidade de matéria orgânica retida no solo é bastante grande, evitando assim, o ressecamento da planta. Ele acrescenta ainda, que a seca pode atingir o homem, os animais e a cultura, mas até que ele atinja a mata e toda uma região, provocando as queimadas, é necessário que permaneça muito tempo sem chover. No entanto, apesar desta afirmação, ele alerta para o fato de que, apesar de as possibilidades serem remotas, elas existem e o Estado não está a salvo deste tipo de problema.

Jornal é Cultura

A KAVERNA
Aí galera, venha curtir seu fim de semana na danceteria "A KAVERNA" em Arauá-Se

GS BRASÍLIA

COMO AVALIAR A DÍVIDA

Um dos maiores problemas da dívida externa do Brasil é saber avalia-la. O Senador Virgílio Távora (PDS-CE), membro da CPI da dívida, disse que para se averiguar a exatidão de uma dívida como a nossa tem-se que ir procurar os chamados certificados de registro como prova básica inicial a ser averiguada, a ser examinada. Assegura Virgílio Távora que ha nada mais nada menos, para serem manuseados, 100 mil, em números redondos, desses certificados. Por isso tem que ser feito um exame por amostragem. É preciso que se opte justamente pela escolha de um número reduzido mas representativo em cada setor das maiores operações, nas operações de maior vulto examinado.

O INJUSTIÇADO

O Senador Leite Chaves (PMDB-PR) diz que o deputado Bernardo Cabral é hoje um homem injustiçado. As acusações que lhe são dirigidas vem de todas as partes e até mesmo do Presidente da República, de Ministros, Senadores, e Deputados. Mas, Leite Chaves acentua que esses críticos não tem qualificação intelectual alguma, nem tecnica nem jurídica, para faze-las. O deputado paranaense admite que nunca, na história do Congresso, houve um anteprojeto que viesse a se habilitar tanto à consideração do plenário como o de Bernardo Cabral. Chaves estranha que nem mesmo o líder Fernando Henrique Cardoso discuta no plenário os temas constitucionais,, mas, como outros, critica o substitutivo de Cabral. A verdade é que muitos pensaram que o relator, por ter ouvido a todos, diferentes setores e grupos, se sentisse obrigado a aceitar todas as suas idéias. Mas as rejeitou e fez bem.

CAMPANHA ORQUESTRADA

Há um passo de ser implantada a segunda reforma ministerial da nova república, o ministro do Planejamento Anibal Teixeira, ex-secretário especial do presidente José Sarney, detecta o acionamento de uma campanha orquestrada contra sua permanência no cargo que ocupa atualmente. Não se sabe, entretanto de onde partiu essa campanha: O Ministro não disse.

BORNHAUSEN

A saída do pefelista Jorge Bornhausen da pasta da Educação não deve ser inserida no cenário político nacional como um fato decorrente da crise entre o PMDB e o PFL, que abalou o sistema de apoio político-parlamentar do Governo Sarney. Bornhausen, que apareceu sorrindo na primeira página do Jornal Correio Brasiliense, na última sexta-feira, dia 25, só estava deixando sua decisão amadurecer. Serenamente, quinta-feira, achou por bem toma-la. Agora, volta para o Senado Federal, livre das intrincadas atribuições de um Ministro de Estado, para assumir funções menos árduas: a da Constituinte.

ROMPIMENTO

O deputado Messias Gois, do PFL de Sergipe, não acredita que o PFL irá formar um novo partido ou fazer oposição ao Governo Sarney, a partir do rompimento da Aliança Democrática (PMDB-PFL). "O PFL, simplismente, não quer mais o PMDB como seu assessor político", afirma.

APOIO POLÍTICO

O deputado Prisco Viana (PMDB-SP), um dos constituintes mais ligados com o presidente José Sarney, ao ser indagado sobre a informação de que o Palácio do Planalto estaria forçando o PMDB a se com o sistema Presidencialista de Governo:

É evidente que o presidente Sarney está reunindo um grande paz de sustentar na constituinte aquilo que, a seu juízo convém ao país. Mas, isso não envolve, necessariamente, partidos políticos. Segundo Prisco Viana, Sarney tem apoio político até mesmo nos constituintes filiados a partidos que fazem oposição.

SEM XENOFOBISMO

Longe de assumir uma postura xenofoba, o ministro da Fazenda, Bresser Pereira, acha positiva a política de se atrair os capitais estrangeiros para o País. O Brasil precisa de recursos para financiar a seu desenvolvimento.

REPARTIÇÃO TRIBUTÁRIA

O grupo suprapartidário Norte-Nordeste está satisfeito com o teor do substitutivo do relator da comissão de sistematização, deputado Bernardo Cabral,. Segundo um de seus integrantes, o senador Teotônio Vilela Filho (PMDB-AL), o substitutivo do relator melhorou a repartição das receitas tributárias do País. Com isso, diz o constituinte que as regiões Norte e Nordeste terão mais recursos em caixa.

MINISTRO DE OLHO NA IMPRENSA

As dificuldades e a consequente repercussão da encruzilhada política em que se encontra o PFL, também vem preocupando o ministro do Interior, João Alves. Ao presidir a solenidade de entrega de prêmios relativos à reportagens publicadas pela imprensa sobre o Projeto Rondon, na manhã de ontem, 28, em seu gabinete, João Alves não conseguia esconder sua tensão e a vontade de que a cerimônia não se alongasse. Ao terminar o seu rápido discurso o Ministro acrescentou mais três palavras que expressaram bem a sua pressa: "está encerrada a solenidade". Enquanto isso, podia-se ver sobre a mesa de despachos do Ministro um exemplar da revista Veja, desta semana, aberto na página que anunciava a demissão de Jorge Bornhausen do Ministério da Educação e o consequente rompimento do PFL com o PMDB, sob o título: "Separação de Bens".

FORA DO TOM

Na abertura solene da Assembléia Geral do Conselho Internacional de Música da UNESCO, realizada ontem, 28, em Brasília, o tom distante ficou por conta do governador do Distrito Federal, José Aparecido, que só chegou no momento em que o mestre de cerimônia se preparava para dar por encerrada a solenidade de abertura. Aparecido, depois de desculpar-se pelo atraso, fez um discurso apaixonado por Brasília. Além de ressaltar a beleza arquitetônica da cidade, Aparecido anunciou que durante a reunião a ser realizada em dezembro, a UNESCO pretende declarar Brasília como patrimônio cultural da humanidade.

WANDERVAL CALAÇA

LEIA AOS DOMINGOS NO SEGUNDO CADERNO
Pedrito Barreto em
PRETO

BRANCO

Rosalvo comenta rompimento da "Aliança Democrática"

Analisando o rompimento da Aliança Democrática a nível Nacional o vereador Rosalvo Alexandre disse que não ficou muito claro as razões desse rompimento hoje visto que o PFL ao declarar o rompimento da Aliança não declarou o seu afastamento do Governo.

"Esta não é a primeira vez e nem será a última que se busca dividir o PMDB neste País, a unidade do PMDB foi e será o caminho correto para consolidarmos as instituições democráticas em nossa Pátria". Rosalvo falou ainda que o PMDB não pode nem deve aceitar a cilada armada pelo PFL para tumultuar a Assembléia Nacional Constituinte, eles desejam uma reforma ministerial agora é para aumentar o poder de barganha do Executivo, nos resultados da constituinte.

As lideranças maiores do nosso partido já tornaram claro, não fomos nós que tomamos a iniciativa do rompimento. Mas temos total condições de assumirmos o Governo na sua plenitude e não é possível se conceber uma reforma ministerial há apenas ,3 meses de conclusão dos trabalhos constituintes.

Concluindo o vereador Rosalvo Alexandre, conclamou o Presidente José Sarney a fazer uma reflexão profunda, a história reservou ao cidadão José Sarney, a responsabilidade de conduzir como chefe da Nação a Transição democrática, e o Nosso povo convocado que foi delegou aos constituintes a responsabilidade de operacionalizar a transição.

O Presidente da República é um árbitro da Transição não deve ser tocado por ambições pessoais ou de grupos, deve ter uma postura parcial poderá levar as soluções Constitucionais que atende exclusivamente a conjunturas com graves prejuízos para a Nação.

Prefeito condena a repressão policial

...on inaugura creche e repudia arbitrariedade da Polícia.

...ocasião da inauguração da ...e do Alto da Favela, que ...eu o nome do Padre fran... Pierre Averon, o prefeito ...on Barreto denunciou a ...inoportuna da Polícia con... líderes estudantil e politi... José Augusto Góes e Edval... gueira, respectivamente.

...criticou veementemente a ... de agir da Polícia na pri... dois líderes, dizendo que ... hoje se encontra em esta... democracia e que dá o di... de qualquer cidadão pro... contra as extorsões. E isso ...ra motivo para que os dois ...n aprisionados e passas... ...oras detidos.

...ma maneira utilizada quando o País se encontrava em estado de arbitrariedade a prisão dos dois líderes. São fatos que colocam a opinião pública contra o governo de Antonio Carlos Valadares, quando todos nós sabemos que o governador do Estado é eminentemente contra esse tipo de agressão física e moral às pessoas, disse o prefeito.

Jackson foi mais além, solicitando providências para que fatos desta natureza não mais ocorram, pois sendo repetidos, deixarão as autoridades desacreditadas. "É lamentável sob todos os aspectos esse poder de repressão que impede a comunidade procurar defender os seus lídimos direitos", afirmou.

Jackson garante ter resolvido problemas dos camelôs de Aju

...prefeito Jackson Barreto ... de solucionar os proble... ...os camelôs que comercializ... os seus produtos nos cal... das ruas Laranjeiras e ...Pessoa, respectivamente. ...ima quinta-feira, todos os ...s que comercializavam ... locais foram cadastrados ...ecretaria de Obras e Urba... em um número total de ...dedores ambulantes.

...posse da localização indi... ...elos próprios camelôs ca... ...dos, o prefeito Jackson ...o acompanhado do secre... Sérgio Smith, de Obras e ...ismo, compareceu pes... ...nte oferecendo a solução ... problema. Só 16 camelôs ...ontinuar comercializando ...ais antigos, 20 foram loca... em outros lugares e já ... pelos vendedores en... cerca de 10 tiveram sua ...ência negada por não ...rem quaisquer requisitos.

...ndo o prefeito Jackson ...o o critério utilizado foi o ...orreto possível, justamente para evitar qualquer tipo de insinuação maldosa contra a sua pessoa. Todos ficaram conscientes do papel representado pela Prefeitura na organização do setor comercial do Centro da cidade, de modo que atenderam as mínimas exigências, para evitar uma proliferação maior desse tipo de comércio nos dois calçadões.

SANTA ROSA

Jackson Barreto informou que está organizando a rua Santa Rosa de Lima para oferecer aos vendedores ambulantes condições para que eles comercializem os seus produtos dentro da mais absoluta higiene com barracas padronizadas, cada um com o mesmo espaço que a execução de suas atividades diárias. "O nosso objetivo é que todos tenham o mesmo direito e realizem o seu trabalho com tranquilidade e comodidade de maneira que ganhem a subsistência de seus familiares", disse Jackson.

Jorge Araújo faz apelo por bancários

O vereador Jorge Araújo, PMDB, defendeu ontem a reivindicação dos bancários em defesa de equiparação salarial com o Banco do Brasil e o Banco Central, tendo em vista que aquelas Instituições concederam 44 por cento de aumento, enquanto as demais, Caixa Econômica, Banco do Nordeste e estabelecimentos privados desejam conceder apenas 14 por cento de reajuste.

Apresentados dados estatísticos que comprovam que o lucro dos bancos é o mais alto dos últimos cinco anos, Jorge Araújo, justificou sua defesa pela luta da categoria dos bancários, tendo em vista que os dez maiores bancos comerciais privados nacionais, entre eles o Bradesco, Itaú, Unibanco, Real, Bamerindus, Nacional, Econômico e BNC obtiveram, apenas no primeiro semestre deste ano um lucro bruto de mais de trinta e dois bilhões de cruzados superando o lucro aferido em todo o exercício passado, graças a atual política monetária que somente vem privilegiando os banqueiros.

Enquanto isso, disse Jorge Araújo , os mesmos estudos provam que os bancos têm dado pouco para seus funcionários, desde quando de 100 por cento que os bancos ,ganham apenas 7 por cento são dedicados as despesas de pessoal. O vereador Jorge Araújo, de posse destas informações solidarizou-se com os bancários, lamentando que os bancos se preocupam apenas em faturar cada vez mais, sem se preocuparem com os seus servidores e muito menos com a população.

O vereador lembrou a sua luta em defesa do horário bancário, de forma que o povo não tivesse que esperar pelas onze e meia, como também em função de que a ampliação do horário de trabalho aumentaria a oferta de emprego. Mas acrescentou Jorge Araújo, alguns estabelecimentos continuam servindo mal ao povo e fazendo muito pouco para atender melhor a clientela.

Em partes, os vereadores Pedro Firmino e Rosalvo Alexandre, se somaram a Jorge Araújo em defesa dos bancários fazendo apelo para que os bancários somente entrem em greve após o pagamento dos funcionários, públicos.

Parlamentar critica posição de Jesuino

O vereador Raul Andrade do PMDB repudiou na tarde de ontem na Câmara a grosseria ateista a atitude do constituinte Jesuino Neto do PT de São Paulo que impensadamente criou a emenda onde revogava o nome de Deus nas aberturas das sessões dos trabalhos da constituição.

Levando-se em conta as constantes agressões que sofreu o País e o mundo todo de uma forma geral disse não é entendível como um parlamentar que foi eleito por um povo de maioria cristã, é o caso da maior população brasileira tome uma atitude descabivel ao ponto de renegar o nome do nosso grande criador do universo. O nome de Deus. Pois se não tivermos uma fé que nos mantenha próximo a aquisição da esperança que nos rege durante toda a vida, como poderemos aceitar tantas opressões e desencantos sofridos diariamente nesta dura caminhada empreendida pela humanidade.

Raul aproveita para sugerir mais uma vez as autoridades governamentais que criem novas fontes de emprego para agregar principalmente os jovens do nosso País, a fim de que esses jovens não sejam lançados no caminho da marginalidade. O vereador elogiou a luta constante dos constituintes sergipanos Acival Gomes, Antônio Carlos Franco e do Senador Albano Franco que incansavelmente buscam melhoria para a humanidade de um modo em geral.

Raul Andrade chama também a atenção da Prefeitura e da Secretaria de Saúde Pública para o abandono que se encontra o canal existente na Avenida Gonçalo Prado, no centro da cidade, e pede providências para que seja limpo e consequentemente retirado o lixo ali existente. "Toda aquela sujeira acumulada vem gerando um mal cheiro insuportável para os moradores daquela localidade, concluiu o vereador.

Em apartes o vereador Rosalvo Alexandre abordando o tema iniciante de Raul quanto ao repúdio da atitude tomada pelo constituinte Jesuino Neto, disse ele - "é realmente um desrespeito esses homens usar o nome de Deus pois na - maioria das vezes esses papéissão jogados fora no lixo, além da total inconstância desses constitucionais, a vereadora Nazaré Carvalho, juntamente com o vereador Pedro Firmino, também repudiaram a atitude desse constitucionalista hateu.

MPAS
Ministério da Previdência e Assistência Social

...PS/INSTITUTO NACIONAL DE ASSISTÊNCIA MÉDICA DA PREVIDÊNCIA SOCIAL

AVISO DE ALIENAÇÃO
CONVITE N° 11/87

Comissão designada pela Portaria n° IAPAS/SEDG-16, de ...87, comunica que este Instituto estará recebendo propostas ...s 09:00 horas do dia 15 de outubro de 1987, para a venda de ...vinte e três) lotes, contendo equipamentos desativados de ...Central de Ar Condicionado, constituídos basicamente de: ...pressores, Evaporadores (serpentinas), Condensadores, ...ladores, Centrífugos e equipamentos de uso generalizado ...eletrobombas, motores com potência 1,5 CV à 15 CV e ga...es de aço. O Edital de Alienação, contendo as condições de ...ação, especificações e demais detalhes, encontra-se à dispo... dos interessados no 9° andar do Edifício da Previdência So... na Avenida Dr. Carlos Firpo, 147, no horário das 07:00 às ...horas, onde também serão prestados maiores esclarecimen...

Aracaju (SE), 18 de setembro de 1987

YVALMIR OLIVEIRA LOBÃO JÚNIOR

PRESIDENTE DA COMISSÃO

Valorize sua empresa:
anuncie na Gazeta de Sergipe

INFORME GS

REVOLTA

Os servidores municipais estavam ontem revoltados com o Prefeito Jackson Barreto. Após esperarem em longas filas para receberem os seus salários, descobriram que a Prefeitura ordenou o desconto de um abono de Cz$ 602,00 que havia concedido o mês passado.

O abono não foi só retirado, como também foi descontado o concedido o mês passado.

DISPONÍVEIS

O Governador Antônio Carlos Valadares informou ontem em entrevista a imprensa, que os cargos dos Secretários continuam em disponibilidade. E acrescentou, enquanto o sistema for o presidencialista, os cargos estarão sempre a disposição do Governador.

NERVOSISMO

Se já havia muito Secretário nervoso, agora é que o estoque de tranquilizantes se esgota nas farmácias.

PARLAMENTARISTA

O Governador Antônio Carlos Valadares declarou-se um parlamentarista, mas com uma ressalva. Só quer que o parlamentarismo seja implantado após o seu governo.

RAINHA

Justificando sua posição, Valadares disse. "Já pensou se aprovam o parlamentarismo assim como está neste substitutivo. Aí a Assembléia indica Djenal Queiroz como 1° Ministro do Estado, e eu vou ficar aqui, igual a Rainha da Inglaterra. Só para ir a coquetéis".

CONSTITUINTE

Pelo projeto que tramita na constituinte, o parlamentarismo não só seria implantado a nível de Governo Federal, mas também nos governos de Estados e Municípios.

DJENAL

O Governador Antônio Carlos Valadares não explicou porque usou o nome do Deputado Djenal Tavares Queiroz, como exemplo de indicação para 1° Ministro - ou será que se chamará 1° Secretário - do Estado.

ÔNUS

Valadares criticou duramente todos aqueles que só querem se beneficiar do Governo, sem assumir o ônus do Governo. Isto, segundo ele, é o que está acontecendo na área federal. Aqui em Sergipe não, lembrou o Governador, já que não temos nenhum acordo com o PMDB.

SAULO

O Economista Saulo Eloy entregou ontem o cargo de Presidente da Cohab, ao ex-Secretário da Indústria e Comércio, Antônio Fontes Freitas. Viaja amanhã para Santa Catarina onde entregará também o cargo de Diretor da Associação Brasileira de Cohab's para o Nordeste.

DESPACHOU

Ontem a tarde o Secretário de Segurança Pública, Fernando Matos, despachou com o Governador Antônio Carlos Valadares. Valadares está fazendo questão de se inteirar do andamento do inquérito do caso Banco do Brasil.

DELEGADO

Um repórter perguntou a Valadares se ele iria usar a polícia contra os bancários que faziam Assembléia para entrar em greve hoje. Valadares respondeu: "engraçado, tudo o que acontece aqui é culpa do Governador. Eu estava em Minas Gerais, quando o Edvaldo Nogueira foi detido e lançaram a culpa em Valadares. E eu sou lá Delegado de Polícia", e concluiu, "estou no Governo para garantir a ordem, e contra a violência".

POSSE

Ontem foram as posses dos novos Diretores Gerais do DER-SE e do DEP, respecitivamente Hoover Passos Maçedo e Edson Leal Menezes Filho.

COHAB

Antônio Fontes Freitas tomou posse ontem na Cohab. Levou consigo para a Direção Administrativa o Economista Antônio Xavier de Almeida.

ESTRADA

Os Deputados sergipanos e baianos estão unidos pela conclusão imediata da "Estrada do Côco", que reduz em cerca de 100 km a distância entre Aracaju e Salvador. No próximo dia 12 virá a Sergipe uma representação de deputados estaduais de cada partido com bancada na Assembléia Legislativa da Bahia, para no plenário da Assembléia Legislativa de Sergipe fazerem uma exposição sobre a importância, para os dois Estados vizinhos, da conclusão da estrada, que tem todo o seu percurso pelo litoral.

Posteriormente, os deputados sergipanos irão a Bahia, pelo mesmo motivo.

JOGOS

Os jogos da Primavera foram intranquilos desde o seu início. Agora no final tudo indica que vão ser tumultuados ainda mais. Um técnico do Colégio Arquidiocesano, da equipe de judô, inconformado com a derrota dos seus alunos, entrou com uma representação contra a equipe do CCPA, que ganhou a medalha de ouro na modalidade. A alegação era que não havia nenhum professor do estabelecimento presente à disputa.

PARALISAÇÃO

A Universidade Federal de Sergipe para hoje os seus três turnos. É o Dia Nacional da Paralisação. As aulas estão suspensas, mas haverá às 9 horas, um debate sobre a constituinte. Principalmente os problemas ligados à educação.

TETAS

O Deputado Rozendo Ribeiro Filho tentou ontem fazer uma análise da situação nacional. E partiu com essa: "Não há mais ideologia, vejam agora, João Alves diz que não é Ministro do PFL e sim é Ministro do Sarney". E fulminou: "Ninguém quer deixar as tetas do Governo".

Cadáver de agricultor assassinado foi encontrado por populares num matagal

O agricultor Lauro Augusto Rodrigues, que residia no plovoado Aningas, no município de São Cristóvão, foi encontrado morto, num matagal às primeiras horas da madrugada de ontem, o estranho achado foi feito por populares, que levaram o caso ao conhecimento do Destacamento de Polícia. O principal suspeito do crime é um tal de Pedro e seu sobrinho, os quais encontram-se foragidos, segundo informou, por telefone, o delegado João Batista Santos, responsável pela presidência das investigações e do inquérito policial.

A polícia presume que a morte do agricultor tenha ocorrido entre à noite de sábado para a madrugada do dia seguinte com base nas informações da mulher da vítima, Maria Leda dos Santos Mendonça, que disse que na vé-ra de sua morte houve uma discussão de Lauro Augusto e os suspeitos.

Maria Santos Mendonça contou ao o Delegado que no último sábado para o povoado Olhos D'Á em Itaporanga d'Ajuda, para quando começou a brigar com seu rido. Ela disse ainda que há atrás Pedro e seu sobrinho invadiu casa para matar Lauro Augusto mandado do cabo Givaldo, do 28º lhão de Caçadores.

O corpo de Lauro Augusto foi do para o Instituto Médico Dr. Augusto Leite, onde foi submetido exame de necrópsia, enquanto o gado João Batista Santos realiza gências no intuito de capturar os cidas.

Dupla armada assaltou Funcionarios do BB e conseguiu escapar com 170 mil cruzados

Dois homens armados de revólveres de grosso calibre, dirigindo um fusca cinza, sem placas, assaltaram, ontem pela manhã, na cidade de Estância, dois funcionários do Banco Econômico, localizado na Praça 24 de Outubro 364 - Centro, roubando-lhes a importância de CZ$ 170.000,00, que seria depositado na conta da Distribuidora Nordeste Ltda (representante dos produtos Brahma).

O assalto ocorreu por volta das 10h45, logo após os dois funcionários do banco saírem do prédio da distribuidora localizado na rua Expedito José Francisco da Silva, 275, ao lado do Ginásio de Esportes do Serviço Social da Indústria (SESI) para levá-lo para a agência. No trajeto, os dois funcionários do Banco Econômico foram abordados pelos assaltantes que de armas em punhos exigiram o dinheiro.

Após o assalto que durou pouco mais de cinco munutos, os assaltantes fugiram no fusca em direção a rodovia BR 101, de onde desapareceram. A Polícia não sabe se seguiram para o sul sentido de Salvador ou para o nordeste em direção Aracaju.

As Delegacias que ficam as margens da BR-101 foram alertadas sobre o assalto cercando a pista com ajuda da Patrulha Rodoviária Federal para impedir o livre trânsito

O Major Manoel Luiz Lopes, em exercício, na Coordenadoria das Delegacias de Polícia do Interior, ao tomar conhecimento do assalto deslocou uma equipe da Delegacia Central de Polícia, em Aracaju, para aquela cidade, no sentido de auxiliar o Delegado Antonio Rafael dos Anjos em capturar os dois assaltantes que, pelas informações podem ser baianos.

Tribunal do Júri esta julgando homem que matou esposa no Bugio

O Primeiro Tribunal de Juri de Aracaju, está julgando o agente policial Mário Sérgio Nunes Silveira, e sua amante, a estudante Sara Rigueira Santas, de 25 anos, pele assassinato de sua mulher, a enfermeira Maria Jovanete Moura Silveira, ocorrido na noite do dia 16 de janeiro de 1984, em sua residência, no Conjunto Assis Chauteaubriand (Bugio). O julgamento é presidido pelo Juiz de Direito Epaminondas Silva de Andrade Lima e a promotoria está a cargo do promotor José Luiz Melo, enquanto a defesa ficou com o advogado Pedro Morais.

O julgamento teve início por volta das 3 horas de ontem e seu encerramento está previsto para as primeiras horas da madrugada de hoje, no Forum Gumercindo Bessa, onde funciona a sala do juri. O corpo de jurado está formado por seis homens e uma mulher que vai julgar se o casal é culpado ou inocente na morte da enfermeira Maria Jovanete Moura, na época com 27 anos de idade.

Mário Sérgio Silveira foi o primeiro a ser interrogado pelo juiz Epaminondas

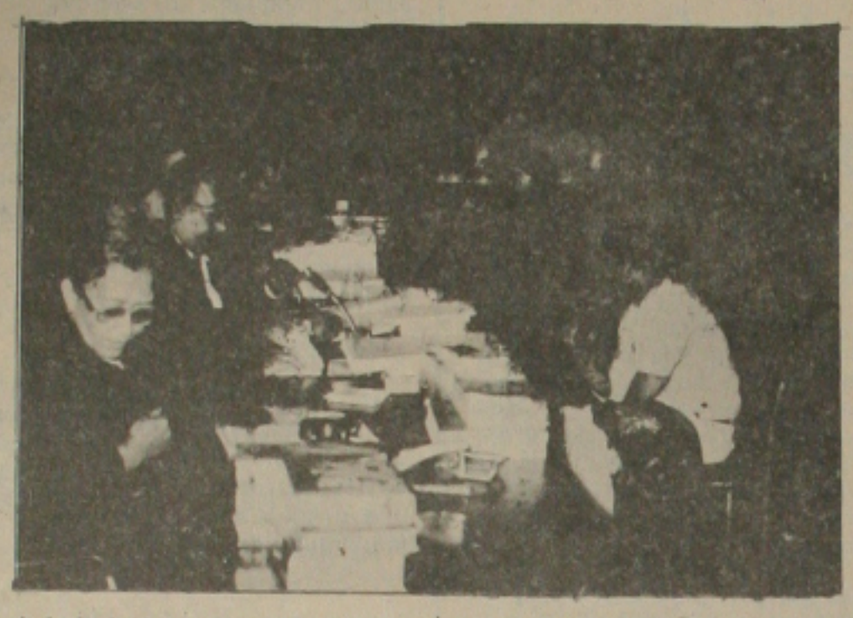

de Andrade Lima, confessando a autoria do crime juntamente com Sara Riqueira, sua amante. Mário Sérgio, após executar a mulher enforcando-a com às mãos a pendurou numa corda e depois amarrou-a no telhado da cozinha da residência. E, em companhia de Sara Riqueira fechou a porta da casa e ele foi até o prédio do Instituto de Previdência do Estado de Sergipe (IPES) para marcar uma consulta para a mulher, mas seu objetivo era despistar as suspeitas que poderiam recair sobre ele quando o caso fosse descoberto.

REVOLTA DE SARA

Tranquilo, Mário Sérgio ao retornar do centro da cidade, dissera para uma de suas vizinhas que Maria Jovanete acabava de ter cometido uma loucura: suicidara enforcando-se. Prontamente, Mário Sérgio chamou a vizinha para simular o suicídio, mas com a realização da perícia ficou constatado que antes da mulher morrer houve luta corporal, e nesse caso ele seria o principal suspeito. Uma semana depois Mário Sérgio confessa o crime a aponta Sara Riqueira como co-autora.

Segundo consta nos autos, Mário Sérgio chegou a propor a Maria Jovanete que aceitasse o convívio de Sara Riqueira com eles. Mas a proposta foi recusada o que irritou a amante do policial, que, juntamente com Mário planejou a morte da sua concorrente.

Durante o seu interrogatório, Mário Sérgio fingiu que estava arrependido porque matou sua mulher para viver com a amante. Mas em nenhum momento o corpo de jurado se comoveu com os choros do agente policial, que para o público era apenas para sensibilizar os jurados.

Soldado PM tenta assassinar colega durante uma discussão

Os soldados da Polícia Militar, conhecido por "Pedrito" lotado no destacamento policial da cidade de Nossa Senhora do Socorro, foi as vias de fato o com o seu companheiro de farda José Sebastião Pequeno, para em seguida sacar da arma e disparar na tentativa de mata-lo.

O fato ocorreu na tarde de último domingo por volta das 17:00 horas, no Povoado Taiçoca, em Socorro, por motivo até o presente ignorado, no entanto, tudo será esclarecido na manhã de hoje pelo Coordenador de Assuntos Policiais do Interior, Major Lopes.

Quanto a vítima José Sebastião Pequeno de 26 anos, residente à rua Carlos Alberto Garcia Leite, S/n, na Taiçoca, está internado no Pronto Socorro do Hospital do Estado, com perfuração no abdomem, sendo inclusive operado por determinação do médico plantonista.

Por outro lado, procedente da cidade de Capela, deu entrada no PS do Hospital do Estado, José Wellington Silva, de 21 anos residente na Vila Conceição, 358. Ele foi baleado no torax pelo indivíduo conhecido por Agildo, residente na cidade de Capela. Segundo informações, o fato ocorreu num bar após uma discussão entre os dois, por volta das 13:00 horas do domingo.

Trio invade residências para roubar e espancar as vítimas

Três indivíduos até o presente não identificados, invadiram na noite do último sábado, a residência do casal Eronildes Mendes, de 56 anos e Maria José dos Santos, de 55 anos, para espancarem e em seguida praticarem sexo nesta última.

O fato ocorreu por volta das 23:00 horas, do domingo, quando o casal encontrava em sua residência situada no Bairro Lamarão, e foram supreendidos pelos três marginais, sendo que um deles armado de um facão chegou a deferir alguns golpes em Eronildes Mendes.

As vítimas foram socorridas por Wellington Oliveira, residente no Conjunto Siri, à rua 44, casa 150, que minutos após passava pelo local, e levadas ao Pronto Socorro do Hospital do Estado. O caso já chegou ao conhecimento do 3º Delegado Metropolitano, Dr. Marcos Prado que abrirá o inquérito policial no decorrer desta semana.

Quanto a Maria José foi encaminhada ao Instituto Médico Legal após receber alta do hospital, a fim de se submeter a exame de conjunção carnal, por prática de estupro praticada pelos três marginais.

Jovem comete suicídio dando um tiro de revólver na cabeça

A jovem Suely Tenório Silva, de 18 anos, desgostosa com a vida, resolveu dar fim a sua própria vida, disparando um tiro de revólver em sua cabeça, na noite do último domingo.

O fato ocorreu por volta das 19:00 horas, no interior da própria casa de Suely Tenório Silva, situada à rua Frei Paulo, 10 - Bairro Cirurgia. A vítima ao disparar a arma caiu ao solo envaiando-se em sangue para em seguida ser socorrida por familiares e transportada para o Pronto Socorro do Hospital das Clínicas "Dr. Augusto Leite".

Segundo informações, o delegado Eribaldo Cavalcante, da Polinter vai instaurar o inquérito policial para apurar a causa da tentativa de suicídio, já que os comentários que foram levados ao conhecimento da polícia até o presente não justifica, no entanto, somente com o inquérito tudo ficará esclarecido.

Prefeito e o seu secretário são processados como estelionátarios

O prefeito Manoel Alves Neto, da cidade de Monte Alegre de Sergipe, e seu secretário José Carlos Filho, estão respondendo a processo criminal com base no artigo 171 do Código Penal Brasileiro, por crime de estelionato. O processo está em tramitação na Quarta Vara de Crimes da Comarca de Aracaju, já na fase da instrução criminal.

Manoel Alves emitiu um cheque novalor de CZ$ 409.000,00 da agência do Banco do Brasil, em Aracaju, referente a compra de uma propriedade no município de Jeremoabo, no Estado da Bahia. O cheque assinado pelo secretário e endossado pelo prefeito foi entregue ao fazendeiro Silvio Bezerra que por sua vez passou para seu filho o ex-agente da Polícia Civil Amorim Bezerra Vasconcelos.

Com o cheque do Banco do Brasil, Amorim Vasconcelos pagou uma dívida a Alfeu, proprietário de um posto de gasolina que ainda lhe deu um carro de volta. O cheque foi devolvido pela Alínea "A" (insuficiência de fundos) caso acabou parando na Justiça, várias tentativas e conciliação de com o prefeito e seu secretário, afirmam que não têm dinheiro para dar o compromisso.

A Juíza de Direito Célia Pinheiro va Menezes poderá decretar a do prefeito de Monte Alegre a quer momento por crime estelionato.

Casal praticou vários furtos

Dois casais ocupando um Fiat Uno, com placa de Anápolis, Goiás, fugiram ontem, da cidade de Tobias Barreto, após realizarem uma série de furtos em algumas lojas localizadas no centro comercial local. Os ladrões desapareceram ao tomar conhecimento da perseguição da Polícia, segundo informações passada à Coordenadoria das Delegacias de Polícia do Interior.

Os casais chegaram na cidade logo cedo aproveitando que ontem foi o dia da feira e começaram a agir nas lojas de confecções. O que conseguiram roubar colocavam dentro das sacolas o que despertou à atenção dos proprietários qzue comunicaram o fato a Polícia e os ladrões sumiram ao avistar a viatura da Delegacia, livrando-se do flagrante.

O Delegado Edmundo Silva Prontamente entrou em contato com o Serviço de Telecomunicação da Secretaria de Segurança que enviou mensagem para as Delegacias de todo o Estado e como também para as viaturas em circulação. Os ladrões, segundo a Polícia, deve terem fugidos para o Estado da Bahia e ali conseguiram pegar outras rodovias e desaparecerem.

Segundo o Delegado, a partir de agora será redobrada a vigilância na cidade e todos os acrros com placas de outros Estados terão atenção especial, ou seja a vigilância será constante para evitar que marginais venham atemorizar os comerciantes de Tobias Barreto.

Atropelado por 2 motoqueiros

O motoqueiro Esdras de Andrade, de 25 anos, juntamente com o seu companheiro de motociclismo Arnaldo Antonio Júnior de 17 anos, atropelaram, na tarde do último domingo, na avenida 31 de Março - próximo ao Viaduto do Terminal Rodoviário, Manoel Oliveira Santos.

O atropelamento ocorreu por volta das 17h40min., quando Manoel Oliveira Santos se dirigia para o Terminal Rodoviário a fim de pegar o ônibus e de repente apareceu a moto para provocar o acidente. Segundo informações, os motoqueiros estavam com indício de embriagués e sofreram também ferimentos no corpo, sendo socorridos por populares e levados juntamente com Manoel Oliveira ao Pronto Socorro do Hospital do Estado.

OUTROS

Já por volta das 14h20min., também do domingo na rua Os-Sampaio com Espírito Santo - B. Siqueira Campos, o Chevette de placa AO-6756/Sergipe, dirigido por Antonio Jorge de Almeida, residente à rua Equador, 25 - Bairro América, atropelou Maria Ana Messias de Souza, de 42 anos, residente no povoado Vazão, na cidade de Boquim. A vítima foi socorrida por Adenilton Galdino e levada ao PS do Hospital do Estado.

Um outro atropelamento foi registrado por volta das 07:00 horas de ontem, na avenida Barão de Maruim, sendo vítima Carolina Torres da Rocha, de 34 anos, residente na Fazenda Maciel, no município de Cumbe. A vítima foi atropelada pelo Chevette de placa AR-5389/Sergipe, dirigido por Inia Valéria Amaral Tavares, de 23 anos, residente à rua Maruim, 1604 - Bairro Cirurgia, que prestou socorro transportando-a para o PS do Hospital de Cirurgia.

japiaçu jabaquara

LOJAS NO EDIFÍCIO FUTURO (CENTRO) Financiamento direto da construtora: 30% de sinal × 12 meses ou pelo S.F.H. com 50% de sinal × 8 meses.

18 — APTO. NO EDIFÍCIO PALAIS DE VERSAILLES — Pagamento 30% de sinal × 12 parcelas mensais.

17 — APTO. NO EDIFÍCIO MANSÃO D'AVENIDA — Pagamento 30% de sinal × 12 parcelas.

16 — APTO. NO EDIFÍCIO "MARSELLE" — Pagamento 30% de sinal × 12 parcelas.

15 — APTO. NO EDIFÍCIO "TOULON" — Pagamento 30% de sinal × 12 parcelas.

14 — APTO. NO EDIFÍCIO "LOUVRE" — Pagamento 30% de sinal × 12 parcelas.

13 — CASAS NO CONJUNTO MONTAL — CASAS DE 12x26 Financiada e poupança a combinar.

12 — CASAS NO CONJUNTO MONTAL — CASAS DE 06x26 Financiada e poupança a combinar.

11 — CASAS NO JARDIM JUSSARA — CASAS DE 08 E 10 MTS. Financiamento direto da construtora. C/30% de sinal × 12 parcelas mensais.

LOTEAMENTOS

01 — LOTEAMENTO PRAIA DO SOL — PIRAMBU—SE. localizado junto a EMSETUR lotes a partir de 700m2 com total aprovação. Financiamento em até 12 meses, escritura no ato da compra.

02 — RODOVIA DOS NÁUFRAGOS — CHÁCARAS DE ALTO PADRÃO: A partir de 1.000m2 condomínio fechado c/guarita, salão de festas e jogos, piscina, quiosques. Pagamento facilitado em até 07 meses.

03 — PRAIA DOS ABAÍS — LOTEAMENTO BARRA DO JUBIABA Frente ao mar. Lotes a partir de 800m2 com total aprovação c/ toda infraestrutura pronta. Ruas abertas e piçarradas, luz elétrica, acesso privativo.

04 — LOTEAMENTO PRAIA DOS COQUEIROS NA RODOVIA JOSÉ SARNEY. A Beira Mar. Lotes c/ Ruas abertas e piçarradas, meio fio, lotes demarcados e energia elétrica.

LANÇAMENTOS E EMPREENDIMENTOS

01 — EDIFÍCIO "ILE DE FRANCE" — Nova opção de morar. Apartamentos de 3 e 4 quartos (sendo um suite), sala de estar, sala de jantar, varanda, cozinha dependência de empregada completa, área de serviço, gerador próprio, antena parabólica, garagem coberta, central de gás. Ótima localização na Avenida Beira Mar.

02 — EDIFÍCIO MANSÃO CANDOMBLÉ DO JORDÃO NO SÃO JOSÉ. Apartamentos c/4 quartos, 2 selas, lavabo, varanda, dependência de empregada completas, garagem, antena parabólica, salão de festas, gerador próprio, central de gás, piscina. Financiamento direto da Construtora ou pelo S.F.H.

03 — CONDOMÍNIO VERDES MARES III ETAPA — Apartamentos de 3 a 2 quartos. Ótimo acabamento. Localizado na Avenida Hermes Fontes. Ótimo preço. Entrega em 87. Proposta bem facilitada. Financiamento CEF.

04 — EDIFÍCIO PAULO FIGUEIREDO — Salas comerciais no centro. Com ótimo espaço. Financiamento CEF ou direto da Construtora. 30% de sinal × 18 parcelas mensais.

05 — LANÇAMENTO: NA AVENIDA NOVA SANEAMENTO ESQUINA C/HERMES FONTES — RESIDENCIAL FRANCISCO OLIVEIRA. Apartamentos de 3 quartos, sala, cozinha, área de serviço. Financiamento direto da construtora.

06 — EDIFÍCIO MEDITERRANEE — Apartamentos c/ 3 quartos (sendo um suite) sala varanda, cozinha, área de serviço e dependências completas.

07 — CONDOMÍNIO MARES DA GRECIA — ED. MIKONOS E RODES NO CENTRO — Apartamentos de 3 quartos (sendo um suite), cozinha, wc social, varanda, dependências completas, área de serviço, salão de festas e jogos, parque infantil, gerador próprio, central de gás e etc.

08 — RESIDENCIAL CLUBE CAMPOBELLO — Pronto para morar. Apartamento de 2 e 3 quartos, dependências completas, condomínio fechado, piscina, bar, sauna, playground. Situado em zona super valorizada. Financiamento direto da construtora ou CEF.

09 — EDIFÍCIO DEL REY e a opção certa para quem gosta de viver com comodidade. Apartamentos de 3 quartos (sendo um suite), dependências de empregada, central de gás, play graund, salão de festas e etc. Popança bem facilitada. Financiamento CEF.

10 — EDIFÍCIO SHORPIOS NA SÃO JOSÉ — Localização espetacular. Apartamentos com 3 quartos (sendo um suite), dependências de empregada completa, valorização garantida. Financiamento CEF.

SEDE: CENTRO RUA SIRIRI, 912
BUSCA AUTOMÁTICA 224-4410-CRECI 067-PJ

SEDE: ZONA SUL AVENIDA HERMES FONTES, 1071
BUSCA AUTOMATICA, 231-9114-CRECI-071-PJ

O PMDB não apoia a reforma ministerial

Sarney presidirá solenidade

SÍLIA, (EBN) - O Presi- José Sarney viajará, quin- próxima, para São Paulo , através da estação ter- da EMBRATEL - localiza- idade de Morungaba, no paulista - presidirá sole- que interliga a cidade de briel da Cachoeira, no nas, ao Sistema Nacional comunicações.

Gabriel da Cachoeira, a uilômetros de Manaus, 0.000 localidade brasilei- egrar a rede nacional de unicações. Em julho pas- Presidente Sarney esteve a a São Gabriel e lá pro- tender a principal reivin- da população: a instala- uma central telefônica rmitisse a pequena lo- e se comunicar com o res- ais.

mbarque do Presidente para São Paulo será às 11h30 e a chegada no Aeroporto de Viracopos, em Campinas esta prevista para 12h45. O Presidente seguirá de ônibus com a comitiva até Morungaba dirigindo-se para a estação da EMBRATEL, de onde fará a ligação telefônica inaugurando a entrada de São Gabriel da Cachoeira ao sistema nacional de telecomunicações.

Após a solenidade, o Presidente seguirá para o Centro de Pesquisas e Desenvolvimento da TELEBRÁS, onde assistirá a audivisual sobre os trabalhos desenvolvidos pela empresa. Depois, do Aeroporto de Viracopos, o Presidente embarcará para a capital paulista onde participará da solenidade de entrega do prêmio às maiores empresas promovido pela Revista Exame. A chegada do Presidente a Brasília está prevista para 22h10.

PORTO ALEGRE (AG) - Ao advertir que "o relacionamento do PMDB com o Presidente José Sarney não pode ser determinado pelo PFL", o governador Pedro Simon, PMDB, reiterou ontem que seu partido não apoia uma reforma ministerial neste momento. Mas ressalvou que a decisão cabe ao Presidente e que seu partido irá analisá-la depois. "O Presidente tem o direito de mudar o Ministério, a hora que quiser, mas o PMDB tem uma posição clara: não é hora", reiterou.

Simon voltou a criticar o PFL por ter provocado a atual crise no momento mais importante dos trabalhos da Assembléia Nacional Constituinte e quando o Minsitro da Fazenda, Bresser Pereira, preparava-se para continuar as negociações sobre a dívida externa nos Estados Unidos. Ele ironizou também a habilidade do PFL para negociar cargos, pois "afinal tem 24 anos de poder".

—Acredito no patriotismo do PFL, que se ganha mais cargos terá mais patriotas disponíveis a prestarem um serviço a nação e ajudar o Governo.

Para Pedro Simon, será um "problema pessoal" a decisão do Presidente da República de ampliar a base parlamentar de apoio no Congresso com a adesão do PTB e do PDS. Contrariado, ele disse que seu partido não foi consultado a respeito e que nada poderia comentar.

O governador gaúcho, que tem conversado diariamente com o presidente da Constituinte, Deputado Ulysses Guimarães, advertiu na noite de sábado, em convenção da Juventude Peemedebista que o Presidente não poderá promover uma reforma de seu Ministério de "cima para baixo".

Informe relata as violações s direitos humanos no mundo

PAULO, (AG) - A anistia cional divulgada ontem o mundo o seu "Informe que relata as violações eitos humanos cometidos overnos durante o ano , no relatório, o Brasil taca pela violência no que provocou a morte de alhadores rurais na dis- r terras. Mas, o País ior registro de violência é do Sul, com 20 mil casos ão dos opositores do re- l africano.

anistia internacional le- mbém a questão dos re- s, destacando que tem ado as restrições ao fluxo rio. No prefácio do In- a entidade afirma que ma organização cuja mis- ocupar-se de refugiados tre seus objetivos resta uir que os Governos con- o princípio de que as pedem asilo não devem olvidas a países onde corram o risco de tornarem-se prisioneiros, que podem ser torturados ou executados.

—Nós acreditamos que a melhor maneira de solucionar o problema é acabar com a violação dos direitos humanos, que é o motivo que leva alguém a deixar seu País de origem disse ontem o vice-presidente da seção brasileira da anistia, Rodolfo Konder.

O Informe contém 385 páginas, abordando a violação em 129 países, entre os quais ganham destaque a África do Sul, o Afeganistão, o Chile, o Paquistão e Sri Lanka, que receberam o ano passado documentos específicos da anistia em consequência do crescente número de violações. NO capítulo dedicado ao Brasil, a anistia internacional questiona o Governo brasileiro a respeito das mortes no campo e responsabiliza os Governos Federal, Estadual e Municipal pela omissão.

O líder de PDS quer mudar esquema de trabalho na C.S.

BRASÍLIA, (EBN) - O líder do Partido Democrático Social, Deputado Amaral Neto (RJ) vai tentar convencer o presidente da Assembléia Nacional Constituinte, Deputado Ulysses Guimarães (PMDB/SP) da necessidade de mudar o esquema de trabalho da Comissão de Sistematização. Durante a manhã de ontem, Amaral Neto manteve contato com as lideranças dos demais partidos com representação na Constituinte para tratar do assunto.

O líder do PDS quer propôr que os trabalhos da Comissão de Sistematização sejam realizados, semanalmente, das 09:00 às 14:00 horas. Ele acha, que da maneira como estão sendo conduzidos, ninguém terá "cabeça fria, para tratar de assuntos de fundamental importância para o País". Amaral Neto diz também que, o atual esquema, está "impondo trabalhos forçados aos parlamentares, muitos deles em idade avançada, como é o caso do próprio presidente da Comissão de Sistematização, Senador Afonso Arinos (PFL/RJ)".

O Deputado Jorge Arbage (PDS/PA) 2ª vice-presidente da Mesa da Assembléia Nacional Constituinte, concorda com a proposta de Amaral Neto, no sentido de adotar uma na estratégia de trabalhos. Ele alerta que o esquema de trabalho já está "furado e com atraso, antes mesmo de ter se chegado a discussão dos chamados temas polêmicos".

A continuar o atual esquema de trabalho, Arbage acha que, quando chegar à pauta de trabalhos temas como a escolha dos sistema de governo, por exemplo, "será registrado um dos maiores tumultos da história do Poder Legislativo".

O 2º vice presidente da Mesa da Assembléia Nacional Constituinte chamou a atenção, também, para o seguinte ponto: se não houver tempo para examinar todos os itens programados para esse período de trabalhos da Comissão de Sistematização, cujo prazo previsto para o encerramento é o próximo dia oito de outubro, "o substitutivo irá para o Grande Plenário da maneira que estiver, ou seja, sem que tenha sido examinado, discutido e votado", o que não é certo.

Para Jorge Arbage os trabalhos, da maneira como estão sendo feitos "tiveram início, tem meio mas não se sabe se terão fim".

Vendaval causa queda de árvores e destelhamento

CAMPINAS, SP, (AG) - Um vendaval seguido de fortes pancadas de chuvas provocou a queda de árvores, destelhamento de casas e desabamento de barracos anteontem, a noite, em toda a região de Campinas. Os ventos, que atingiram 80 km/h, destelharam completamente a sede da Associação dos Pais e Amigos dos Excepcionadis APAI - de Nova Odessa, onde as 60 crianças tiveram suas aulas suspenas. Além do destelhamento, ,vigas de madeiras de uma das salas da escola foram arrancadas e a caixa d'água caiu., O prédio será consertado por funcionários municipais, mas somente será liberado na próxima semana.

Em Campinas, os estragos também foram consideráveis: várias linhas telefônicas foram cortadas, e a rede elétrica precisou passar por reparos durante todo o dia de ontem. Nos bairros da periferia, vários barracos desabaram e barracões industriais foram completamente destelhados. Equipes da Prefeitura passaram o dia desobstruindo ruas bloqueadas por árvores que caíram durante o temporal.

L FERNANDO MENDONÇA, do Registro Civil da III Zona acaju, Capital do Estado de e.

saber que pretendem se na cidade de Olindina, no da Bahia, onde estão se ndo: JOSÉ FRANCISCO EIÇÃO DA SILVA, com 26 e idade, solteiro de profissão te de eletricista, natural do de Cristinápolis do Estado de e, residente atualmente nesta , a rua F, nº 247 — bairro filho de Joséfa da Conceição us e D. JOSELICE NASCI- O CONCEIÇÃO, com 20 anos de idade, solteira de profissão prendas do lar, natural do termo de Olindina do Estado da Bahia, residente atualmente na cidade de Olindina, no Estado da Bahia, filha de Cetano Alves da Conceição e de D. Everaldina Pereira do Nascimento.

Apresentaram os documentos exigidos pelo art. 180 do Código Civil. Se alguém souber de algum impedimento, oponha-o na forma da lei.

Aracaju, 28 de setembro de 1987

O Oficial do Registro Civil.
Maria Belalde Alves, subst.

ENERGIPE
Empresa Distribuidora de Energia em Sergipe S.A.

DESLIGAMENTO

CAPITAL

A ENERGIPE comunica que realizará serviços de manutenção em ede de distribuição e, para maior segurança, vai interromper o forne- nto de energia elétrica nos dias, horários e locais abaixo discrimi- s:

1º.10.87 entre 07h às 09h.
AIS: Ruas "7", "10", "5" e ações no Conjunto Orlando as.

1º.10.87 entre 14h às 16h.
AIS: Condomínio Morada do e imediações no Mosqueiro.

1º.10.87 entre 14h às 16h.
AIS: Ruas Álvaro Silva entre as Celso Oliva e Av. Beira Vereador João Calazans, ntana, Biblioteca Pública e ações na Praia 13 de Julho.

1º.10.87 entre 08h às 0h.
AIS: Ruas Cuba, Rio Grande ul, Guilherme José Martins, to Santo entre as ruas mbia e Canadá e imediações airro América.

1º.10.87 entre 14h às 16h.
AIS: Av. Pedro Calazans Av. Coelho Campos e rua a Pastora, Av. Sete de mbro entre as ruas Riachão e Siriri e imediações no Bairro Getúlio Vargas.
DIA: 1º.10.87 entre 14h às 16h.
LOCAIS: Av. Pedro Calazans entre a rua São Cristovão e Divina Pastora, rua São Cristovão entre Siriri e Aristides Bispo e imediações do B. Getúlio Vargas.
DIA: 1º.10.87 entre 08h às 11h30.
LOCAIS: Av. Edezio Vieira de Melo entre Av. Hermes Fontes e rua Zaqueu Brandão, Av. Hermes Fontes entre Edezio Vieira de Melo e rua Frei Paulo e imediações no B. Pereira Lobo.
DIA: 1º.10.87 entre 08h às 10h.
LOCAIS: Ruas "3", "4", "6" e imediações no Parque dos Coqueiros.
DIA: 1º.10.87 entre 08h às 10h.
LOCAIS: Ruas "2", "G2" e imediações no Conjunto Augusto Franco.

Comunica, outrossim, que a rede será energizada independente ualquer aviso, caso os trabalhos sejam concluídos antes da hora sta.

Aracaju, 28 de setembro de 987

UGUSTO FLÁVIO SOUZA MENDONÇA
Coordenador de Comunicação Social

VALADARES
O Governo do novo Sergipe

NOSSO NEGÓCIO É VENDER
VENDER IMÓVEIS -- FONE 224--7246
TERRENOS:
Loteamento "DIANA" -- ATALAIA VELHA, PRÓXIMO AO CONJ. BETRA MAR
Loteamento -- Vázea Grande 20x30 1.220m2
Terrenos na Contorno Norte próximo ao B. Santos Dumont.
Loteamento PRAIA DO REFÚGIO 45x30 CASA
Conjunto Eduardo Gomes 2/4 Casa no loteamento Pai André

APARTAMENTOS:
Cond. Ceregeiras3/4
Cond. Vinicius de Morais, 3/4 Com dependência

SÍTIOS:
No Santos Dumont -- na Areia Branca próximo ao Robalo
Vende-se um TRAYLLER para Lanchonete Completa.
Vende-se NOVILHAS próximo a Cidade.

SAMARSA
Cerâmica Santa Marcia S.A.

AVISO AOS ACIONISTAS

O Conselho de Administração comunica que, em 15.09.87, foi requerido, junto à Comissão de Valores Mobiliários, o cancelamento do registro de que o artigo 21 da Lei nº 6.385/76, com fundamento no item XXIX, letra "b" da Instrução CVM nº 03.

Esclarece, ainda, que de acordo com o item XXX da referida Instrução o acionista controlador, ANTÔNIO AUGUSTO LEITE FRANCO formulará proposta pública de aquisição da totalidade das ações em circulação no mercado, com prazo mínimo de validade de 1 (hum) ano e por preço correspondente ao valor patrimonial apurado em balanço de 31.12.86 corrigido monetariamente até a data de publicação da oferta.

Aracaju(Se), 28 de setembro de 1987

ANTÔNIO AUGUSTO LEITE FRANCO
Presidente do Conselho de Administração

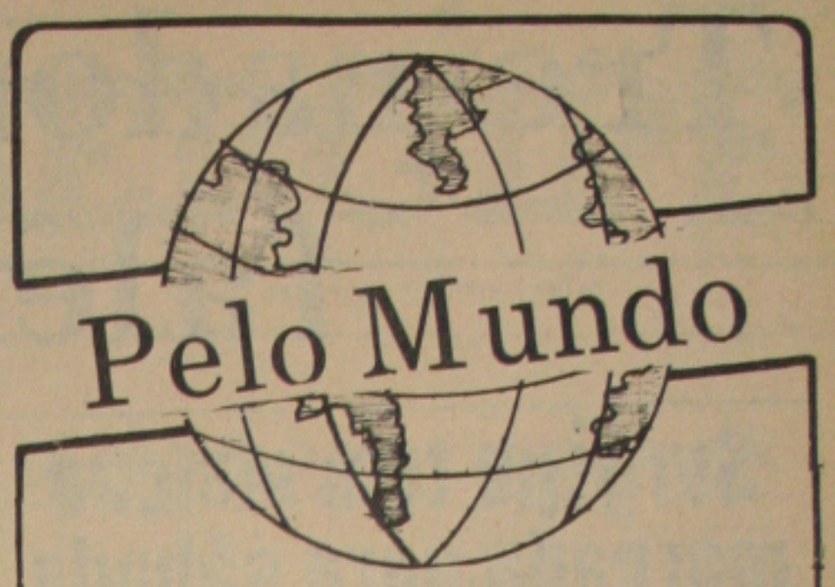

ORIENTE

CAIRO (EBN—DPA) — O Secretário de Defesa dos Estados Unidos, Gaspar Weinberger, encerrou hoje no Cairo, um giro pela Arábia Saudita, Bahrain e Egito e segue de regresso a Washington depois de se entrevistar com o Presidente do Egípcio Hosni Mubark.

No final da entrevista, que durou uma hora, Weinberger afirmou que havia constatado "plena coincidência de critério" com os dirigentes árabes visitados sobre "o palel da Marinha Americana no Golfo Pérsico".

Weinberger disse que o pentágono poderia reforçar a frota de unidades de guerra norte-americanas estacionadas no Golfo Pérsico, caso haja um aumento de tensão na "guerra dos petroleiros" entre o Iran e o Iraque.

COMBATES

MANILA (EBN—DPA) — Fortes combates entre as tropas governamentais e do "Novo Exército Popular" NEP) ala do Proscrito Partido Comunista Filipino — continuaram ontem, concentrando-se os ataques nas regiões Nordeste e Sudeste de Manila.

A dimensão das atividades gueirilheiras, neste final de semana, segundo a Agência DPA cenfirma as informações de que os Comunistas estão preparando uma ofensiva contra as tropas do governo.

CHUVAS

JOHANNESBURGO (EBN-DPA) — Chuvas tprrenciais, tempestades de granizo na África do Sul causaram, neste final de semana, vários prejuizos materiais a região central do país, e a morte de pelo menos 27 pessoas, segundo informaram as autoridades de Johannesburgo.

Pequenos arroios transformaram-se em verdadeiros rios e causaram inundações arrastando pontes e automóveis.

Em Ladysmith centenas de famílias estão desabrigadas.

Depois de vários anos de ceca, as chuvas registradas este mês superaram todos os recordes em várias regiões sul-africanas.

OPEP

KUWAIT (EBN—DPA) — A Comissão Ministerial da Organização dos Países exportadores de Petróleo (OPEP) visitará em outubro os países do Golfo, a fim de pressioná-los a comprometer-se com as outras de produção estabelecidas pela entidade.

Segundo informou a Agência Noticiosa do Kuwait, a comissão da OPEP estará formada pelos ministros de Petróleo da Nigéria, Indonésia e Venezuela. A viagem começará no dia 4 de outubro na Arábia Saudita e inclui ainda o Kuwait, IRã, Iraque, os Emirados Árabes Unidos e Katar, não foram divulgadas mais informações sobre o itinerário exato das visitas.

EXÉRCITO

BUENOS AIRES (EBN—DPA) — O Chefe do Exército Argentino, General José Dante Caridi, interveio esta madrugada (hora local) para desativar um princípio de rebelião no regimento 3 de infantaria da região de tablada, cerca de 20 quilômetros de Buenos Aires.

O incidente ocorreu logo após a demissão do titular desta unidade, Tenente Coronel Dário Fernandez Maguer, um dos oficiais que se mos- u solidário com os rebeldes da Crisev da Semana Santa, articularmente com o grupo mais destacado sob liderança do Tenente Coronel Aldo Rico.

ZOOTECNIA

LISBOA (EBN—LUSA) O — Presidente Mário Soares destacou ontem, em Lisboa, a importância do desenvolvimento científico e tecnológico como meio para Portugal "vencer a distância que ainda o separa" dos níveis de bem estar dos restantes países da CEE (Comunidade Econômica Euripéia).

Na abertura da reunião anual da Federação Européia de Zootecnia, na Reitoria da Universidade de Lisboa o Presidente da República destacou o papel que esta federação tem desempenhado na "aproximação e intensificação das relações entre os povos".

"Sei da importância da ação da federação européia de Zootecnia, da influência determinante que teve na modernização da atividade pecuária no velho continente e do esforço que desenvolve para projetar a sua atividade para além das fronteiras euripéa". Assinalou.

MÍSSEIS

BONN (EB PA) Depois do acordo de princípio sobre a redução dos mísseis de médio alcance, os governos de Washington e Moscou estariam se esforçando agora para reduzir em 50% seus respectivos arsenais de foguetes intercontinentais. A informação, dada ontem em Bonn, é do Ministro do Exterior da Alemanha Federal, Hans-Dietrich Genscher.

Vindo de Nova Iorque, ele declarou frente a presidência de seu partido, o Liberal, na Capital da Alemanha Ocidental, que se entrevistou com seus colegas norte-americano, George Shultz, e Soviático, Eduard Shevardnadze, e saiu convencido de que este nono esforço está sendo considerado pelas duas superpotências.

REUNIÃO

VARSÓVIA (EBN—DPA) — O Vice-Pesidente Norte-Americano, George Bush, se reuniu com o líder do Proscrito Sindicato "Solidariedade", Lech Walesa, e vários, líderes trabalhista, na residência do encarregado de negócios dos EUA, em Varsóvia.

Antes de conversar com os outros dirigentes do Sindicato, Bush falou com Lech Walesa sozinho e informou-lhe que conversará sobre ele com o Presidente Jaruzelski. "Creio que ele não se surpreendeu ao escutar que os EUA apoiam o "Solidaredade" e o Pluralismo", disse o vice-presidente Norte-Americano. A crescentou Bush que se Walesa for aos EUA conhecerá a sua popularidade.

CONGRESSO

LONDRES (EBN—EPA) — Na Balneária Britânica de Brighton foi inaugurado ontem o Congresso do Partido Trabalhista da Grã-Bretanha. O Congresso terá a duração de cinco dias.

O Centro de Deliberações será o Plano do líder trabalhista, Neil Kinnock, para democratizar internamente o partido. O Plano prevê a ampliação do direito de apresentação de candidatos ao parlamento e limita a influência dos sindicatos.

Observadores políticos, segundo a Agência DPA, esperam um Congresso bastante movimentado devido a proposta de Kinnock.

Treinador culpa cartolas pela falência do futebol

Sergipe tem eleição marcada para sábado

Será realizada no próximo dia 03 de outubro eleição para os membros efetivos e suplentes do Conselho Deliberativo de SErgipe. Como apenas uma chapa presidida pelo desportista Antônio Soares da Mota concer e ao pleito é evidente que essa chapa deverá ser eleita. A movidade na eleição do Sergipe será a presença do torcedcor-sócio escolhendo os dirigentes do time rubro. Todo torcedor do Sergipe quite com o seu direito de sócio e com os meses de setembro e outubro pagos terão direito a voto. Esse pagamento poderá ser feito até mesmo no sábado momentos antes da eleição que será realizada no Estádio João Hora de Oliveira.

Por outro lado quanto ao time de futebol a situação não é das melhores. O Sergipe além de ter encerrado melancolicamente sua participação no campeonato regional, não existe nenhuma perspectiva do time rubro participar da Copa Brasil. Como isso é uma realidade a diretoria procura manter o time com a realização de alguns amistosos. O Sergipe deverá jogar este final de semana no interior. Existe a possibilidade do time se apresentar inclusive na Cidade de Frei Paulo contra o Corinthians.

O futebol brasileiro está à beira da falência e um dos culpados são os cartolas. A declaração foi feita ontem pelo treinador do Confiança Ribeiro Neto, revoltado pelo estado de coisa que atravessa o futebol no Brasil e principalmente pela situação vexatória dos pequenos clubes aquele destinados a um maior sofrimento, pois não foram ainda bafejados pela sorte.

Fazendo uma análise da situação atual do futebol no Brasil Ribeiro disse que "essa Copa União não está nem trazendo os resultados esperados pelos grandes clubes, pois as rendas são fracas e não são motivação para o torcedor comparecer ao estádio, pois não sabe ele o que está sendo disputado se há na realidade coerência e honestidade no que está sendo disputada".

"PELADAS"

Os jogos não estão tendo um bom nível técnico e o que se vê é uma série de peladas sendo disputada e empurradas na casa do torcedor como aconteceu domingo entre Cruzeiro e Botafogo, em jogo do pior nível técnico. Formado também em comunicação, sendo homem de imprensa esportiva, Ribeiro disse que sobre a imprensa ele tem um capítulo à parte nessa decadência do futebol brasileiro. "Aliás os profissionais de imprensa não tem nenhuma culpa. Os culpados são os donos dos impérios da comunicação que manipula o profissional e obriga este a seguir a linha da empresa, que tem como pura simples finalidade os interesses financeiros.

O treinador proletário demonstrando ser um homem esclarecido e com inteligência acima da média criticou o que a Rede Globo faz no momento com o futebol brasileiro. "A rede Globo, poderes empresa de comunicação impôs seu estilo de trabalho a sua tendência capitalista até mesmo no futebol, que era uma área então ausente dos mais ínfimos interesses financeiros. Agora somos na qualidade de torcedor e espectador obrigados a ver o que "ela" quer nos impor através de "sorteios" cujos interesses financeiros evidente que estão acima de qualquer outro interesse. É uma pena que o futebol brasileiro comercializado como está, não desperte mais no torcedor o interesse de épocas passadas".

CONFIANÇA

Quanto à situação do time proletário é a mais triste possível. Sem nenhuma atividade depois que encerrou sua participação na [illegible] o time fica à depender [illegible] dos dirigentes da CBF [illegible] apresenta uma história [illegible] não fornecer a tabela. [illegible] do Confiança são poucos [illegible] ditam na realização [illegible] mesmo porque o [illegible] para a sua conclusão [illegible] muito sério.

O time ontem [illegible] O zagueiro Mauro deve[illegible] dias manter uma [illegible] diretoria para saber se [illegible] ou se deverá retornar [illegible] O contrato de Mauro [illegible] mês de outubro e por [illegible] deverá definir sua [illegible] time proletário. Hoje [illegible] reunir o elenco no [illegible] para treinos de rotina [illegible] possível estréia na [illegible] mingo contra a Desportiva.

Jogos da Primavera: Encerramento hoje

Serão encerrados hoje à noite os XII Jogos da Primavera, promovidos pelo Governo do Estado, através da Secretaria de Esporte e Lazer e Secretaria de Educação. O desfile de encerramento acontecerá no Ginásio Constâncio Vieira, a partir das 20h30m e, ao vencedor, será atribuído o troféu Governador Antônio Carlos Valadares.

O Secretário de Estado de Esporte e Lazer, Leó Filho, disse que participarão dos desfile representações com 10 alunos com a bandeira dos colégios que obtiveram 1° e 2° lugares nas modalidades esportivas dos jogos.

No quadro de medalhas, os Colégios Castelo Branco, CCPA, Arquidiocesano, Unificado, Salesiano e Dinâmico obtiveram, até agora, o maior número de acordo com dados fornecidos pela Profa. Miriam Márcia Garangau de Andrade, Presidente da Comissão de Premiação.

UMA FESTA

Ao encerramento dos XII Jogos d-Primavera, hoje, no Ginásio Constâncio Vieira, espera-se a presença de um grande ppúblico. A exemplo do que ocorreu no ano passado, a juventude deverá comparecer em peso ao Constâncio Vieira para vibrar com os seus atletas preferidos. A Comissão de Justiça, por outro lado, continua trabalhando de maneira intensa. Até ontem, mais de quarenta processos já haviam sido julgados.

A Comissão de Premiação está publicando um boletim oficial contendo todos os resultados e colocações das competições já encerradas. Os jogos de hoje decidem de uma vez por todas as posições dos colégios nos XII Jogos da Primevera, uma promoção vitoriosa do Governo Antônio Carlos Valadares.

NATAÇÃO

A classificação final de Natação apresentou os seguintes resultados: Categoria A — Feminino — Arquidiocesano — 10 pontos; CCPA em segundo com 06 pontos; em 3° — Graccho Cardoso — 04 pontos; 4° lugar — Colégio Brasília. Na categoria "A" masculino a classificação, pela ordem, foi esta: CCPA, Arquidiocesano, Salesiano e Tobias Barreto. Categoria "B" — feminino — CCPA, Arquidiocesano, Graccho Cardoso e Dinâmico. Categoria "B" — Masculino — Unificado, CCPA, Arquidiocesano e Graccho Cardoso.

Satisfeito com o sucesso dos XII Jogos da Primevera, o Secretário de Estado de Esporte e Lazer, Leó Filho, disse esperar a presença de um grande público, nesta terça-feira, às 20h30m, quando acontecerá o desfile de encerramento. /// O êxito, segundo Leó, foi devido ao apoio do Governador Valadares e a participação maciça da juventude estudantil de Sergipe.

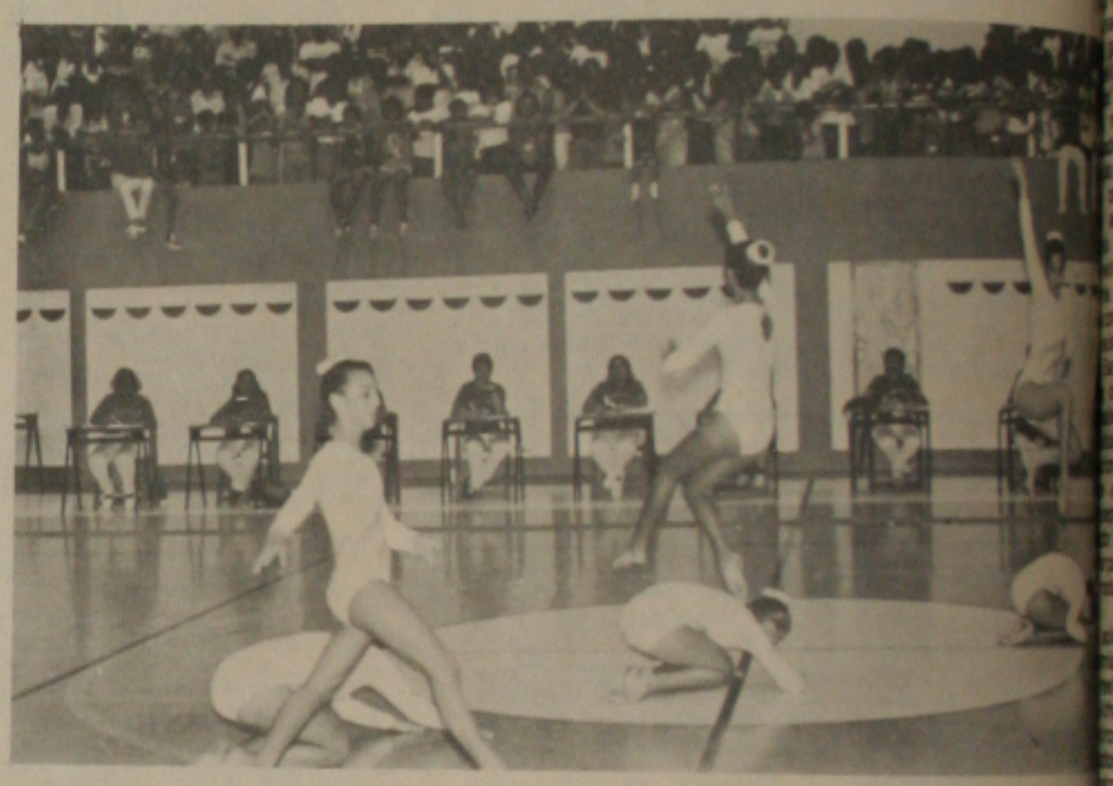

Ginástica destaque no late.

GOVERNO DE SERGIPE
SECRETARIA DE ESTADO DE ESPORTE E LAZER

XII JOGOS DA PRIMAVERA

COMISSÃO DE PREMIAÇÃO

RESULTADOS PARCIAIS

Encerradas as provas dos Modalidades GINÁSTICA ARTÍSTICA, TENIS DE CAMPO, NATAÇÃO, TENIS DE MESA, CICLISMO, KARATÊ, ATLETISMO, XADREZ, SALTOS ORNAMENTAIS "A e B" MASCULINO E FEMININO; CAPOEIRA, FUTEBOL DE MESA, FUTEBOL DE CAMPO, GINASTICA RÍTMICA DESPORTIVA; JUDÔ "B" e BASQUETEBOL "B" MASCULINO E FEMININO, é a seguinte posição das Unidades de Ensino nos XII JOGOS DA PRIMAVERA.

1º LUGAR = CASTELO BRANCO..... 159 PONTOS
2º LUGAR = ARQUIDIOCESANO..... 151 PONTOS
3º LUGAR = UNIFICADO..... 123 PONTOS
4º LUGAR = DINÂMICO..... 112 PONTOS
5º LUGAR = ATHENEU..... 89 PONTOS
6º LUGAR = C C P A..... 86 PONTOS
7º LUGAR = GRACCHO CARDOSO..... 50 PONTOS
8º LUGAR = E T F S..... 31 PONTOS
9º LUGAR = OLAVO BILAC..... 29 PONTOS
10º LUGAR = SALVADOR..... 28 PONTOS
11º LUGAR = SALESIANO..... 27 PONTOS
12º LUGAR = TOBIAS BARRETO..... 26 PONTOS
13º LUGAR = PRESIDENTE VARGAS..... 23 PONTOS
14º LUGAR = MURILO BRAGA..... 21 PONTOS
15º LUGAR = COSTA E SILVA..... 20 PONTOS
16º LUGAR = V I S X O..... 18 PONTOS
17º LUGAR = BRASÍLIA..... 15 PONTOS
18º LUGAR = LEITE NETO..... 10 PONTOS
19º LUGAR = AUGUSTO FRANCO..... 08 PONTOS
20º LUGAR = MARCO MACIEL..... 06 PONTOS
APLICAÇÃO..... 06 PONTOS
21º LUGAR = ROBERTO SIMONSEN..... 06 PONTOS
22º LUGAR = PETRONIO PORTELA..... 04 PONTOS
23º LUGAR = LEANDRO MACIEL..... 04 PONTOS
24º LUGAR = FRANCISCO ROSA..... 03 PONTOS
25º LUGAR = LOURIVAL FONTES..... 03 PONTOS
26º LUGAR = GENERAL VILANOVA..... 03 PONTOS
27º LUGAR = ACRISIO CRUZ..... 03 PONTOS

Profa. Mírian Márcia Garangau de Andrade
Presidente
Comissão de Premiação

GOVERNO DE SERGIPE
SECRETARIA DE ESTADO DE ESPORTE E LAZER

XII JOGOS DA PRIMAVERA

COMISSÃO DE PREMIAÇÃO

QUADRO DE MEDALHAS

COLÉGIO	OURO	PRATA	BRONZE	TOTAL
CASTELO BRANCO	57	32	38	127
C C P A	26	13	18	57
ARQUIDIOCESANO	25	28	16	69
UNIFICADO	22	16	27	65
SALESIANO	11	04	05	20
DINÂMICO	10	07	04	21
OLAVO BILAC	08	17	12	37
GRACCHO CARDOSO	07	12	05	24
TOBIAS BARRETO	07	08	06	21
PRESIDENTE VARGAS	05	14	07	26
ATHENEU	04	11	10	25
FRANCISCO ROSA	03	06	02	11
OFENISIA FREIRE	03	02	05	10
MURILO BRAGA	03	01	03	07
E T F S	02	02	04	08
AUGUSTO FRANCO	02	01	04	07
LOURIVAL FONTES	01	01	00	02
SALVADOR	01	05	03	09
PETRONIO PORTELA	01	03	02	06
V I S X O	01	02	00	03
BRASÍLIA	01	02	00	03
LEITE NETO	01	00	00	01
PIO X	01	00	00	01
GONÇALO ROLLEMBERG	00	03	03	06
LENCAR CARDOSO	00	01	01	02
ARICIO FORTES	00	01	01	02
15 DE OUTUBRO	00	01	00	01
MARCOS MACIEL	00	01	00	01
ROLLEMBERG LEITE	00	01	00	01
APLICAÇÃO	00	01	00	01
COSTA E SILVA	00	01	00	01
ACRISIO CRUZ	00	00	02	02
MEDICI	00	00	02	02
ROBERTO SIMONSEN	00	00	01	01
06 DE JULHO	00	00	01	01
SILVIO ROMERO	00	00	01	01
JOÃO RIBEIRO	00	00	01	01

Profa. Mírian Márcia Garangau de Andrade
Presidente
Comissão de Premiação

Começa domingo certame de futebol de salão 87

A Federação Sergipana de Futebol de Salão, confirmou para o próximo domingo a partir das 8H30M, no Ginásio Poliesportivo do late Clube de Aracaju, a realização do torneio inicio do certame estadual da bola pesada, referente ao ano de 1987.

Treze equipes, participarão do certame estadual, na categoria principal: late Clube de Aracaju, Cotinguiba Esporte Clube, Associação Atlética de Sergipe, Associação Atlética Banco do Brasil, Fortaleza Esporte Clube, Hesagipe Atlético Clube, Coritiba de Itabaiana, Associação Desportiva Organtec, Independente Esporte Clube, Palmeiras Esporte Clube, Clube da ENERGIPE, PETRFOCLUBE.

O Presidente da Federaçã SErgipana de Futebol de Salão, Renan Tavares, ainda hoje, estará dando a programação do Troneio inicio a Imprensa, mas de antemão afirmamos que haverá desfile das equipes, canto do hino nacional e juramento do atleta, além de bons jogos.

Bahia chega a Aracaju sábado

As equipes de dente de leite e infantil do Esporte Clube Bahia da cidade de Salvador, chegarão às primeiras horas da manhã deste sábado a Aracaju.

Os baianos, no sábado à tarde, terão dois compromissos, no Estádio Lourival Baptista contra os times de dente de leite e infantil do Bola na Rede Esporte Clube.

Conforme declarações do jovem presidente do Bola na Rede, desportista Dougivai Alves Vasconcelos, os dois jogos entre baianos e sergipanos, prometem agradar aos torcedores que foram sábado à tarde ao Baptistão.

Os ingressos, estão à venda em Maynardt-Material de Construção, Avenida Desembargador Maynard, 1061 e no dia dos jogos, nas bilheterias do Baptistãod. Vários brindes, serão sorteados para os torcedores que adquirirem ingressos.

"Diferentes" empata no certame da Fugase

O Campeonato de futebol versão 1987, patrocinado pela Fundação de Garantia aos Atletas de Sergipe, prosseguiu no último domingo pela manhã, no Estádio Sabino Ribeiro com a realização de uma rodada dupla.

No jogo preliminar, Santa Cruz e Aracajuzinho empataram em 1 a 1. O time do Aracajuzinho, é treinado pelo árbitro da Federação Sergipana de Futebol, Sidrack Marinho.

No jogo principal, também houve o empate entre as formações da FUGASE e Os Diferentes. Ambos, são denominados de "compadres", pois quando jogam entre si, [illegible] empatar. Nem o [illegible] demário Maynard, sabe [illegible] por que Os Diferentes [illegible] FUGASE, quando jogam [illegible] passam de "coluna do meio".