GAZETA DE SERGIPE

ACAJU, SÁBADO 31 DE OUTUBRO DE 1987 ANO XXXII N° 8.692 Cz$ 10,00

FUNDADOR: ORLANDO DANTAS

Funcionários das autarquias voltam ao trabalho, mas podem parar de novo

Os servidores autárquicos, em greve desde o início da semana, resolveram retornar ao trabalho na próxima terça-feira, acatando um apelo feito pelo Secretário do Trabalho Wellington Paixão, em nome do Governador Antônio Carlos Valadares.

O Governo prometeu dar uma resposta às reivindicações dos servidores na próxima terça-feira, até às 11 horas da manhã.

Nesta hora, em todas as autarquias em greve, os servidores farão Assembléias Gerais, que decidirão se aceitam a proposta que possivelmente será feita pelo Governo, ou se continuam com a greve.

Ontem houve quase 100% de paralisação no INEP, IPH, ITPS, Hemose e Sudap, apesar do Governo do Estado ter divulgado dados onde diziam que um grande número de funcionários havia voltado ao trabalho. (Pág. 2).

ereadores pedem a Governador prédio antigo da Assembléia

Governador Antônio Carlos s recebeu ontem, o Prefeito cio de Aracaju, Luiz Correia Palácio Olímpio Campos e Vereadores da Capital. Eles licitar do Governador o antigo Assembléia Legislativa para a de Vereadores. Valadares que vai levar o problema ao te da Assembléia, Guido pois somente ele pode definir isa sobre o destino do prédio. feito em exercício, Luiz Cor- e também é Presidente da de Vereadores, disse ao or Valadares que na próxima semana, quando o Prefeito Jackson Barreto retornar de viagem que vai se reunir com o próprio Governador, e com o Presidente da Assembléia Legislativa, para sugerir ao Deputado Guido Azevedo que entregue o prédio da Assembléia ao Governo do Estado, para que a decisão do imóvel seja tomada pelo Governador. O Prefeito Jackson Barreto também vai participar desta reunião.

Luiz Correia informou ainda que o Governador Antônio Carlos Valadares recebeu muito bem os Vereadores da Capital, além de ter gostado da proposta, e que vai se empenhar para que o prédio seja liberado. O mesmo foi dito pelo Vereador Nataniel Braya, que elogiou a maneira como o Chefe do Executivo recebeu os Vereadores, e pelo empenho que o mesmo vem tendo para esta questão.

Já o Vereador Rosalvo Alexandre (PMDB) acredita que a solução do problema da Câmara está na dependência direta da disposição dos vereadores em assumir uma atitude de fazer valorizar a representação popular do povo de Aracaju. Rosalvo salientou que o Governador Valadares está empenhado, e vai encontrar uma melhor solução para o problema.

Inflação foi de 9,18% em outubro

RIO (AG) — A Fundação Instituto Brasileiro de Geografia e Estatística - IBGE informou ontem, à SEPLAN, a taxa de variação do Índice de Preços ao Consumidor — IPC relativo ao mês de outubro de 1987: 9,18% O IPC, Índice oficial do Governo, é calculado pelo IBGE, observando a mesma metodologia do Índice Nacional de Preços ao Consumidor — INPC, desde novembro de 1986. O IPC de outubro foi obtido comparando a média dos preços vigentes no período de 16 de setembro a 15 de outubro (referência) com a média dos preços constadados no período de 15 de agosto a 15 de setembro (base). Desta forma.

— O Ministério da Fazenda já admite uma elevação das taxas de inflação nos, próximos meses e espera sua estabilização em 10 por cento a partir de fevereiro de 1988. A previsão foi feita ontem pelo Secretário Especial para Assuntos Econômicos (SEAE), Yoshiaki Nakano, ao anunciar que a inflação de outubro foi de 9,18 por cento.

Segundo ele, a aceleração das taxas de inflação nos próximos meses ocorrerá em função do processo de liberação dos preços de alguns produtos e de aumentos acima da inflação para os que ainda estão sob controle, mas com seus custos defasados. Na análise da execução do Plano Bresser, que congelou preços e salários em junho passado, assegurou que foi possível "reverter a situação dramática" da ameaça de uma hiperinfração que se verificava em maio. "Não digo que a economia está bem, que está tudo maravilhoso. Mas hoje a situação é muito melhor", comentou rebatendo argumentos de que, a partir de outubro, com a aceleração das taxas de inflação, se retornará aos mesmos problemas vividos antes do Plano Bresser.

Napoleão é empossado no Ministério da Educação

BRASÍLIA (AG) — Menos de três horas depois de ser convidado pelo Presidente José Sarney para o Ministério da Educação, o Senador Hugo Napoleão (PFL-PI) tomou posse no cargo. A cerimônia, realizada no Palácio do Planalto, foi rápida, e contou com a presença de 13 Ministros e dezenas de parlamentares. Faltaram, contudo, o Presidente do PFL, Senador Marco Maciel, e o Ex-Ministro da Educação, Jorge Bornhausen.

Segundo assessores do Palácio do Planalto, a escolha de Hugo Napoleão foi praticamente acertada anteontem, embora o Ministro das Minas e Energia, Aureliano Chaves, tivesse apresentado ao Presidente, no Palácio da alvorada, dois nomes para o cargo, de Hugo e de Divaldo Suruagy (PFL-AL). Depois da reunião para análise da situação econômica, que lhe tomou toda a manhã, Sarney chamou Hugo Napoleão, às 14h30m, no Palácio da Alvorada, para formalizar o convite. Assim que chegou ao Planalto, por volta de 15 horas, recebeu o Senador Divaldo Suruagy, que mesmo cotado para o cargo procurou-o há dois dias a fim de comunicar o seu apoio ao nome de Hugo Napoleão.

Depois de empossar o novo Ministro, que nasceu em Portland, nos Estados Unidos, e completa amanhã 44 anos, José Sarney fez elogios a Hugo Napoleão, a quem desejou também êxito na Educação. Ressaltou ser uma pasta difícil, mas que, com a experiência, inteligência e naturalidade fará uma excelente administração.

Constituinte aprova o parlamentarismo

LIA(AG) - Eram 11h50m a comissão de sistema- optou, ontem pelo regime presidencialista, redominou durante os s de vida republicana, m breve intervalo parla- ista no Governo João t. Por 57 votos a 36, ssão rejeitou emenda ncialista do Deputado Vi- Barbosa (PDT-RJ), do no substitutivo ator, Deputado Bernar- ral (PMDB-AM), o siste- lamentarista de Governo. ar da derrota, os presi- listas insistiram em fazer utra emenda, de autoria er do PDT, Deputado o Monteiro, de texto ante mas com uma ino- reduzia o mandato ncial a quatro anos. oria dos parlamentares u-se, tendo sido compu- 61 votos pela rejeição, 11 pela aprovação e 16 abstenções.

Outras duas emendas presidencialistas destacadas pelo líder do Governo, Deputado Carlos Santanna, chegaram a ser colocadas em votação, mas foram retiradas, antes da tomada de votos, pelos autores.

A primeira também era do Deputado Vivaldo Barbosa, e a segunda, do Deputado Theodoro Mendes (PMDB-SP), apontada há alguns meses por Santanna como aquela que mais satisfazia ao Governo.

Antes de iniciadas as votações, os presidencialistas recorreram a manobras protelatórias, pois suas próprias previsões já adiantavam que a maioria do plenário era mesmo parlamentarista. Santanna levantou, logo na abertura da sessão, a mesma questão de ordem que já lhe fora respondida pela mesa, por duas vezes, na sessão da véspera, e ainda assim utilizou o microfone por 20 minutos. O líder do PFL, Deputado José Lourenço, conseguiu adiar o início da sessão por uma hora, ao encaminhar ofício pedindo a substituição de dez parlamentaristas do PFL por presidencialistas.

Depois de causar muita confusão, o requerimento de Lourenço foi indeferido pelo Presidente da Assembléia Nacional Constituinte, Deputado Ulysses Guimarães.

A sessão foi marcada por discurso apaixonados dos dois lados. A principal estrela da sessão foi o parlamentarista Afonso Arinos. Também se destacaram na defesa da tese o Senador Nelson Carneiro (PMDB-RJ) e a deputada Sandra Cavalcanti (PFL-RJ).

Caderneta renda 9,72%

BRASÍLIA (AG) — Os depositantes em Caderneta de Poupança terão remuneração de 9,72 por cento no mês de outubro. O rendimento das cadernetas este ano, de janeiro a outubro, chega a 304,9 por cento. A remuneração das cadernetas está sendo baseada na inflação (Índice de Preços ao Consumidor) que, em outubro, foi de 9,18 por cento, adicionada a taxa de juros de 0,5 por cento ao mês.

A Caderneta de Poupança apresentou altos índices de rendimento neste ano pois estava vinculada a variação da remuneração das Letras do Banco Central (LBC) ou das Obrigações do Tesouro Nacional (OTN), acompanhando o que obtivesse rendimento superior.

O rendimento das Cadernetas, entretanto, esta sendo calculado atualmente apenas pela variação do IPC que está ficando um pouco abaixo do rendimento da LBC.

O Banco Central comunicará aos agentes financeiros, na próxima terça-feira, o índice oficial de remuneração das Cadernetas de Poupança. A Rede bancária tem o prazo de até quatro dias para depositar o rendimento do mês nas contas de Cadernetas de Poupança.

Governador de SE é contra

doção do parlamentaris- Brasil sem que a socie- domine, com segurança, conhecimentos a respeito sistema de Governo, saconselhada ontem pelo nador de Sergipe, An- Carlos Valadares, para situações que provo- danos irreparáveis para a idação da democracia eira.

Somos a favor do parla- arismo, mas precisamos de tempo que ocorra um razoável treinamento entre os parlamentares e a sociedade, de forma que este sistema de Governo seja implantado, como instrumento para garantir a estabilidade política, sem problemas - disse Valadares. Para ele, a adoção do parlamentarismo deve ocorrer a partir do sucessor do presidente Sarney.

Embora a proposta de adoção do sistema parlamentarista tenha sido aprovada numa rápida sessão da comissão de sistematização, na manhã de ontem, o Governador de Sergipe admite que, nada está seguro. "Os presidencialistas estão ativos, muito ativos, e ninguém pode desconhecer o poder de organização que eles se apresentarão quando a proposta chegar a plenário para a decisão final" - observou.

Automóveis estão mais caros hoje

BRASÍLIA, 30(AG) - Desde ontem, os automóveis e veículos comerciais leves (caminhonetas) estão 16,7% mais caros, de acordo com aumento autorizado pelo Conselho Interministerial de Preços (CIP) via telex. O CIP autorizou, também, aumento de 15,8%, para caminhões e ônibus. A informação foi prestada, ontem à noite, pelo Secretário Adjunto para preços Industriais da Secretaria Especial de Administração de Preços, Daniel Oliveira. O reajuste conhecido a Indústria Automobilística é bem inferior ao reivindicado pela Associação dos fabricantes de veículos automotores (Anfavea), que reclama uma defasagem de mais de 30%.

Os tratores tiveram aumento de 20%, compensando defasagem que se arrastava desde junho deste ano, explicou Daniel de Oliveira. O reajuste dos automóveis não cobre a defasagem do setor, admitiu o próprio Secretário Adjunto para preços industriais da SEAP.

Diretor do Santa Isabel refuta denúncia negando negligência na morte da doméstic

Ao defender-se das acusações feitas pelo deputado Nelson Araújo, (PMDB/SE), dando conta de que a morte da doméstica Nalba Freire de Oliveira, 27, teria sido causada por negligência médica, o diretor do Hospital Santa Isabel, José Carlos Pinheiro, considerou irresponsável o parlamentar por este não ter procurado saber a versão do Hospital Santa Isabel onde Nalba foi internada às 3h30min., da madrugada do dia 23 último e faleceu às 21 horas daquele mesmo dia.

Segundo José Carlos Pinheiro, trata-se de uma informação inverídica desde quando a paciente chegou naquele Hospital já em estado grave vítima de eclamosia, hipertensão arterial, diabetes mélitos e crises convulsivas, (TOXEMIA PÓS-PARTO), o que causou a sua morte por acidose metabólica. "A paciente já chegou aqui neste estado, infelizmente ela não suportou e veio a falecer horas depois de ser internada e devidamente medicada na Unidade de Terapia Intensiva do Hospital", enfocou o diretor José Carlos Pinheiro.

Na concepção dos parlamentares, o diretor do Hospital deveria mostrar maiores esclarecimentos a respeito da morte de Nalba na Assembléia Legislativa, mas José Carlos Pinheiro disse que não cumpriria as orientações dos deputados neste sentido porque na sua concepção o fato já se tornará esclarecido a partir da publicação desta reportagem com a sua versão a respeito do assunto. "Poderei atender a qualquer solicitação dos deputados desde quando seja para falar na Assembléia Legislativa a respeito de diversos outros assuntos ligados à saúde partindo da minha experiência, mas nunca para tratar da morte de Nalba porque se trata de uma denúncia inverídica.

O deputado Nelson Araújo antes de se pronunciar na Tribuna da AL deveria nos procurar para saber da verdadeira versão porque denúncias deste tipo somente desgasta a sua imagem que já está desacreditada pela população em consequência das suas denúncias sem fundamento", observou o diretor do Hospital Santa Isabel.

Segundo narrou para a nossa reportagem, as enfermeiras do Hospital chegaram a ter muita paciência com o marido de Nalba, Adonias Gomes da Silva que conforme denunciou o diretor do Hospital, chegou a agredir moralmente as profissionais do setor e não chegou a agredí-las fisicamente por intervenção de outras pessoas que se encontravam presentes na madrugada do dia 23. "Na minha opinião — disse José Carlos Pinheiro — as enfermeiras deveriam ter colocado o marido da paciente para fora do Hospital e não tê-lo tratado como elas trataram", completou.

O diretor do Hospital narrou ainda que o marido da paciente queria a todo custo penetrar em locais, no caso no berçário, que por regimento interno do Hospital é proibida a entrada de pessoas não ligadas ao setor. "Se eu quiser entrar no berçário eu tenho que me preparar com vestimentas adequadas... Então ele não podia de forma alguma entrar no berçário mas as enfermeiras temendo a reação de Adonias acabaram consentindo que ele penetrasse no local".

REJEIÇÃO NO INTERNAMENTO

O deputado Nelson Araújo denunciou ainda que as enfermeiras rejeitaram o internamento do recém-nascido prematuro (com sete meses de gestação), sob alegação de que o bebê estava ensanguentado e isto poderia provocar alguma contaminação aos outros do berçário. Mas José Carlos Pinheiro desmentiu esta versão dizendo que o bebê prematuro teria que ser internado no Hospital Infantil nas dependências do Santa Isabel e não no berçário, conforme desejos do pai da criança. "Trata-se de um regimento interno, e no Hospital Infantil o bebê recebeu durante o tempo a mesma assistência médica necessária conforme recebeu durante o tempo em que ficou internado, e recebeu alta porque passava bem e não porque o pai solicitou a sua alta médica", concluiu o diretor do Hospital.

Prefeito em exercício visita obras e se diz entusiasmad

O Conjunto Castelo Branco está sendo todo pavimentado

O Prefeito de Aracaju, em exercício, vereador Luiz Correia, acompanhado do secretário de Obras e Urbanismo, Sérgio Smith, fez uma visita, ontem à tarde, à várias obras que estão sendo realizadas pela Prefeitura em diversos bairros periféricos da capital sergipana.

Eles iniciaram a visita de inspeção às obras pelo Conjunto Castelo Branco, onde todas as ruas estão sendo drenadas e pavimentadas a paralelepípedos, numa extensão de 3 mil metros. Os serviços que estão sendo realizados pela administração municipal naquele núcleo habitacional devem terminar no final de novembro próximo e exigem recursos da ordem de 4 milhões de cruzados, segundo o secretários Sérgio Smith.

O Conjunto Santa Tereza se constituiu na segunda etapa da visita às obras da PMA feitas pelo prefeito em exercício, vereador Luiz Correia, e o secretário de Obras e Urbanismo. Naquele conjunto os trabalhos da Prefeitura se concentram na drenagem e pavimentação das ruas, serviços que seguem em ritmo acelerado e devem estar concluídos nos próximos 15 dias, conforme estimativa do secretário Sérgio Smith.

Dentro ainda do cronograma de obras traçadas pela administração municipal para o Santa Tereza, consta a abertura de uma rua entre o Posto de Saúde e a Creche, o que vai beneficiar o escoamento de veículos naquele núcleo habitacional. Os recursos são oriundos de convênio entre a Prefeitura de Aracaju e o Governo Federal, somando cerca de 62 milhões de cruzados. Aquele conjunto também será inteiramente urbanizado, conforme o secretário explicou ao prefeito em exercício, durante a inspeção que fizeram em torno do andamento das obras [illegible] tão sendo levadas a e[illegible] PMA.

Após percorrerem o [illegible] reza, o prefeito em exe[illegible] Secretário de Obras e U[illegible] mo rumaram para o [illegible] Bugio, onde a Prefei[illegible] realizando serviços de [illegible] nagem em várias ruas [illegible] drenadas e depois pa[illegible] das, trabalhos com te[illegible] visto para março do [illegible] ano. Essas obras est[illegible] realizadas em regime [illegible] integral, com um conti[illegible] aproximadamente 80 [illegible] trabalhando diuturnam[illegible] segunda a segunda, se[illegible] formação do Secretá[illegible] Smith, ao adiantar que [illegible] estão orçadas em 85 mi[illegible] cruzados.

Após o Bugio, visi[illegible] obras de terraplenagem [illegible] gem, pavimentação e [illegible] ção que a Prefeitura e[illegible] está executando nos [illegible] Princesa Isabel, Aga[illegible] galhães e Bairro São [illegible] oportunidade em que o [illegible] trador municipal inter[illegible] pital sergipana, vere[illegible] Correia, se declarou [illegible] sionado com o volume [illegible] da PMA, elogiando o [illegible] que o prefeito Jackson [illegible] vem realizando, enfa[illegible] o administrador muni[illegible] homem de "muito pico[illegible] muita força".

Já o secretário de Ob[illegible] banismo, Sérgio Smith [illegible] que todas as obras vi[illegible] tão sendo executadas [illegible] da capital sergipana [illegible] tindo, assim, notícias [illegible] pela imprensa de que [illegible] tura prestigia muito m[illegible] de outros Estados, e[illegible] que, de 504 contratos [illegible] pela Prefeitura, qua[illegible] foram firmados com [illegible] de fora.

ASPAM inscreve associados

Visando obter mais força para levar a bom termo seus propósitos, a ASPAM — Associação Sergipana de Proteção Ambiental — vem realizando, através do seu presidente, Genival Nunes, uma campanha que visa inscrever um maior número de sócios em suas fileiras. Entre as lutas da entidade em Sergipe figuram: A Reserva Ecológica da Serra de Itabaiana, Reserva Biológica das Tartarugas em Pirambú, preservações dos manguesais, formação de áreas de preservação permanente em Aracaju, os despejos nos rios Piauí e Piauitinga, em Estância, o destino final dos resíduos sólidos (lixo), a poluição das praias, o desmatamento abusivo do Estado.

Com participação ativa no Conselho Fiscal Estadual de Saúde, a Associação Sergipana de Proteção Ambiental lembra, em um dos seus panfletos: Quando — O homem não ouvir o cantar dos pássaros, sentir sede e não encontrar água para saciá-lo, tirar toda a força da terra e não produzir o alimento para seu sustento, não encontrar uma árvore para protegê-lo dos raios solares, não puder transitar livremente pelas florestas, montanhas, vales, praias e mares, estará tolhido de sua liberdade e o Tribunal da Natureza dará o seu veredito: O culpado é o homem.

UTI do "Governador João Alves" está funcionando normalmente

O Diretor do Hospital Governador João Alves Filho, médico Enaldo Teixeira Santos, disse que a Unidade de Tratamento Intensivo (UTI) ficou fechada durante quatro dias, devido, o teto de gesso ter apresentado rachaduras, e que, passado o período necessário para a sua restauração, a UTI voltou a funcionar normalmente.

Vale ressaltar — prosseguiu — que o fechamento da UTI não causou prejuízos aos pacientes, que nela se encontravam, visto que providenciamos a transferência dos mesmos para a Unidade de Tratamento de Queimados (UTQ), que além de contar com o mesmo número de leitos que a UTI tem, já se encontra em plenas condições de funcionamento, havendo apenas o deslocamento dos pacientes.

Depois de salientar que a Unidade de Tratamento de Queimados (UTQ) é a única da Região Nordeste, e que será inaugurada dentro em breve, frisou que "estamos aguardando apenas o treinamento do pessoal que vai trabalhar com os queimados".

O médico Enaldo Teixeira acrescentou que a Unidade de Tratamento de Queimados, é considerada como padrão "A" em todo o Estado de Sergipe. E que o hospital que dirige conta com uma equipe de médicos e enfermeiros de alto padrão.

Ressaltou ainda o trabalho que vem sendo feito pelo Presidente da Fundação Hospitalar de Sergipe, José Sérvulo Sampaio Nunes, que está contando com integral apoio do Governador Antônio Carlos Valadares, que não mede esforços para que o padrão de atendimento seja mantido a qualquer custo.

Seminário sobre transportes acaba com um saldo positivo

Terminou ontem o I Seminário Sobre Navios de Bandeiras de Conveniência e Avanços Tecnológicos no Transporte Marítimo, promovido pela Federação Internacional dos Trabalhadores em Transporte (ITF) e por entidades classistas nacionais como a Federação Nacional dos Marítimos e Federação Nacional dos Estivadores, que vinha sendo realizado desde a última segunda-feira no Hotel Palace, deixando um saldo positivo entre os trabalhadores marítimos sergipanos. Segundo o presidente do Sindicato dos Marítimos de Sergipe, Evanildo Vasco Viana, o Seminário vai, entre outros resultados positivos, facilitar o relacionamento dos marítimos com o Sindicato e aproximá-los do mesmo, uma vez que os participantes tomaram consciência da necessidade de união de todos os setores do transporte marítimo, e da fiscalização das condições de trabalho oferecidas.

O participante Luis Carlos Barbosa da Silva, mestre de embarcação vinculado à empresa Norte Sul Off Shore S/A, que trabalha com lanchas de transporte, afirmou ter sido o Seminário de extrema importância, porque despertou os trabalhadores para a importância e necessidade da educação e atuação sindical, além da questão da cooperação entre os portuários. Segundo Luis Silva, foi possível se fazer uma comparação entre a situação de outros países da América Latina e Brasil, e constar que muita coisa ainda precisa ser melhorada no movimento sindical brasileiro, inclusive no que diz respeito ao seu envolvimento com a política nacional.

FEDERAÇÃO NACIONAL

Para o diretor de Organização e Educação Sindical da Federação Nacional dos Marítimos, Renato Soares de Mello, o Seminário despertou a consciência dos trabalhadores, uma vez que eles estão vivenciando a prática do problema abordado nas palestras proferidas, que é a questão da utilização das bandeiras de conveniência. Em Sergipe os marítimos estão sofrendo as consequências desta prática através do desemprego. Neste sentido, Renato afirma que foi realmente despertada a motivação e o interesse pelo assunto, tendo sido dado mais um passo na luta contra a bandeira de conveniência.

A expectativa do presidente da FNM, Mauricio Monteiro Santa'Anna, é de que o Seminário tenha realmente contribuído para ampliar os conhecimentos dos trabalhadores do Estado, sobre a necessidade de enfrentamento das bandeiras de conveniência que, segundo ele, não causa somente o desemprego, mas também a redução da atividade econômica do País, o que afeta a todos os brasileiros.

ESTIVADORES

O presidente da Federação Nacional dos Estivadores, João Rocha, que chegou em Aracaju ontem pela manhã, falou, na última palestra do Seminário, dos principais problemas enfrentados pelos trabalhadores do setor, enfatizando a necessidade de união de todos os que trabalham com transportes marítimos.

Esta também foi uma das preocupações do principal palestrante do Seminário, Elias Costilla Zegarra, coordenador e inspetor da ITF para assuntos marítimos e portuários na América Latina. Segundo ele, o evento alcançou todos os seus objetivos e conseguiu destacar a importância do espírito de solidariedade que deve existir entre todas as classes trabalhadoras, procurando despertar os participantes não só para a consciência, mas para a efetiva participação e apoio aos objetivos a serem alcançados pela ITF e entidades sindicais, em benefício deles próprios.

Agora, segundo Costilla, os trabalhadores marítimos sergipanos conhecem e sabem que trabalham num setor de comércio internacional e que, assim como os armadores e os governantes de cada país estão organizados internacionalmente, eles também estão. A consciência deste universo e da importância que a organização representa para os trabalhadores, é de extrema importância para todas as categorias, e este objetivo foi alcançado com a realização do Seminário — concluiu ele.

ASIPES inaugura nova sede e homenageia o seu presidente

Foi inaugurada ontem, 30, a nova sede da Associação dos Servidores do Ipes, localizada no edifício anexo ao setor administrativo da Autarquia, à Rua Campos 177.

Na oportunidade os Diretores da Associação e funcionários homenagearam o Presidente do Instituto, médico José Rinaldo Silva Trindade, com uma placa registrando o seu reconhecimento pelo apoio recebido para instalação da nova sede.

Usaram da palavra o Presidente da ASIPES Lourival Costa Gonçalves e a Diretora Social Maria Marluce Gomes de Souza, ambos ressaltando o espírito de liderança, o dinamismo e o apoio que o atual Presidente vem dando ao funcionalismo da Casa através de uma política de pessoal justa. Segundo Lourival Gonçalves o Presidente do Ipes vem conquistando a amizade e a confiança dos servidores, estando sempre aberto ao diálogo e sempre solícito aos pleitos apresentados, aos quais procura dar sempre encaminhamento rápido e objetivo.

Também usaram da palavra o Presidente do IPES e o Deputado Joaldo Barbosa, o primeiro agradecendo a homenagem recebida e o segundo dizendo não está ali como Deputado mas como um membro da equipe e um amigo do Governador Antônio Carlos Valadares, que vem realizando um Governo voltado para o social e atento aos interesses do funcionalismo público.

PRESENTES

Além do Deputado Joaldo Barbosa e do Presidente do Ipes, estiveram presentes os Diretores da Autarquia, José Marconi Ramos Carvalho, Rivalda Silva Carvalho e Wolney Leal de Melo e o ex-Assessor Especial Valdionor Fontes.

Fundação Hospitalar de Se vai incorporar novos hosp

O Diretor-Presidente da Fundação Hospitalar de Sergipe (F.H.S.), médico José Sérvulo Sampaio Nunes, informou que está envidando esforços no sentido de agilizar o processo de incorporação da Maternidade Hildete Falcão Batista, dos hospitais psiquiátricos Adauto Botelho e Garcia Moreno, e ainda o Hospital Regional Amparo de Maria, da cidade de Estância, que será administrado pela F.H.S., através de um comodato.

Preocupado com a melhoria do atendimento médico e hospitalar no Estado de Sergipe, o Governador Antônio Carlos Valadares está desenvolvendo uma política de saúde compatível com as necessidades mais prementes constatadas no Estado de Sergipe.

E para tanto — prosse[illegible] Presidente da F.H.S. — [illegible] Estado atribuiu à Fund[illegible] a responsabilidade de [illegible] forços integrados obje[illegible] êxito da medicina curativ[illegible]

O médico José Sérvulo [illegible] salientou ainda que com [illegible] dessas casas de saúde [illegible] benefícios tais como: m[illegible] todos de trabalho, mod[illegible] instalações físicas, nos e[illegible] a definição de um quad[illegible] adequado.

"Todo esse trabalho [illegible] mos fazendo objetiva a m[illegible] de em nossa comunidade [illegible] do", concluiu.

POESIA NA PRAÇA N. 06
Praça Tobias Barreto 01.11.87
19:00 Horas

Valorize sua empresa:
anuncie na Gazeta de Sergipe

NOSSO NEGÓCIO É VENDER VENDER IMÓVEIS — FONE 224—7246

TERRENOS:
01—Parque dos Coqueiros 12x27m2
02—B. Nossa Senhora de Fátima (Luzia)
03—Praia do Refúgio 45x30.
04—Lot. Diana — Atalaia Velha.
05—Lot. Varzea grande 20x30.
06—Lot. Pinheiro 30x30 (Zaloque)

ALUGA-SE

01—Sala Ed. Cidade de Aracaju
02—Casa — Rua Coronel Syanley Silveira — Barirro São José — Cz$ 8.000,00.

CASAS: À VEND[illegible]

DÊNCIAS
02—Eduardo Gomes 1/4
03—Casa no Pai Adré 2/4

ÉREAS

01—Na Contorno Norte
02—Fazenda Itacanema [illegible] ao Posto Fiscal Estadual
03—Próximo à BR 101 2/[illegible]

SÍTIOS

AREIA BRANCA — [illegible]
Robalo
São Cristovão
Salgado

JOELMIR BETING

(ecção simultânea com a FOLHA DE S. PAULO)

PISO NO SUBSOLO

é injetar crédito na praça e des
onomia das garras da recessão
emprego na virada do ano. Uma
a menos de recessão pode com-
com sobras, duas unidades a
inflação. No caso, a tal de in-
demanda - que já estaria con-
a rejeição tumultuada do arro-
tal.

ce que os profissionais do mer-
alista torcem o nariz para esse
e promoção de consumo, ines-
ente colocado em órbita pelo
Monetário Nacional - sem que
tivesse clamado por isso. E
vai dar para casar, no crédito
consumidor, o prazo curto de
do recurso (de até três meses)
razo alongado de aplicação do
dinheiro (de seis para nove

ficuldade técnica vinha impe-
é mesmo os financiamentos
os de seis meses, com a maio-
inanceiras operando com tetos
meses.

SUSTO OU DE RAIVA

mata-burros apontado pelos
stas: o choque aritmético do
or no ato mesmo da aprovação
com juros (e prestações) pre-
conhecimento antecipado do
l do produto financiado pode
nsumidor de custo ou de rai-
e raiva.

os o caso do televisor, o bem
mo mais cobiçado pela legião
midores afluentes, liderados,
pelos 950 mil pares de recém
Um aparelho de Cz$ 25 mil,
inflação de 9,2% ao mês, está
juros de 21,64% ao mês, na
mercado paulistano. Até
sse produto vinha sendo fi-
em quatro prestações iguais
60,00 a um preço final de Cz$
em seis meses, o preço final
z$ 46.950,00 para uma presta-
e Cz$ 7.825,00. Agora, na base
meses, o consumidor teria de
ma prestação ligeiramente me-
z$ 6.530,00) para um tranco fi-
esso no contrado, de Cz$
0.

que aritmético, anti-marketing,
a descoberta de balcão: o pro-
25 mil à vista ficaria por quase
prazo.

NÃO É POR AÍ

alização das financeiras, segun-
rto Villar, da ACREFI, "não é
e se vai resgatar a economia
sses em que ela se meteu". O
mento do consumo nos níveis
dos de 1984/85, exigiria um
a carga fiscal (que se tornou confiscatório no consumo da classe média) e uma distenção da opressão salarial, que mutilou, em menos de um ano, quase metade do poder de compra do brasileiro desavisado, vulgo mercado interno.

Para Lidiberto Villar, não vai dar para desatar esse nó:

1) O desmonte da defasagem salarial não poderia permitir o repasse dos reajustes da mão-de-obra para os preços e margens das empresas; 2) As empresas de todos os ramos e tamanhos estão com preços comprovadamente reprimidos ou atrasados e não teriam como absorver o golpe de uma reposição salarial por decreto; 3) O plano Bresser não vai ganhar o prêmio Nobel de Alquimia reservado para o primeiro que conseguir fazer o omelete sem quebrar os ovos.

PISO NO SUBSOLO

E que tal o novo piso salarial de Cz$ 3 mil — que o consumidor vai levar para casa só no dia 10 de dezembro? Pois esse é o calibre do natal para 16 milhões de brasileiros adultos, solidamente plantados no limbo do piso salarial (ou abaixo dele).

Sintam o tutano da coisa: o piso salarial da oitava economia do mundo, que já exporta automóveis, televisores e aviões, é de Cz$ 100 por dia. Ou menos de dois dólares por dia, menos de 60 dólares por mês.

Tudo bem. Não se pode cumprir a Lei do salário Mínimo por limitações físicas do processo econômico. Essa lei, que entrou em vigor em 1940, ainda está ligada. Para cumprí-la, colocando o piso salarial na cobertura das necessidades básicas do módulo familiar de quatro indivíduo (casal e duas crianças), o novo piso salarial deveria ser de aproximadamente Cz$ 24 mil (ou sete vezes maior).

MUITA DISTÂNCIA

O reajuste do piso salarial é de 13,6%, acima da inflação de outubro, a oficial, que se contentou com 9,2%. Reposição esquisita. A inflação foi fechada no dia 15 de outubro e o piso reajustado só entra no bolso a partir de 10 de dezembro. A distância entre inflação passada e "ganho" futuro é de 55 dias.

Teoricamente, o piso salarial deve dobrar de valor real no horizonte de 24 meses, contados a partir de agora. Sem grilo inflacionista: ao contrário do salário mínimo, o piso oficial não pode ser utilizado como indexador de outros contratos e valores da economia.

O salário mínimo, meramente escritural ou contábil, com função de indexador, acaba de ser reajustado em míseros 4,69%. Certamente, com pena da URP, que já está morrendo de rejeição ou de tédio.

AGUARDEM A VOLTA DA "GAZETINHA" AOS DOMINGOS

GAZETA DE SERGIPE
FUNDADOR: ORLANDO DANTAS

Diário matutino de propriedade da GAZETA DE SERGIPE S.A.
Fundado em 13 de janeiro de 1956
ção, Administração e Oficina: Av. Rio Branco nº 298 – Aracaju--Sergipe
Telefones: Diretoria e Departamento Comercial – (079) 222--4405
REDAÇÃO -- (079) 222--4407 -- Telex: 0792429
toria: Diretor-Presidente: Hélio Dantas; Diretores Executivos: Augusto Dantas e Paulo Roberto Dantas Brandão
ursal Brasília: (OBN) – Endereço: SDS Lote T/8 -- Bloco M -- Edifício Venâncio JR. 1º e 2º Subsolos. Telefones: (061) 225--6248 e 223--8468; Telex: 0612768.
resentate: SITRAL -- Serviço de Imprensa, Televisão e Rádio Ltda. Matriz
Janeiro: Av. N. S. de Copacabana, 664 - Galeria Menescal, Bloco A 6º
r: Telefone: (021) 256-2855/5274; Telex: 021-23475. Filial - São Paulo:
Augusta, 257 – 1º andar – Conjunto 12; Telefone: (011) 257--1255; Telex: --25474. Representantes em: Belém, São Luiz, Fortaleza, Recife, Salvador, Belo Horizonte, Curitiba e Porto Alegre.

REDAÇÃO
Editor: Paulo Roberto Dantas Brandão
Serviços Noticiosos: AG e EBN

Os artigos assinados são de inteira responsabilidades dos seus autores

GAZETA DE SERGIPE

O JORNAL DE ORLANDO DANTAS

EDITORIAL

O INCÊNDIO DO MERCADO

Mais um acidente, mais um imprevisto, quebra a rotina pacata de Aracaju, cidade que pela negligência de algumas de suas autoridades bem poderia ser mais trágica para a sua população. O incêndio que atingiu barracos do Mercado Thales Ferraz, que não tenha tido as proporções de uma tragédia, pelo menos deve chamar a atenção dos aracajuanos e das autoridades para a situação dos espaços públicos de feiras, que ainda são os mesmos erigidos nas décadas de 20 e de 40, quando a Capital sergipana era uma pequena cidade, com população que, inteira, caberia hoje no Baptistão. Já é tempo de que seja discutida a questão dos locais de comercialização livre dos gêneros básicos, mesmo que essa discussão não ocorra no plano amplo que envolva a política de abastecimento, se é que existe algo com tal conformação ou semelhança, no âmbito da administração municipal.

A antiga feira de Aracaju era realizada nas imediações da rua de Laranjeiras, esquina com a rua da Aurora, hoje avenida Rio Branco. Era uma aglomeração pequena de feirantes, com seus produtos, quase todos oriundos do interior do Estado, que romperam o século abastecendo a jovem capital sergipana. Mais tarde, pela visão genial de Graccho Cardoso, a feira de animais, na hoje rua José do Prado Franco, cedeu lugar ao primeiro mercado de Aracaju, o Mercado Antonio Franco, também conhecido como Mercado Velho, construído, para o Estado, pelo capitalista e usineiro que lhe deu o nome, um dos maiores incentivadores da modernização de Aracaju. Ocupando uma quadra inteira, o Mercado abrigava os pequenos negociantes de farinha de mandioca, de carne, de fumo, de comidas e de bebidas, que de logo colocaram em funcionamento e fixaram o ponto da grande feira aracaiuana.

Coube ao Prefeito Marcos Ferreira de Jesus, a partir de 1948, construir o novo Mercado de Aracaju, o Thales Ferraz, nas vizinhanças do Mercado Velho. A construção, ainda que não seguisse as mesmas linhas da arquitetura de Mercado Antonio Franco, complementava, ao lado, o espaço da feira livre da Capital, atraindo frequentadores de todos os bairros, até mesmo das Oficinas, onde havia uma feira e um pequeno mercado. Pouca coisa mudou de lá para cá. Os dois Mercados, Velho e Novo, permaneceram como únicos pontos bem estruturados de abastecimento da população aracajuana. De lá para cá a única coisa unânime foi a reclamação geral contra a sujeira, contra os ratos, contra a promiscuidade, contra tudo aquilo que conotava os Mercados como áreas problemáticas. Os reclamos, no entanto, não chegaram a produzir efeitos, pois ainda hoje, tanto num como noutro, estão acumulados e insolúveis os problemas, havendo, nitidamente, a imagem do abandono interna e externamente.

Na gestão de José Aloísio de Campos na Prefeitura de Aracaju houve o sonho de fazer da CEASA - Central de Abastecimento - um novo e preferencial mercado. A idéia não prosperou e a CEASA cumpre, com dificuldades, seu papel primário de oferecer ao produtor a oportunidade de comercializar, diretamente, os gêneros que produzem. O tal Cinturão Verde, definido por Decreto do Governo Paulo Barreto de Menezes não surtiu qualquer efeito e os municípios que deveriam produzir hortaliças e outros produtos estão ainda afundados no atraso do subdesenvolvimento, sobrevivendo dos fundos e das transferências governamentais. Bem ou mal o povo continua tendo os dois Mercados como únicas opções, mesmo que o cheiro forte da lama, misturada com rejeitos de peixe e de outros produtos e que as calçadas repletas de todos os tipos de vendedores e de camelôs aumentem o desconforto dos que compram. Daí ser lamentado o acidente que atingiu o Mercado Thales Ferraz, o mais novo, onde é vendida a tapioca, onde são vendidos beijús, brinquedos, tecidos, produtos de armarinhos, redes, frutas, e tantas outras coisas.

Ao lado das providências que já foram e de outras que ainda devem ser tomadas a Prefeitura de Aracaju tem a obrigação de tirar lição do incêndio dos barracos do Mercado Thales Ferraz. Aracaju cresceu muito e sua população aumentou enormemente e merece uma área mais bem definida, mais apropriada, mais adequada para reunir os produtos de que precisa no seu dia-a-dia de sobrevivência. Porque os mercadinhos e supermercados, conquanto vendam de tudo, não retiraram o povo da feira livre, do frescor das verduras e das frutas e do convívio com o mostruário daquilo que o Estado produz e importa para abastecer sua população. A feira, organização medieval, é um dos mais fortes componentes sócio-econômico e cultural da região nordestina e está arraigada profundamente em todos. O que é preciso é cuidar para que os espaços das feiras sejam condignos dos freguezes. A questão dos Mercados portanto, não deve vir à tona apenas por causa do incêndio, ou, como acontecera antes, do destelhamento por causa de uma forte ventania.

Ideologia de "Calça Curta"

Candido Augusto

"Eu sou muito inteligente. Hoje me conscientizo de que sou realmente muito inteligente. Nunca mais me tirarão essa verdade da minha cabeça. Eu sou muito inteligente. Aprendo tudo com facilidade e tenho ótima memória. Eu tenho a inteligência dos grandes gênios, porque Deus me criou tão inteligente quanto o ser humano mais inteligente. Sou muito inteligente. — Lauro Trevisan".

Eu encontrei este conteúdo grafado em uma papeleta do formato de uma carta de baralho. Li mais uma vez a mensagem e acabei achando-a cafoninha. Quem é de fato inteligente esconde o jogo, justamente porque é inteligente. E quem é gênio, além de não confessar tal fato, há de dizer modestamente: — o que sei é que nada sei. Voltei a ler cuidadosamente à mensagem e descobri a intenção do autor: é a de facultar a quem precisa, através de repetidas leituras, uma espécie de auto-doutrinação. Deixei a mensagem pra lá e preguei-me na TV que estava iniciando um noticioso. Dos assuntos "despejados" diante de mim, um causou-me espanto. Uma autoridade de nossa República deitava falação a respeito de um "milagroso" soro caseiro para evitar a desidratação. A autoridade passava a idéia de que aquela solução de sal, açucar e água iria salvar a infância brasileira do flagelo da desidratação e diminuir o alto índice de mortalidade infantil no Brasil. Diante da surpresa sai-me com esta: — melhor do que isso, só se fosse verdade.

Eu sempre soube que a desidratação, que ceifa milhões de infantes pátrios, decorre da indigência generalizada:econômica, cultural, sanitária, higiênica... que a criança brasileira morre porque seus pais são miseravelmente assalariados e, por isso, passam fome e são obrigados a subalimentar sua prole... que a desnutrição depaupera os organismos e, por isso, adoecem com facilidade...que os guetos em que são forçados a morar com esgotos a céu aberto, são uma agressão constante... que, pelo fato de serem ignorantes, não se apercebem dos riscos a que estão expostos etc. etc. etc. Era, justamente por isso, que eu detectava uma distância muito grande entre a "propaganda" sobre o tal soro caseiro e os efeitos reais na salvação da infância brasileira. Mal refeito do susto, heis que surge outro assunto exdrúxulo. A chamada alimentação alternativa. Falava-se sobre o aproveitamento de refugos, tais como: talos de verduras e legumes, folhagens (outrora imprestáveis) cascas de ovos e de bananas, farelos de cereais, enfim, tudo que, até pouco tempo atrás, servia para a forragem de animal. Houve até quem, de prego em punho, desejava convencer de que fervido na panela, junto com o feijão, tornava-o mais nutritivo... Com tais rabolices, os ideólogos nutricionistas pretendiam convencer-nos a comer algo que eles, com certeza, não comem. Tomado de perplexidade absoluta, deixei o cachimbo cair da boca, espalhando fumo em brasa no colo. A minha mente entrou em parafuso com aquelas "geniais" descobertas dos "nutricionistas" da indigência do terceiro mundo.

Como estava em estado de choque, denei-me a tirar conclusões açodadas. Ou o Homem perdeu o valor, principalmente os deserdados, ou os animais, por força do modelo capitalista, valem mais do que o Homem. Aos nossos semelhantes, o lixo; ao irracional, rações balanceadas que, as mais das vezes, são tão caras quanto feijão, arroz, carne... Convenhamos é uma terrível inversão de valores. Ainda remoendo perplexidez ouvi a nossa Secretária para Assuntos Domésticos comentar o assunto com esta frase genial:— no dia em que esse f... da p... matarem a fome dos seus filhos com casca de banana e farelo eu acredito neles. Mesmo assim, não servirei "lavagem" à minha família.

Algum tempo depois, já refeito, comecei a entender as coisas. Soro, só para situações emergenciais. Ele é apenas uma medida paliativa e, como tal, não deveria ser tratado como foi através da TV, dando aos desavisados a idéia de que substitui a alimentação. A solução do problema da desidratação está no pagamento de salários justos e condignos aos pais, na higiene, no saneamento básico, na educação, na cultura...

Tomado de ira santa, desliguei a televisão e rasguei a cartelinha do Lauro Trevisan na convicção de que a inteligência que Deus me deu é muito pequenina, pelo menos para entender a ideologia do atual grupo dominante.

Alcoólicos Anônimos

José C. Ferraz Salles*

Os "Alcoolicos Anônimos" ("AA") constituem uma comunidade de homens e mulheres que compartilham sua experiência mútua, fortaleza e esperanca de poder resolver o problema comum e ajudar a outros a recuperar-se do alcoolismo.

Vou destacar a seguir três das "doze tradições" da "AA": 1. O ÚNICO REQUISITO PARA SER membro de "AA" é desejo de de deixar de beber. 2. Cada grupo de "AA" tem um propósito primordial: levar sua mensagem ao alcoólico que ainda sofre. 3. O anonimo é a base espiritual de todas nossas tradições recordando-nos sempre que devemos antepor os princípios á personalidade.

Respeitando o anonimato, achei de meu dever dar testemunho da importância dessa instituicão.

Sou diretor de um hospital psiquiátrico em que 30% dos internados são alcóolicos. (Os "AA" não utilizam a denominacão alcoólatra que, realmente tem uma conceituacão pejorativa). Com mais de 40 anos de psiquiátria-clínica, muitos alcoólicos passaram por nossas mãos e infelizmente, apesar de internações repetidas, de medicacões as mais variadas e da psicoterapia,poucos têm sido os sucessos.

Há cerca de 20 anos conheci os "AA" e passei a encaminhar os pacientes alcoólicos para eles. Constatei, que aqueles que se decidiam a participar dos "AA" se curavam para sempre. Por isso mesmo solicitei-lhes que ajudassem os pacientes internados no hospital que dirigo. Desde então, os sucessos aumentaram de muito.

Qual a técnica desse sucesso que a psiquiatria, mesmo com a psicanálise não conseguiu imitar?

Assistindo as chamadas "reuniões abertas", acessíveis aos interessados não alcoólicos, encontrei a resposta da inimitável técnica.Nenhum psiquiátra, nenhum psicanalista poderá fazer o que os "AA"fazem. Eles utilizam o exemplo de um grupo de alcoólicos sóbrios,nenhum paciente, por mais miserável que seja sua condição ético-social e familiar pelo abuso do alcool poderá alegar que "seu caso não tem mais cura". Sempre,entre os "AA", existe "Um caso que foi pior" e ali está sóbrio há muito tempo como os outros.Todos se consideram doentes incuráveis, pois como se fossem alérgicos, jamais podem provar o álcool, fatalmente pondo tudo a perder se o fizerem. Mas, porque assim se consideram, doentes incuráveis, apoiam-se de maneira admirável uns aos outros,e como apóstolo de fé inquebrantável, lançam suas rêdes de dedicacão e afeto á procura de seus irmãos ainda sofredores.

Sou gratíssimo aos "AA" pelo que fizeram e continuam a fazer em benefício de tantos alcoólicos que graças a eles tornaram-se outros tantos membros dos "AA". Gratíssimo porque tenho a convicção de que, por mais dedicasse, não poderia obter o susseco que têm obtido.

Os "AA"podem se promover, é verdade. Mas para que continuemos a ajudar a tantos outros, eu não posso deixar de elogiá-los. Atualmente os "AA" estão espalhados por todo o país.

E conforme dizem eles:

-"Se quer continuar a beber, a responsabilidade é sua; mas se quizer deixar de beber, a responsabilidade é nossa: "AA".

*-José C Ferraz Salles é médico psiquiatra, professor universitário e coloborador da Agência Planalto.

SINDICATO DOS JORNALISTAS PROFISSIONAIS DE ARACAJU

ASSEMBLÉIA GERAL EXTRAORDINÁRIA

EDITAL DE CONVOCAÇÃO

O Presidente do Sindicato dos Jornalistas Profissionais de Aracaju, no uso das atribuições que lhe confere o Estatuto da Entidade, convoca ASSEMBLÉIA GERAL EXTRAORDINÁRIA da categoria para o dia 4 de novembro de 1987, Quarta-feira, no auditório da Associação Sergipana de Imprensa, à Rua Itabaianinha, 261, 2º andar, às 19hs30 minutos, em primeira convocação e às 20hs e 30 minutos em segunda convocação, para a discussão da seguinte ordem-do-dia:

1 — Campanha Salarial
2 — O que Ocorrer

Aracaju, 30 de outubro de 1987

WALDOMIRO JUNIOR
Presidente

JORNAL É CULTURA

Poste ameaça desabar sobre uma residência

Há quase dez meses um poste de concreto ameaça desabar sobre uma residência localizada na Travessa Mariana do Espírito Santo e ninguém toma uma providência. A denúncia foi feita ontem à tarde por moradores da localidade que teme um trágico acidente em virtude das condições em que se encontram o posto. Segundo declarou a queixosa, o poste estava firme num pequeno morro de aréia que foi removido quando homens do serviço público passaram a máquina para acertar o terreno e desde então o enorme poste ameaça desabar sobre a residência de uma senhora.

Residente na casa número 34 - vizinho a residência ameaçada - à queixosa há quinze dias faz tentativas, junto a Telergipe, para que consertem o posto mas, nessa empresa os funcionários limitam-se a anotar a queixa e pedir que "tenham paciência".

Servidores das autarquias vão terminar greve na terça-feira

Depois de três dias de paralisação, os servidores das cinco autarquias que aderiram ao movimento desde o seu primeiro dia, quarta-feira, retornarão as suas atividades normais na próxima terça-feira conforme decisão tomada ontem pela manhã durante reunião da comissão geral de negociação. Na quarta-feira da próxima semana os servidores deverão realizar assembléias por categoria para avaliar a posição do Governo do Estado devendo, portanto, deflagrar um novo movimento caso o Governo permaneça em silêncio sem apresentar uma contra-proposta que venha satisfazer os interesses do funcionalismo.

Os servidores do Departamento de Estrada e Rodagem, (DER), Departamento de Edificações Públicas, (DEP), e Administração do Meio Ambiente, (ADEMA), retomaram suas atividades ontem depois de chegarem a um acordo com os diretores de cada órgão. Segundo informou o membro da Comissão Geral de Negociação, Arlindo Silva, funcionário do DEP, os diretores Edson Leal, do DEP, e Hoover Passos Barreto, do DER, apresentaram uma proposta que satisfez a categoria e por esta razão os servidores decidiram retomar as atividades no dia de ontem.

De acordo com a versão do membro da comissão central de negociação os diretores propuseram um estudo de um reajuste que não venha onerar o Estado. O índice está sendo analisado por uma comissão mista de cada autarquia devendo ser divulgado na próxima terça-feira quando a proposta será apresentada ao Governador do Estado. "Estas duas autarquias - disse Arlindo Silva - dispõem de recursos próprios e nós estamos analisando os meios de apresentar um índice de reajuste salarial com base naquilo que as autarquias possam conceder sem onerar o Estado", observou Arlindo.

A GREVE

Já as demais autarquias, o movimento está alcançando avanços, conforme frisou o membro da comissão central de negociação Artemírio Resende. As últimas notícias de conhecimento dos servidores das autarquitas, dão conta de que os secretários de Estado, do Trabalho, da Administração e demais envolvidos com as autarquias estão dispostos a analisarem a problemática dos servidores que estão com seus salários defasados em mais de 100% e posteriormente levar as alternativas dos secretários ao conhecimento do Governador do Estado.

Artemísio Resende falou ainda a respeito do afastamento das três autarquias, DEP, DER e ADEMA do movimento no dia de ontem. Na opinião do membro da comissão de negociação, a retomada das atividades por estes servidores vem enfraquecer o movimento momentaneamente. "Se por acaso o Governo não atenda os servidores, o movimento posteriormente voltará mais fortalecido até - observou Artemísio - porque a nossa greve periodica é um movimento consciente de todos os servidores", completou o líder do movimento.

Governo do Estado arrecada mais de seis milhões durante o segundo leilão de veículos

O governo do Estado arrecadou 6 milhões 236 mil e 500 cruzados, no segundo leilão de veículos do Governo Antônio Carlos Valadares, realizado no Parque de Exposições João Cleófas, no dia 24 deste mês, oportunidade em que foram leiloados 178 carros. Foi o que informou o secretário de Administração, Francisco Pinto Façanha, ao acrescentar que antes de efetuar o leilão, o governo recolheu 210 veículos, dos quais 32 foram redistribuídos, ficando os 178 para serem leiloados.

O secretário de Administração também disse que nos dois primeiros leições de veículos, o Governo do Estado apurou 10 milhões 883 mil e 600 cruzados, com um total de 297 carros leiloados e 75 redistribuídos, dos 372 recolhidos para seleção daqueles que seriam leiloados no Parque João Cleófas, no dia 25 de julho do ano em curso. De acordo ainda com Francisco Façanha, no primeiro leilão, foram recolhidos 162 veículos, com 43 sendo redistribuídos e 119 comercializados.

O Secretário Francisco Façanha explicou que os leilões de veículos da Administração Direta e Indireta, bem como a redistribuição de alguns carros entre órgãos estaduais, se inserem na política de contenção de gastos do Governo Antônio Carlos Valadares, que tem resultado em grandes benefícios para o Estado, em face à melhor distribuição dos carros e diminuição nas despesas com gasolina e peças para movimentar os automóveis.

Presidente da Fies prevê dias difíceis para os empresários

O Presidente da Federação das Indústrias, (FIES), Idalito Oliveira, prevê desemprego e falência de pequenas e médias indústrias, caso, a partir do 10 do próximo mês, o Governo Federal eleve de Cz$ 2.640 para Cz$ 3.000 o valor do salário mínimo no país. Na opinião de Idalito Oliveira, o Governo Federal deveria inicialmente desenvolver estudos que elevasse o salário do trabalhador a níveis reais, fizesse um realinhamento de preços de acordo com a realidade brasileira e posteriormente decretasse congelamento de preços e salários durante o período máximo de 90 dias.

Idalito Oliveira iniciou suas declarações afirmando não ser contrário a qualquer tipo de reajuste salarial, porque, na sua opinião, aumento de salário traria resultados positivos tanto para a indústria que seria beneficiada pela demanda, como também para a classe trabalhadora porque teria melhores condições econômicas para a sobrevivência. "O que estou achando - disse o Presidente da FIES - é que estamos atônitos e incompreendidos, porque pelo que vai na imprensa, há o interesse do Governo em congelar preços e salários durante 90 dias para que se possa ter uma avaliação do quadro inflacionário", revelou Idalito Oliveira acrescentando que não adiantará conceder aumentos de salários, sem que as micro e pequenas empresas poderem arcar com estes ônus dos salários. Ele assegurou ainda que os aumentos indistriminados de salários geram inflação já que as empresas têm condições de pagar o valor são obrigadas a repassar estes gastos elevando os preços dos produtos ao consumidor.

Na opinião do Presidente da Federação das Indústrias do Estado de Sergipe, o Governo Federal deverá inicialmente desenvolver estudos paralelos a respeitos dos preços dos gêneros de um modo em geral e dos salários. "É necessário que o Governo chegue a um denominador comum e adotar medidas que realmente venham satisfazer tanto o trabalhador brasileiro como também os empresários e indústriais", completou Idalito assegurando que somente dessa forma poderá se evitar o desemprego que poderá se registrar no país como consequência do aumento salarial de Cz$ 2.640 para Cz$ 3.000,00, o mínimo vigente.

Encontro beneficia as obras assistenciais do Padre Pedro

Padre Pedro, símbolo do amor ao proximo.

O Diretório Central dos Estudantes da UFS, está promovendo o 1º ENCONTRO ARTÍSTICO DE SERGIPE, onde reunirá pela primeira vez todos os artistas da terra, que sob o slogns AMOR, LUZ E ARTE prometem evidenciar o melhor de suas produções musicais em benefício das obras assistenciais do Padre Pedro. Acredita-se que "uma vez iluminados devem usar a Arte como forma maior da expressão do Amor".

O Evento Cultural terá registro em uma das páginas de nossa Cultura no dia 12 de Dezembro do corrente ano, tendo como palco das atrações artísticas a Associação Atlética de Sergipe. A promoção é do DCE e tem apoio da PROEST/UFS, GAZETA DE SERGIPE e EMSETUR. Vários segmentos da sociedade já emprestaram apoio a promoção: intelectuais, jornalistas, bem como políticos e religiosos de várias tendências. A produção artística já está completamente montada, e tem a participação especial de CLEMILDA e GERSON FILHO, as apresentações de danças ficará por conta de YRACEMA MAYNARD, enquanto o desfile musical terá a presença: CATALUZES, REPENTE, BANDA LULU VICOZZA. A apresentação ficará por conta da comunicadora LURDINHA GUSMÃO e tem a direção de GERALDO BRANDÃO.

Devemos lembrar que em paralelo está se desencadeando uma campanha no comércio de Aracaju, com o mesmo objetivo, neste momento vários comerciantes já se mostraram solidários a promoção dos Estudantes Universitários que vêem em Padre Pedro o Símbolo do AMOR do CRISTO em nossos dias, a promoção tem a iniciativa de prestar a merecida homenagem ao nosso querido velhinho que tanto tem trabalhado ao longo de sua vida em defesa dos humildes Enfermos e Marginalizados. Vale conferir esta Festa de AMOR, LUZ e ARTE que marcará a história do movimento estudantil do Estado.

Curso de Relações Humanas para motoristas e cobradores

Procurando conscientizar motoristas e cobradores de ônibus sobre a necessidade de um melhor relacionamento com os usuários no dia-a-dia, a Secretaria de Transportes Urbanos vem realizando um curso de Relações Humanas com a participação destes profissionais. Desde o dia 21 do mês passado, motoristas e cobradores da Empresa Progresso estão participando do curso, que será depois estendido aos profissionais da Empresa Halley.

O curso de Relações Humanas está sendo ministrado por psicólogos, assistente social e técnico em Relações Públicas do Departamento de Relações Comunitárias da SETURB e terá a duração de 03 meses, sempre às terças e quarta-feiras.

A programação do curso estabelece palestras e discussão em grupo sobre o comportamento pessoal e a importância da comunicação entre as pessoas na busca de soluções comuns. Além disso, a SETURB vem estimulando a participação de motoristas e cobradores de ônibus nas Associações de Moradores de Bairros, já que estes trabalhadores, em sua grande maioria ainda não se integraram a estas entidades.

Por outro lado, a Secretaria de Transportes Urbanos está planejando uma pesquisa junto aos taxistas de Aracaju no sentido de realizar um curso semelhante com eles, dentro de pouco tempo.

BEL. FERNANDO MENDONÇA, Oficial do Registro Civil da III Zona de Aracaju, Capital do Estado de Sergipe.

Faz saber que pretendem se casar: GONZALO CONTARINI JEREZ, com 46 anos de idade, solteiro de profissão engenheiro mecânico, natural do Termo de Madrid do Estado da Espanha, residente atualmente nesta cidade, rua Américo Curvello 591 — Bairro Gragerú, filho de Medardo Contarini Palacios e de D. Milagros Jerez Muñoz e D. ANA RUTH ALVES VARELA, com 24 anos de idade, solteira de profissão técnico em contabilidade, natural do termo de Mombaça do Estado do Ceará, residente atualmente nesta cidade conj. Estrela do Mar, Edf. Cabo Branco apto. 203— Atalaia, filha de Ismael Varela e de D. Maria José Alves.

Apresentaram os documentos exigidos pelo art. 180 do Código Civil. Se alguém souber de algum impedimento, oponha-o na forma da lei.

Aracaju, 30 de outubro de 1987

O Oficial do Registro Civil
João Hora Neto, subst.

GS BRASÍLIA

OS TEMAS PREOCUPANTES

As discussões em torno do mandato do presidente da República e do sistema de Governo tomam o fim-de-semana todo da Comissão de Sistematização, prevendo-se a aprovação do parlamentarismo. A dúvida ainda fica quanto ao mandato, se será de cinco ou de quatro anos. Dificilmente serão mantidos os seis anos atuais. Espera-se que no domingo a noite a matéria esteja decidida. A partir daí, o presidente Sarney e seus amigos desencadearão uma ação decisiva, para assegurar no plenário da Constituinte a derrota da tese do parlamentarismo, mantendo o presidencialismo como esta. O funcionamento simultaneo do plenário da Constituinte e da Comissão de Sistematização apressarão a nova carta. Sabe-se que os dois temas deste fim-de-semana tomarão tempo no plenário da Assembléia, mas a verdade é que os demais seguirão rápidos, porque a idéia é a de ser aprovado tudo o mais que a Sistematização já adotou.

SARNEY NO MÉXICO

No próximo dia 26 de novembro, uma quinta-feira, o presidente José Sarney embarca para o México. Vai participar de reunião com os integrantes do Grupo de Contadora sobre a questão da dívida externa e a paz na América Central. Antes, porém, no dia 23 de novembro, o presidente Sarney passará pela Colômbia, onde se encontrará com o presidente daquele país, Belisário Betancur. Na pauta: a integração política da América Latina.

O INSTITUTO DO LUCIO

O deputado Lucio Alcantara, presidente do Instituto Tancredo Neves, do PFL distribuiu a imprensa duas edições daquela entidade cultural, o primeiro volume da série "Grandes Discursos", no qual se veem trabalhos de Nabuco de Araújo, Franklin Roosevelt e Custavo Capanema, e uma coletanea de artigos sobre "Sistema Eleitorais". Lideranças do PFL em todo o Brasil reunidas em Brasília contestaram a denominação de Tancredo Neves para o Instituto de Estudos Políticos do Partido. É que o presidente da República eleito e não empossado não era do partido, devendo a homenagem ser prestada a alguém que seja militante pefelista. Foi decidido naquela reunião que, nos Estados, as regionais adotarão para os seus institutos a designação que bem entenderem, devendo ser, contudo, todos eles, filiados nacionalmente ao Instituto Tancredo Neves.

SENAI E SENAC

O senador Francisco Rollembeg (PMDB-SE) falando no Senado, repudiou a tentativa, na Assembléia Nacional Constituinte, de extinção do Sesi, Senai, Sesc e Senac, entidades mantidas pela empresa privada, que há mais de 40 anos vem atuando nas áreas de educação, saúde, assistência social e lazer. Explicou Rollember que os argumentos usados para defesa daquela idéia dirigiam-se todos no sentido de melhor aproveitar a rede já há tantos anos instalada pelos empresários da indústria e do comércio, e tornando-a patrimonio estatal, para ampliar os benefícios a população. A idéia parece até boa e progressista, mas na verdade retiraria dos trabalhadores os benefícios que vem recebendo com tanta eficácia.

FAIXA DE FRONTEIRA

Insatisfeita com o fato de o texto do relator Bernardo Cabral estipular uma faixa de fronteira de até 150 quilômetros de largura, [illegible] divisória terrestre [illegible] nal, como indispensável [illegible] fronteiras, a [illegible] Pinto (PTB-RR) [illegible] xa fosse reduzida a [illegible] Saíram em defesa da [illegible] putada pelo PTB, [illegible] Ottomar Pinto (PTB-RR) [illegible] Righi (PTB-SP), [illegible] a vocação do país [illegible] há motivo para se [illegible] tensão tão vasta para a [illegible] teira. Contra a proposta [illegible] der do Governo na Câmara [illegible] Sant' Anna (PMDB-BA) [illegible] adjunto. José Fogaça [illegible] asseverando que essa [illegible] quilômetros pode ser [illegible] tal", não precisando [illegible] sável", como está no texto.

REGIME FORÇ[illegible]

Segundo o senador Te[illegible] Filho (PMDB-AL), a [illegible] balho do Estado de Alagoas [illegible] rando em regime forçado [illegible] brecarga de tarefas. Ele [illegible] sidente do Tribunal Superior [illegible] balho que interfira na [illegible] lhista em Alagoas, [illegible] mínimas condições para a [illegible] população. "Para se ter [illegible] as duas juntas de Maceió [illegible] em instalações tão precárias [illegible] processos estão sendo [illegible] nos banheiros", afirma [illegible] tar".

MAMÃO DA BA[illegible]

A cultura do mamão no [illegible] está sendo prejudicada [illegible] da política econômica [illegible] Federal em relação aos [illegible] subsetores produtivos. [illegible] do senador Jutahy [illegible] (PMDB-Bahia), primeiro [illegible] do Senado. Por isso, o [illegible] dirigiu um apelo ao ministro [illegible] cultura, Iris Resende [illegible] determine o estudo desta [illegible] assegurando não só a [illegible] outros Estados essa [illegible] sos para a economia [illegible] gundo Jutahy, o desenvolvimento desta cultura agrícola está [illegible] de paralisação, e na verdade [illegible] de um produto destinado [illegible] interno da Bahia e a exportação.

TRANSIÇÃO DEMOCRÁTICA

Quando termina o processo [illegible] sição política do país? [illegible] ministro da Habitação, [illegible] Meio Ambiente, Prisco Viana [illegible] tro de um ano e meio [illegible] gundo o ministro, a transição democrática não se encerrará [illegible] mulgação da nova Constituição.

TRANSIÇÃO DEMOCRÁTICA

Por via das dúvidas, o [illegible] Minas e Energia, Aureliano [illegible] virtual candidato do PFL [illegible] cia da República, afirmou [illegible] podemos ter a transição [illegible] história do país". Seu [illegible] a data de promulgação da [illegible] tituição é o prazo final da [illegible] transição. Neste caso, [illegible] carruagem, a transição [illegible] se não tem dia para [illegible] ano: 1988.

PRIVATIZAÇÃO

O ministro da Indústria e [illegible] José Hugo Castelo Branco [illegible] recolocar o tema "privatização" [illegible] cenário político nacional [illegible] se em Brasília, ontem. [illegible] Hugo irá propor a [illegible] uma autarquia vinculada [illegible] nistério, na próxima semana [illegible] se do IBC — Instituto Brasileiro do Café, que já esteve na [illegible] ministro da Indústria e [illegible] Roberto Gusmão.

WANDERVAL CALAÇA

LEIA PEDRITO BARR[illegible]
AOS DOMINGOS

Prefeito em exercício faz reunião com o secretariado

Correia se reune com secretariado.

O prefeito em exercício, vereador Luiz Correia, reuniu os Secretários da Prefeitura Municipal de Aracaju, na sala de reuniões do Palácio Ignácio Barbosa. No encontro, agradeceu a colaboração de todo o secretariado, no momento em que substitui o prefeito Jackson Barreto, que se encontra fora da capital sergipana tratando de assuntos do interesse da administração do Município.

Na reunião mantida com os secretários, o prefeito em exercício externou sua administração pela atuação que vem tendo a equipe, cujos bons resultados são evidentes com o grande número e a qualidade de obras que estão sendo efetuadas pela Prefeitura nos diversos pontos da cidade.

Dizendo ter a certeza de que continuará contando com o apoio de todos os secretários no período em que estiver substituindo o prefeito Jackson Barreto, o prefeito em exercício, vereador Luiz Correia, disse que as atividades devem seguir o mesmo ritmo que vinham sendo postas em práticas pelo titular da administração municipal, pois os resultados têm sido benéficos para a comunidade aracajuana.

Parlamentar protesta contra os aumentos de alugueis

vereador Pedro Firmino, fa- em nome dos moradores condomínios Vale do Cotin- e Vale do Japaratuba, am- ocalizados nas adjacências conjunto Augusto Franco, stou ontem contra a preten- da Companhia de Habita- opular de Sergipe, respon- pela construção das unida- esidenciais, e da Caixa Eco- a Federal, agente finan- de aumentar em nada s que 400 por cento, as ações, e, o que é mais gra- onforme o vereador, de o com a variação das .

undo Firmino, que mani- apelo ao Governo do Es- e ao Governo Federal, os condomínios foram cons- s na gestão do ex-governa- ão Alves Filho, tendo sido uma prestação média em de Cz$ 1.770,00. Caso a ação pretendida venha a etivamente posta em prati- sse o vereador, as presta- ficarão em torno de Cz$ 16.000,00. Para ele as condições dos moradores não serão suficientes para assumir tamanha exorbitância, "desde quando a média salarial da comunidade não chega sequer a ultrapassar a casa dos Cz$ 6.000,00

APELO AO PREFEITO

Pedro Firmino solicitou ainda a adoção de providências visando a recuperação das ruas do bairro Getimana, na zona norte da cidade. Pretende Firmino que seja viabilizada ligando o logradouro à avenida Euclides Figueiredo, ao povoado Pau Ferro, e ao povoado São Francisco de Assis. Ainda reivindicando providências do prefeito da capital, o parlamentar solicitou a recuperação da rua "A", no Alto da Janqueira ligando o logradouro à avenida Euclides Figueiredo. Lamentou, concluindo seu pronunciamento que a imprensa venha anunciado a realização de tais obras, "o que, na prática, não chegou a acontecer".

Valadares manifesta-se favorável a eleições em dois turnos

Embora seja favorável a realização de eleições em dois turnos, o governador de Sergipe, Antonio Carlos Valadares, do PFL, disse ontem que a adoção dessa prática já a partir do próximo ano carece de uma discussão mais profunda, levando em consideração a crise econômica do país.

—Uma eleição exige do governo grandes gastos e, se for realizada em dois turnos, naturalmente que esses gastos serão dobrados, o que não pode ser bancado por um país como o Brasil, as voltas com sérios problemas econômicos - ponderou o governador.

Valadares, apesar dessas restrição, que ele considera circunstancial manifestou-se favorável a instituição da eleição em dois turnos, observando que essa prática, além de ampliar o campo do entendimento entre as diversas forças políticas, cria condições para que os pequenos partidos também possam participar do poder. Para ele, a eleição em dois turnos "dará maior segurança a democracia".

BB libera verba para Biblioteca Pública

O Banco do Brasil liberou recursos da ordem de Cz$ 16 milhões destinados aos trabalhos de reforma da Biblioteca Pública Epifânio Dórea, atendendo solicitação do secretário de Estado da Cultura, Joel Silveira, que esteve, há pouco mais de um mês, em Brasília, com o presidente do BB, Camillo Calazans, relatando as condições atuais da referida biblioteca.

De acordo com o secretário Joel Silveira,, os recursos liberados pelo Banco do Brasil irão custear as despesas para a recuperação das instalações físicas da Biblioteca Epifânio Dórea cujo levantamento foi realizado pelo Departamento de Edificações Públicas do Estado (DEP). Os recursos, informou o secretário, são provenientes da Fundação Banco do Brasil e foram liberados a fundo perdido para o Governo do Estado.

ARQUIVO PÚBLICO

O secretário Joel Silveira anunciou que estará, na próxima semana, no Ministério do Interior para junto ao Ministro João Alves Filho, solicitar recursos para a reforma do Arquivo Público, que se encontra em estado precário. Ele adiantou também, que tem a promessa do Ministro da Cultura, Celso Furtado, com relação à destinação de verbas federais para a aquisição de equipamentos para o Centro de Criatividade João Alves Filho, além de melhorias nas dependências do Teatro Atheneu.

Governo do Ceará se desentende com sua liderança na AL

FORTALEZA, (AG) - As rela- entre o Governo do Estado bancada do PMDB na As- bléia Legislativa enfrentam nova crise, por ter o líder do do, deputado Eufrasino avisado que não dispõe de condições para defender ções governamentais. Eu- está se sentindo despresti- pelo Governo, por conta do vimento do seu nome no da construção de uma bar- n, pelos trabalhadores do rama de Emergência em s de propriedade do seu ir- no município de Iqueiras.

bre a questão, o líder do B, que ganhou almoço de gravo por parte de compa- os seus da bancada, expli- que as terras já foram as ao Estado, pelo que não ais motivo, na sua opinião, que o assunto volte a ser tido, com o seu nome sendo o como defensor do cliente- politico, cuja prática e tizada pelo governador Jereissati.

A crise se agravou depois que o porta-voz do Governo, jornalista Vanderley Pereira, denunciou um boicote PT e do PFL, com o apoio de peemedebistas, contra as mensagens do Governador que tramitam na Assembléia Legislativa. Numa reação em cadeia, o porta voz foi criticado com veemência pelos líderes do PMDB, do PT, João Alfredo Melo, e do PFL, Antonio dos Santos. Segundo eles, o porta-voz do Governador Tasso Jereissati "vem jogando a opinião pública contra a Assembléia Legislativa". Mas bastou a denúncia do jornalista Vanderley Pereira para que a mensagem, que vinha sendo obstruída, fosse aprovada em sessão extraordinária. A matéria tratava do pedido de emprestimo, no valor de oito milhões de OTNs, junto a Caixa Econômica Federal, para a construção de obras de saneamento de 35 cidades do Estado, inclusive a capital.

BEL. FERNANDO MENDONÇA, Oficial do Registro Civil da III Zona de Aracaju, Capital do Estado de Sergipe.

Faz saber que pretendem se casar: JAIME SOUZA SILVA, com 26 anos de idade, solteiro de profissão funcionário público municipal natural do termo de Aracaju do Estado de Sergipe, residente atualmente nesta cidade, Avenida Gentil Tavares 300 — Bairro Santo Antônio, filho de Zueulo Barreto Silva e de D. Maurina Souza Silva e D. CÉLIA MARIA LIMA, com 22 anos de idade, solteira de profissão func. pub. municipal, natural do termo de Aracaju do Estado de Sergipe, residente atualmente nesta cidade, rua Riachão 1.010 Bairro Cirurgia, filha de Osvaldo Pereira Lima e de D. Maria Carmem de Andrade Lima.

Apresentaram os documentos exigidos pelo art. 180 do Código Civil. Se alguém souber de algum impedimento, oponha-o na forma da lei.

Aracaju, 30 de outubro de 1987

O Oficial do Registro Civil.
João Hora Neto, subst.

BEL. FERNANDO MENDONÇA, Oficial do Registro Civil da III Zona de Aracaju, Capital do Estado de Sergipe.

Faz saber que pretendem se casar: MILTON JOSÉ DA ROCHA CAMARÃO, com 25 anos de idade, solteiro de profissão bancário, natural do Termo de Piassabuçu do Estado de Alagoas, residente atualmente Rua Manoel Nunes Vieira, 47 — Conjunto Tiradentes — Aracaju, filho de João Ramalho Filho e de D. Maria da Cruz Rocha Camarão e D. RUTE VIEIRA SANTOS, com 21 anos de idade, solteira de profissão auxiliar de escritório, natural do termo de Aracaju do Estado de Sergipe, residente atualmente Rua Amador Bueno, 183 — Conjunto Tiradentes — Aracaju, filha de Antonio Batista dos Santos e de D. Maria José Vieira Santos.

Apresentaram os documentos exigidos pelo art. 180 do Código Civil. Se alguém souber de algum impedimento, oponha-o na forma da lei.

Aracaju, 30 de outubro de 1987

O Oficial do Registro Civil.
João Hora Neto

SERVIÇO SOCIAL DO COMÉRCIO
Administração Regional em Sergipe

A data de 30 de Outubro é consagrada aos comerciários, numa homenagem à classe que representa o elo entre a produção e o consumo, fazendo da circulação ou distribuição a elegante missão de fortificar e engrandecer as potencialidades da população.

A Federação do Comércio, o SESC e o SENAC rendem suas homenagens aos seus leais e importantes colaboradores, na certeza de que na inspiração da solidariedade social e dos interesses maiores do país, juntos construiremos o futuro risonho de nossa Pátria.

JOSÉ RAIMUNDO DOS SANTOS
Presidente da FECESE, SESC, SENAC

DR. LAURO BRITO PORTO
MÉDICO
Doenças dos Olhos, Nariz, Gargantas e Ouvidos.
Edifício Aliança 3° andar
Tel.: 222-5844 -- Aracaju
Sergipe

INFORME GS

FUTEBOL

Valadares de meia direita, com a camisa número 8, Antonio Dórea de meia esquerda, com a camisa 10, e Teotônio Neto de centro avante, com a camisa 9. Está pensando que é brincadeira. Pois não é. Foi ontem no Batistão, na abertura dos jogos da Administração Pública. Num jogo festivo, defrontaram-se os, nada potentes quadros dos Secretários de Estado, contra os Dirigentes das Autarquias e Empresas Públicas.

* * * * *

Os mais jovens, como o Secretário da Saúde, Edney Freire, Caetano, que vestiu a camisa 7, ainda correram um pouco. Os já veteranos como Joel Silveira, Coronel Sizino e Lauro Maia, só fizeram assistir.

* * * * *

O próprio organizador da festa, o Secretário de Esportes e Lazer, Leó Filho, apresentando uma avantajada barriga, só conseguiu jogar por 15 minutos. O que mais houve, foram substituições.

EMERGÊNCIA

O Governo decretou emergência em mais dois municipios sergipanos. Cumbe e Muribeca.

ESTÂNCIA

A política na cidade de Estância estava calma, até que um grupo de jovens profissionais liberais, empresários, funcionários do Banco do Brasil, etc, resolvesse fazer oposição ao Deputado Nivaldo Silva, atual "Gran-vizir" da política estanciana.

Estas pessoas não se conformam com a aproximação do Prefeito Carlos Magno, com o Deputado. Aí, a coisa se complicou um pouco.

ESTÂNCIA II

Preocupado com o crescimento do grupo, o Deputado Nivaldo Silva, foi a casa do Ex-Deputado Pedro Siqueira, e tentou dizer-lhe impropérios. Nivaldo ouviu algumas verdades ditas pelo dono da casa, e saiu cabiscaixo.

ESTÂNCIA III

Já está praticamente certo o acordo político entre Nivaldo Silva, e o Prefeito Carlos Magno. Nas últimas eleições eles foram inimigos ferrenhos. Carlos Magno, que é médico, foi proibido de operar no Hospital de Estância, que apesar de oficialmente pertencer a uma fundação, na prática é quase propriedade de Nivaldo Silva.

O sinal de que o acordo já está quase concluido, é que nos próximos dias, Carlos Magno estará liberado para voltar a operar no Hospital de Estância.

CONGELAMENTO

Os comerciantes sergipanos preocupados com a possibilidade de novo congelamento dos preços. Isto porque a SUNAB está solicitando de todos, uma relação dos preços dos produtos que existirem em estoque, nas suas lojas. Os comerciantes só têm o prazo de quatro dias para a resposta.

PC do B

E o compositor Carlos Lira que terça-feira fez um show em Aracaju, disse que mau caráter é o pessoal do PC do B sergipano.

Segundo a versão do cantor. Ele foi contratado pelo PC do B sergipano, através de Tânia Nogueira, esposa do Presidente do partido em Sergipe, Edvaldo Nogueira, para um show em Aracaju. Como ele também é filiado aquele partido, reduziu o seu cachê de Cz$ 70 mil, para a metade, mas exigiu 50% adiantado.

* * * * * * * * * *

Como o PC do B não conseguiu o dinheiro suficiente para pagar o adiantamente do cachê do compositor, Tania Nogueira, foi a Fundesc, contando uma história mirabolante, de que o compositor estava exigindo mais do que havia acertado. A Fundesc conseguiu o dinheiro, e o Compositor veio, mas a posição do PC do B em Sergipe, ficou mal explicada.

* * * * * * * * * *

Foi o Presidente da Fundesc, Amaral Cavalcanti, quem passou para a imprensa, a versão do PC do B, em que Carlos Lira aparecia como mau caráter. Só que Amaral também estava sendo iludido pela diração do partido, cujos membros estavam dando uma de empresários.

PDT

O PDT já começou a pichar as ruas de Aracaju. São duas campanhas em uma só. "Carlos Alberto Menezes, para Prefeito de Aracaju", e "Brizola é a solução".

VEREADORES

Os vereadores de Aracaju não tiram o olho do antigo prédio da Assembléia Legislativa. Querem instalações condignas para a Câmara.

ASSEMBLÉIA

O problema da Assembléia é que o prédio novo, inaugurado com muita pompa, é tão mal feito, que não comporta todos os servidores do Legislativo sergipano. Por isso os deputados não querem abrir mão do prédio antigo.

AUTARQUIAS

E os funcionários das autarquias do Estado, voltam ao trabalho na terça-feira, até às 11 horas. O Governo prometeu uma solução para as suas reivindicações salariais, até esta hora na terça-feira. Aí. haverá Assembléias em todas as repartições, onde ficará decidido se a oferta do governo é aceita, ou se a greve continua.

AUTARQUIAS II

Em pelo menos uma das autarquias, os Diretores pediram os cargos de todos os funcionários que detinham Funções Gratificadas, ou Cargos em Comissão. Todos aderiram a greve.

DIRETAS

O Ex-Ministro Delfim Neto, disse ontem que o País só tem agora uma saída: fazer uma constituição aberta e convocar eleições gerais para novembro de 1988. "De vereador a Presidente da República". Um velho politico sergipano dizia que já estava procurando as virtudes de Sarney, e quem sabe, defender os 6 anos de mandato. E concluia: "Se Delfim está pedindo diretas já, é porque Sarney não deve ser tão ruim assim.

SINDICATO DOS JORNALISTAS PROFISSIONAIS DE ARACAJU

ASSEMBLÉIA GERAL EXTRAORDINÁRIA

EDITAL DE CONVOCAÇÃO

O Presidente do Sindicato dos Jornalistas Profissionais de Aracaju, no uso das atribuições que lhe conferem o Estatuto da Entidade, convoca ASSEMBLÉIA GERAL EXTRAORDINÁRIA da categoria para o dia 4 de novembro de 1987. Quarta-feira, no auditório da Associação Sergipana de Imprensa, à Rua Itabaianinha, 261, 2° andar, às 19 hs30 minutos, em primeira convocação e às 20hs e 30 minutos em segunda convocação, para a discussão da seguinte ordem-do-dia:

1 — Campanha Salarial
2 — O que Ocorrer.

Aracaju, 30 de outubro de 1987

WALDOMIRO JUNIOR
Presidente

Tráfico e consumo de maconha registram um grande aumento na capital sergipana

O tráfico e consumo de maconha em Aracaju está aumentando consideravelmente, pondo em risco a vida de vários jovens e de seus familiares, que temem denunciar os traficantes com medo de futuras represálias chegando ao ponto de desrespeitar o setor policial, pois anteontem à noite nos fundos da Segunda Delegacia de Polícia, foi preso o traficante Fernando Batista Santos, portando alguns baseados da erva maldita.

O Delegado José Edson Trindade disse que Fernando Batista lhe garantiu desconhecer a pessoa com quem ele adquiriu os cigarros de maconha. A Polícia suspeita que a maconha venha do Estado de Alagoas com acesso livre pela rodovia BR-101 chegando em Aracaju.

Fernando Batista estava fumando um pequeno cigarro de maconha num terreno baldio que fica nos fundos da Segunda Delegacia e outros guardados dentro de uma bolsa de papel que deveria ser distribuídos com viciados que faziam daquele local um lugar para "aliviar a cabeça".

A Polícia vai intensificar as [...] ções visando acabar com o [...] maconha em Aracaju, pois a P[...] deral quer combater os trafica[...] semana passada, o superinte[...] DPF, Delegado Aparecido La[...] trin disse que não iria colocar [...] na rua para prender apenas vicia[...]

Viciado em drogas dá um tiro no seu companheiro de farra

O indivíduo João Cícero, vulgo "Rabicó", de 19 anos, foi vítima de um tiro na cabeça, de revólver calibre 38, disparado pelo seu companheiro de farras e uso de drogas conhecido por "Lulinha", residente no Bairro Cirurgia.

A tentativa de homicídio ocorreu por volta das 19:00 horas da última quinta-feira, na rua Gararu — Bairro Cirurgia, quando "Rabicó" foi tomar satisfação com "Lulinha" devido ao um compromisso entre os dois. Este último armado de um revólver não quis papo, foi logo acionando o gatilho.

A vítima assim que foi alvejado caiu ao solo sem sentido, sendo levado às pressas ao Pronto Socorro do Hospital das Clínicas "Dr. Augusto Leite" por populares, onde permanece internada em estado que inspira bastante cuidados médico. Segundo informações, devido a gravidade do ferimento, "Rabicó" está na Unidade de Tratamento Intensivo/UTI.

Por outro lado, o marginal "Lulinha" está sendo caçado por agentes da Polinter, responsável pela área onde ocorreu o crime. O criminoso após o disparo fugiu sem deixar pista.

A menor Luciene Freire Figueira, de 11 anos e a jovem Maria Guadalupe Santos Macedo, de 24 anos, foram socorridas as pressas por populares e levadas ao Pronto Socorro do Hospital das Clínicas "Dr. Augusto Leite", com ferimentos no corpo proveniente de atropelamento provocado pelo trânsito de Aracaju, nas últimas 24 horas.

A garotinha Luciene Freire Figueira, foi atropelada por volta das 18:00 horas, pelo Ford Del Rey, de placa UD-0049/Salvador-Ba., dirigido por Adalzisio de Andrade Oliveira, aparentando 42 anos, residente na avenida Semião Sobral, 1112 — Bairro Santo Antonio. A vítima sofreu traumatismo crânio encefálico/TCE, politraumatismo, fratura exposta do femur e várias escoriações no corpo. O seu estado é bem delicado conforme o último boletim médico.

Já por volta das 07:00 horas, era vez de Maria Guadalupe Santos Macedo, residente à rua Jackson de Figueiredo, 131 — Bairro Santos Dumont, dar entrada no hospital com várias escoriações no corpo, contusão do joelho direito. Ela foi atropelada pelo Volkswagem de placa VA-4626/Salvador-Ba., dirigido por Luiz Eduardo Lopes, de 33 anos, residente à rua 38, casa 49 - Conjunto J.K.

Os dois casos já foram levados ao conhecimento do delegado Gisélio Gonçalves Lima, da Delegacia Especial de Acidentes/DEPA, pelo policial Sérgio Roberto que estava de plantão do PS, para que sejam tomadas as providências cabíveis.

Quatro pessoas saem feridas em nove acidentes automobilísticos

A Delegacia Especial de Acidentes/DEPA, registrou nas últimas 24 horas, nove acidentes automobilísticos, envolvendo cinco carros e quatro motociclетas, deixando um saldo de quatro pessoas feridas no Pronto Socorro do Hospital das Clínicas "Dr. Augusto Leite".

Na avenida Desembargador Maynard com Nossa Senhora das Dores, em frente ao PS do Hospital de Cirurgia, a camioneta de placa GM-0503/Areia Branca-Sergipe, motorista não identificado, atropelou o motoqueiro Carlos Alberto Mattos Tavares, de 19 anos, residente à rua Coronel Miguel Pereira, 55 - Conjunto Castelo Branco. A vítima sofreu várias escoriações no corpo, cortes nos dedos, mão e pé direito. O acidente ocorreu por volta das 11h30min.

Também na avenida Desembargador Maynard com Riachão - Bairro Cirurgia, uma colisão entre a motocicleta Yamaha de placa AJ-473/Sergipe e o veículo Volks tipo Brasília de placa AR-9476/Sergipe, dirigida por Cleide de Nadja Menezes Santos, residente à rua Gararu, 1234, deixou ferido o motoqueiro Eduardo Almeida de Santana, de 29 anos, residente no Edifício Eucaliptus, bloco R, apartamento 04. A colisão ocorreu por volta das 20:00 horas.

Já por volta das 18:00 horas, na rua Estância com Riachão, o Chevete de placa AT-2335/Sergipe colidiu contra uma motocicleta dirigida por Artexeryes Monteiro Costa, de 24 anos, residente à rua Estância, 1597. O motoqueiro saiu com ferimentos na cabeça, corte na perna esquerda.

E finalmente na avenida Maranhão, a motocicleta Yamaha de placa AE-676/Sergipe, conduzida por Edvaldo da Silva, residente à rua 5 de Julho, s/n, colidiu com o caminhão de placa IC-5273/Sergipe, de propriedada Reunidas S/A, situada na BR-101, KM-95, na cidade de Nossa Senhora do Socorro. Devido o impacto do acidente, o motoqueiro saiu com ferimentos no corpo sendo levado ao PS do Hospital do Estado.

Comandante explica a situação do tenente acusado de assalto

Não somos à Lei e nem estamos acima dela. Jamais permitiremos que o Exército se transforme numa máfia verde — afirmou o Comandante do 28°. Batalhão de Caçadores, coronel Eduardo Pereira ao ser entrevistado, ontem, no programa "Bom Dia Sergipe", da TV Sergipe. O Comandante referiu-se ao problema que envolve o 1°. tenente Couto que responde Inquérito Policial-Militar Assalto e estupro a casais de namorados ao longo da orla marítima da Atalaia.

Eduardo Pereira disse ainda que o presidente do Inquérito Policial-Militar (IPM) tem até o próximo dia 3 de novembro para concluir os autos uma vez que, quando, réu preso são apenas 20 dias para a conclusão do IPM. Realmente está confirmado a participação do 1°. tenente Couto nos assaltos a casais de namorados na praia de Atalaia.

Segundo ainda o Comandante do 28°. Batalhão de Caçadores, o tenente Couto será analisado através de três aspectos fundamentais: transgressão disciplinar; culpabilidade e crime. O inquérito militar após sua conclusão será remetido para a Sexta Região Militar sediada em Salvador. Enquanto isso, o Oficial do Exército continua recolhido no quartel do 28 BC.

O Comandante disse que ficou constrangido e abalado ao tomar conhecimento do caso envolvendo o 1°. tenente Couto, que além de ser um subordinado seu é também um amigo. Mas o caso está sendo apurado com rigor.

O tenente foi descoberto após assaltar o casal José Anselmo Menezes e Nieta na rodovia José Sarney, no Mosqueiro, no último dia 5 quando levou vários pertences. Dias depois passando pela Vila Militar do bairro Grageru, Nieta reconheceu o tenente Couto como sendo o homem que lhe assaltara e levou o fato ao conhecimento dos policiais da Delegacia de Polícia Interestadual de Sergipe (POLINTER) que começou a investigar a denúncia, que posteriormente se confirmou.

Puxadores de veículos furtam um Paratí na praia de Atalaia

Os ladrões especializados em roubos de automóveis voltaram a agir livremente em Aracaju e conseguiram levar o Volkswagen Paratí PY-9096, licença de Salvador, que encontrava-se estacionado em frente o Nascimento Hotel, na praia de Atalaia. A queixa foi registrada na Delegacia de Polícia Interestadual de Sergipe (POLINTER), pelo seu proprietário, o supervisor do hotel, Half Arine, de 45 anos de idade, que reside na Avenida Atlântica, 1813, apartamento 1813, apartamento 137, na Atalaia.

O veículo foi "puxado" por volta das 23 horas logo após o supérvisor do hotel ter estacionado na frente daquele estabelecimento hoteleiro. Somente aos primeiros minutos da madrugada de ontem é que Half Arine descobriu que seu carro não estava mais no local onde havia deixado anteriormente desconfiando que o mesmo tinha sido roubado.

Acredita-se que a Paratí foi roubada por marginais de outros Estados que estão aproveitando o fim-de-semana para atuar na capital, principalmente na orla marítima, onde ficam grande parte dos carros de Aracaju estacionados dando condição aos marginais roubarem os automóveis.

BLITZ NA CIDADE

A Polícia tem realizado blitz constantemente na cidade para evitar a entrada de marginais de outros Estados na capital mais isso não está surtindo efeito porque os ladrões chegam na cidade nos dias em que a "Operação Bom Dia Sergipe" está suspensa. Pelo menos nos dias em que foram realizadas alguns carros foram apreendidos, mas não foi o esperado por alguns policiais.

O Secretário de Segurança Pública, Fernando Ferreira de Matos, disse que está estudando uma maneira da Polícia Civil ficar de vigília na cidade a fim de coibir os abusos dos "puxadores" de carros.

Piloto naval mata a esposa e atira em dois filhos do casal

RIO, (AG) —O piloto naval Francisco Carlos de Assis, de 32 anos, matou sua esposa Marizete Merlin de Freitas, de 28, e baleou seus filhos Dark, de 4, e Davila, de um ano e nove meses, ontem de madrugada. A tragédia ocorreu no interior da casa da família, na rua Androvano Pena s/n, Alcantara, em São Gonçalo. As crianças com tiro na barriga foram socorridas por vizinhos, e levadas para o Pronto Socorro de Alcantara e Dark foi removida para o Hospital Antonio Pedro, e estão em estado grave.

Após o crime Francisco Carlos, fugiu no seu carro, um Volks creme. Ao passar pela Avenida do Contorno, na altura da Firma Metal Forti Fábrica de Sardinhas, centro de Niteroi, o carro enguiçou. Dois detetives aproximaram-se numa patrulha da Delegacia de Vigilância e Capturas de Niteroi, talvez com o intuito de socorre-lo, mas o piloto pensou que estivessem a sua procura. Para fugir saltou de uma altura de 9,20 metros aproximadamente, caindo no telhado de um galpão.

Mesmo ferido conseguiu escapar, por um matagal em direção a favela Buraco do Boi. Momentos depois, os policiais souberam da chacina.

Francisco estaria com cancer na garganta e contaminado com o virus da AIDS, o que teria levado ao desespero, e a tentar acabar com toda a família.

Norma Regina Figueira Ferreira, de 32 anos, parente de Francisco Carlos, disse que ele teria revelado a mulher que estava contaminado. Segundo Norma, a vítima lhe confidenciou que há seis meses não tinha relações sexuais. Ele teria falado a Marizete que, não queria contamina-la.

Francisco e Marizete estavam casados há cinco anos e moravam nos fundos da casa dos pais da mulher. O primeiro desentendimento aconteceu quando Marizete há cerca de um ano, descobriu a existência de uma amante. As coisas voltaram ao normal e a última briga ocorreu há três meses.

Adil de Souza Ferreira, pai da vítima, contou aos policiais da 74 ADP (Alcantara), que anteontem a tarde Francisco chegou com um revólver que pegara emprestado com um amigo, de nome Sérgio.

Em casa, o acusado passou a brincar com os filhos e a mulher. Ao anoitecer saiu de carro. Por volta de meia noite voltou, quase todos acordaram devido ao barulho do carro que estaria com defeito. Logo em seguida entrou. Minutos, depois foram ouvidos os estampidos e gritos. Todos correram para saber o que estava acontecendo e viram Francisco entrando no carro e saindo em disparada.

Enviado á Justiça o inquérito que apura crime do mecânico

Foi remetido ontem, para a Vara de Distribuição do Tribunal de Justiça, o inquérito policial que apurou o assassinato do mecânico José Roberto Santana, de 24 anos de idade, que morava no bairro Santos Dumont. O crime foi praticado pelo soldado do Exército Crispim Silva Vasconcelos, que no mesmo dia se apresentou no 28°. Batalhão de Caçadores ao Oficial de Dia.

O crime ocorreu no dia 4 deste mês no "Bar Madrugada", naquele bairro, após o soldado embriagado ser alertado pela vítima guardar a arma — um revólver calibre 38. Irritado porque foi alertado pelo mecânico, Crispim Vasconcelos sacou da arma atirando na vítima que morreu no local, enquanto ele fugiu e se entregou no Quartel.

Crispim Vasconcelos acompanhado por outros soldados foi apresentado na Terceira Delegacia de Polícia, sendo interrogado pelo Delegado Marco Aurélio Lima Prado. Logo depois foi liberado retornando ao Quartel onde está exercendo suas funções.

Ontem, o Delegado Marco Prado reafirmou que está solicitando à Justiça que seja decretada a prisão preventiva de Crispim Silva Vasconcelos explicando que houve frieza na consumação do delito. Segundo as testemunhas, não houve nenhum motivo para o soldado do Exército atirar no mecânico.

BEL. FERNANDO MENDONÇA, Oficial do Registro Civil da III Zona de Aracaju, Capital do Estado de Sergipe.

Faz saber que pretendem se casar: ROSEVALDO MARTINS DA SILVA, com 19 anos de idade, solteiro de profissão pintor, natural do Termo de Aracaju do Estado de Sergipe, residente atualmente nesta cidade, rua Colômbia 398 — Bairro Novo Paraíso, filho de José Martins da Silva e de D. Maria Edite Silva e D. VERA LUCIA SANTOS DE OLIVEIRA, com 21 anos de idade, solteira de profissão comerciária natural do termo de Aracaju do Estado de Sergipe, residente atualmente nesta cidade, rua Equador 282 Bairro América, filha de Renato de Oliveira e de D. Maria Neilde Santos.

Apresentaram os documentos exigidos pelo art. 180 do Código Civil. Se alguém souber de algum impedimento, oponha-o na forma da lei.

Aracaju, 30 de outubro de 1987

O Oficial do Registro Civil.
João Hora Neto, subst.

EDITAL

A empresa SERGISPUMA – INDÚSTRIA DE COLCHÕES E ESP[...] LTDA. estabelecida à Travessa "K", nº 65, Industrial de Aracaju, Est[...] Sergipe, dedicando-se à fabricação de espuma, colchões e deriva[...] geral, AVISA aos interessados, para fins de direito, que requereu à F[...] ração das Indústrias do Estado de Sergipe (FIES), Certidão de [...] pioneira e SEM SIMILAR no Estado.

Os interessados têm o prazo de dez (10) dias para CONTESTAR a situação de similaridade, a partir da data da publicação deste Edital, p[...] a FIES.

Aracaju, 28 de outubro de 1987.

SERGISPUMA

Indústria de Colchões e Espumas Ltda

japiaçu jabaquara

01 — EDIFÍCIO MANSÃO LASAR SEGALL

2 Salas, 4 suites, jardim, de inverno, vestibulo, lavabo, cozinha, dispensa, 2 quartos de empregada, área de serviço, sanitário de empregada, 3 garagens, box, p/depósito, salão de jogos, salão de festas, sala de ginástica, piscina, adulto/infantil, quadra poliespoortiva, sauna, antena parabólica, circuito fechado de TV, central de gás, parque infantil.

02 — EDIFÍCIO MANSÃO DI CAVALCANTI

2 salas, 4 suites, jardim de inverno, vestibulo, lavabo, cozinha, dispensa, 2 quartos, de empregada, 3 garagens, salão de festas, piscina adulto/infantil, quadra poliesportiva, sauna, antena parabólica, circuito fechado de TV central de gás, parque infantil.

03 — RESIDENCIAL CLUBE ILHABELLA

Na Hermes Fontes, apartamentos de 3 quartos, wc social, sala, cozinha, dependências de empregada completa, área de serviço, circulação guarita, clube c/piscina (Adulto/Infantil) quadra de esporte etc. FINANCIAMENTO PELO S.F.H. OU DIRETO DA CONSTRUTORA.

04 — RESIDENCIAL FRANCISCO OLIVEIRA

Na Avenida Nova Saneamento esquina c/Hermes Fontes — apartamentos de 3 quartos, sala, cozinha, área de serviço. FINANCIAMENTO S.F.H.

05 — EDIFÍCIO MANSÃO CAMPOS DO JORDÃO NO SÃO JOSÉ

Apartamento com 4 quartos (um suite), 2 salas, wc social, ádega, elevador panorâmico, lavabo, varanda, dependência de empregada completa, garagem, antena parabólica, salão de festas, gerador próprio, central de gás, piscina. FINANCIAMENTO DIRETO DA CONSTRUTORA OU PELO S.F.H.

06 — CONDOMÍNIO VERDES MARES III ETAPA

Apartamento de 3 e 2 quartos. Localizado na Avenida Hermes Fontes, Ótimo preço. Entrega em 87, Poupança bem facilitada. FINANCIAMENTO CEF.

07 — EDIFÍCIO PAULO FIGUEIREDO

Salas comerciais no centro ótima localização. FINANCIAMENTO CEF OU DIRETO DA CONSTRUTORA.

08 — EDIFÍCIO MANSÃO [...] DE FRANCE"

Nova opção de morar — [...] mento de 3 e 4 quartos [...] suite), wc social, adega, [...] estar, sala de jantar, [...] coainha, dependência de empr[...] completa, área de serviço, [...] próprio, antena parabólica, [...] garagem coberta, central [...] Ótima localização na A[...] Saneamento.

09 — CONDOMÍNIO MAR[...] GRÉCIA EDF. — M[...] E RHODES — No Centro

Apartamentos de 3 quartos [...] um suite), cozinha, wc [...] varanda, dependência de [...] completa, área de serviço [...] de festas e jogos, parque [...] gerador próprio, central de gás

10 — EDIFÍCIO ME[...] RANNE NO SÃO JOSÉ

Apartamentos de 3 quartos [...] um suite), sala, varanda, [...] área de serviços e depen[...] de empr. completa e etc.

11— RESIDENCIAL CLUBE CAMPOBELLO

Pronto para morar — Apart[...] de 2 e 3 quartos, com depe[...] completa, condomínio [...] piscina bar, sauna, play [...] Situado em zona super va[...] Financiamento direto da Con[...] ou S.F.H.

12 — EDIFÍCIO DEL REY

É a opção certa para quem [...] de viver com comodidade — [...] tamentos de 3 quartos (se[...] suite), sala, wc social, [...] dependência de empregada, [...] de gás, play ground, salão [...] e etc. POUPANÇA BEM [...] TADA. FINANCIAMENTO [...]

13 — EDIFÍCIO SKORPI[...] SÃO JOSÉ

Localização espetacular [...] mento com 3 quartos (se[...] suite), sala, wc social, [...] dependência de empregad[...] pleta. Valorização garant[...] NANCIAMENTO S.F.H.

LOTEAMENTOS

01 — LOTEAMENTO PRAI[...] COQUEIROS

Na Rodovia José Sarney — [...] mar lotes com Ruas abertas [...] çarradas, meio fio, lotes de[...] dos e energia elétrica.

02 — LOTEAMENTO BAR[...] JUBIABA

Praia dos Abais — Frente ao [...] Lotes a partir de 800m2 co[...] aprovação com toda infrae[...] pronta. Ruas abertas e pi[...] luz elétrica, acesso privativo.

SEDE: CENTRO RUA SIRIRI, 912
BUSCA AUTOMÁTICA 224-4410-CRECI 067-PJ

SEDE: ZONA SUL AVENIDA HERMES FONTES, 10[...]

BUSCA AUTOMATICA, 23 -9114- CRECI-071-PJ

VAMOS · VIVER SEM VIOLÊN[CIA]

Sarney faz avaliação do Plano de Controle Macroeconômico com o Ministro Bresser

RASÍLIA, (EBN) - Durante horas e meia o Presidente Sarney avaliou com os Mi- os da Casa e com o da Fa- a, Bresser Pereira, o Plano Controle Macroeconômico. união, pela manhã no Palá- a Alvorada, o Ministro en- u ao Chefe do Governo o eiro relatório e acompanha- o e atualização do Plano.

izemos uma avaliação des- rimeiros três meses da eco- a brasileira e discutimos o ema da dívida externa - o estão as negociações no ento - e o Presidente apro- plenamente. Discutimos a ão da conversão da dívida - speramos dentro em breve ao Conselho Monetário Na- l para aprovação - e basica- e foi isso'', disse o Ministro er.

informou que o documento que ao Presidente, intitu- ''Primeiro Relatório de panhamento e Atualiza- é um relatório que saira trimestre: ''quando feito o se explicou claramente Para que o plano permane- sempre vivo era necessá- e fosse permanentemente zado. E, para que houves- nsferência, era fundamen- mbém, que todas as infor- s fossem dadas à sociedade o que estamos fazendo''.

acordo com o Ministro, a ção feita mostrou que em s de crescimento industrial são ficou um pouco abaixo timado. ''Nós previámos rescimento industrial de parece que ficará um pouco acima de dois por cento''. Mas, de acordo com Bresser, ''há um processo de reversão a partir de setembro. A recessão foi superada e nós estamos voltando a crescer, ainda que moderadamente''.

Parte dessa possível melhoria segundo ele, se deve a conversão de parte da dívida que vai estimular investimentos. Quanto ao problema externo, ele disse que o desempenho do Brasil foi bem melhor do que o esperado: ''podemos ter superavits comerciais que nos levaram, inclusive, a revisar as nossas metas iniciais US$ 8 bi 600 milhões. Essa meta agora, para este ano, é de 10.2 bilhões de dólares.

A questãs dos salários também foi abordada na reunião com o Presidente. ''Nós mostramos aqui que houve perda salarial antes do plano, e depois houve uma pequena recuperação. Em termos de piso salarial nacional, estamos tendo um firme crescimento: cresceu em relação a junho 14,5%. em termos reais. E a URP (Unidade de Referência de Preços), será mantida como meramente uma antecipação salarial ao mesmo tempo em que se continua a fazer os aumentos nas datas-bases, em acordos entre trabalhadores e empresários''.

Em relação a inflação, ele disse que se esperava que ela fosse de 8% e ela foi de 9%. ''Estamos tomando medidas adicionais para controlar o déficit público, que é o grande inimigo desse país e, com isso, esperamos poder controlar a inflação''.

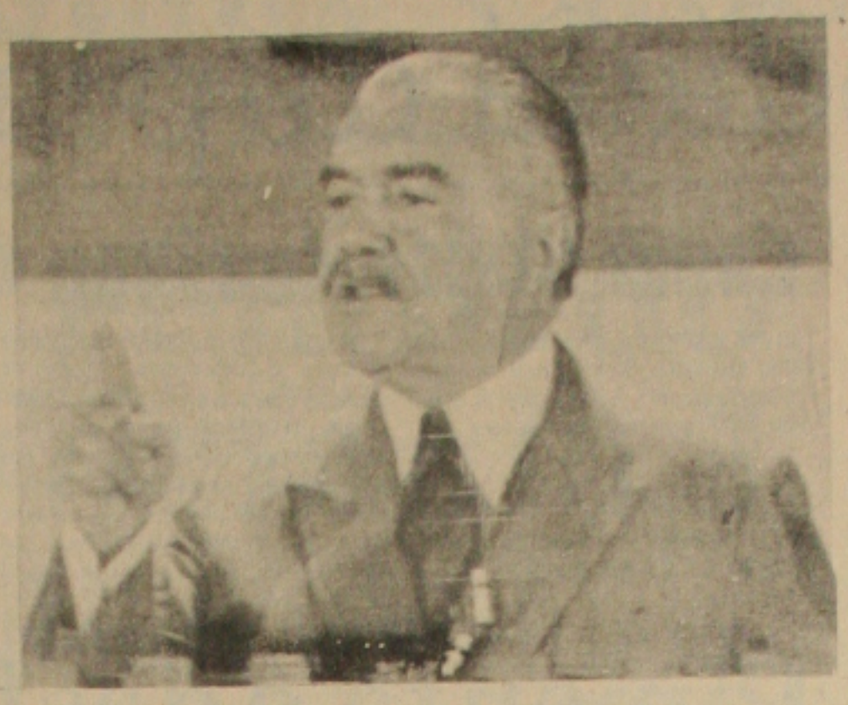

Presidente da República, José Sarney.

Novo mínimo é insuficiente

TALEZA, (AG) - O dire- nico do DIEESE, Walter afirmou ontem, em For- , que o novo piso salarial al de Cz$ 3 mil, a vigorar r de 1° de novembro, ''é iente para atender as ais necessidades básicas balhador brasileiro''. Se- ele, conforme o resultado tudos do DIEESE sobre o mínimo do País, o valor o nacional deveria ser de mil 200. Lembrou que em no primeiro ano da sua vi- o salário-mínimo era ente a três vezes mais do valor estabelecido este nsiderado o mais baixo da a.

ter Barelli admitiu que a econômica do governo, imas décadas, valoriza a lação em detrimento do ho produtivo, ao informar m 1949 o rendimento ori- o do trabalho era de 56 por da renda total do brasilei- ando 43 por cento proveni- de outra atividade fora do ho.

Sobre a atual política do Governo, Barelli informou que o trabalhador brasileiro, de março a setembro últimos, acumula uma perda salarial de 48,21 por cento.

—A base da política econômica do Governo é extremamente falha, uma vez que está atrelada a um violento arrocho salarial. Tanto assim que o governo reuniu as Centrais Sindicais para dizer que com o crescimento do salário, a política econômica não daria certo. Não se pode fazer um plano baseado na recessão de salários.

Barelli veio a Fortaleza para divulgar o documento do DIEESE, intitulado ''Distribuição de Renda, Salário-Mínimo e Cesta Básica de Alimentos''. Ele constatou que os trabalhadores, em função da sua luta para recuperar as perdas salariais, ''estão sendo apontados pelo Governo como responsáveis pelo insucesso do seu plano econômico''. Fez um apelo as autoridades no sentido de que a inflação seja contida ''sem que seja feito um arrocho salarial''.

Mais duas vítimas do Césio 137

RIO, (EBN) - Os corpos de Israel Batista dos Santos e Admilson Alves de Souza, mortos pela contaminação do césio-137, foram embarcados, ontem, às 11h, de volta a Goiânia, num avião Hércules C 130 da Força Aérea Brasileira, que decolou da Base Aérea do Galeão.

Os caixões blindados com chumbo sairam do Hospital Naval Marcílio Dias às 9h50min, dentro da carroceria de um furgão especialmente adaptado para o transporte dos corpos contaminados pela radioatividade. Durante o percurso até a Base Aérea, o furgão, escoltado por dois carros da Polícia Federal, passou por sete bairros da zona norte do Rio.

Ao chegar na pista de pouso da Base, o cortejo foi recebido pela tripulação do Hércules, comandada pelo major Luis Carlos, acompanhado do major Edson e mais três mecânicos de vôo. O furgão com os corpos entrou direto no compartimento de carga do avião que, meia hora depois, decolou para Goiânia. O técnico Carlos Alberto, da Comissão Nacional de Energia Nuclear (CNEM) também embarcou com a tripulação.

Ministério da Saúde foi omisso diz Borges

BRASÍLIA, (EBN) - O novo Ministro da Saúde, Borges da Silveira, afirmou em entrevista na manhã de ontem, que ''o problema da radioatividade que está preocupando todos os brasileiros, mas principalmente os goianos, teve a omissão do Ministério porque, apesar da legislação existente desde 1961 determinado a fiscalização para os equipamentos de radioatividade e raio-X, que deveria ser feita pelas Secretarias de Saúde, a partir das normas técnicas estabelecidas pelo Conselho Nacional de Saúde, deixou de ser feita pelo fato de Conselho ter permanecido desativado de 1980 até 1986, e não estabeleceu essas normas''.

Em sua entrevista ao programa ''Telemanhua', da TV Brasília, Borges da Silveira acrescentou que ''esse mesmo período foi criada a comissão nacional de energia nuclear, e ela estabeleceu as normas para a fiscalização, mas, como ela não tem estrutura espalhada por todo o Brasil. Logo que assumi o Ministério adotei a providência de dar um prazo de 30 dias para o Conselho Nacional de Saúde Estaduais, a partir de então, sejam treinadas e procedam uma fiscalização efetiva em todo o país''.

O Ministo revelou também que, além disso, já foi pedida a relação das bombas de césio existentes, no País. Só em São Paulo, informou, existem três desativadas. Agora, a CNEN deve adotar ''as medidas para seu efeito sepultamento, pois hoje elas são obsoletas, não há mais razão para elas existirem, pois podem oferecer perigo como ocorreu emm Goiânia''. Ele acrescentou que ''depois desse desastre na capital Goiânia, os cuidados devem ser bem maiores, sobretudo porque o País não está preparado ainda para tratar de problemas oriundos da radioatividade''.

A respeito do aumento do número de casos de AIDS, Borges da Silveira disse que ''o Ministério já está adotando providências no sentido de aumetar o número de bancos de sangue oficiais, porque um dos problemas maiores em relação as causas é o problema das transfusões de sangue. Então, precisamos fiscalizar e dar condições, procedendo exames em todos os doadores de sangue, para eliminar os riscos''. Ele explicou que determinou a notificação compulsória obrigatória dos casos, ''para evitar a repetição de problemas como o que ocorreu recentemente em Florianópolis, quando os médicxos não comunicaram o caso. Impedindo que as autoridades de saúde fizessem o bloqueio dos pacientes'.

ENERGIPE

Empresa Distribuidora de Energia em Sergipe S.A.

DESLIGAMENTO

CAPITAL

A ENERGIPE comunica que realizará serviços de manutenção sua rede de distribuição e, para segurança, vai interromper o fornecimento de energia elétrica nos dias, horários e locais abaixo discriminados:

A: 03.11.87 entre 13h30 às 17h30
CAIS: Rua Comércio, rua ''L2'', Maria S. Souza e imediações Bugio.
A: 03.11.87 entre 09h30 às 12h.
CAIS: Rua Antônio Santos rbosa, região da Atalaia Nova e ediações na Barra dos Coqueiros.
A: 03.11.87 entre 08h30 às 09h30
CAIS: Av. Antunizio Vieira, Antônio Santos Barbosa, gião da Atalaia Nova e imediações na Barra dos Coqueiros.
A: 03.11.87 entre 08h30 às 10h30
CAIS: Rua São Francisco de ois entre as ruas Benjamin nstant e Izabel Pereira e imediações no B. Santos Domunt.
A: 03.11.87 entre 14h às 16h.
CAIS: Rua Pinheiro Machado tre Tenente Dutra e Xavier de rito e imediações na rua Guilermino Bezerra no B. 18 do orte.

DIA: 04.11.87 entre 05h30 às 09h30
LOCAIS: Rua Euclides Paes Mendonça entre as ruas Urquiza Leal e Av. Acrisio Cruz, rua Francisco Portugal entre as ruas José Ramos da Silva e Pericles Muniz, rua Américo Curvelo, rua José Freire, rua Joventina Alves entre Euclides Paes Mendonça e Av. Pedro Paes Azevedo e imediações no Bairro Salgado Filho.
DIA: 04.11.87 entre 13h30 às 17h30
LOCAIS: Rua ''E4'', ''F4'' e imediações no Conjunto Bugio.
DIA 04.11.87 entre 05h30 às 09h30
LOCAIS: Av. Poço do Mero entre as ruas ''A4'' e Av. Centenário e imediações no Conjunto Bugio.
DIA: 04.11.87 entre 08h30 às 10h30
LOCAIS: Rua Porto Alegre entre as ruas Pernambuco e Sergipe, rua Bahia entre as ruas Florianópolis e Guaporé e imediações no S. Campos.

Comunica, outrossim, que a rede será energizada independente de qualquer aviso, caso os trabalhos sejam concluidos antes da hora prevista.

Aracaju, 30 de outubro de 1987

AUGUSTO FLÁVIO SOUZA MENDONÇA
Coordenador de comunicação Social

O Governo da Nova Sergipe

BEL. FERNANDO MENDONÇA, Oficial do Registro Civil da III Zona de Aracaju, Capital do Estado de Sergipe.

Faz saber que pretendem se casar: RICARDO DE OLIVEIRA NUNES, com 30 anos de idade, solteiro de profissão func. Público municipal, natural do Termo de Cedro de São João do Estado de Sergipe, residente atualmente nesta cidade, Parque Diamente Edf. Monazita Apto. 103, filho de Antonio Ferreira Nunes e de D. Maria Margarida de Oliveira e D. TERESINHA PAIVA DE SOUZA, com 31 anos de idade solteira de profissão bancária, natural do termo de Satarem do Estado do Pará, residente atualmente nesta cidade, Parque Diamante Edf. Monazita Apto. 103, filha de Edmundo Souza e de D. Isaura Antunes Paiva.

Apresentaram os documentos exigidos pelo art. 180 do Código Civil. Se alguém souber de algum impedimento, oponha-o na forma da lei.

Aracaju, 30 de outubro de 1987

O Oficial do Registro Civil.
Maria Belalde Alves, subst.

BEL. FERNANDO MENDONÇA, Oficial do Registro Civil da III Zona de Aracaju, Capital do Estado de Sergipe.

Faz saber que pretendem se casar: CARLOS ALBERTO ALVES SÃO MATEUS, com 25 anos de idade, solteiro, de profissão industriário, natural do Termo de Aracaju do Estado de Sergipe, residente atualmente nesta cidade, rua Alvaro Maciel 233 — Bairro Santo Antônio, filho de José Alves São Mateus e de D. Esmeralda dos Angelos São Mateus e D. MARLEIDE FRANCISCO ROCHA, com 23 anos de idade, solteira de profissão industriária, natural do termo de Aracaju do Estado de Sergipe, residente atualmente nesta cidade, rua Carmo 89 — Bairro Santo Antonio, filha de José Francisco Filho e de D. Marluça da Rocha Francisca.

Apresentaram os documentos exigidos pelo art. 180 do Código Civil. Se alguém souber de algum impedimento, oponha-o na froma da lei.

Aracaju, 30 de outubro de 1987

O Oficial do Registro Civil.
João Hora Neto, subst.

Pelo Mundo

SÍNODO

CIDADE DO VATICANO (EBN/DPA) —O Papa João Paulo II vai condenar, nos próximos meses, em um documento, as propostas feitas pelo Sínodo Episcopal que foi concluído, no Vaticano, conforme anunciou o próprio Pontífice na Catedraal de São Pedro diante de mais de 200 padres do mundo inteiro.

As tarefas executadas na reunião dos Bispos, que duraram quatro semanas, culminaram quarta feira, com a publicação de ''uma mensagem ao novo Deus''. As propostas do Sínodo, que estavam destinadas somente ao Papa, vazaram à imprensa e já se pode saber que os Bispos recusaram o plano que permitia que as mulheres pudessem atuar como acolitos. No entanto, desapareceram das propostas a sugestão de se meditar sobre se as mulheres poderiam ser ordenadas como Diáconos.

POPULAÇÃO

ADDIS-ABESA (EBN-ANGOP) — A população da Etiópia, estimada atualmente em 46 milhões de habitantes, poderá duplicar no ano 2012, se a taxa de crescimento seguir os ritmos atuais.

A taxa de crescimento anual é de 2,9 por cento ao ano e o País ocupa a terceira posição em densidade populacional no ''Ranking'' Continental.

A população da Etiópia poderá ser de 58,1 milhões, em 1995; 67,4 milhões no ano 2000 e 92 milhões. Doze anos mais tarde.

Segundo o Jornal ''Ddis Zemen'', o Governo ainda não definiu uma política de população ou o crescimento vai alterar os planos de combate a fome.

Um censo populacional efetuado há três anos, pela primeira vez na história da Etiópia, avaliou em 42 milhões o número de habitantes.

AUTODETERMINAÇÃO

NOVA IORQUE (EBN) (TASS) — Os Delegados da Quadragésima Segunda Sessão da Assembléia Geral da ONU reiteraram o direito do povo das Ilhas do Pacífico (Micronésia), território sobre tutela, a autodeterminação, conforme a declaração sobre a concessão da independência aos países e povos coloniais. O quarto ccomitê (problemas da tutela e território não autônomos) da Sessão da Assembléia Geral aprovou uma declaração. Onde se diz que os EUA, que for decisão da ONU exercer provisoriamente a tutela sob as ilhas, devem criar neste território condições para que o povo micronésio possa realizar livremente e sem qualquer ingerência ou pressão o seu direito a autodeterminação.

Os membros do quarto comitê durante a análise do projeto, assinalaram que esta resolução e oportuna porque os EUA, não acatando a carta da ONU, estão fazendo uma política orientada para a anexação da Micronésia.

DÍVIDA

PARIS (EBN-ANGOP) — ''Clube de Paris'' aceitou rescalonar, a dívida externa da Guiné-Bissau com rembolsos em 20 anos e um período de carência de 10 anos, anunciou o Ministério Francês das Finanças.

Os montantes rescalonados não foram informados seus países credores tomaram parte das negociações, realizadas terça-feira, com uma delegação da Guiné-Bissau encabeçada pelo Ministro das Finanças, Victor Freire Monteiro.

ENFORCAMENTOS

HARARE (EBN-ANGOP) — Cinco pessoas foram enforcadas, desde dezembro na África do Sul, enquanto 38 foram condenadas a pena capital e aguardam execução, por terem se oposto ao ''Apartheid''.

Segundo o comitê de apoio aos parentes detidos, as pessoas foram comdenadas sob alegação de ''empreenderem ações contra o Governo racista''.

O representante do comitê denunciou as prisões maciças de crianças das quais um grande número encontram-se atualmente aprisionado por ter participado em manifestações e ações contrárias as leis do ''Apartheid''.

DEFICIENTES

LISBOA (EBN-LUSA) — Os acidentes no trabalho provocados pelo desenvolvimento econômico estão aumentando em Portugal enquanto as deficiências causadas por ''doenças transmissíveis'' estão em fase de regressão, devido ao progresso social, segundo revelou, nesta capital Rodrigues Carvalho, responsável pelo Secretariado Nacional de Reabilitação (SNR).

Rodrigues de Carvalho, informou que os acidentes de trabalho e trânsito estão contribuindo para o aumento do número de deficientes ''assinalando que as melhorias da cobertura sanitária e das próprias condições de vida tem permitido um recuo da deficiência no domínio de doenças como a Poliomelite e o Sarampo, entre outras.

Uma síntese estatística, apresentada por Rodrigues de Carvalho revela que cerca de oito por cento dos portugueses são deficientes, mas de metade dos quais são pensionistas por imvalidez e pensionistas por velhice com suplemento de grande inválido.

ENSINO

BERLIM (EBN-ADN) — As escolas superiores da República Democrática Alemã (RDA) oferecem atualmente, numa base comercial, vagas a estrangeiros em mais de 30 disciplinas fundamentais.

As possibilidades de contratos para estudar vão desde acordos entre estados até pedidos individuais, além disso, as Universidades e Escolas Superiores da RDA cooperam com umas 48 Universidades estrangeiras no setor científico.

As condições previstas para ser admitido numa escola superior são aptidão universitaria e conhecimentos suficientes da língua alemã. Caso um candidato não cumpra estes requisitos, pode frequentar cursos preparatórios correspondentes. Um curso intensivo de lingua alemã prolonga-se por dez meses. Os estudos nas universidades e escolas superiores da RDA demora, de acordo com o curso, de quatro a seis anos. Após os exames finais, é atribuido o primeiro grau acadêmico (diploma de curso).

RECUPERAÇÃO

LONDRES (EBN-DPA) — O otimismo reinava ontem nas Bolsas Internacionais depois da recuperação do interesse pela compra de ações e a estabilização do preço do dólar. Vários especialistas, em Londres, afirmaram que o ponto mais baixo da crise da Bolsa já havia se recuperado.

Nos mercados asiáticos, registrou-se ontem uma recuperação parcial, depois que a Bolsa de Nova Iorque em Wall Street fechou, com demandas consideráveis.

Batistão reabre suas portas para rodada dupla à noite

Rubens define Carlos como titular domingo

Muito embora tenha afirmado durante toda aa semana que o goleire Carlos está completamente fora de forma e que o messmo deveria ficar fora da partida contra o Propriá, o treinador Rubens definiu ontem pela escalação de Carlos no gol do Sergipe, definindo inclusive como titular para a partida contra o Propriá. Dessa forma Carlos que participou do coletivo de ontem, garantiu sua presença na importante partida a ser disputada no estádio João Alves Filho.

O treinador Rubens está muito confiante na sua equipe e o problema com o substituto de Pedrinho foi definido também no coletivo de ontem. Agnaldo será deslocado para a lateral esquerda, entrando João dos Santos na lateral direita. Dessa forma Rubens recupõe a defesa e as demais posições serão mantidas. Ontem ele comandou o coletivo apronto deixando o time definido. O Sergipe deve formar com esta constituição. Carlos, João dos Santos, Lairo, Denilson e Agnaldo; Cicero, Paulinho e Carlinhos; Nininho, Gilvan e Elenilson.

O centro avante Gilvan que estava entregue ao Departamento Médico do clube foi liberado e tem presença assegurada na partida. Os atletas rubros estão confiantes em mais uma boa apresentação e dessa forma vão a Propriá na certeza de conseguir um bom resultado, mesmo sabendo que vai enfentar um adversário que jogará nos seus domínios.

O torcedor sergipano pode esta noite reviver os encontros alegres que proporcionam o futebol em Sergipe. É que depois de mais de dois meses fechados para as partidas oficiais, o Batistão reabre suas portas hoje à noite para uma rodada dupla pela Copa Valadares. A rodada que deveria ter sido realizada amanhã à tarde, foi antecipada para hoje à noite e terá na preliminar, Vasco e Cotinguiba e no jogo de fundo o Confiança vai receber a visita do América.

São dois jogos de grande importância visto que valem [...] Copa Valadares. O Con[...] venceu na sua partida de [...] querer confirmar dentro de [...] um dos favoritos para [...] do título. Por seu turno, [...] derrotado no jogo de estréia [...] a reabilitação e vem com [...] novidades para o Batistão. [...] única novidade é a presença [...] Nêgo, no lugar de Pimenta [...] jogos importantes, que de[...] com a presença do torcedor [...] de bons espetáculos.

Fortaleza vai escolher sucessor de D. Soares

Não se sabe ainda quem será ou deverá suceder o falecido desportista Daniel Soares, no comando diretivo do Fortaleza Esporte Clube. Os dirigentes do Fortaleza, se reunirão na próxima semana para indicar o nome do sucessor de Daniel Soares, podendo a ser um dos filhos do homem que deu tudo em prol da causa do futebol amador em Sergipe.

ARIQUITIBA

O Nome do professor Raimundo Ariquitiba, é apontado como o provável sucessor de Daniel Soares. Ariquitiba, jogou por muito tempo no quadro amador do Fortaleza, sendo inclusive artilheiro em vários campeonatos.

Sobre o professor Raimundo Ariquitiba, informamos que o mesmo devido os seus afazeres particulares, não aceitará a presidência do Fortaleza, mas se colocou à disposição do Clube para colaborar e não deixar o Fortaleza se acabar.

Colorado e Propriá amanhã no João Alves

Dando continuidade ao III Torneio Intermunicipal, promovido pelo Serviço Social da indústria, jogarão amanhã à tarde, no Estádio João Alves Filho, as equipes do Propriá e Colorado.

O jogo entre Colorado e Propriá, será realizado na preliminar de Clube Sportivo Sergipe e Propriá Esporte Clube, partida esta válida pela Copa Governador João Alves Filho. Ao vencedor do jogo preliminar, caberá o troféu ''Prefeito Luiz de Medeiros Chaves''.

CBF não definiu ainda Brasileiro de Juniores

A Federação Sergipana de Futebol, está aguardando até o dia 10 de novembro, confirmação da Confederação Brasileira de Futebol sobre a realização do Campeonato Brasileiro de Júniores. O Diretor Técnico da FSF, desportista Isnaldo Rodrigues, disse a nossa reportagem que dificilmente a CBF promoverá o Brasileiro de Júniores por não ter suporte financeiro.

Salientou ainda Isnaldo Rodrigues que a Confederação Brasileira de Futebol, além de está ''quebrada financeiramente'', rompeu com a Federação Sergipana de.. Futebol e mais precisamente com o presidente Alceuá Gonçalves de Oliveira.

Jair tem marcação para o Fluminense

BELO HORIZONTE - Uma marcação especial sobre o ''casal vinte'' do Fluminense, formado pelos atacantes Washington e Assis, principalmente nas jogadas pelo alto, foi a recomendação dada pelo técnico Jair Pereira aos zagueiros Vilmar e Gilmar Francisco para o Cruzeiro manter sua invencibilidade e também a liderança do Grupo B do returno da Copa União.

O Cruzeiro somente não terá o zagueiro Eraldo, suspenso automaticamente por levar o terceiro cartão amarelo na vitória de 3 a 0 sobre o Vasco da Gama. Hoje, 31, contra o Fluminense, às 17 horas, no Maracanã, o titular será Jair Francisco, que forma dupla de zaga com Vilmar e compõe a defesa com Gomes, Balu e Genilson.

Outra preocupação do treinador é com o meio campo, ele recomendou a Ademir e Douglas que revezem na ajuda à defesa e evitem os problemas de marcação surgidos nos dois últimos jogos no Mineirão, quando o Cruzeiro jogou para o ataque.

A delegação do Cruzeiro viajou no começo da tarde de ontem para o Rio com o time escalado com Gomes, Balu, Vilmar, Gilmar Francisco e Genilson; Douglas, Ademir e Heiriberto; Gil, Cláudio Adão e Careca.

Atlético quer recuperar liderança contra o Fla

BELO HORIZONTE - Vencer o Flamengo, amanhã, no Mineirão, para tentar recuperar a liderança do Grupo A da Copa União, no returno, é a meta do Atlético Mineiro, que está invicto há catorze jogos, dez pelo Campeonato Nacional.

Confiança em um melhor rendimento do time dentro do Mineirão, depois de dois empates contra o Grêmio, em Porto Alegre, e com o Botafogo, no Maracanã, ambos por zero a zero, o técnico Telê Santana acha que o Atlético poderá vencer o Flamengo e lutar pelo primeiro lugar no returno.

Além da boa campanha do time, o Atlético tem na tradição a certeza de um bom rendimento: em 21 anos, no Mineirão, em 24 partidas entre os dois times, o Atlético venceu nove vezes, o Flamengo ganhou cinco e houve dez empates. Pela estatística, o Flamengo não vence o Atlético no Mineirão há sete anos. A última vitória foi em um jogo amistoso, no dia primeiro de maio de 1980, com o Flamengo ganhando de um a zero, na festa do trabalhador.

Devido à tradição e também à boa fase atual do time, a diretoria do Atlético espera uma grande renda amanhã, no Mineirão. A previsão é de uma renda recorde no Mineirão e um público de mais de 70 mil pessoas.

Pimenta é desfalque no Vasco

Futebol de Salão tem rodada hoje

O Ginásio Poliesportivo do Iate Clube de Aracaju, será palco de uma rodada trilice, valendo pelo Campeonato Sergipano de Futebol de Salão, sendo esta a ordem dos jogos: 1°. jogo - BANESE X PETROCLUBE; 2°. jogo - ENERGIPE X HESAGIPE; 3°. jogo - Cotinguiba x Palmeiras.

PANAMERICANO

O Presidente da Federação Sergipana de Futebol de Salão, Renan Tavares, retornou da cidade do Rio de Janeiro, muito otimista, Na capital maravilhosa, além de assistir ao vivo o desenrolar do Mundialito de Futebol de Salão, Renan Tavares, trouxe uma boa notícia para o nosso salonismo, tratando-se da realização do Panamericano nesta capital no próximo ano.

Renan Tavares, participou no Rio de Janeiro de várias reuniões com as diretorias da Confederação Brasileira de Futebol de Salão e Federação Internacional de Futebol de Salão. Para Renan Tavares, às reuniões foram proveitosas, já que os assuntos tratados visaram o progresso ainda mais do salonismo mundial.

A defesa do Vasco não terá Pi- menta hoje.

O lateral direito Pimenta é o único problema do treinador Pedrinho para a partida de hoje contra o Continguiba. É que o atleta não conseguiu firmar contrato com o Vasco que está relutando em aceitar a proposta do jogador. Entre a proposta do Atleta e a do Vasco e existe uma distância muito grande em termos financeiros e dificilmente poderá haver um acordo prazo. Pimenta quer luvas de Cz$ 150 mil e salário de Cz$ 35 mil. O Vasco por outro lado oferece tão somente luvas de Cz$ 35 mil e salário de Cz$ 12 mil.

Para a partida de hoje contra o Cotinguiba, o treinador Pedrinho conseguiu reunir o que o time tem de melhor. Como substituto para Pim[...] escolheu o jovem Nêg[...] saiu muito bem nos t[...] semana. Nas demais [...] o time será mantido [...] Ontem o Vasco fez co[...] treinador deixou a[...] assim definida: Gilm[...] Missinho, Almir e [...] Reginaldo, Geldo e Cu[...]ge, Valença e Zé Raim[...]

Mansell bate e Piquet fez o melhor temp[o]

O inglês Nigel Mansell sofreu um acidente de graves proporções, ontem, no primeiro dia de treinos oficiais para o Grande Prêmio do Japão e está ameaçado de não participar da corrida, amanhã. O tempo mais rápido do treino foi de Nelson Piquet. Ayrton Senna teve o semi-eixo do seu carro quebrado e ficou em novo lugar. Roberto Moreno, o terceiro brasileiro inscrito na competição, ficou em ,26 lugar.

O acidente de Mansell ocorreu na sequência de ''esses'', logo após a curva número 2, atrás dos boxes de Suzuka. O carro do inglês escorregou demais na primeira perna da curva e ao tocar na ''zebra'' do começo da segunda metade do trecho, inicou um cavalo de pau que terminou jogando seu carro contra os pneus de proteção do trecho. A pancada originou uma decolagem do carro, que quase capotou antes de parar completamente, no meio da pista. O socorro médico demorou alguns minutos para chegar até o local do acidente e as cameras de televisão mostraram claramente as expressões de dor no rosto de Nigel Mansell, que foi removido para o Hospital Hoken Eisei Daigaku da Universidade de Nagoya, onde passou a noite sob observação.

—O lugar da batida não é um trecho muito rápido e por isso o Mansell teve sorte - comentou Ayrton Senna, acrescentando: não tenho maiores detalhes sobre seu estado de saúde mas eu certo que se ele não correr amanhã, a disputa pelo título vai ficar menos emocionante.

Sobre sua participação na prova, Senna descarta uma possibilidade de vitória.

—Efetivamente não dá para andar mais rápido. Aq[...] pão, só me resta fazer [...] de coadjuvante.

O problema de Se[...] chassis de seu Camel L[...] não consegue aproveita[...] potência do motor Hon[...]xa o carro mais lento[...] Williams equipados co[...]mo motor. Desde o iníc[...] Senna sustenta essa [...] pode ser comprovada [...] comparando os tempos [...] com os marcados na [...] passada, nesse mesmo [...] quando treinou com [...] equipado com um moto[...] potente. Os tempos da [...] passada foram sensi[...] melhores.

As provas de clas[...] para o Grande Prêmio [...] prossegue hoje (31/10) [...] serão definidas as po[...] largada dos 26 compet[...] penúltima corrida da te[...]

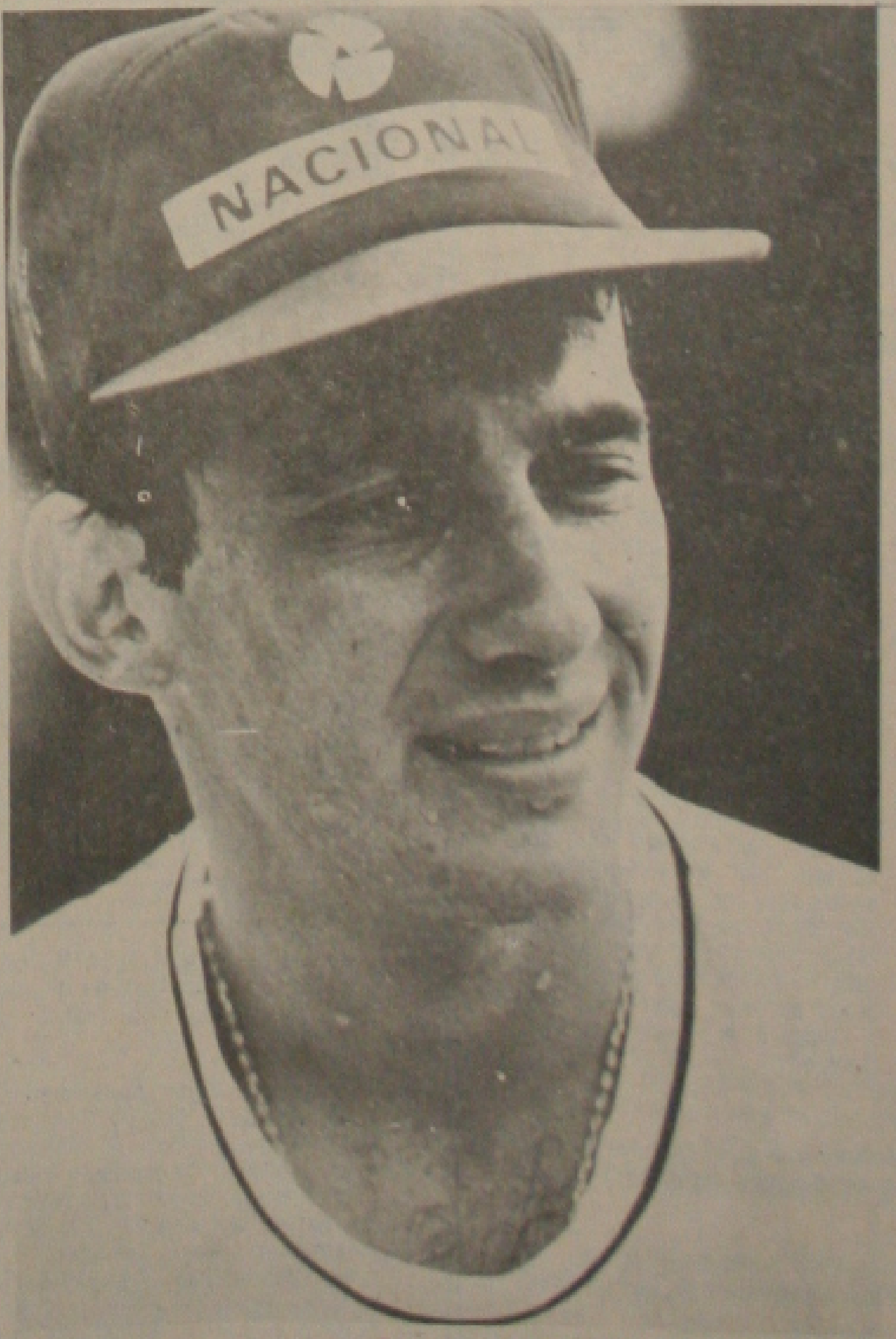

Senna lamenta acidente com Mansell.

OS TEMPOS DE SEXTA-FEIRA FORAM ES[...]

1- Nelson Piquet, Br[...] Williams Honda, 1m41s23[...]
2. Gerhard Berger, Au[...] [Fer]rari, 1m42s160
3. Michelle Alboreto[...] Ferrari, 1m42s416
4. Alain Prost, Fran[ça] [McLa]ren Tag, 1m42s496
5. Migel Mansell, I[...] Williams Honda, 1m42[...]
6. Thierry Boutsen, Be[...] [Be]netton Ford, 1m43s130
7. Teo Fabi, Itália, [...] Ford, 1m43s351
8. Stefan Johansson, [...] McLarem Tag, 1m43s[...]
9. Ayrton Senna, Bras[il] Lotus Honda, 1m44s0[...]
10. Riccardo Patrese[...] Brabham BMW, 1m44s[...]

Segundo Caderno

Editor Geral: Paulo Roberto Dantas Brandão
Editor do Segundo Caderno: Nainson Barreto Socorro

GAZETA DE SERGIPE

Aracaju, 31 de outubro de 1987

Grande Prêmio do Japão - Fórmula 1

Piquet x Mansell/Honda x Williams

madrugada deste domin- 1º de novembro, a partir oras, o Autódromo de Su- o Japão, será o palco de s mais incríveis disputas tória da Fórmula 1, no Prêmio do Japão. Com o onato mundial de constru- ssegurado, desde o GP da na no final de setembro, e ois pilotos - Nelson Pi- Nigel Mansell - como os em condições de levar o este ano, A Williams se a paa uma grande briga ica nesta penúltima etapa mpeonato Mundial.

ova será transmitida com vidade pela Rede ,Globo, rração de Galvão Bueno e tários de Reginaldo Leme. te sbado, dia 31 de outu- programna **Sinal Verde**, de **Bambolê**, estará dan- rdem do grll de largada, s últimos treinos oficiais, hes desta pista, pratica- desconhecida por todos os com muitas curvas - 15 - onde a velocidade mé- o deve ser superior a /hora. Apenas o japonês Nakajima conhece bem rcuito, onde a Honda de- veu seus vitoriosos moto- a a Williams e a Lotus. sta de Suzuka tem 5,913 extensão e nunca foi usa- na prova de Fórmula 1. O ecorde pertence a **Geoff** em 1986, que registrou 378s com um March 86 J uta 2), com uma média de 9 km/hora. As outras vezes que o Japão sediou do Campeonato Mundial rmula 1 foi em 1976 e disputadas em Fuji, ven- por Mário Andretti, com Lotus, e James Hunt, ma McLaren, respectiva-

A Guerra na Terra do Sol Nascente

pois do tumultuado Grande o do México em outubro, afastou definitivamente n Senna e Alian Prost da disputa pelo título, todas as atenções estão voltadas para a Williams, onde uma guerra interna, que vem desde o ano passado e até levou a equipe a perder o Mundial de Pilotos de 86, está vez mais clara e aberta. Liderados por Patrick Head, técnicos e mecânicos demonstraram, sem constrangimento, o desejo de ver seu compatriota, o inglês Mansell, conquistar o título deste ano. Por outro lado, nem a famosa discrição oriental consegue esconder a torcida dos japoneses da Honda por Piquet. Para eles, nada melhor do que ver o piloto brasileiro conquistar o direito de usar o nº 1 de campeão em seu carro, no ano que vem, e dar aos motores da fábrica seu primeiro título, numa prova realizada no Japão.

Até o meio da atual temporada, muitos acreditavam que a disputa era apenas entre Piquet e Mansell, mas quando o piloto brasileiro anunciou sua transferência para a Lotus em 1988 e os japoneses informaram que o seguiriam, deixando de fornecer seus motores para a equipe de Frank Williams na próxima temporada, o ambiente na equipe ficou ainda mais tenso. Insinuações sobre desinteresse e sabotagem surgirm dos dois lados, numa incrível guerra de nervos, e enquanto o inglês afirma que um **chip** defeituoso no motor pode tirá-lo de uma prova, Piquet estranha a decisão de Patrick Head de não usar a suspensão ativa em seu carro nas últimas três corridas - a partir do México - justamente agora que, após quase 5 000 km de teste, ele conseguiu ajustá-la.

Com a participação em 140 Grandes Prêmios, dois títulos mundiais (1981 e 1983), Nelson Piquet é o piloto mais regular da atual temporada, pontuando em 12 das 14 provas disputadas. Conquistou três primeiros lugares, sete segundos, um terceiro e um quarto. Depois do excelente desempenho no México, onde uma manobra desatrosa de Prost e uma inesperada interrupção da prova tiraram suas chances de lutar por mais um primeiro lugar - ficou em segundo - ele promete dar tudo no GP do Japão e assegurar o título.

Outro resultado interessante para Piquet seria o caso dos dois pilotos não pontuarem no Japão, mantendo a diferença de 12 pontos. Mas o brasileiro afirma que não quer mais saber de contas e só tem uma coisa na cabeça, "ganhar o campeonatro no braço".

Este é sem dúvida o grande ano da carreira de Nigel Mansell que já disputou 104 Gps. Saindo 15 vezes consecutivas na primeira fila, conseguiu bater um recorde que vinha desde 1953, quando Alberto Ascari o fez 14 vezes. O inglês venceu seis provas na atual temporada, mas mesmo assim não conseguiu apagar sua imagem de descuidado em relação ao motor, muitas vezes forçando a máquina além de suas possibilidades e quebrando quando parecia ter uma vitória assegurada. Permanecendo na Williams em 88, seu grande sonho é impedir que os japoneses usem o nº 1 na Lotus, na próxima temporada.

Apesar da corrida pelo título estar entre Piquet e Mansell, seus adversários não desejam facilitar a vitória de nenhum dos dois Ayrton Senna afirma que agora, sem o peso da disputa do título, se sente mais leve e promete grandes desempenhos. Alain Prost quer fazer uma boa despedida e até disputar o terceiro lugar com o brasileiro. Gerhard Berger e Michele Alboreto estão dispostos a tudo para quebrar o longo jejum da Ferrari - 37 corridas sem vitórias - enquanto as Benetton - Thierry Boutsen e Teo Fabi - desejam terminar com a hegemonia do Clube dos 4 - Piquet, Mansell, Senna, Prost - conquistando uma vitória no final da temporada, como fizeram no ano passado.

Tabela do Campeonato Mundial de Fórmula 1 (Faltando duas provas) **Mundial de Pilotos**:

1º- Nelson Piquet, Brasil, Williams, 76 pontos
2º- Nigel Mansell, Inglaterra, Williams, 61 pontos
3º- Ayrton Senna, Brasil, Lotus, 51 pontos
4º- Alian Prost, França, McLaren, 46 pontos
5º- Stefan Johansson, Suécia, McLaren, 26 pontos
6º- Gerhard Berger, Áustria, Ferrari, 18 pontos
7º- Teo Fabi, Itália, Benetton, 12 pontos
8º - Tierry Boutsen, Bélgica, Benetton, 10 pontos
9º - Michele Alboreto, Itália, Ferrari e Eddie Cheever, EUA, Arrows, 8 pontos
11º- Satoru Nakajima, Japão, Lotus e Ricardo Patrese, Itália, Brabham, 6 pontos
13º- Philippe Streif, França, Tyrrell; Jonathan Palmer, Inglaterra, Tyrrell e Andrea de Cesaris, Itália, Brabham, 4 pontos
16º- Derek Warwick, Inglaterra, Arrows e Philippe Alliot, França, Lola, 3 pontos
18º- Martin Brundle, Inglaterra, Zakspeed, 2 pontos
19º- Ivan Capelli, Itália, March e Rene Arnoux, França, Ligier, 1 ponto

OBS. Cada piloto deverá abandonar os cinco piores resultados.

TELEVISÃO

CANAL 2

08:00h. Padrão a Cores
08:10h. Telecurso 1º. Grau - Recapitulação Semanal
Telecurso 1º. Grau - Ciências
09:30h. Reencontro - Mensagens Religiosas
10:00h. Campeonato Mundial de Futebol de Salão - Semi-final - Categoria Adulto
11:30h. Qualificação Profissional
12:30h. Telenoticias
13:00h. I Love You - "Somewhere Out There"
14:00h. História de Quem Fez a História - Ben Gurion
14:30h. Tome Ciência
15:00h. Carrossel TVE - 1987 Melhores Momentos
16:30h. Carrossel TVE - Sem Censura - Melhores Momentos
18:00h. Panorama Cultural
19:00h. Cultura Sempre
19:15h. Som Pop
20:00h. M.P.B. - Os Músicos - Altamiro Carrilho/Wanderley Pereira
21:00h. Brasil Notícias
21:30h. Os Classicos - "Ópera da Alemanha" (Teatro Municipal)
23:00h. Cadernos de Cinema - "Sobre o Signo de Capricórnio"
01:00h. Encerramento da Emissora

CANAL 4

05:00— O Mundo Animal
05:50— Telecurso 2º. Grau - reprise
07:00— Telecurso 1º. Grau - inédito
07:15— Telecurso 2º. Grau - inédito
07:30— Globo Ciência
08:00
08:00— Xou da Xuxa
12:25— Noticiário Local
12:40— Globo Esporte
13:00— Jornal Hoje
13:25— Cassino do Chacrinha
16:00— Copa União - Coritiba X São Paulo
17:50— Bambolê
18:40— Sinal Verde do GP do Japão de Fórmula I
18:50— Brega & Chique
19:50— Noticiário Local
20:00— Jornal Nacional
20:35— Mandala
21:35— Supercine. Filme: **Passagem Para a Índia**
00:35— Sessão de Gala. Filme: **Norma Rae**
03:00— Grande Prêmio de Fórmula I do Japão
05:10— Corujão I. Filme: **Bando de Renegados**

CANAL8

07:00h. LBV
07:30h. Desenhos
07:45h. Cristo o Caminho da Vida
08:00h. Bozo
12:00h. Atalaia nos Esportes
13:30h. Sertanejo
14:00h. Programa Hilton Lopes
16:30h. Tarde no Cinema/Os Últimos Dias de Pompeia
19:00h. Jornal da Cidade 1ª. Edição
19:15h. Jornal Noticentro - Noticiário Nac. e Inter.
19:45h. Chaves
20:15h. Campeonato Mundial de Luta Livre
21:25h. Pantera
21:30h. Viva a Noite
23:30h. Comanda da Madrugada

CANAL 13

7:45— TV Educativa
8:00— Reporter Manchete
10:00— 2º. Campeonato Mundial Interclubes de Futebol de Salão
12:00— Manchete Esportiva - 1ª. Edição
12:30h. Jornal da Manchete - Edição da Tarde
13:00— FM—TV
15:00— Campeonato Mundial Interclubes
clubes de Futebol de Salão
17:00— O Mundo dos Esportes
17:30— Clube da Criança
19:20— O Mundo dos Esportes
19:27— Boletim - "Som das Águas"
19:30— Novela I - Marquesa de Santos
20:15— Primeira Fila - Boletim da Fórmula I
20:30— Jornal da Manchete - 1ª. Edição
21:20— Carmem
22:47— Primeira Classe - "O Dom da Vida"
00:27— Favoritos do Público - "Chamada em Veneza

Filmes hoje na TV

SUPERCINE

PASSAGEM PARA A ÍNDIA

Título Original: **A Passage To India**
Nacionalidade: Inglesa
Ano de Produção: 1984
Direção: David Lean
Elenco: Judy Davis, Victor Banerjee, Peggy Ashcroft, James Foz, Alec Guinness, Nigel Havers, Richard Wilson, Antonia Pemberton, Michael Culver, Art Malik, Saeed Jaffrey, Clive Swift, Ann Firbank, Roshan Seth, Sandra Hotz, Raschid Karapiet, H.S. Krishnamurthy, Ishag Bux, Moti Makan, Mohammed Ashiq, Phyllis Bose.
Na década de 20, duas inglesas, a jovem Adela Quested (Davis) e a Sra Moore (Ascroft) chegam a uma cidade da India onde Ronny (Havers), filho da mais velha e noivo de Adela, é magistrado. As duas ficam chocadas pela maneira rude como os hindus são tratados pelos britânicos, com exceção de Fielding (Fox) que os trata sem preconceitos. Desejando conhecer a verdadeira índia, as duas partem em uma excursão acompanhadas de um amigo hindu de Fielding, o Dr. Aziz (Banerjee). Nestra viagem, acontece uma situação que obriga Adela a acusar Aziz de tentar estuprá-la o que resultado num juitamento bastante conturbado. Cor 153'.

SESSÃO DE GALA

NORMA RAE

Título Original: **Norma Rae**
Nacionalidade: Americana
Ano de Produção: 1979
Direção: Martin Ritt
Elenco: Sally Field, Beau Bridges, Ron Leibman, Pat Hingle, Barbara Baxley, Gall Strickland, Morgan Paull, Lonny Chapman, Frank McRae.
Norma Rae (Field) é uma jovem mãe solteira que se emprega na indústria têxtil em uma cidade do Sul dos Estados Unidos. Frustrada peios baixos salários e as péssimas condições de trabalho, ela começa a reivindicar com seus patrões mas não obtém resposta. Um membro (Leibman) do sindicato em Nova York ajuda Norma nos primeiros, e difíceis, passos para fazer com que os trabalhadores se unam. Norma Rae se torna obsessiva com a sua luta, o que altera seu relacionamento com os colegas, patrões e com a família, incluindo o homem (Bridges), com quem se casou há pouco. Cor. 114'.

CORUJÃO

BANDO DE RENEGADOS

Título Original: **The Lawless Breed**
Nacionalidade: Americana
Ano de Produção: 1952
Direção: Raoul Walsh
Elenco: Rock Hudson, Julia Adams, Mary Castle, Hugh O'Brien, Tom Fadden, Richard Garland, Race Gentry.
John Wesley Hardin (Hudsono) passa 16 anos na cadeia e, quando volta à família, salva um filho que nem conhecia, de uma briga no saloon. A partir daí decide orientá-lo para que não siga a vida que ele próprio tinha levado e que culminara com a detenção. Cor. 83'.

Classificados GS

Para vender, comprar ou trocar...

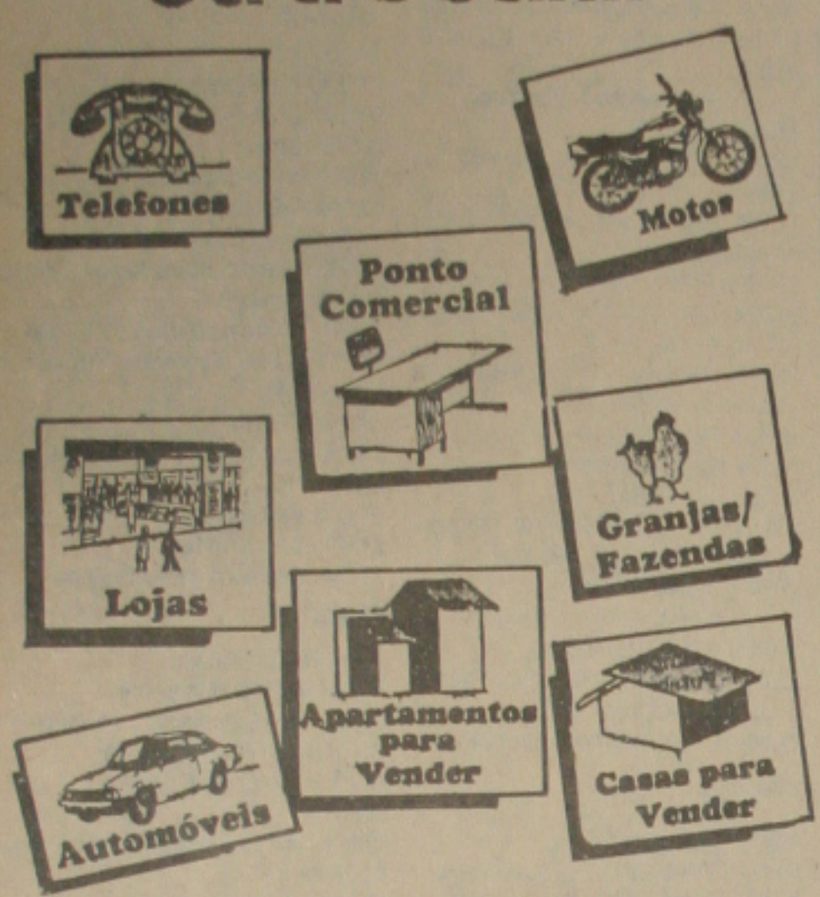

o que você quiser!

Classificados GS
ANUNCIE Fone: 222-4405

HAITI

O seu centro de beleza.

Marque uma hora com sua beleza.

Cortes, permanentes, reflexos, estética facial e corporal, sauna, ducha, bandagem, forno, massagem, depilação e banho-de-noiva.

Rua Urquiza Leal, 14, fone 222-5998

VENDO

Tenho para vender, um fusca 1981, cor branco, ótimo estado de conservação. Tratar pelo telefone 222—7220.

VENDO

Uma Belina, ano 1981, cinza. Tratar pelo telefone 222—8279.

CURSO GRÁTIS
por corresp. em 1 mês
CURSO de DETETIVE
POUCAS VAGAS
Inf. Caixa Postal 1201
Juiz de Fora - MG

Vende-se ou troca-se por carro uma moto Agrale SXT/86 16.5, preta. Tratar c/Anselmo na Gazeta de Sergipe pela manhã ou à tarde no fone 224-7445.

VENDE-SE CHAVE DE APTO. DE 2 (DOIS) QUARTOS. TRATAR COM RÚBIA, NO EDIFÍCIO JANGADA APTO. 601 À NOITE OU PELO FONE: 224—6464 RAMAL 285

VENDE-SE MÁQUINA OVERLOCK E INTERLOCK. TRATAR RUA ROSÁRIO, 536 — B. SANTO ANTÔNIO

JIVALDO
CORRETOR DE IMÓVEIS
CRECI 300 - 16ª RG/SE

Rua João Pessoa, 320 - Edf. Cidade de Aracaju - 1º andar - sala 10 Centro. Fone: 224-7034 / 231-[illegible]

VENDE

CASAS NOS CONJUNTOS:

— Orlando Dantas JK, Bela Vista, Leite Neto e Eduardo Gomes (CHAVE).
— Inácio Barbosa, Costa do Sol e Médici II (QUITADAS).
— Casa no Bairro Industrial, c/3/4 e demais dependências. PREÇO Cz$ 700.000,00.

APARTAMENTOS:

— No Condomínio Verdes Mares, c/3/4, sala, copa-cozinha, WC social, área de serviço, WC de serviço etc. OBS: PRÉDIO RECÉM PINTADO, APARTAMENTO COM PINTURA E PARKÊ RECENTE. PRAZO DE ENTREGA: 30 DIAS. $PREÇO Cz$ 270.000.00.
— No Condomínio Cerejeiras, c/3/4 e demais dependências. PREÇO Cz$ 120.000.00.
— No EDF. Ouro, c/3/4, sala, copa, cozinha, WC social, dependência p/ empregada, área de serviço, garagem, etc. PREÇO Cz$ 750.000.00.

— No Conjunto Orlando Dantas, c/3/4, sala, e demais dependências. OBS: 4º andar, lado da sombra. PRESTAÇÃO Cz$ 710,00. PREÇO Cz$ 120.000,00.
— Apartamento no Vale do Cotinguiba, c/3/4 e demais dependências. OBS: Condomínio Fechado, lado da sombra. PRESTAÇÃO Cz$ 600.00. PREÇO Cz$ 180.000.00.

ALUGA

— Casa na Atalaia Velha (01 suite), sala, copa-cozinha, varanda, WC social, garagem, lazer, dependência p/ empregada, área de serviço, canil, quintal. OBS: Casa Mobiliada em todos os cômodos, Instalado. PREÇO Cz$ [illegible]
— Apartamento no EDF. [illegible] c/3/4 (01 suite), e demais dependências. PREÇO Cz$ 20.000.[illegible]
— 03 Salas Comerciais, Hermes Fontes. PREÇO Cz$ 8.000,00 e Cz$ 6.000,00 cada.
— Diversos Galpões Comerciais Centro, Bairro Siqueira Campos, Cirurgia.

— Casa no Bairro Santo [illegible] c/3/4 e demais dependências. PREÇO Cz$ 8.000.00.
— Casa no Bairro Santo [illegible] c/2/4 e demais dependências. PREÇO Cz$ 5.000.00.
— Apartamento no EDF. [illegible] c/3/4, sala, copa-cozinha, social, dependência p/ empregada, área de serviço, Garagem. PREÇO Cz$ 12.000.00.
— Apartamento no EDF. [illegible] Garcez (CENTRO) c/3/4 [illegible] e demais dependência. PREÇO [illegible] 30.000,00.

— Apartamento no Jardim Palmeiras (TÉRREO) c/3/4, copa-cozinha, WC social, dependência completa p/ empregada, área de serviço etc. OBS: [illegible] PINTADO, CARPETE, LUSTRES. PREÇO Cz$ 10.[illegible]

VENDE-SE

SÍTIO PRÓXIMO DO CRISTO (S. CRISTOVÃO), CERCADO, PLANO E TERRA FÉRTIL, COM CASA, ENERGIA, JÁ PRODUZINDO CÔCOS, BANANAS, MANGAS, LARANJAS, MARACUJÁS ETC. BEM VALORIZADO, DE OCASIÃO. APROVEITE JÁ FONE: 231—[illegible]
OBS: ACEITO CARRO DIANTE, COMO PARTE

ARACAJU

15,17,19,21:00 HORAS

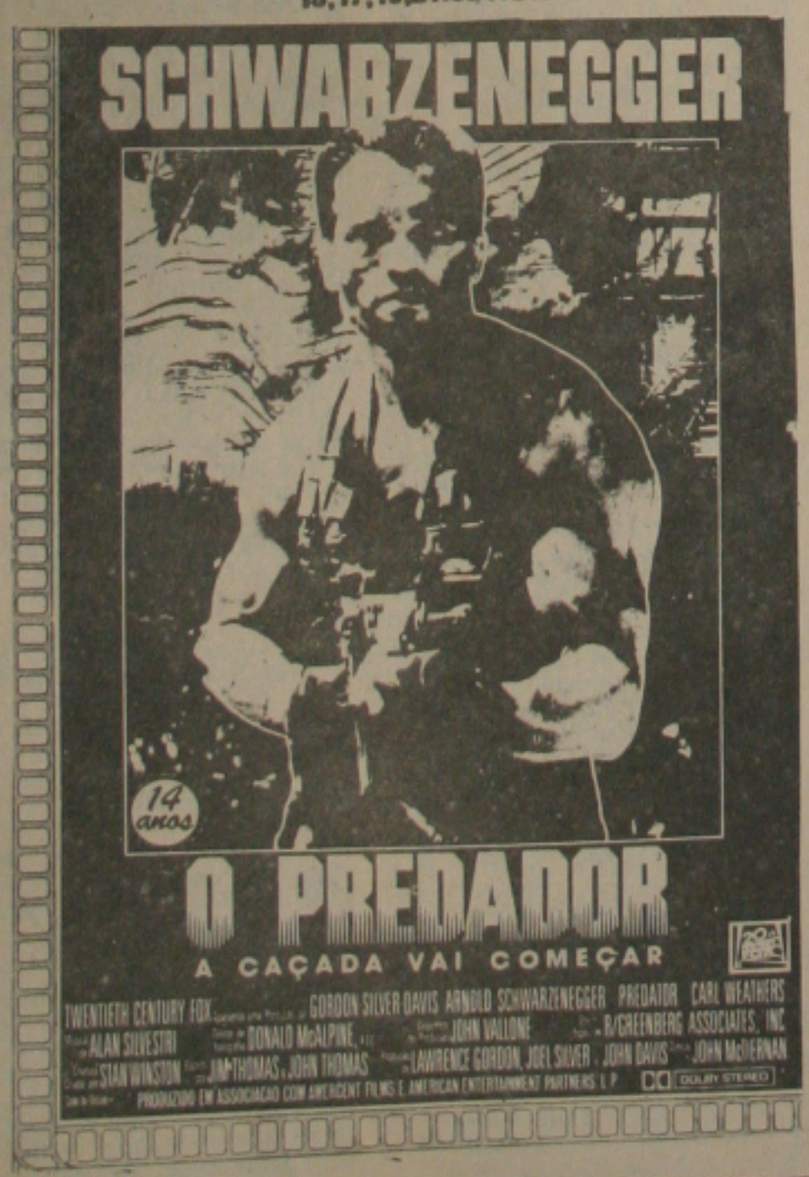

RIO BRANCO

Horários: 15:00-16:30-18:00-19:30 e 21:00 hs.

"OU DÁ...
OU DESCE"
Filme
de Sexo Explícito
- Censura 18 anos

CINE PALACE

15,17,19,21:00 HORAS

Consultório Jurídico

sta coluna é um brinde da Gazeta de ipe e da Revista Imposto Fiscal leitor que desejar efetuar sua con- deverá endereçá-la para anúncio tante no rodapé desta página.

O EMPREGADO OPTANTE QUE AR EXPONTANEAMENTE A RESA TEM DIREITO A MOVI- TO LIVRAMENTE SUA CONTA ULADA DO F.G.T.S.?

sp.: Ocorrendo rescisão do contra- trabalho pelo empregado, sem jus- sa(saída expontânea ou pedido de são, sem configurar o abondono prego, porque deu o aviso prévio pregador e o cumpriu, salvo se es- pensou o referido aviso), o empre- optante pode movimentar sua con- culada, mas não livremente, pois, de necessitar de autorização da au- de local do Ministério do Trabalho vidência Social, terá obrigatoria- de utilizar o valor de sua conta ma das seguintes finalidades:

a aplicação de capital em atividade cial, industrial ou agropecuária, e o titular da conta se haja estabe- individualmente ou em sociedade ta a prova com certidão de arqui- to do ato constitutivo da firma;

ra aquisição de moradia própria, vez que em sua conta vinculada rem sido efetuados depósitos du- pelo menos,60 meses, consecuti- não, mesmo que haja feito sa- anteriormente;

ra atender a necessidade grave e nte, pessoal ou familiar, nos ca- desemprego e doença;

ra aquisição de equipamento des- a atividade de natureza autôno- comprovada com as faturas corres- ntes;

ocorrência de casamento de em- do do sexo feminino, comprovado espectiva certidão.

todas essas hipóteses deverá ser prova do efetivo desligamento da sa, mediante anotação na carteira ional, suprida por outro meio tido em direito (RFGTS, art. 25).

UE ATOS E CIRCUNSTÂNCIAS TITUEM JUSTA CAUSA PARA SÃO DO CONTRATO DO TRA- O TEMPORÁRIO?

Constituem justa causa os mes- os e circunstância mencionados ts. 482 e 483 da CLT ocorrentes ntre o trabalhador e aEMPRESA balho temporário, como entre o hador e a empresa cliente onde ndo serviço.

QUE CONSISTE A SOLIDARIE- ENTRE A EMPRESA DE TRA- O TEMPORÁRIO E A EMPRESA TE?

.: A solidariedade consiste em caso de falência da empresa de o temporário, a empresa toma- u cliente é solidariamente respon- pelo recolhimento das contribui- previdenciárias no tocante ao tem- que trabalhador esteve sob suas , assim como em referência ao período, pela remuneração e in- ção previstas na Lei nº 6.019, de 74, regulamentada pelo Decreto, de ...13.03.74.

CONTRATO DE TRABALHO ORÁRIO PODE SER PRORRO- ?

.: Sim. O referidop contrato po- er prorrogado tendo autorização a do Minstério do Trabalho.

DE-SE CASA (CHAVE) CONJ. USTO FRANCO.ÓTIMA ALIZAÇÃO COM 03 QUARTOS DEMAIS DEPENDÊNCIAS. TAR RUA B, Nº 85 C/ SR. AGNALDO

Jaguar special

CARGO2.218-NOVIDADE DA FORD NA CIMAVEL CAMINHÕES

O Ford Cargo 2218, um caminhão 6 x 2 de fábrica, é a grande novidade da Cimavel Caminhões. Trata-se de um veículo totalmente desenvolvido e otimizado para esta nova configuração, sem emendas do chassi ou qualquer tipo de solda na suspensão. A chamada suspensão Hendrickson, Tipo E-4, é o destaque dessa versão trucada, por suas condições especiais de robustez e resistência.

A estratégia de comercialização da Ford caracteriza, entre outros detalhes, por uma racionalização dos recursos disponíveis em seus veículos. Isso facilita principalmente a escolha pelo cliente e o atendimento e orientação pelo pessoal especializado de vendas. O Cargo é oferecido 68 catálogos completos e a série F em 18, mas, caso não fosse feita essa pré-seleção, haveria mais de 442 mil opções de configurações para o Cargo e 2.500 para a série F.

A seleção do veículo é feita seguindo-se os critérios de aplicação, capacidade de carga, motor, entre-eixos e nível de acabamento. O exemplo do primeiro critério mostra bem como é desdobrada a especificação do caminhão escolhido. Assim, a aplicação a que o caminhão se destina define a relação do diferencial, barra estabilizadora, número de tanques (um ou dois) e tipo de pneus. O sistema não permite, por exemplo, que um cliente saia do distribuidor com um basculante montado sobre um chassi de entreeixo longo ou retire um chassi trucado para adaptação de 5ª. roda.

Para explicar em maiores detalhes essa política de comercialização, o Leitor de JAGUAR ESPECIAL deve procurar o Sr. FARIAS, na CIMAVEL CAMINHÕES LTDA, revenda estrategicamente instalada na BR—101, logo na saída da Cidade de Aracaju.

O atendimento aos clientes e visitantes na Cimavel Caminhões tem como linha de frente uma equipe especialmente treinada na melhor maneira de atender o interessado, orientando-o em como obter a informação desejada ou encaminhando-o a um dos setores especializados.

No mercado brasileiro, desde 1959, a série F conta com sólida imagem no mercado e uma fiel parcela de consumidores. Seus veículos vêm constantemente incorporando inovações estéticas e funcionais, muitas delas derivadas da linha Cargo.

A confiabilidade e a durabilidade, aliadas ao baixo custo, tanto de aquisição quanto operacional, permitem à série F oferecer soluções vantajosas em aplicações que vão das entregas urba nas às rústicas operações fora-de estrada.

O mais popular exemplo da série F é caminhão leve F—4000, tradiciona campeão de vendas em seu segment de mercado. Esse veículo é costumeira mente empregado em entregas urbana zonas rurais e no transporte rápido d pequenas cargas. O sucesso de sua con figuração convencional, é consequênci da cabina com fácil acesso, boa distri buição de cargas e da apreciável flebi bilidade na montagem dos mais diver sos equipamentos.

Projetado há cinco anos, o Ford Cargo brasileiro nasceu da união de uma moderna cabina européia com um robusto e versátil chassi norte-americano, originalmente para uso rodoviário.

A boa surpresa dessa avançada família de caminhões é que suas qualidades estão possibilitando o ingresso em segmentos urbanos e até fora-de-estrada, para os quais não havia sido originalmente destinada.

Hoje, é comum a presença de diversos modelos do Ford Cargo a serviço de grandes magazines, entregas de gás ou bebidas, coleta de lixo e aplicações como basculante ou betoneira. Características como grande manobrabilidade, excelente visibilidade, facilidade de manutenção e economia de operação têm contribuído para essa crescente diversificação, sem falar no nível de conforto para o operador do caminhão.

Para dar assistência a esse mercado, a Engenharia da Ford preparou detalhadíssimo manual de instruções, orientando clientes sobre a melhor forma de talar um implemento sem risco de das qualidades originais e, com temente, do comprometimento rantia de fábrica.

Se o 2218 é a principal atração e produtos expostos, sua nova susp Hendrickson, tipo E-4, é o des entre as soluções e componentes apresenta um nível tecnológico st art para suspensão traseira tipo b cim. O caminhão utiliza um chassi emendas ou soldas, com os compon tes da suspensão fundidos. O siste emprega uma viga central articula como se fosse um "tandem" centr com jumelos e molas em que apen suas extremidades são deslizantes Uma bucha metálica, lubrificada, per mitiu a homologação da suspensão E-4 para qualquer tipo de estrada, em lugar da tradicional bucha de borracha no sistema Hendrickson, muito mais resistente a serviço pesado.

CLUBE DA CRIANÇA

A estréia do novo programa infantil com Angélica e Ferrugem

As crianças continuam comandando as tardes da Rede Manchete. Agora, com o *Clube da Criança*, que vai ao ar de segunda a sábado, às 16 horas. Muita alegria e descontração é a marca deste novo programa infantil, que tem apresentação de duas pessoas muito especiais: Angélica Ksyvickis e Ferrugem, muito conhecido das crianças.

O primeiro e segundo blocos do programa serão coordenados por Elton Menezes, que além de produtor musical é responsável pela letra e música da abertura do programa, para o qual serão convidados grupos e cantores de sucesso para o delírio da garotada. Elton é, também, responsável pelo karaokê, apresentado às segundas e quartas; e os calouros, às terças e quintas, e que são as atrações favoritas da garotada. Estes quadros são compostos pelas próprias crianças que cantam ao som de suas músicas preferidas, e formam, inclusive, o corpo de jurados.

No terceiro bloco é a vez da corrida de cavalinhos. Três crianças são escolhidas, pela produção, para brincar com os cavalinhos. A tarefa destas crianças é fazer o cavalinho se alimentar, escovar os dentes e se enfeitar. A cada obstáculo vencido, são atribuídos os pontos, e os participantes são vestidos de jóquei.

No quarto segmento, a criançada vai ao parque de diversões, onde encontram o carrossel, o palhaço e o buraco negro. As brincadeiras são: conseguir laçar os cavalinhos do carrossel; acertar as bolas na boca do palhaço; e, no buraco negro, as crianças, usando uma venda nos olhos, tentarão descobrir, em um cone com quatro buracos, em qual deles estão escondidas as cartelas com pontos. Quem não der sorte encontrará tinta em dois dos buracos.

As sextas-feiras é dia de gincana. Dois colégios são convidados para brincadeiras e tarefas para crianças de todas as idades. As tarefas são variadas e incluem a famosa cama-de-gato (um emaranhado de elásticos com pequenos sinos pendurados, que devem ser atravessados sem ser tocados e no menor tempo possível); a enciclopédia da sorte e a pescaria. Os ganhadores levarão medalhas, e o colégio ficará com o troféu.

Ficha técnica

Direção: Alcino Diniz
Coordenação de produção: Madalena do E. Santo

Produção: Rita de Cássia
Assistente de produção: Marly Luiza, Cláudio Diniz e José Luís
Edição: Marcos do Espírito Santo
Redação: Lula Torres e Maria Santo Cristo
Cenografia: Fernando Alvarez

Figurino: Silvio Cunha
Maquiagem: Guilherme Pereira
Produção musical: Elton Menezes
Direção de imagem: Hency Spinola
Apresentação: Angélica Ksyvickis e Ferrugem
Supervisão-geral: Mauricio Sherman

Angélica e Ferrugem fazem a alegria das crianças nas tardes da Manchete.

CARLOS CORREA

Em data maior está hoje o Procurador do Estado, Dr. **Antonio Melo de Araújo**. Parabéns!

há entre-nós

Quem muda de idade na próxima segunda-feira, é a professora **Aglaé Fontes de Alencar**. Daqui enviamos os nossos antecipados votos de muitas felicidades e parabéns.

*****

O Banese e Petroclube, Energipe e Hesagipe e finalmente Cotinguiba e Palmeiras, fazem os jogos da rodada de hoje às 09:00, no Ginásio coberto da Associação Atlética de Sergipe, fazendo parte do Campeonato de Futebol de Salão.

*****

Hoje é dia do X FESTIVAL DE CHOPP da cidade de Carmópolis numa promoção de Wilton Torres. Estarão animando a noitada os conjuntos musicais "Banda Ú" e "Estação da Luz". A caneca custa simplesmente 400 cruzas com direito o casal.

*****

Para quem gosta de degustar uma excelente feijoada ao sábado, nada melhor do que pintar no Hotel Palace ou no Restaurante da Praia 13 de Julho. A suculenta é a moda carioca. Confira.

*****

A comunidade cristã de Capitôa, município de Tobias Barreto, convida a todos católicos para comparecerem à Santa Missão que será realizada de 01 a 08 de novembro.

*****

Uma das boas pedidas de hoje, é sem dúvida a seresta que vai acontecer na Associação Atlética de Sergipe na voz romântica de ORLANDO DIAS. Na oportunidade o sambista Agildo Alves, o popular "Gravatinha" estará lançando o seu disco.

Repercute ainda no Ministério Público, a excelente palestra que fez o Procurador de São Paulo, José Luiz Dias Campos, quando esteve em Aracaju falando sobre "Responsabilidade Civil e Criminal no Acidente de Trabalho".

*****

A propósito do ilustre visitante paulista José Luiz Dias Campos, o Ministério Público tendo a frente Dr. Iroito Dorea Leó, recepcionou com um jantar no Hotel Parque dos Coqueiros.

*****

O Ministério Público Sergipano tendo à frente o procurador Geral de Justiça Manoel Pascoal Nabuco manterá contato com o governador Valadares e o presidente da Assembléia Legislativa Guido Azevedo, reivindicando a destinação do antigo prédio do Poder Legislativo para o Ministério Público.

*****

Realmente o antigo prédio do Poder Legislativo está sendo mais cobiçado do que ouro.

*****

Na última quinta-feira, às 21:00 horas, o cabeleireiro nota 10 - LISBOA, em coquetel lançou pelo Canal 8 - TV-Atalaia, o seu programa que será levado ao vídeo todos os sábados às 13h30min. O lançamento ocorreu em grande estilo no Hotel Palace de Aracaju.

*****

O artista plástico LEONARDO ALENCAR, lançou na última quinta-feira, às 18h30min., em coquetel, seu trabalho de arte em "NOITE ÚNICA". Na ocasião foram sorteados dois quadros entre os presentes. O lançamento ocorreu na Galeria Portinari, situada à rua Estância, 925.

ANIVERSARIANTES

Parabéns pra você... Laerte Salvador, Dr. Everton de Oliveira, Antonio Roberto Freitas, Aldemi Carvalho Conceição, Helida Feitosa, José Arimatéa Rosa, Ismael de Souza Santos, José Dário Costa Nunes, Miguel Alves de Santana, Maria Lúcia Diniz de Melo, Maria do Socorro Evangelista da Silva, Lúcia Célia Gonzaga de Almeida, Bernadete Maria de Gois Araujo, Dr. Adelino Carvalho Neto, Valdete Freire Calazans.

VISITA DE INSPEÇÃO

O Corregedor Geral do Ministério Público Sergipano, Dr. José Costa Cavalcante fará visita no mês de novembro próximo, as Comarcas de Gararu, Neopolis, Porto da Folha, Capela, Frei Paulo e Ribeirópolis.

No mês que passou foram visitadas as Comarcas de Lagarto, Aquidabã, Campo do Brito e Itabaiana.

DESCOBERTA ARQUEOLÓGICA

Arquéologos descobrem perto de Merida, no México vestígios da cultura MAIA: restos de uma pracinha ajardinada, um palácio, e uma muralha. Os achados correspondem a zona de Dzibichal. A pracinha se localiza numa lateral do edifício principal da área, conhecido como casa das bonecas. O palácio tinha um comprimento de 150 metros e a muralha teria servido de defesa da cidade para delimitar a zona considerada sagrada, de acordo com o arqueólogo Victor Segovis.

ROUQUIDÃO ALARMA

A rouquidão vem atacando a artistagem e de suas mais importantes porrantes vítimas, a atriz Maitê Proença e Silvio Santos, que há meses se batem com afetação das traqueias. Silvio Santos teve inclusive de recorrer a médicos norte-americanos e ficou dez dias proibido de falar, sob intensa medicação. Maitê também está sob cuidados médicos, mas até agora as melhoras são poucas. A atriz se preocupa, pois precisa estar bem para as gravações da novela **Sassaricando**. Esses dois casos alarmam alguns artistas, que estão com a paranóia de que mais um surto de doença esteja para acontecer. Antes era a Pneumonia e doenças cardíacas. E bem sabem eles o porquê da incidência. Não é só trabalho.

Simone... uma bonita morena que anda meia desaparecida dos eventos sociais. O que será?...

A NOITE DO ARCO IRIS

Logo mais às 22:00 horas, [illegible] zada no Cotinguiba uma [illegible] noitada dançante, instituída [illegible] DO ARCO IRIS", numa [illegible] expert LISBOA.

Vão participar de um desfile [illegible] das garotas e logo após o [illegible] LISBOA apresentará o seu [illegible] dividual custa apenas 100 cruzeiros.

Confira.

TV ESTATAL

Os quatro canais de televisão [illegible] na Argentina custam [illegible] milhões de dólares. Só um [illegible] canal 7 - o governo aplicou [illegible] es de dólares. Os balanços de [illegible] 84, 85 e 86 não são conhecidos [illegible] dos protestos das emissoras [illegible] lares. Como quase todas as [illegible] estatais também a sua [illegible] é da pior qualidade.

A lindíssima criança **LUZIA OLIVEIRA BATALHA** comemora na data de hoje o 1° aninho de vida. Entre doces, salgadinhos e refrigerantes o casal coruja Ivonete/Hercules Batalha da Silva, receberá os convidados em sua residência à rua Rafael Aguiar, 427 (Cirurgia), logo mais a noite.

O cabeleireiro **Sérgio Poty** fazendo a cabeça de muita gente do nosso soçaite em seu novo Salão L & ELZE, instalado à Rua Ribeirópolis, 587 (Cirurgia).

VLADIR CAVALCANTE EM ARACAJU

Encontra-se em Sergipe o General Wladir Cavalcante de Souza Lima, que, como Tenente-Coronel, comandou o 28° Batalhão de Caçadores. Depois de completar seu tempo regulamentar em Aracaju, o ilustre militar foi para Brasília, tendo sido designado, pouco tempo depois, para fazer um curso na Espanha. Após dois anos na Europa, o General Wladir retornou ao Brasil, tendo sido escolhido para o Comando da Polícia Militar de Brasília.

As inconfundíveis qualidades morais e intelectuais de que é detentor levaram-no, ser promovido a General de Brigada, função que exerce hoje, à frente da 2ª Brigada de Niterói.

Hospedado no Hotel Parque dos Coqueiros, o General Wladir vem recebendo os abraços e homenagens de vários sergipanos, cujos laços de amizade foram criados durante sua estada em nossa terra, quando do desempenho de suas funções à frente do 28° BC.

CONCURSO DO MAGISTÉRIO

Foi encerrado ontem, as inscrições para o Concurso Público para o Magistério Estadual, que será realizado no dia 13 de dezembro, segundo programação da Fundação Carlos Chagas.

Você que se inscreveu e está interessado no programa, se dirija a Segrase (Gráfica Oficial do Estado), onde existe à disposição de todos o [illegible] dia 9 de outubro contendo [illegible] gramas para cada área.

A decisão do concurso [illegible] depois de um diálogo [illegible] Marcos Prado Dias (Secre[illegible] cação) e o Governador [illegible] Antonio Carlos Valadares.

DERMEVAL GOMES

Competência e seriedade. Estas as principais características da [illegible] ção imprimida pelo novo diretor da Rádio DIFUSORA. Conferindo [illegible] dinamismo à programação da PIONEIRA, o Dermeval coloca em [illegible] grande experiência, adquirida ao longo de muitos anos. BOLA BRA[illegible] DERMEVAL GOMES.