

Jogador do Confiança enforca-se

Unai vai remarcar Caiçara

Estatais não poderão aumentar funcionários acima do IPC

Telefoto EBN

Técnicos da Funai iniciarão, nesta quinta-feira, a demarcação de uma área de 3,5 mil hectares destinada à Fazenda Calvo no município sergipano de Calvo, distante 186 metros de Aracaju, para atender 250 famílias de índios. O proprietário da fazenda, Jorge Pacheco, vem disputando com os índios a posse dos 3,5 mil hectares há oito anos. Nesta vez, nada impedirá os técnicos da Funai, se houver necessidade, de recorrerem à Polícia Federal para garantir a demarcação das áreas, garantiu ontem o Procurador da República, Evaldo Mota, em Sergipe.

O Procurador conseguiu uma decisão da Justiça Federal, no passado, autorizando a demarcação dos técnicos da Funai na fazenda, sempre vigiada por homens armados que impedem o acesso de qualquer pessoa à área, por ordem do delegado Jorge Pacheco. Nos últimos oito anos, os índios invadiram diversas vezes a fazenda, de 6 mil hectares expulsos por tropas da Polícia Militar, acatando a decisão da Justiça de Sergipe. O Procurador Evaldo Mota credita que agora o litígio será resolvido, uma vez que a questão passou para a Justiça Federal.

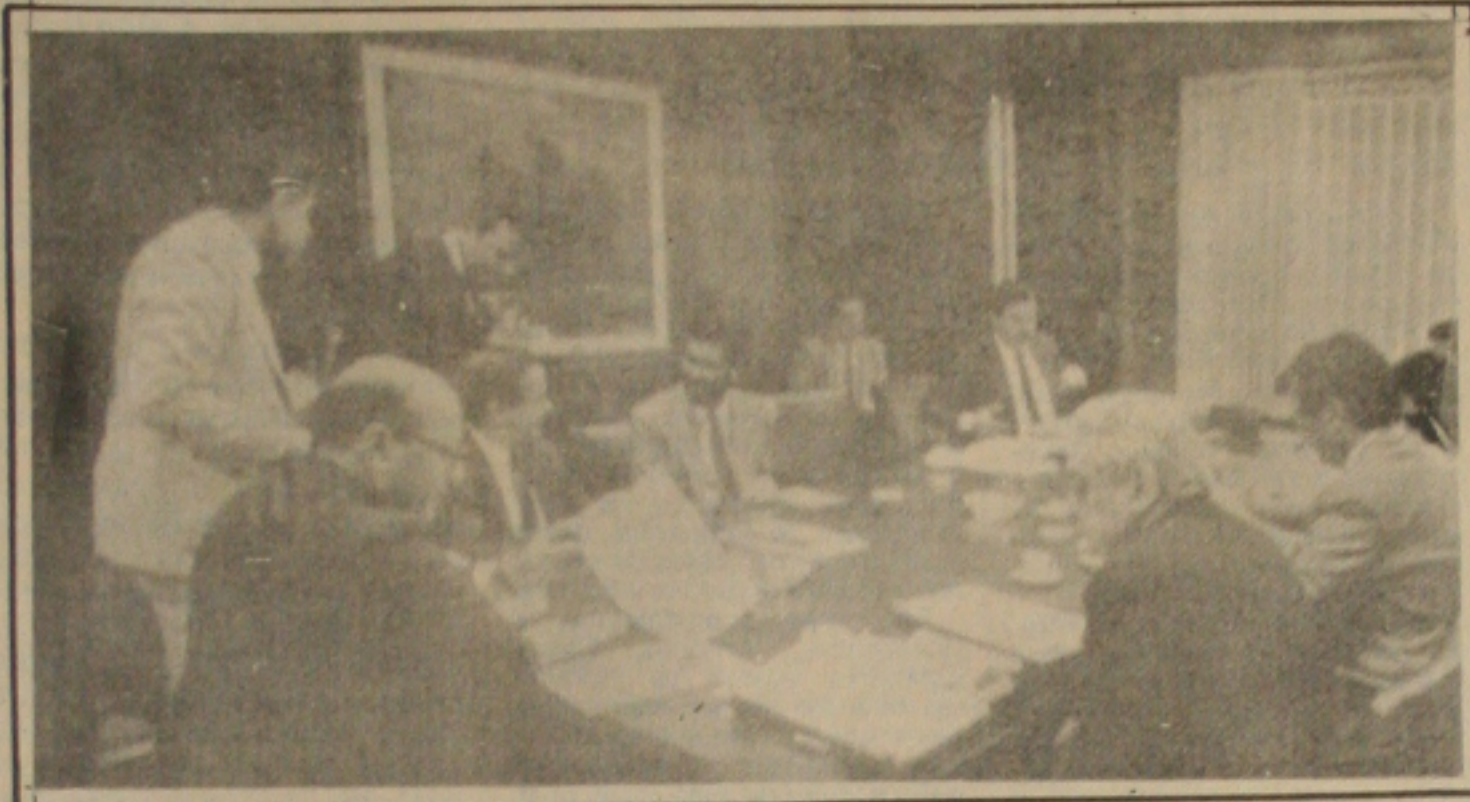

Brasília — O Ministério da Fazenda (EBN) — O Conselho Interministerial de Salários das Estatais (CISE) decidiu ontem que as empresas estatais, de agora em diante, não poderão mais dar aumento salarial aos seus funcionários superior à variação do Índice de Preços ao Consumidor (IPC). Pela orientação do CISE, as empresas estatais na data-base poderão conceder no máximo a variação do IPC, Índice de inflação oficial, descontados todos os adiantamentos e as Unidades de Referência de Preços (URP) feitos aos funcionários. Segundo explicou o Secretário Especial de Controle das Estatais (SEST), Júlio Colombi Netto, esse índice será o teto do reajuste, ou seja, será permitido a

Mailson da Nóbrega, Preside a reunião do CISE. Foto GUILHERME ROMÃO, empresa reajustar os salários abaixo da inflação.

Ele explicou que as empresas estatais com data-base em março terão que seguir a nova orientação. Nesse caso estão a companhia brasileira de Alimentos (COBAL), a Companhia Vale do Rio Doce e suas subsidiárias, a Nuclebrás, o IBGE e diversas outras fundações, que poderão dar aos seus funcionários reajuste de no máximo 49,86 por cento, índice acumulado do IPC de julho de 1987 a fevereiro deste ano, menos as antecipações, de acordo com os cálculos de julho Colombi. Ele informou ainda que o CISE decidiu que as empresas estatais não

poderão mais negociar cláusulas não-econômicas, isto é, o contrato coletivo de trabalho só poderá contemplar reajuste de salário, eliminando os chamados itens sociais. Ele ressaltou que se uma empresa firmar acordo com seus funcionários incluindo itens sociais e reajuste acima do autorizado,

o CISE não aprovará o acordo. E aquelas empresas que já concederam reajuste salarial acima da inflação terão que arcar com as despesas adicionais da folha de pagamento. Júlio Colombi admitiu que com essa orientação a negociação salarial, nas estatais, está praticamente extinta, pois não sobra margem para negociar.

O ex-jogador da Associação Desportiva Confiança, Jurandir de Souza, foi encontrado ontem à tarde, enforcado no quintal de sua residência localizada na rua "L" do Conjunto Dom Pedro I. Jurandir se enforcou com uma corda de nylon, amarrando uma extremidade numa goiabeira.

A Polícia foi avisada por volta das 16 horas, mas presume-se que o ex-jogador do Confiança tenha morrido entre 13 e 14 horas. A morte de Jurandir só foi descoberta depois que um

amigo foi até a residência chamá-lo e como ninguém respondeu, resolveu perguntar aos vizinhos a respeito da vítima. Jurandir de Souza utilizou-se de uma cadeira para facilitar o enforcamento e ninguém da família estava em casa no momento. O delegado Arionaldo Matos da Silva, da Delegacia Especial de Roubos, Furtos e Produtos Controlados (DEROF) esteve no local, autorizando a remoção do cadáver para o Instituto Médico Legal Dr. Augusto Leite. (Mais polícia na página 08).



MISSA DE 7º DIA

CONVITE

Maria Maura Fontes de Araújo Andrade, Ricardo, Selma, Nilma e Célia, viúva, filhos e demais familiares de JAIME DE ARAÚJO ANDRADE, sensibilizados, agradecem a todos que compareceram ao seu sepultamento e convidam para a MISSA DE 7º DIA que será celebrada hoje dia 17, às 18 horas na Catedral Metropolitana.



MISSA DE 7º DIA

CONVITE

Os Colegas da FACULDADE DE DIREITO DE SERGIPE, TURMA DE 1957 (Hum mil novecentos e cinquenta e sete), ainda consternados com o falecimento de JAIME DE ARAÚJO ANDRADE, convidam os amigos do mesmo para a MISSA DE 7º DIA que será realizada hoje dia 17 de março, às 18 horas na Catedral Metropolitana.

Votação do Sistema de Governo preocupa



— O Presidente da Assembléia Constituinte, Deputado

Uysses Guimarães, reunido com todas as lideranças, Foto ELZA FIUZA, Telefoto EBN

lia (EBN) — As principais das da Constituinte estão preocupadas com a possibilidade do surgimento do terceiro "Buraco Negro" do sistema de governo, por ocasião da votação do sistema de governo, que ocorrerá no final desta semana. Dois "buracos negros" já ocorreram até hoje nas votações de 1987. O primeiro foi na votação do texto de propriedade e o segundo na votação do direito de greve e sindi- cial dos servidores públicos. O chamado "Buraco Negro" ocorre quando nenhuma das matérias colocadas em votação sobre o mesmo assunto atinge o "quorum" mínimo necessário para ser aprovada. A sessão de ontem, que convocou a Constituinte para estabelecer o texto constitucional que será aprovado por maioria absoluta e a resolução número

três (3) estabelece que toda matéria para ser incluída no texto Constitucional precisará de ser aprovada por maioria absoluta, metade mais um dos constituintes — 280), e se uma matéria sobre o mesmo assunto não atingir esse "quorum" surge então o "Buraco Negro", ou seja, a falta de um texto para o projeto Constitucional. Pelo regimento da Constituinte, quando surge o impasse, o relator terá até 48 horas para elaborar um novo texto, que reflita o pensamento da maioria. Os constituintes terão até 24 horas para apresentar destaque à matéria (com 87 assinaturas e com 280 assinaturas oferecer um novo texto substitutivo ao do relator. A mesa tem até 24 horas depois para colocar a matéria em votação, que, também terá que conseguir 280 votos favoráveis para sua aprovação.

Funcionários de empreiteira em greve

Os funcionários da firma Ypiranga Pinturas S/A, com matriz em São Paulo, estão em greve desde ontem, reivindicando equiparação salarial igual aos servidores da NITROFERTIL-Fertilizantes Nitrogenados do Nordeste S/A. A Ypiranga está trabalhando como empreiteira para o projeto de construção da Nitrofértil e os vencimentos dos empregados são inferiores aos da estatal.

Os empregados da Ypiranga na segunda-feira realizaram uma assembleia para discutir a pauta de reivindicações que foi entregue no dia seguinte

aos diretores da empreiteira em Sergipe. Os dirigentes disseram para os empregados que não negociavam o reajuste salarial, dando início a paralisação desde o meio-dia de ontem e não tem nenhuma previsão para suspensão do movimento.

Segundo Edmilson Araújo, diretor da Central Única dos Trabalhadores em Sergipe, a direção da Ypiranga demitiu todos os membros da comissão de negociações e recebeu orientação da matriz em São Paulo para demitir todos os funcionários, e efetuar novas contratações.

COMUNICADO

A Assessoria de Comunicação Social do IPES avisa aos funcionários e contribuintes deste Instituto que o feriado do dia 17 de março foi transferido para o dia 18 em virtude da necessidade de detetização geral do prédio.

Informamos também que o SPU - Serviço de Pronto Atendimento, será fechado nos dias 18 e 19 do corrente mês, voltando a funcionar normalmente no domingo dia 20.

Nos casos de emergência os contribuintes deverão encaminhar-se às clínicas CONVENIADAS.

Aracaju, 16 de março de 1988



MISSA DE 7º DIA

CONVITE

AFONSO PACHECO, ALBANO FRANCO, ALBERTO CARVALHO, ANTONIO CARLOS VALADARES, ANTONIO CABRAL TAVARES, ARMANDO ROLLEMBERG, ARTEMIZIO REZENDE, ANTONIO VIEIRA BARRETO, ALVARO DE OLIVEIRA, ALIBERT MACHADO, AUGUSTO FRANCO, ANTONIO CARLOS FRANCO, BENEDITO FIGUEIREDO, CARLOS AUGUSTO MESQUITA, CARLOS BARRETO DE SOUZA, DEMOSTENIS PEREIRA, DALMO MELO, EDSON RIBEIRO, ESDRAS ARAÚJO, FERNANDO NUNES, FRANCISCO VARELA, FERNANDO PORTO, FERNANDO BARRETO, GERALDO SOBAL, GILSON HOLLANDA, GILDO GUIMARÃES, GERVASIO, JOÃO AUGUSTO GAMA, JOÃO AMARAL, JOSÉ ANTONIO DE ANDRADE GOES, JOSÉ EMÍDIO DO NASCIMENTO, JOSÉ CARLOS DE OLIVEIRA, JOSÉ DIAS, JOSÉ CARLOS TEIXEIRA, JOSÉ LAURO MENEZES, JOSÉ VALADARES, JUCA OLIVEIRA, JOSÉ REZENDE PACHECO, JOÃO TEIXEIRA, LEOPOLDO SOUZA, LAONTE GAMA, LUIZ TEIXEIRA, LUIZ ANTONIO TEIXEIRA, MANOEL PACHECO, MANOEL FELIZARDO DO NASCIMENTO, MARCOS MELO, NEWTON PEDRO, OVIÉDO TEIXEIRA, OSMÁRIO VILANOVA, RAIMUNDO ALMEIDA, RUBENS FUTURO, ROBERTO LEITE FRANCO, RAUL FÉLIX, SEIXAS DÓREA, SERGIO TRINDADE, SERAPIÃO AGUIAR TORRES, TARCÍSIO TEIXEIRA, TASSO SAMPAIO LIMA, VIANA DE ASSIS, WALDEMAR BASTOS CUNHA, WALTER BATISTA, WALTER LOPES.

Amigos do Advogado JAIME ARAÚJO, convidam para a MISSA DE 7º DIA que será celebrada hoje dia 17 de março, às 18 horas, na Catedral Metropolitana.

Um quilo de farinha já está custando Cz\$ 100,00



Farinha está sendo vendida a Cz\$ 100,00 o quilo. (Foto Luiz Carlos Moreira).

Os comerciantes de farinha de mandioca no Mercado Municipal estão e esperanças de que com a chegada do inverno a produção da raiz se normalize e sua atividade deixe de ser ameaçada com a incrível a diminuição nas vendas que vem sendo registrada há cerca de dois meses. Sem a chuva no sertão, não tem mandioca e a farinha se torna um produto raro, com preços muito acima da realidade.

O comerciante João José de Santana, que esta há muitos anos no Mercado trabalhando com este tipo de produto, afirma que a venda da farinha caiu pela meta há pouco mais de um mês com os constantes aumentos. Outro comerciante, que preferiu não dizer seu nome, garantiu que tem comprado o produto toda semana com preços novos. Já os consumidores, como Maria de Lourdes, preferem dizer que a farinha tem aumentado todo dia.

O fato é que a produção caiu por falta de matéria-prima e

as vendas baixaram por excesso de preço. Alguns comerciantes, como José Milton, têm adquirido o produto de outros estados para equilibrar os preços da farinha fabricada em Sergipe. Segundo ele, se não fosse a farinha importada dos estados do Paraná e Espírito Santo, por exemplo, os preços estariam ainda mais caros do que já estão.

Um quilo de farinha de mandioca no Mercado Municipal está custando em média 80 cruzados, mas os preços variam de 60 a 100 cruzados, dependendo da qualidade do produto. Os aumentos começaram a ocorrer, segundo José Milton, há cerca de seis meses, época em que a queda na produção começou a se acentuar. De lá para cá os preços vêm subindo com tal frequência, que os comerciantes estão repondo seus estoques com apenas 50% da mercadoria que costumavam adquirir. João Santana, deixou de comprar seus 1.200 quilos para reduzir sua compra para 500 quilos semanais.

Secretário avalia a visita do diretor do Banco Mundial

O governador Antonio Carlos Valadares inaugurou a Estação Rodoviária de Nossa Senhora do Socorro, o Posto de Saúde "Presidente Tancredo Neves", as Escolas de 1º Grau "Jorge Amado" e de 1º e 2º Graus "Presidente Juscelino Kubstcheck", no município de Nossa Senhora do Socorro, na manhã de ontem, em comemoração ao primeiro aniversário da sua administração à frente dos destinos do Estado de Sergipe e dando continuidade ao Projeto Grande Aracaju.

Eram 10h45 min., quando o governador acompanhado do prefeito de Nossa Senhora do Socorro, Luiz Pereira, secretários de Estado e políticos da região inaugurava a Estação Rodoviária daquele Município, com o corte da fita simbólica, ato que foi seguido pelo descerramento da placa comemorativa, pronunciamentos do secretários de Transportes, Sérgio Tavares, do

administrador municipal local e do chefe do Executivo Sergipano.

Terminada a solenidade de inauguração da Estação Rodoviária, a comitiva rumou para o Parque dos Faróis, onde o governador Antônio Carlos Valadares entregou à comunidade a Escola de 1º Grau "Jorge Amado". Depois, todos se dirigiram para o Povoado Siri, para a realização das inaugurações do Posto e Saúde "Presidente Tancredo Neves" e da Escola de 1º e 2º Graus "Presidente Juscelino Kubstcheck", situados no Conjunto "Governador João Alves Filho".

Destinado a prestar assistência médica preventiva, nas áreas clínicas médica e obstétrica, o Posto de Saúde "Presidente Tancredo Neves" que vai entrar em funcionamento na próxima segunda-feira, exigiu recursos de aproximadamente 20 milhões de cruzados, segundo informação do secretário de Saúde, Edney Freire Caetano.



Valadares discursando para a população de Socorro.

tano, ao enfatizar que a obra se tornou possível graças à implantação da Reforma Sanitária, através da qual o Governo Antônio Carlos Valadares vem construindo várias unidades de saúde e vai realizar um empreendimento dos mais marcantes da sua administração: o Hospital de Cancerologia, dotado de modernos equipamentos e só encontrados em casas hospitalares do sul do País.

Já a Escola de 1º e 2º Graus "Presidente Juscelino Kubstcheck", que já está funcionando em caráter experimental com 1.100 alunos, foi inaugurada com o hasteamento das Bandeiras do Brasil, de Sergipe e de Nossa Senhora do Socorro, ao som do Hino Nacional, executado pela Sec-banda. Na solenidade, o Secretário da Educação, Marcos Prado, afirmou que o governador Antônio Carlos Valadares, no seu primeiro ano de governo, construiu 220 salas de aulas, reformou o

vem reformando diversos estabelecimentos de ensino, em três turnos, a prova da atenção especial dada ao setor educacional também resultou na criação dos Grêmios Estudantis, antigas aspirações de professores e alunos.

Com capacidade para 150 alunos, em três turmas, a 1º Grau "Jorge Amado" que à população do Povoado dos Faróis com 16 salas de aula, sala de aula, biblioteca, gabinete médico, secretaria, sala de professores e Setep. Após a solenidade, a professora Ivone Mendonça teceu a dedicação que o governador Antônio Carlos Valadares dispensando ao setor educacional quando disse que seu governo marca um grande tempo ao constituir em fontes de ensino

Valadares inaugura Centro de Saúde

O Governador Antônio Carlos Valadares inaugurou na manhã de ontem, o Centro de Saúde Presidente Tancredo Neves, localizado no Conjunto Governador João Alves Filho, "Siri". Acompanhado do Secretário Edney Freire Caetano, o Governador descerrou a placa comemorativa e reiterou o seu compromisso em incentivar as ações básicas de saúde, fortalecendo as estruturas das unidades assistenciais do Estado.

Em rápido pronunciamento, o Secretário Edney Freire Caetano destacou que em seu primeiro ano de Governo, Valadares já implantou um marco histórico, com a Reforma Sanitária e está revolucionando o setor de saúde. "A prova disso está em cada cidade, em cada povoado do Estado. O Governador Valadares está preocupado e trabalhando com dedicação e afinco para que toda a população receba uma assistência médica à altura de suas necessidades".

Segundo Edney, o funcionamento do Centro de Saúde Tancredo Neves é uma necessidade urgente dos moradores do conjunto Siri que agora contarão com uma assistência de saúde completa e perfeita. O Secretário de Saúde, destacou ainda que com obras desse tipo, o Governador Antonio Carlos Valadares concretiza as suas promessas de campanha, desde a construção de postos de saúde, até a reconstrução de hospitais.

Em empolgado discurso, o Governador Antônio Carlos Valadares saudou os moradores daquele núcleo residencial, destacando a importância de uma assistência de saúde perfeita, a partir de suas ações básicas, garantindo principalmente o crescimento de crianças fortes e saudáveis. Segundo ele, entre as ações de seu governo, a saúde tem merecido uma atenção especial e prioritária, especialmente no que diz respeito à incrementação da medicina preventiva.

TÊNIS

Estão abertas inscrições para aulas de Tênis de Campo no Petroclube.

Prof. Bria, de terça a sexta-feira. Horário da manhã, combinar pelo fone 223-1730.

O Conjunto Orlando Dantas faz a festa no aniversário de Aracaju.



O Supermercado G. Barbosa inaugura uma nova loja no Conj. Orlando Dantas. Agora, seus moradores passam a contar com a qualidade, economia e os bons serviços de G. Barbosa. Parabéns ao Orlando Dantas, que no aniversário de Aracaju, acabou ganhando um supermercado.

gbarbosa
O supermercado da gente

OELMIR BETING



(Publicação simultânea com a FOLHA DE S. PAULO)

BURACO NEGRO

OBJETIVO MANSO

O ministro do Planejamento, João Batista de Abreu, adianta que a operação "mau humor", vulgo corte de gastos, nada tem de draconiana nem de draculiana:

"As medidas em exame, se amarradas e aprovadas, não vão acabar com o "déficit", elas buscam segurar o "déficit" na faixa ainda administrável de 4,5% do PIB. Já abandonamos o objetivo inicial de rebalçar o "déficit" para menos de 2,5%. Isso ficaria para o ano que vem (quinto ano do governo Sarney). O importante é que sem as medidas de contenção, ainda no prelo, o "déficit" público alcançará dezembro na marca apocalíptica de 7,4%, segundo as últimas projeções da Sepian. E com toda a receita líquida da União, cobrindo menos de nove décimos dos encargos com pessoal. Nesse dia, todas as funções de governo estariam financiadas por moeda sem lastro, catapultando a inflação anual para o patamar dos quatro dígitos."

BOMBA-RELÓGIO

O ministro do Planejamento, convertido em ministro do Orçamento, desaparece o colarinho: "A verdade é que estamos sentados numa bomba-relógio. E essa bomba, bem mais devastadora do que se imagina, pode explodir bem mais cedo do que se espera. E o que espanta é que muitas pessoas, dentro e fora do governo, não ouvem ou não querem ouvir o tic-tac do detonador. Pois não custa renovar o aviso: o estouro do processo econômico, no campo minado de uma hiper-estagnação, ainda este ano, implodiria também o processo político. Ora, essa catástrofe pode ser evitada aqui e agora. Sem choque nem congelamento. E é o que vamos decidir, antes da Semana Santa."

SEM CONGELAR

A redução do "déficit" projetado dispensa o novo choque porque vai desacelerar o reator da inflação brasileira. Pela primeira vez, o ajuste da economia cobraria a maior quota de sacrifício do setor público e não mais do setor privado. O choque dentro do setor público viabilizaria um acordo no setor privado sobre preços e salários.

Do ponto de vista político, seria uma façanha histórica a dos ministros Malson da Nóbrega e Batista de Abreu. Uma consagração da política arroz com feijão, agora temperada com gló e pimentão.

GAZETA DE SERGIPE

O JORNAL DE ORLANDO DANTAS

EDITORIAL

ARACAJU MAIS VELHA

Aracaju amanhece hoje mais velha, por conta dos seus 133 anos de cidade e de capital, glória que sustenta com certo brilho e até mesmo certo charme. É que a Cidade nasceu numa prancheta, pela visão moderna dos engenheiros, para ser a um tempo cabeça do Estado, sede do Governo, entreposto para a entrada e para a saída das mercadorias. A razão econômica, mais que qualquer outra, determinou a mudança, de São Cristóvão, então vestida, com seus tempos, seu casario, suas ladeiras, para o então povoado de Santo Antonio do Aracaju, espalhado desde a colina até a foz do rio Poxim, em minúsculos núcleos de pescadores, canoieiros, oleiros, que tiravam o que comer desse lugar. Transformado rapidamente, Aracaju se viu crescida aos olhos do imperador Pedro II e de sua comitiva, mal completara 5 anos de existência.

O desafio do tempo deu a Aracaju intimidade com o progresso. Luz de gás, luz elétrica, bonde a tração animal, bondes elétricos, ônibus, jardins e praças e parques, teatros e cinemas, TVs, saveiros, barcos, balsas, estaleiros, num movimento permanente de crescimento que transforma, dia a dia, Aracaju numa grande Cidade. Hoje, segundo os dados oficiais, Aracaju sedia a indústria e o comércio, contribuindo, em ambos, com o maior percentual de arrecadação que chega aos cofres estaduais. Está aí, nos números, a confirmação econômica vocacionada de Aracaju, para onde estão voltados as atenções dos sergipanos. E claro que nem tudo permanece do mesmo modo, com a mesma tendência. Há indícios muitos fortes de que a capital perderá, em algum tempo, sua liderança econômica nos setores secundário e terciário.

O Distrito Industrial de Nossa Senhora do Socorro tira de Aracaju boa parte da produção do setor secundário, como o fará, também, o Polo Cloroquímico formalizado pelo Presidente José Sarney. Onde circulará o dinheiro aí estará a possibilidade de crescimento. Mas, ainda assim, Aracaju tem um grande futuro pela frente, até que venha, quem sabe, a perder sua condição de capital, em face de não ter porto, nem ter para onde expandir a ocupação do seu território, contido em pouco mais de 170 quilômetros quadrados. Há quem imagine que mais uma vez a zona dos vales do Cotiguiaba-Sergipe-Japarutuba puxa

a Capital para mais perto, como aconteceu no século passado, quando da elevação de Aracaju a cidade e a capital da então Província. Até lá muita água vai correr e Aracaju ainda vai decidir sobre o futuro e o destino de Sergipe e dos sergipanos.

Enquanto adornam a Cidade com alguns mimos, os administradores não traçam um planejamento amplo de Aracaju. Algumas carências continuam sendo objeto de reclamações dos seus habitantes. Ainda existem locais sem água e sem luz e com ruas de chão batido. As ruas, todas elas, são de péssimo calçamento e não se admite mais que muitas continuem de terra, sem saneamento, sem drenagem, prejudicando o tráfego de veículos. A coleta de lixo ainda é muito deficiente, pois atende apenas a uma parte da Cidade, deixando a grande parte da população com o ônus de se desfazer do lixo. Atalaia é um bairro cheio de problemas, que não tem merecido a atenção planejadora da administração municipal, ainda que funcione como uma espécie de cartão postal para o turismo. São muitos, portanto, os pontos negativos que podem ser identificados na Cidade, hoje como em qualquer dia. 133 anos é pouco tempo para uma Cidade, mas é muito tempo para um povo que tem, solidariamente, enfrentado as formas mais adversas de sobrevivência, com o suor do rosto e do corpo, com a doação do trabalho, com a esperança de viver melhor. O presente que Aracaju precisa é o da boa administração. Não a administração que distribui com uns os favores da Prefeitura, enquanto outros reclamam suas necessidades. Uma administração séria, competente, lúcida, moderna, capaz de captar o destino da Cidade e os interesses dos seus moradores. Não importa o partido, nem o Prefeito, pois o que importa em Aracaju é sua gente, seu destino, sua vocação de Cidade e de Capital, como suporte da economia estadual, pois é assim que ensina a história. Aracaju não comporta, por isso mesmo, o atraso, a feiura, o abandono, e reclama providências ágeis para limpá-la, melhorando a apresentação e alimentando, como é natural nas jovens, a sua vaidade de cidade bela. Que a Prefeitura saiba fazer a sua parte, enquanto resta mandato e tempo.

O POVOADO DE SANTO ANTÔNIO DO ARACAJU TORNA-SE CAPITAL DA PROVÍNCIA DE SERGIPE

MARIA THETIS NUNES

A mudança da Capital da antiga cidade fundada por Cristóvão de Barros, nos idos de 1590, para as praias semidesérticas do povoado de Santo Antônio do Aracaju, confirmada pela Resolução nº 413 de 17 de março de 1855, marca um momento novo na história de Sergipe.

Esse gesto, aparentemente ousado do Presidente Inácio Joaquim Barbosa, se enquadrava no período de progresso e transformação estrutural que vivia o Brasil a partir de 1850, e na política de Conciliação unindo conservadores e liberais, sob a batuta de Honório Hermeto Carneiro Leão, Marquês do Paraná. Também era consequência do desenvolvimento que Sergipe vivia na década de 1850 com a valorização, nos mercados internacionais, do açúcar produzido em seus 655 engenhos existentes, concentrados, mais da metade, nos vales férteis da Cotiguiaba. Tornava-se, assim, imprescindível transferir a capital para uma região de condições geográficas favoráveis a um porto de exportação, como era aquela situação próxima ao estuário do rio Sergipe a barra da Cotiguiaba como era conhecida. O eixo político deveria coincidir com o eixo econômico, norma dominante na geopolítica da época.

Nesse ano de 1855, era animador o ritmo das exportações sergipanas. A população da Província alcançava 132.644 habitantes, dos quais 23.440 eram escravos. A população livre se distribuía por diversas atividades econômicas além da agricultura, demonstrando que se ia diferenciando a estrutura ocupacional, tendo ênfase o setor terciário. Começava a adquirir importância a vida urbana. Ao lado da velha Capital, destacavam-se as cidades de Estância e Laranjeiras, elevadas a esta categoria em 4 de maio de 1848, e as vilas de Maruim importante centro comercial, Santo

Amaro, Vila Nova, Itabaiana, Lagarto, Propriá, Rosário, Simão Dias, Campo, Capela, Espirito Santo, Itabaianinha e Socorro, num total de 13.

Crescia, também, o número de alunos matriculados nas escolas de primeiras Letras e nas aulas de Humanidades. A vida cultural sergipana demonstrava então sinais evidentes de progresso e agitação, sobretudo através dos jornais que aparecia, uns ligados aos partidos políticos, outros de feição noticiosa, literária e humorística. Surgia uma geração inquieta, que buscou, no Romantismo novos caminhos de inspiração. Atuaram principalmente, em Estância, rompendo caminhos para que a terra, a paisagem sergipana, a sua história, os costumes, tudo que integra o nosso patrimônio cultural "passe a ser, se não o motivo e substância, pelo menos ponto de referência das produções literárias dos nossos escritores", no dizer de Jackson da Silva Lima.

A atividade ousada e corajosa do Presidente Inácio Joaquim Barbosa retirava da vetusta e tradicional cidade de São Cristóvão a sede do governo. Abandonava-se um núcleo urbano de mais de 1.500 habitantes, onde atuavam oito sacerdotes, quatro médicos e dois advogados, com palácio imponente, conventos e igrejas seculares, belos sobrados residenciais, para um povoado semidesértico de rústicas e toscas habitações em meio de areais e mangues.

"Sem dúvida no Aracaju tudo está por fazer, mas é justamente o que ele tem de melhor", dizia, aivissareiro, o comunicado da mudança da Capital, divulgado no *Correio Sergipense* dois dias após o acontecimento.

O canceiro popular, porém não tinha esse otimismo para com a nova cidade que emergia dos mangues e apicuns banhados pelo rio Sergipe;

"Aracaju não é cidade
Nem também povoação
Tem casinhas de palha
Forradas de melão"

Inúmeras foram as dificuldades a serem vencidas para que Aracaju, vivificasse. Com o falecimento do seu fundador em outubro do mesmo ano da mudança, acentuaram-se os obstáculos naturais que deveriam ser enfrentados por sua obstinação. Pobre cidade do Aracaju, nos dias tristes e agitados de 1855, definiria seu historiador José Calasans.

Mas a nova Capital começou a desenvolver-se vencendo os charcos e as endemias. No ano imediato à transferência já era registrada uma população de 1.484 pessoas. Os engenheiros Major Sebastião José Basílio Pirro e o Capitão Francisco Pereira da Silva foram estruturando a jovem cidade. Os principais edifícios, como o Palácio do Governo, vão sendo construídos, e razão tinha o visitante alemão Avé-Lallemant quando escreveu em 1859: "Nos quatro anos decorridos desde a função da cidade, já se tem feito muito em Aracaju, e está-se fazendo quase outro tanto" o que confirmaria as impressões do Imperador Pedro II quando a visitou em 1860.

E Aracaju foi desenvolvendo-se vencendo o desafio do meio geográfico, tornando-se, realmente, além do centro político, o centro econômico e cultural de Sergipe.

VENDE-SE UM BARCO COM
8 METROS
TRATAR PELO FONE: 224-2308

COMUNICAÇÃO

Mendes Ribeiro *

Quantas pessoas assistiram o espetáculo habitual de fim de ano do Roberto Carlos? Por baixo, 100 milhões? O dado, no caso, é relevante. Impacto parecido somente poderia acontecer, em outra noite de gala, revestida de ineditismo. Com espera e expectativa programadas e essenciais à manutenção de um contexto onde um homem se condicionou e foi condicionado a ser, invariavelmente, brilhante. Logo, conclusão primeira: tudo quanto é afirmado, visto e ouvido em ocasiões similares, raríssimas, entendam, tem cunho definitivo. Marca. Faz opinião pública. Firma cancelo. Em uma palavra: dirige. Crítica ou aplauso, em cena de tal porte, platéia de dimensões incalculáveis, sem fronteiras, ganham contornos superlativos. Consagram ou liquidam.

Pois bem, fui um dos 100 milhões. Abismado, ouvi Erasmo Carlos. "O meu amigo Erasmo Carlos", no dizer de Roberto. Acusador sobre a tragédia de Goiânia e, no rastro da intervenção: "Vamos ver se os Constituintes impedem a repetição de tais fatos, responsáveis que são...". Por Deus.

Ha leis sobrando. Não é temática constitucional. Nada, em matéria de Carta Maior, fará quem quer que seja cumprir as regras. Criar responsabilidade. Quando? Onde? Como? Em qualquer país do mundo, nenhum legislador tem ou terá a onipotência de ser obstáculo intransponível para alguém abandonar um aparelho de uso médico. Um caçador de ferro velho ver a peça. Ignorante, quebra. E crianças ou adultos, de igual sorte incultes e desinformados acharam lindo o brilho mortífero da luz azulada se banharam com ela.

Respondam os esclarecidos ou nem tanto: quem reparará a falsa ideia semeada? Quem vai mostrar ao povo não ser da seara dos Constituintes fatos assim? Afastar a frustração e o descrédito fatais, se e quando algo semelhante voltar a ocorrer?

* Mendes Ribeiro é deputado federal (PMDB/RS) e colaborador da Agência Planalto.

ESQUECIMENTO IMPERDOÁVEL

Fábio Kleber S. Oliveira

Em Sergipe, lamentavelmente o impossível sempre acontece e o possível se emaranha, tornando-se com frequência, irrealizável. As ideias e as realizações louváveis, com o passar do tempo e a vontade das pessoas, transmudam-se, deterioram-se. Ninguém se preocupa em sequenciar um bom programa, em continuar administrando um projeto herdado de outrem. Tem que haver uma interpretação pessoal, uma modificação que desfigure a imagem primeira, o objetivo inicial.

Modificar detalhes para aperfeiçoar é louvável. Não se concebe todavia, modificar para destruir, ou para desfigurar o conteúdo, a filosofia de uma ação. A Universidade Federal de Sergipe vem realizando, há anos, o Festival de Arte de São Cristóvão, contando com o inestimável apoio de diversos organismos federais, estaduais e municipais, pesquisando, inovando, tudo com a finalidade maior de se superar, de melhorar.

Lamentavelmente o mesmo não ocorreu com o Encontro Cultural de Propriá, efetuado na cidade ribeirinha no período de 27 a 30 de janeiro de 1988. Embora proclamando a importância do folclore na sedimentação cultural do povo, no seu reencontro com suas mais expressivas origens, o programa foi mais festeiro e menos cultural. Descremos que o Simpósio tenha logrado seu intuito. Uma proposta de ação institucional para o Baixo São Francisco, só teria validade se se contasse com a efetiva participação da Codevasf. Não é que consideremos a Codevasf perfeita. Ao contrário, a Codevasf tem no decurso de mais de trinta anos de atuação cometido uma série de erros, todavia os seus erros devem servir como indicadores para os acertos que qualquer programa aspire. E a Codevasf detém o maior acervo de estudos, conhecimentos e realizações da região, conta ainda em seus quadros com técnicos do mais alto gabarito e relevantes serviços prestados ao Estado de Sergipe e a nação, sendo ainda por lei - não um ato arbitrário - o órgão responsável pelo desenvolvimento do Vale do São Francisco. Olvidá-la se constitui um pecado imperdoável.

Delegado R. do Trabalho adverte empresas que não estão pagando o vale-transporte

A Delegacia Regional do Trabalho está dando um prazo de três dias para as empresas que ainda não estão pagando o vale-transporte a seus funcionários, para que regularizem sua situação. Até mais, segundo o Delegado Lealito Feltosa, este prazo ainda será dado, mas isso depende não de muitas coisas, mas de algumas.

Lealito decidiu fiscalizar todas as empresas do Estado desde a última semana, quando foram feitas algumas alterações no Decreto Lei nº 20.247, que tornou obrigatório o fornecimento do vale-transporte. Segundo ele, o Decreto, apesar de ter alterado a participação das empresas no fornecimento do vale, não prevê qualquer tipo de sanção para as não cumprimentos da Lei. Isto estava dificultando o trabalho da DRT, que ameaça os empregadores mas não tinha meio efetivo para punir as irregularidades.

Até a inclusão das emendas de nº 301, 302 e 303, o Ministério do Trabalho e as delegacias regionais obtiveram

condições de cumprir seus papéis de fiscalização. As emendas previram três tipos de sanções específicas para as possíveis irregularidades. A primeira delas tem por objetivo punir as empresas que não estejam fornecendo o vale-transporte a seus funcionários; a segunda, prevê a punição para aqueles empregadores que estejam cobrando a participação dos trabalhadores mas não estejam fornecendo-lhes o vale; e a terceira pretende punir as que estejam cobrando uma participação dos trabalhadores, acima do que está previsto na Lei. Todos os três casos são passíveis de punição, com multas variáveis e crescentes.

Segundo Lealito Feltosa, o valor mínimo a ser pago pela empresa que esteja em condição irregular, em caso de multa, está em torno de 15 mil cruzeiros. Este valor é variável de acordo com o tipo de infração, mas o mais importante é que a multa tem um caráter progressivo quando o empregador não regulariza a situação de sua empresa dentro do prazo estipulado pela DRT.



Delegado Regional do Trabalho, Lealito Feltosa. (Foto Luiz Carlos Moreira)

GS

BRASÍLIA

WANDERVAL CARAÇA

REFORMA DAS ESTATAIS

Circula nos bastidores políticos de Brasília a notícia de que o governo, além de examinar a possibilidade de congelar a URP dos servidores públicos como medida de contenção do déficit público, vem estudando mais duas propostas: a proposta de editar a fórmula de reajustes trimestrais dos salários e a de proceder a chamada reforma das estatais que implicaria inclusive, na privatização de algumas delas. Esta, segundo informações oficiais, já estaria na mesa de trabalho do ministro do Planejamento, João Batista de Abreu.

IMPASSE DIFÍCIL

O senador Mauro Benevides (PMDB/CE), primeiro presidente da Assembleia Nacional Constituinte, está crescendo a radicalização em torno das soluções para o caso de que o País não censurou o seu governo. Bahia, o senador foi porque pediu verificação de quorum e impediu a votação de número, a votação da carta para o presidente Sarney ausentar-se. O chefe do governo enviou mensagem solicitando para ir em junho a Paris, ocasião subsequente, em março do próximo ano, quatro outras viagens.

Mauro Benevides, nessa radicalização, serve para manter a em que está a Constituição, questão do sistema de e no mandato do José Sarney.

SATÉLITE

Está em curso o processo de desembocará na construção de um satélite nacional 70% de tecnologia 30% brasileira. O acordo os dois países está bem fechado. Além dos maiores defensores de é nada menos que o da Ciência e Tecnologia Brasil, Luiz Henrique.

UNIÃO

A situação do PFL em partido integrado não muito na fase de votação plenário, segundo o deputado Alceni Guerra (PFL/PA), acordo com o deputado titulado o seu partido foi ganada mais a estagnando-se bem nas teses populares. A foi a União do PT para garantir a da incidência sindical, analisa esta mudança go benéfico não é o seu partido, mas tem o PMDB que mudou comportamento, tem mais moderado o de direita.

Segundo Alceni a fase de plenário tem maior moderação das, maior coesão em partidos, enfraquecendo simultaneamente grupos Centro que possuem demasiada dentro do âmbito da Constituinte, ressaltar que o deputado defende a tese dos são artificiais, o abrigo em uma nova várias ideologias. A essa união pode a consequente de uma união temporária, a promulgação da lei Magna eles poderão ficarados ou diluídos.

APELO DE TAVARES

O deputado José (PMDB/PR) apelo o verno para que tome de emergência para salvar as pequenas e empresas do Brasil e da latitude. Segundo o deputado baiano, responde a nacional e não pode o gado ao abandono do mento de dificuldades, ver, somente com a ação por mais um período de carência, as microempresas que o débito com instituições e o pagamento saldo devedor em 12 mensais e que os produtivas podem viver a recessão.

INFLAÇÃO

No País de trabalha-se com uma pequena queda a ser calculado no mês de março, essas previsões, a inflação deve ser abaixo do índice registrado fevereiro último. A conferir.

RAIS. AGORA COM NOVAS E MAIORES VANTAGENS.

RELACIONAL DE INFORMAÇÕES SOCIAIS

TORNE-SE FORTE. JUNTE-SE A NÓS.

RAIS é um documento que todas as empresas devem preencher e entregar até o dia 22 de fevereiro, se tiver até 50 empregados. Até o dia 31 de março no caso de mais de 50 empregados. Em fita magnética ou disquete até o dia 15 de abril.

A DUPLA PERFEITA: RAIS/CEF.

A Caixa Econômica Federal entende tudo de RAIS. Está pronta para tirar qualquer dúvida, prestando todo tipo de informação, financiando a contribuição, oferecendo treinamento, dando segurança a tudo que sua empresa necessita para o preenchimento correto do formulário.

Por isso, sua melhor opção é entregar a RAIS na Caixa Econômica Federal.

CAIXA ECONÔMICA FEDERAL

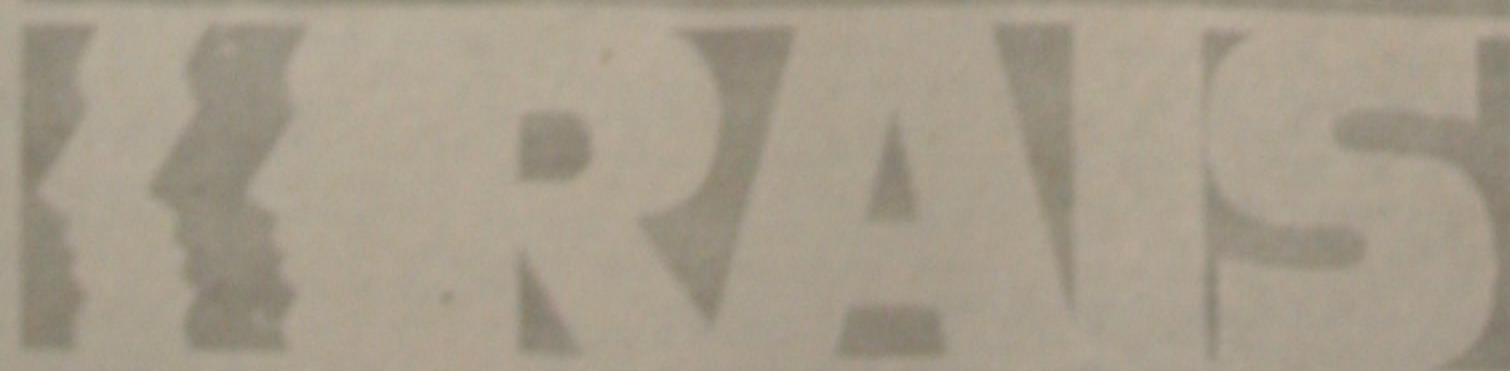

Ministério da Habitação Urbanismo e Meio Ambiente

GOVERNO JOSÉ SARNEY
TUDO PELO SOCIAL

Lachado diz que prefeituras devem 200 milhões ao Deso

lo da Companhia de Saneamento de Sergipe (DESO), cujo acordo homologado na DRT, mas detido pelo governador, através do Deliberativo da Empresa,

com base no art. 10º da Lei 2.651, que proíbe acordos das empresas estatais, sem a anuência do executivo, voltou a ser a tônica das discussões de ontem na Assembléia Legislativa, cujas galerias

estavam lotadas, com todos atentos aos debates. O deputado Marcelo Dêda levou dados, demonstrando a situação financeira do Deso e disse que o caos financeiro não está no público, que paga regularmente suas contas, mas no acúmulo de dívidas de órgãos públicos e prefeituras, que estão sendo financiados pelos consumidores que pagam suas contas em dia.

Dêda afirmou que a empresa, segundo dados de sua assessoria, poderia pagar cinco meses a seus funcionários, se não houvesse atraso no recebimento das contas dos órgãos, como Secretária Estadual de Fazenda e das prefeituras, sem que nenhum cruzado fosse acrescido nas contas dos consumidores.

ATIVO

O petista revelou que um relatório elaborado em 87, pela assessoria da empresa, demonstra que o ativo circulante era de Cz\$ 54 milhões em disponibilidade; Cz\$ 3 milhões em estoque; Cz\$ 8 milhões de adiantamento; Cz\$ 77 milhões de contas a pagar; e Cz\$ 218 milhões de contas a receber. Acrescentou que a empresa só arrecada 60% de sua receita prevista, mas que se conseguisse 80%, o problema estaria solucionado.

DEFESA

O deputado José Carlos Machado (líder do PFL) disse que a empresa tem várias alternativas para atender os funcionários, desde que haja compreensão. Um reajuste escalonado de até 50%, com índices maiores para quem recebe menos; aumentar as tarifas, prejudicando a população; ou o governo ajudar na sua folha. Contudo, o melhor é que se encontre uma solução pacífica. Eu acho um absurdo os dados aqui trazidos, principalmente quando se diz que o serviço prestado foi aumentado em 934% de janeiro de 87 a janeiro de 88, ou seja, quem pagava Cz\$ 100,00 de água passou a desembolsar Cz\$ 1.034,00. Talvez esteja aí um dos problemas, porque com esse aumento a empresa deve ter deixado de arrecadar muito, visto que nem todos têm condições de pagar. Outro dado é a dívida das prefeituras em torno de Cz\$ 200 milhões de cruzados. Mas tudo isso pode ser resolvido, sem que a população seja prejudicada. Não sou contra as vantagens do acordo, mas sou favorável que tudo se resolva em clima de paz e dentro da realidade financeira do Deso concluiu Machado, acrescentando que apoiará o requerimento de Dêda, no sentido de que se torne público as prefeituras em débito, desde que com a ressalva de citar nominalmente só as que não devem.

Dórea propõe administração com a iniciativa privada

Uma administração com a participação da iniciativa privada, diminuindo os custos na manutenção das praças, ruas e outros logradouros da cidade é a proposta do candidato a candidato a prefeito de Aracaju, Antônio Dórea (PFL), explicando que as empresas cuidariam dessa área, recebendo em troca espaços para a publicidade. Ele informou que o orçamento atual da Prefeitura é de Cz\$ 115 milhões, e desses somente Cz\$ 108 são gastos com o pessoal, ficando difícil para qualquer um administrá-la, por isso defende a participação da iniciativa privada.

Dórea não quis comentar o resultado extra-oficial da última pesquisa que apontou Lauro Maia e Reinaldo Moura (ambos do PFL), respectivamente, como terceiro e segundo colocados, afirmando que continua em campanha e elaborando seu programa de governo com sua assessoria técnica.

REINALDO

Enquanto isso, Reinaldo Moura não acredita na pesquisa, achando que o governo deveria distribuir cópias para cada um candidato. Até se prove o contrário, continuo sendo o 1º da Aliança e não participo desse clima de suspense que antecede a divulgação desses dados. Se ela for verdadeira, é um bom negócio, porque esclarece a situação real dos candidatos e mostra falhas nas diversas faixas etárias, permitindo aos postulantes correção nas suas estratégias de campanhas.

Ele acrescentou que o fato de Dêda está em primeiro com 30,1% não o assusta e sim, o motiva mais, porque mostra que vem subindo junto ao eleitorado. Reinaldo aproveitou para informar que em Japaratinga o PFL já tem três candidatos oficiais: José Augusto Correa, José Pinheiro Bastos e Carlos Menezes.

INFORME

GS

CANDIDATO

O nome do ex-Presidente do Banco do Brasil, Camillo Calazans, ganha força como candidato de consenso à Prefeitura de Aracaju. É um nome que consegue granjear o apoio de todas as forças políticas, inclusive do PMDB, que neste caso não lançaria candidato. A briga seria remetida para a escolha do Vice-Prefeito, na chapa de Calazans.

INPS

O médico José Lealdo Lima Costa toma posse amanhã, às 10 horas, na Superintendência Regional do INPS. A solenidade será no prédio da Praça da Estação Rodoviária.

PRIMO POBRE

Depois da notinha do Informe, de que os vereadores eram os primos pobres da política, por não terem recebidos bolsas de estudo para distribuição, ontem foi motivo de alegria na Câmara. Cada vereador recebeu 30 bolsas de estudo.

MEGALOMANIACOS

Depois do vereador José Lopes lançar o nome do Governador Antônio Carlos Valadares a candidato a Presidência da República, foi a vez do Vice-Prefeito Viana de Assis, dizer que Camillo Calazans deveria ser candidato também a Presidência da República, ou pelo menos a Presidente do Banco Mundial. Não que nenhum dos dois não mereçam, mas...

CANDIDATOS

Durante a inauguração da Agência da Poupança Banese da Av. Barão de Maruim, ontem a noite, conversavam animadamente, os candidatos a candidatos, Antônio Dórea e Viana de Assis. Dórea disse que estava tentando fazer uma "frente", em que Viana fosse o seu vice. Já Viana de Assis, responde que estava cansado de ser vice. Pelo visto, não chegaram a um acordo.

CANDIDATO

Acival Gomes, disse que poderia sair candidato a Prefeito pelo PMDB. Desde que fosse

candidato de todo o partido, e não de um grupo.

WELLINGTON

O também candidato a candidato Wellington Paixão está de gabinete novo. Ou seja o gabinete do próprio Prefeito, doado gentilmente pelo Prefeito Jackson Barreto, que prefere uma administração itinerante.

Até parece que Wellington não é supersticioso, já que em São Paulo, Fernando Henrique perdeu as eleições, depois de ter sentado e se deixado fotografar na cadeira do Prefeito. Imagine um candidato que ocupe o gabinete.

MARCÉLIO

Por causa do gabinete, deve ser precipitada a saída de Marcélio Bonfim da Secretaria de Serviços Urbanos. Marcélio está inconsolável, por não ser o preferido de Jackson, e promete ir para o PCB, fazer política sindical.

CARRO

O Fiat Uno branco, placa AF-0514, da Prefeitura de São Cristóvão, estava ontem a noite estacionado em frente a Faculdade Tiradentes, esperando que um zeloso aluno acabasse a aula.

ACOMPANHANTE

Durante a solenidade de inauguração do Posto Médico e duas escolas no conjunto Siri, o governador Valadares levou em sua comitiva, o candidato a candidato Lauro Maia. A preferência de Valadares é inequívoca.

VICE

O Vice-Governador Benedito Figueiredo disse que sua preocupação é trabalhar pelo engrandecimento do PSB, e por isso vai ser difícil aceitar a candidatura a Prefeito de Aracaju.

Benedito confirmou que esteve presente a uma reunião realizada recentemente em Brasília, na casa do Ministro do Interior João Alves Filho, com o Governador Antônio Carlos Valadares, o Senador Lourival Baptista e o Prefeito Jackson Barreto, mas que não houve decisão sobre o nome que vai representar a Aliança Democrática.

ESTADO DE SERGIPE
ASSEMBLÉIA LEGISLATIVA



CONVITE

Presidente da Assembleia Legislativa, Deputado Guido, convida a todos para a MISSA DE 7º DIA em sufrágio do ex-Deputado Dr. JAIME DE ARAÚJO ANDRADE. O ato será hoje, quinta-feira, às 18 horas, na Catedral Metropolitana.

COMUNICADO

Comunicamos a todos os nossos clientes a nomeação da Movesa Máquinas Ltda, com sede em Recife - PE, Estrada dos Remédios, 855 - Afogados, e filiais em Maceió, Salvador e Aracaju, como distribuidor da VME Brasil Equipamentos Ltda, fabricante das pás-carregadeiras Michigan, das empilhadeiras Clark e do Bobcat, para os estados de Sergipe, Bahia, Pernambuco, Alagoas, Paraíba e Rio Grande do Norte.

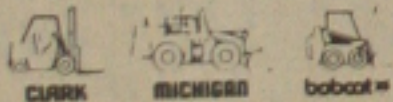

VME Brasil Equipamentos Ltda.

UMA COMUNIDADE UNIDA SEMPRE TERÁ FORÇAS PARA CRESCER.

O Meridional faz sua homenagem a Aracaju, saudando o trabalho e a união de sua gente. Mais do que ninguém, o Meridional conhece a importância e a força da união.

MERIDIONAL
O BANCO COM A FORÇA DA UNIÃO

AGORA, T NA B

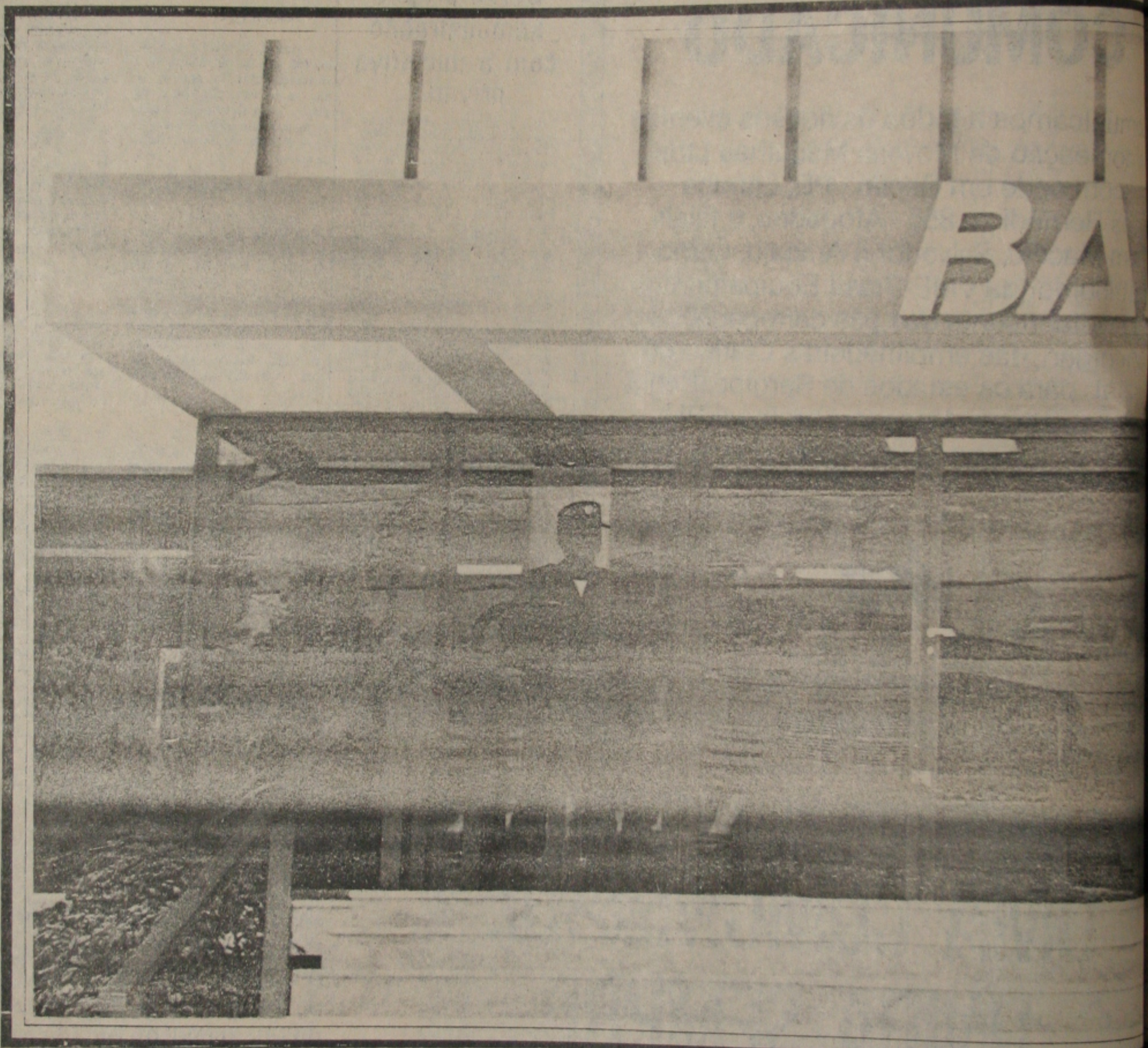

Agora, na Barão de Maruim, não é só Barão que tem. Tem também Rui Barbosa,

Villa Lobos,  Machado de Assis,  poupança,  conta corrente, 

ordem de pagamento e muito mais pra você. Chegou o Banese da Barão de Maruim. Agora, a

M B A R Ã O

R Ã O

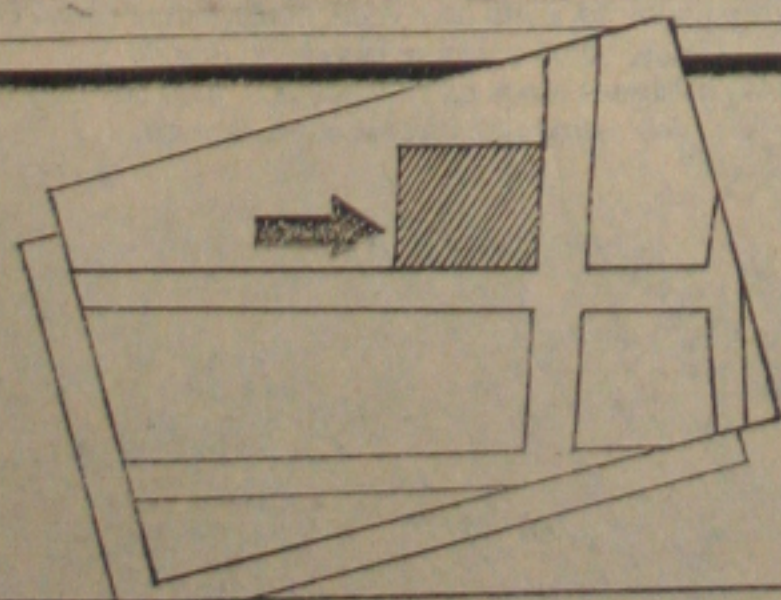

BANESE

Banco do Estado de Sergipe S.A.

25 ANOS VALORIZANDO A PRATA DA CASA.

Traficante e homicida é metralhado ao trocar tiros com os policiais da DCP

Fatos Policiais

NOVAS VIATURAS

A Secretaria de Segurança Pública estará recebendo até a primeira quinzena de abril mais 25 novas viaturas doadas pelo Ministério da Justiça. Os veículos já se encontram no pátio do Ministério faltando apenas a autorização do ministro Paulo Brossar de Souza Pinto para entregá-las ao Governo de Sergipe. Esses novos veículos serão incorporados a frota da SSP que está com o número de carros reduzidos.

DELEGADOS DO INTERIOR

Na próxima terça-feira, dia 22, o secretário de Segurança Pública, Fernando Ferrelira de Matos estará reunido com os 73 delegados de polícia do interior no Centro de Formação e Aperfeiçoamento de Praças (CFAP) quando abordará a questão do policiamento nos municípios sergipanos, principalmente nos dias de feiras livres para evitar os saques a supermercados e outros estabelecimentos comerciais. Os saques que vem acontecendo ultimamente está preocupando o secretário Fernando Matos.

ATROPELAMENTO

O ciclista Antonio Souza Santos, de 58 anos de idade, com residência ignorada, está internado na Unidade de Tratamento Intensivo do Hospital Pronto-Socorro Governador João Alves Filho, com traumatismo no crânio em consequência do atropelamento sofrido na noite de anteontem por volta das 20 horas. O veículo atropelador não foi identificado, mas a vítima foi socorrida por Leides de Lima, residente na rua "C", sem número, no Jardim Guajará, em Nossa Senhora do Socorro.

TIRO NA COXA

José Erivaldo de Almeida, de 19 anos de idade, residente na cidade de Areia Branca, foi atingido com um tiro de espingarda na coxa direita acidentalmente. Segundo informações, Erivaldo estava caçando quando deparou-se com uma cobra recarregando a espingarda. Ao detoná-la esta atingiu sua coxa por volta das 14 horas de anteontem no povoado Rio das Pedras, no município de Itabalana. Erivaldo foi trazido para Aracaju e operado no Hospital das Clínicas Dr. Augusto Leite.

MOTO ROUBADA

Evan Rollemberg Nascimento, de 27 anos de idade, técnico em contabilidade, residente na rua Nossa Senhora das Dores, 262, no bairro Cirurgia, prestou queixa na Polícia de que a moto Yamaha TT-125, de placa AB-829/SE, chassis 3T3011699, foi roubada da frente da Pizzeria Forno a Lenha na Atalala. Ele gratificase bem quem fornecer uma pista do paradeiro de sua motocicleta.

MERCADORIAS

O marginal José Marcelo Alves Pereira, o "Samocão", preso na Segunda Delegacia de Polícia como um dos envolvidos na morte do estudante Alailson Andrade de Souza, o "Flo", continua entregando mercadorias roubadas. "Samocão" já confessou outros furtos praticados por ele em diferentes pontos da cidade. Os policiais esperam recuperar esses objetos até o final da próxima semana.

Dois menores são presos sob acusação de arrombar uma casa

Apontados como autores do arrombamento de uma residência no Conjunto Assis Chateaubriand, foram presos anteontem à tarde, os menores de iniciais J. A. L., de 17 anos, e J. C. J., de 16 anos. Eles estão recolhidos na Divisão de Segurança e Proteção ao Menor Juiz Manoel Barbosa de Souza, localizada no Conjunto Jornalista Orlando Dantas.

Os menores são acusados de arrombarem a residência de Neuza Souza Santos, residente na rua "G4", casa 46, naquele núcleo residencial, de onde levaram vários objetos, e posteriormente foram comercializados com receptadores.

A atividade dos menores será investigada pelo delegado Hélio de Jesus Santos, da Divisão de Menores.

Um outro menor que está preso na Divisão de Proteção e Segurança é L.M.S., de 17 anos, que foi flagrado portando maconha adquirida com outros menores. O menor reside na rua "C", casa 5 no Conjunto Jornalista Orlando Dantas.

Ele recusou-se a falar o nome da pessoa que lhe passou a maconha, mas os policiais da Divisão de Menores acreditam que a erva tenha sido fornecida por outros menores ligados a grupo de L.

Um morto e cinco feridos em choque de Corcel e Chevette

LARANJEIRAS - Uma pessoa morreu e outras cinco ficaram feridas anteontem à noite, neste município, no choque envolvendo o Corcel II JB-0391, licença de Malhador e o Chevette LS, de placa BF-0815/SE. A vítima fatal foi o funcionário da Usina São José do Pinheiro, José Eugênio dos Santos, de 37 anos de idade, natural de Itabaiana, que residia na rua "B", casa 12, no Conjunto Manoel Franco, em Laranjeiras.

O acidente ocorreu por volta das 19 horas no quilômetro 80 da rodovia BR-235, quando o Chevette tentou uma ultrapassagem chocando-se de frente com o Corcel II provocando ferimentos e cinco pessoas e a morte do motorista do Corcel. José Eugênio chegou a ser socorrido ao Hospital Pronto Socorro Governador João Alves Filho,

onde veio a falecer uma hora depois por não resistir aos ferimentos.

Os sobreviventes também foram socorridos ao mesmo hospital onde encontram-se internados. All foram identificados como Celso dos Santos, residente no povoado Queimada, em Graccho Cardoso, Lindinete da Silva Souza, de 23 anos; Jaci Vieira dos Santos, de 59 anos; Adalberto Custódio Dórea, de 19 anos de idade e José Ademir Santos, de 31 anos. Este último residente na rua Gonçallo Rollemberg, 349, em Laranjeiras e era o condutor do Chevette.

O corpo de José Eugênio foi removido para o Instituto Médico Legal Dr. Augusto Leite, onde procedeu-se a realização do exame de necropsia, que constatou que o funcionário da Usina São José do Pinheiro morreu com traumatismo no crânio e hemorragia interna.

O traficante e homicida Silvio Amorim de Souza Filho, o "Silvinho", com residência em Maceió, foi morto, anteontem à noite, no bairro Porto Dantas, zona norte da capital, ao trocar tiros com policiais da Delegacia Central de Polícia, sob o comando do delegado Néviton Teles Cruz. "Silvinho" estava acompanhado de outro elemento que conseguiu escapar entrando num matagal próximo ao bairro Japãozinho.

Silvio Amorim foi denunciado à Polícia pela sua ex-namorada Francilene de Souza Santos, de que o mesmo queria extorquir dinheiro de sua família sob ameaça de morte. A Polícia foi avisada montando o cerco em frente ao supermercado Prudente Filho no bairro Santos Dumont - local para ser entregue Cz\$ 700 mil cruzados exigidos por ele. Os policiais Israel Sarmiento e seu irmão José Sarmiento reconheceram "Silvinho" dentro do Escort XR3 de placa AT-0172/Maceió.

O homicida ao perceber a presença da Polícia começou a atirar com uma escopeta calibre 16. Um dos disparos acertou na parte dianteira do Gol de placa fria usado pelo delegado Néviton Teles Cruz. Os policiais passaram a perseguir Silvio Amorim de Souza al-

cançando-o na avenida Euclides de Figueiredo por rajada de metralhadora (que foi roubada da Delegacia Central de Polícia). Nesse ínterim o "Silvinho" embrenhou-se e gal desaparecendo.

Ferido, Silvio Amorim conseguiu chegar até o viaduto Aracaju a rodovia BR-235, veio a falecer com vários tiros a bala e um tiro de "Dali" seu corpo foi removido para o Instituto Médico Legal Dr. Augusto Leite para ser necropsiado.

ACABAR COM FAMÍLIA

"Silvinho" estava na família do ex-funcionário trobás Antonio Luiz de morto no ano passado, com o cante com dois tiros no peito de Riachuelo. Silvio Amorim namorado com Francilene de Souza Santos, filha do pai sempre telefonava para de Francilene para extorquir. Da primeira vez com 300 mil e da segunda com 650 mil, totalizando Cz\$ 650 mil. Ele queria mais Cz\$ 700 mil parte do seguro que tinha recebido de Antonio Souza.

ORAÇÃO AO SAGRADO E DIVINO ESPÍRITO SANTO

Oh! Divino Espírito Santo, Vós que me esciarcéis de tudo, que iluminais todos os meus caminhos para que eu possa atingir a felicidade. Vós que me concedeis o sublime dom de perdoar e esquecer as ofensas e até o mal que me tenham feito; a Vós que estais comigo em todos os instantes, eu quero, humildemente agradecer por tudo que sou, por tudo que tenho e confirmar uma vez mais a minha

Intenção de nunca me deixar Vós por maiores que sejam as tentações materiais e a rança de um dia morrer e partir-me a Vós e a todos os irmãos na perpétua Glória. Amém. Obrigado mais uma vez. (A pessoa deverá fazer esta oração por 3 dias seguidos e seu pedido, dentro de 3 dias, alcançada a graça por mais difícil seja). Publicar a Oração para receber a graça: agradecida a presente Oração. Martha Maria



P R E F E I T O
PAIXÃO
Aracaju com amor

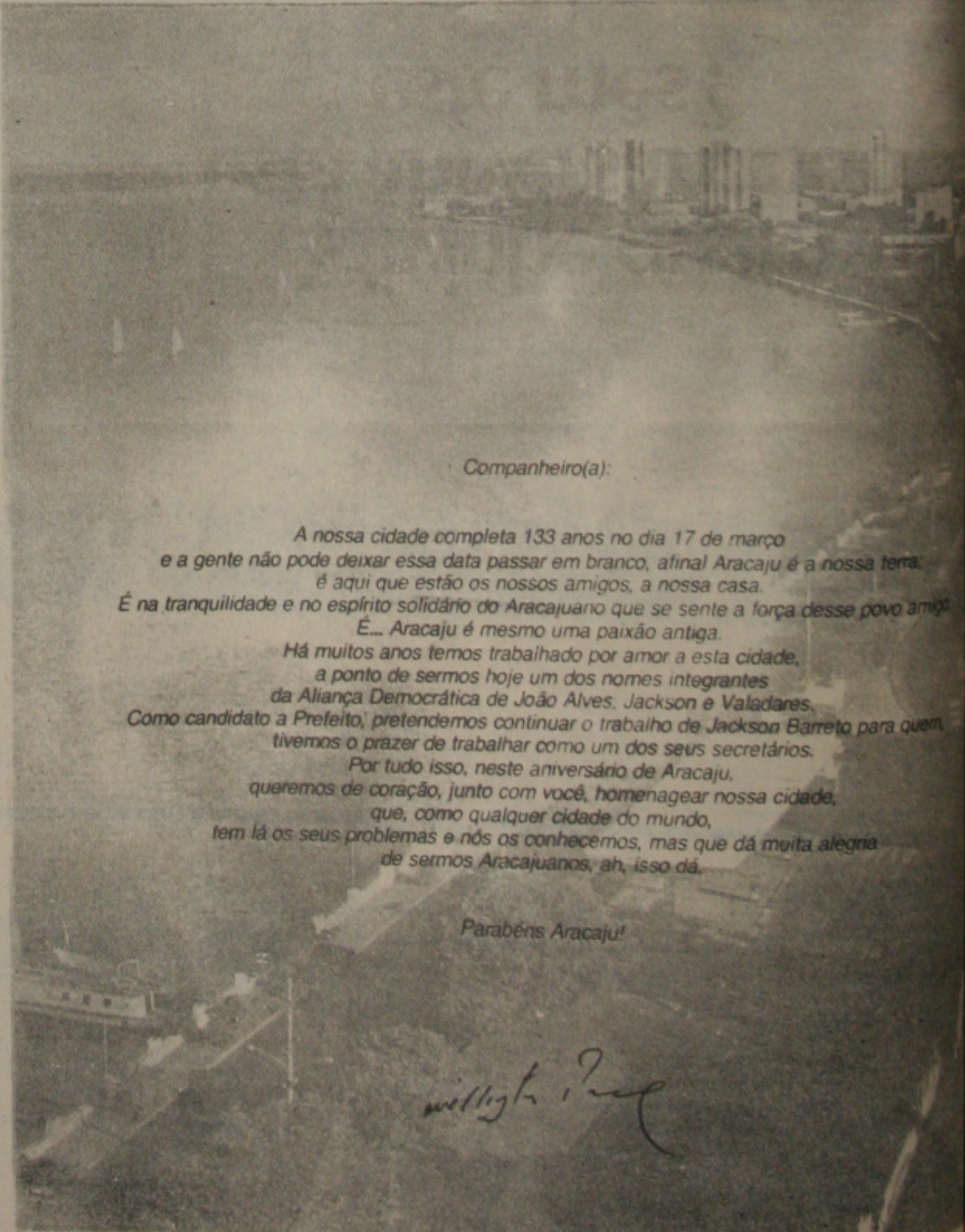

Companheiro(a):

A nossa cidade completa 133 anos no dia 17 de março e a gente não pode deixar essa data passar em branco, afinal Aracaju é a nossa terra. É aqui que estão os nossos amigos, a nossa casa. É na tranquilidade e no espírito solidário do Aracajuano que se sente a força desse povo amigo. É... Aracaju é mesmo uma paixão antiga. Há muitos anos temos trabalhado por amor a esta cidade, a ponto de sermos hoje um dos nomes integrantes da Aliança Democrática de João Alves, Jackson e Valadares. Como candidato a Prefeito, pretendemos continuar o trabalho de Jackson Barreto para quem tivemos o prazer de trabalhar como um dos seus secretários. Por tudo isso, neste aniversário de Aracaju, queremos de coração, junto com você, homenagear nossa cidade, que, como qualquer cidade do mundo, tem lá os seus problemas e nós os conhecemos, mas que dá muita alegria de sermos Aracajuanos, ah, isso dá.

Parabéns Aracaju!

Willington Paes

IMENTO:

Governador inaugura agência Banese

co do Estado de Sergipe - BANESE, é uma das instituições mais sólidas do País que sempre procurou de perto o vertiginoso ciclo desenvolvimentista pelo qual passou o Estado nesses últimos anos, incentivando o desenvolvimento nos seus mais diversos segmentos, e a isso é que ontem com a presença do governador Antônio Carlos Valadares, autoridades políticas, Secretários de Estado e da área empresarial de nosso Estado, foi inaugurada a agência Banese na capital e a 41ª, em todo o Estado, ainda além dessas com mais 4 agências em outros

considerado pelo Banco Central como um exemplo de instituição muito bem administrada no País, o Banese é um dos bancos que mais cresceram nos últimos anos a despeito das dificuldades econômicas e financeiras nacionais. Um exemplo de fomento como é o Banese, com a inauguração da nova agência inequívoca do desenvolvimento do nosso Estado. O governador Antônio Carlos Valadares, surgiu no momento oportuno para beneficiar a classe empresarial e produtora do Estado, meta esta que vem sendo desenvolvida, durante o primeiro ano de administração do governo Valadares e o segundo ano de administração do governo através de Antônio Carlos Bor-

to com frequência inaugural teve início às 18:30 com o deslançamento simbólico, pelo governador Valadares e o presidente do Banese Carlos Borges que em seguida desceram a placa comemorativa. Dando continuidade ao ato de inauguração, o cônego de Brito Fontes, concedeu a bênção litúrgica à agência financeira, ao mesmo tempo em que pediu proteção divina para a partir de então o progresso do Banese, seja a nível estadual e a nível nacional cada ano mais e mais sucessivo.

No prosseguimento à solenidade, o Presidente do Banese Carlos Borges, em seu discurso disse que quando da reestruturação do País, com o objetivo de adequar o porte financeiro e a obtenção da máxima eficiência empresarial, foi que houve mudanças em todo o sistema bancário, a partir daí, disse ele, teve início um processo de reestruturação de agências e a demissão de pessoal, que no final do ano de 1987 em todo o País. "Hoje as heranças nefastas da crise econômica provocaram no País, em 1987 o crescimento de 8.916 por cento de inadimplência bancária, e os bancos estaduais em função das suas peculiaridades sofreram danos, isso porque a disputa do mercado que é altamente competitiva, se constitui em peças mais frágeis possíveis de serem atingidas, e, em função da necessidade de desenvolvimento, no raio de ação, visando o atendimento reafirmou ainda mais as dificuldades para os bancos esta-

do Banese, em seu discurso, o Presidente do Banese, falou que, para a economia nacional no ano de 1988 são perspectivas desanimadoras, uma vez que o Produto Interno Bruto deverá ter um crescimento negativo, a inflação deverá atingir 600 por cento ao ano, o déficit público sete bilhões e ainda o crescimento da dívida externa, justificam a situação do quadro. Entretanto, acrescentou Carlos Borges, o Banese irá modificar este quadro através de alterações significativas na sua política econômica, e como consequência que o Banese deverá mudar, é que o Banese se propôs a inaugurar uma agência, com o objetivo de ampliar ainda mais o atendimento nesta agência serão realizados todos os produtos bancários que oferece, inclusive poupança e ainda financiamento para o projeto Campo Verde e Grande Aracaju, enfim a agência pretende o Banese dar o total apoio à iniciativa, os mais diversos setores agrícolas, comercial, industrial e de serviço.

Carlos Borges, acrescentou também que a Diretoria do Banese tem como principal missão, eficiência empresarial, prova disso é o fato de transformou um prejuízo de um milhão e seiscentos mil cruzados, em 1986, em lucro em torno de 400 milhões em 1987. Outro orgulho do Banese, segundo o seu Presidente é o fato de nenhuma empresa do Estado teve suas ações mais negociadas na bolsa de valores, quando o Banese variando no ano de 1987 de 2,40 para sete, e por conseguinte distribuiu dividendos em ações de dividendos para seus acionistas. Ainda que nada seria possível, se não fosse o apoio do governador Antônio Carlos Valadares que centralizou todos os esforços do Estado no Banese, que a partir daí, passou a ser considerada uma empresa. Para encerrar, acrescentou o Presidente do Banese, esse sucesso dar-se em virtude dos fundos do Banco, hoje 1.600 em todo o Estado vestem a camisa da empresa.

EXEMPLO DE ESTADO

No prosseguimento à solenidade, o Secretário de Estado do Planejamento, José Carlos Oliveira, falando em nome do governador Antônio Carlos Valadares, disse que, quando da criação do Banese com seus auxiliares, há um ano atrás, enfocou as dificuldades existentes na época, quando estava acabando o mandato que falhava, apesar de tudo era preciso gerar empregos para os sergipanos, até mesmo porque tinha feito esta promessa quando candidato. Prosseguindo disse José Carlos Oliveira, passado um ano o que aconteceu no Estado de Sergipe foi um exemplo de Estado, pois só com a criação do Banese, viabilizará 10 anos de trabalho em apenas um ano para qualquer Governo, com isso, disse ele, "Sergipe será como um dos seis Estados mais desenvolvidos na América Latina acompanhado o nosso Governador à Brasília, e a luta, muito embora humildemente como nordestino para conseguir o máximo pelo Estado; e neste ano de 1987 é provado que já conseguiu atingir muitos objetivos, no dia de hoje, já inaugurou várias obras em benefício dos sergipanos." Disse o Secretário de Planejamento, acrescentando que, tudo isso deu-se graças também ao apoio das empresas do nosso Estado, como o Banese, classe empresarial que atende a população, tudo isso, disse ele, somado em torno do objetivo, que é o desenvolvimento do Estado de

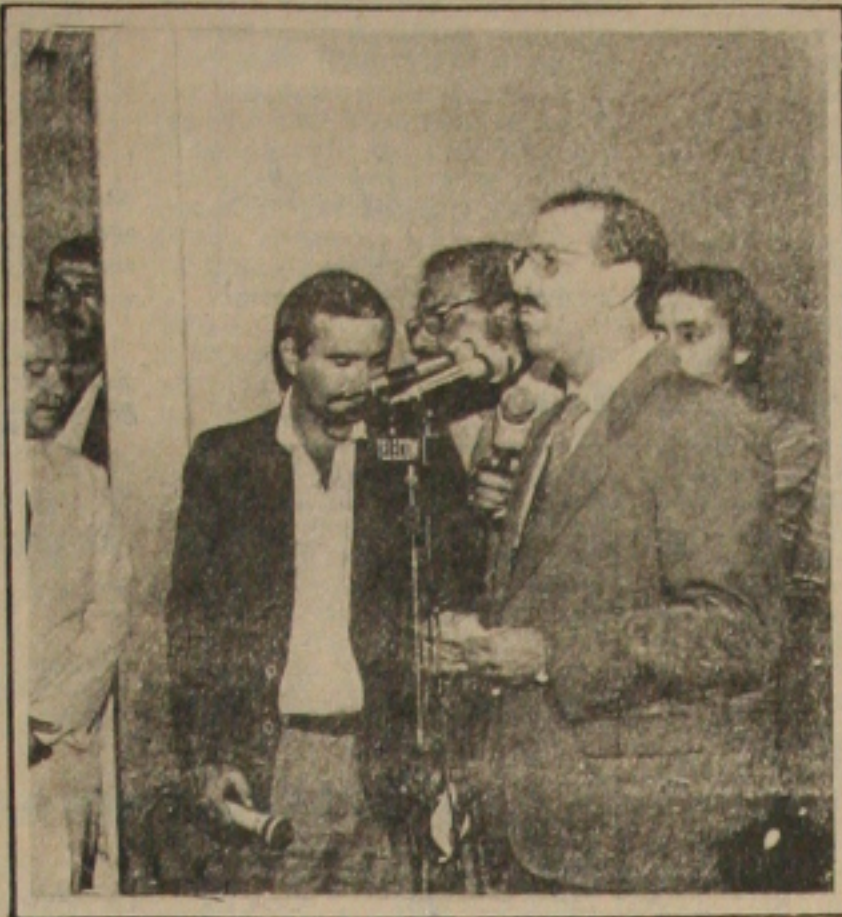

O presidente do Banese Carlos Borges discursa na solenidade de inauguração da nova agência



Momento em que a fita foi cortada para a inauguração da agência banesiana.



Faixa principal da moderna instalação do Banese



Secretário de Estado do Planejamento José Carlos enalteceu a inauguração da Instituição



O presidente Carlos Borges (ao centro), satisfeito por mais um sucesso em sua administração



Antônio Carlos Valadares, Paulo Viana e o presidente do Banese Carlos Borges



Antônio Dória e Paulo Hermes falam sobre a inauguração da nova agência Banese.

Instituto Energipe de Seguridade Social - INERGUS

Endereço: Rua Itabaianinha, 65 - C.G.C. 13.945.837/0001-55

RELATÓRIO D. DIRETORIA

A Diretoria Executiva do Instituto Energipe de Seguridade Social - INERGUS, em obediência às disposições legais e estatutárias, vem apresentar o relatório das principais atividades no exercício de 1987.

O INERGUS, criado pela ENERGEPE com o objetivo de assegurar aos seus associados sua aposentadoria tranquila e condigna, teve o seu Estatuto e Regulamento Básico aprovados pelo Ministério da Previdência e Assistência Social, através da Portaria nº 3.761, de 20 de maio de 1986, entrando em funcionamento com 770 associados, em agosto de 1986. Em dezembro de 1987, contava com 664 associados.

Até dezembro, o Instituto concedeu ao todo 323 empréstimos, sendo 96 com Destinação Específica-Saúde e 227 sem Destinação Específica, totalizando R\$ 3.743.024,71 na Carteira.

Neste período, o Instituto recebeu duas Pedidas, devido ao falecimento de associados, ainda neste período, os desvincularam da Patrocinadora associados, que por sua vez tiveram a sua contribuição para a Reserva de Poupança, por não preencherem os requisitos exigidos pelo Regulamento Básico para a concessão da Complementação da Aposentadoria. Foram também beneficiados pela Complementação de Benefícios, associados que se afastaram temporariamente da Patrocinadora por motivo de doença, os quais tiveram a complementação da Auxílio-Doença e, ainda, a pensão, que goza até hoje do benefício concedido pela Instituição.

O INERGUS, junto aos seus conselheiros, vem desenvolvendo estudos preliminares no sentido de automatização do Instituto, com a aquisição de um microcomputador, o qual será interligado ao Centro de Processamento de Dados da Patrocinadora, visando não somente automatizar a área contábil-financeira e gerencial, como também a área de benefícios e investimentos do Instituto, que por certo irá agilizar a tomada de decisões da Diretoria Executiva da Instituição.

Finalmente, foi importantíssima a colaboração recebida da Patrocinadora, dos Participantes, dos membros dos Conselhos de Administração e Fiscal, dos Auditores e do Atuarial e, ainda, da equipe de funcionários da Instituição que, com o esforço conjunto de todos, a mesma teria, por certo, alcançado os resultados.

Pedro Luiz Gama Coelho
Diretor Superintendente

Agostinho César Alves de Meneses
Diretor Administrativo e de Seguridade

Osvaldo Fossara Souza
Diretor Financeiro

RESUMO DO RESULTADO	31.12.87	31.12.86
TOTAL DAS RECEITAS	123.729.609,56	49.801.964,97

DEMONSTRAÇÃO DO RESULTADO DO EXERCÍCIO

DESPESAS	31.12.87	31.12.86
PREVIDENCIAIS	343.613,44	11.112,50
Complementação de Benefícios	343.613,44	11.112,50
Pensão	17.433,06	-
Auxílio-Doença	28.713,47	-
Pedidos	266.200,00	-
Poupança	11.150,91	11.112,50
DE INVESTIMENTOS	2.238.389,34	87.367,43
Títulos e Valores Mobiliários	2.104.608,82	65.305,47
Títulos Vinculados a Revendas ou Vendas	400,77	22.062,02
Administração dos Investimentos	133.380,00	-
ADMINISTRATIVAS	2.240.643,70	111.076,38
Correntes	1.168.068,75	104.367,86
Eventuais	99.572,95	6.709,12
CONSTITUIÇÃO DE RESERVAS	98.979.893,00	49.592.406,00
Reservas Matemáticas	98.979.893,00	49.592.406,00
RESULTADO DO EXERCÍCIO	123.729.609,56	49.801.964,97
Superávit	123.729.609,56	49.801.964,97

Pedro Luiz Gama Coelho
Diretor Superintendente

Osvaldo Fossara Souza
Diretor Financeiro

Agostinho César Alves de Meneses
Diretor Administrativo e de Seguridade

BALANÇO PATRIMONIAL

ATIVO	31.12.87	31.12.86
DISPONÍVEL	10.207,86	3.909,93
Imediato	-	-
Caixa e Bancos	10.207,86	3.909,93
INVESTIMENTOS	2.238.389,34	87.367,43
Títulos Governamentais	1.116.047,67	400.000,00
Títulos e Valores Mobiliários	10.937.417,02	5.835.822,52
Títulos Vinculados a Rev. ou Vendas	6.887.021,06	455.957,81
Operações com Participantes	1.749.024,71	409.925,13
Operações com Patrocinadores	-	810.692,62
OUTROS REALIZÁVEIS	15.670.581,38	2.414.084,48
Previdenciária	14.870.835,33	1.387.278,95
Administrativas	808.746,07	27.705,53
PERMANENTES	168.687,82	43.652,84
Imobilização	-	-
Ativos e Passivos	117.326,75	28.329,66
Máquina e Equipamento	51.361,07	13.323,18
TOTAL DO ATIVO	78.747.989,22	9.352.578,33

Pedro Luiz Gama Coelho
Diretor Superintendente

Osvaldo Fossara Souza
Diretor Financeiro

Agostinho César Alves de Meneses
Diretor Administrativo e de Seguridade

BALANÇO PATRIMONIAL

PASSIVO	31.12.87	31.12.86
OUTRAS EXIGIBILIDADES	116.652,84	2.315,83
Administrativas	116.652,84	2.315,83
EXIGÍVEL ATUARIAL	78.631.336,38	9.350.262,50
Reservas Técnicas Matemáticas	78.631.336,38	9.350.262,50
TOTAL DO PASSIVO	78.747.989,22	9.352.578,33

Pedro Luiz Gama Coelho
Diretor Superintendente

Osvaldo Fossara Souza
Diretor Financeiro

Agostinho César Alves de Meneses
Diretor Administrativo e de Seguridade

DEMONSTRAÇÃO DO RESULTADO DO EXERCÍCIO

RECEITAS	31.12.87	31.12.86
PREVIDENCIAIS	18.108.066,70	8.955.355,05
Contribuição Inteira	-	2.439.978,00
Patrocinador	-	2.119.978,00
Contribuições e Juros	18.108.066,70	6.415.377,05
Patrocinador	29.307.238,69	5.008.578,05
Participantes Ativos	6.500.828,01	1.526.798,99
DE INVESTIMENTOS	10.570.439,39	600.959,36
Títulos Governamentais	6.321.424,75	-
Títulos e Valores Mobiliários	14.071.786,23	392.868,30
Títulos Vinculados a Revendas ou Vendas	7.573.514,27	175.900,47
Operações com Participantes	1.710.855,25	6.983,08
Operações com Patrocinador	892.859,54	25.208,11
ADMINISTRATIVAS	2.240.643,70	1.504,46
Correntes	1.168.068,75	1.159,55
Eventuais	99.572,95	34,91
REVERSÃO DAS RESERVAS	98.979.893,00	41.449,00
Reservas Matemáticas	98.979.893,00	41.449,00

Pedro Luiz Gama Coelho
Diretor Superintendente

Osvaldo Fossara Souza
Diretor Financeiro

Agostinho César Alves de Meneses
Diretor Administrativo e de Seguridade

(Nota Explicativa ... Continuação)

As reservas matemáticas são determinadas em bases atuariais e sob a responsabilidade do atuarial independente, contratado. Entidade e representantes ou compromissos existentes em 31 de dezembro para com os beneficiários e seus beneficiários.

3 - RESULTADO DO EXERCÍCIO

O Instituto apresentou no final do exercício de 1987 superávit no valor de R\$ 76.927.072,88 (Setenta e seis milhões, novecentos e vinte e sete mil, setenta e dois cruzados e oitenta e oito centavos), sendo utilizado totalmente para interligação das reservas Matemáticas e Constituídas.

Osvaldo Fossara Souza
Diretor Financeiro

Agostinho César Alves de Meneses
Diretor Administrativo e de Seguridade

sisprev

SCS-019/88

Rio de Janeiro 05 de fevereiro de 1988

INERGUS - Instituto ENERGEPE de Seguridade Social
Rua Itabaianinha, 65
Arcaju - Sergipe

Prezados Senhores:

- De acordo com a avaliação atuarial, relativa a formas que as reservas matemáticas totalizaram R\$ 51.604.960,00 (cinquenta e um milhões, seiscentos e quarenta e quatro mil, novecentos e sessenta e sete centavos), sendo R\$ 41.195.195,00 (quarenta e um milhões e novecentos e quinze mil e sessenta e cinco centavos) a cobertura dos riscos expirados.
- O balanço patrimonial relativo a mesma data, levantado pelo INERGUS, apresenta uma reserva matemática e constituída no valor de R\$ 12.973.623,33 (doze milhões, novecentos e setenta e três mil, seiscentos e vinte e três cruzados e sessenta e dois centavos), correspondendo a 14% das reservas matemáticas para a cobertura dos riscos não expirados.
- A empresa patrocinadora tinha uma dívida com o INERGUS, não recolhimento de suas contribuições estatutárias, devidamente contabilizada no balanço pela edição dos valores reais dos principais, sem a incidência de juros estatutários de 12 ao ano e taxa de manutenção (igual à variação da constante da dívida principal, juros e taxa de manutenção de 106,268,21 OTM, suficiente para inverter o quadro exigível atuarial, com o aparcionamento de uma reserva de contingência no valor aproximado de R\$ 10 milhões.
- A menos do fato exposto no parágrafo acima, é nosso parecer que o INERGUS encontra-se em uma situação equilibrada do ponto de vista financeiro-atuarial.

Atenciosamente

Osvaldo Fossara Souza
SISPREV CONSULTORIA E SISTEMAS

A. CAMPOS & CIA S/C - AUDITORES INDEPENDENTES

PARTE DO ATUARIAL

ACE
CONTABILIDADE DO INERGUS - INSTITUTO ENERGEPE DE SEGURIDADE SOCIAL

- Examinamos o balanço patrimonial de 31 de dezembro de 1987 e a respectiva demonstração do resultado, correspondentes ao exercício findo naquela data, os quais foram elaborados de acordo com as normas de contabilidade estatutárias e, consequentemente, incluem as provas nos registros contábeis e nos procedimentos de auditoria que julgamos necessários para a obtenção de conformidade com as normas estabelecidas pelo Ministério da Previdência e Assistência Social - MPAS, recomendadas para as entidades de previdência social. No que tange aos dados estatutários das reservas técnicas, os mesmos foram elaborados por empresa especializada, cuja metodologia está contabilizada também de acordo com as normas estatutárias, sob a observação contida no parágrafo 3º de parecer emitido na mesma, com a qual estamos de acordo.
- Interpretamos, examinamos e emitimos nosso parecer sobre os dados financeiros do exercício de 1986 (período de agosto a dezembro), os valores estão apresentados para fins de comparação.
- Em nossa opinião, as demonstrações estatutárias no primeiro período, sentar adequadamente a posição patrimonial e financeira do INSTITUTO ENERGEPE DE SEGURIDADE SOCIAL em 31 de dezembro de 1987, e das operações desse exercício, de conformidade com as participações, bem como os aspectos, aplicados de maneira uniforme em relação ao exercício anterior.

Arcaju, 08 de março de 1988

A. CAMPOS & CIA S/C AUDITORES INDEPENDENTES

C.A. Nº 97

ARCAJU - SÉRGIP

CONTADOR-C.R.-OAB 13

PARTE DO CONSELHO FISCAL

De acordo com o Conselho Fiscal do INSTITUTO ENERGEPE DE SEGURIDADE SOCIAL - INERGUS, as demonstrações de suas atividades legais e estatutárias, tendo em vista o balanço de 31 de dezembro de 1987 e a demonstração do resultado do exercício de 1987, foram elaboradas de acordo com as normas estatutárias e as normas estabelecidas pelo Ministério da Previdência e Assistência Social - MPAS, recomendadas para as entidades de previdência social. No que tange aos dados estatutários das reservas técnicas, os mesmos foram elaborados por empresa especializada, cuja metodologia está contabilizada também de acordo com as normas estatutárias, sob a observação contida no parágrafo 3º de parecer emitido na mesma, com a qual estamos de acordo.

Arcaju, 11 de março de 1988

Osvaldo Fossara Souza
Diretor Financeiro

Agostinho César Alves de Meneses
Diretor Administrativo e de Seguridade

ESTADO DE SERGIPE
DE DIREITO DA 1ª VARA
DA COMARCA DE ARACAJU

DE PRAÇA COM PRAZO
DIAS

DOUTOR JOSÉ ALVES NETO,
Direito Substituto da 1ª Vara
de Aracaju, Estado de Sergipe,
da Lei, etc.

SABER a todos quantos o
te EDITAL virem, que o
dos Auditórios deste
u quem suas vezes fizer, tra-
lico pregão de venda e arre-
o a quem mais der e maior
oferecer no dia 05 de abril
8, às 15:00 horas, no átrio
fício do Fórum Gumerindo
desta Comarca, do bem pen-
a PAULO OLIVEIRA AN-
E, na execução hipotecária
move BRADESCO CRÉDITO
LIÁRIO 4ª REGIÃO S/A., a
APARTAMENTO RESIDEN-
OB N° 304, PERTENCENTE
OCO "C", DA QUADRA
I (PARTE), COMPONENTE
PARQUE RESIDENCIAL
AZUL, SITUADO À AV.
NICA, ENTRE AS RUAS
"E" e "V", BAIRRO ATA-
VELHA, NESTA CAPITAL,

COMPOSTO DE: UMA SALA,
TRÊS QUARTOS, UMA COPA -CO-
ZINHA, UM SANITÁRIO DE SER-
VIÇO, UMA ÁREA DE SERVIÇO,
CIRCULAÇÃO INTERNA E UM
QUARTO PARA EMPREGADA,
COM ÁREA PRIVATIVA DE
100,50m² E COMUM DE 41,51 m².
PERFAZENDO UMA ÁREA TOTAL
DE 142,01m², pelo preço de Cz\$
22.308,78 (vinte e dois mil,
trezentos e seis cruzados e setenta e
oito centavos) sujeito a nova atua-
lização até o dia da praça e que
se encontra sob a guarda da exe-
quente, ficando por este meio
INTIMADO o executivo da praça
designada.

Salvo o ônus da hipoteca sobre
o imóvel a favor da exequente,
dos autos não consta nenhum
outro sobre o bem penhorado. E
para que chegue a notícia a todos
que os queiram arrematar, se pas-
sou o presente EDITAL que será
afixado e publicado na forma da
Lei. Dado e passado nesta cidade
de Aracaju, aos deztoito (18) dias
do mês de fevereiro de mil nove-
centos e oitenta e oito (1988).
Eu, assinatura ilegível, Escrivão
do Cartório do 15º Ofício, ratifio-
grafei e subscrevi.

DR. JOSÉ ALVES NETO
Juiz de Direito

Veronesi reafirma transmissão da AIDS, através dos insetos

SÃO PAULO, (EBN) - Em
aproximadamente 40% dos ban-
cos de sangue em todo o País
os testes realizados no mate-
rial coletado detectam apenas a
presença do vírus "HIV-1" e
não o "HIV-2", o que repre-
senta um alto risco de os pacien-
tes de transfusões contraírem
"AIDS". A denúncia foi feita
pelo presidente da Sociedade
Brasileira de Infectologia, pro-
fessor Ricardo Veronesi, durante
o lançamento do programa do
Congresso Internacional de Doen-
ças Infecciosas que será reali-
zado entre 17 e 21 de abril,
No Rio de Janeiro.

"Este problema será discu-
tido com ênfase", destacou o
professor, que denunciou em
agosto do ano passado a presen-
ça no Brasil do "HIV-2" e do
"HIV-3", resultado das muta-
ções do "HIV-1". Ele explicou
que somente os exames de san-
gue mais complexos conseguem
detectar a presença de antíge-
nos no líquido. Os testes comu-
mente em uso indicam ape-
nas o anti-corpos.

Veronesi disse ainda que o
vírus "HIV-2", ao contrário do
"HIV-1", sobrevive alguns

dias em insetos o que leva à
conclusão de que ele pode ser
transmitido por moscas. "Isto"
já ocorre no campo, com a
infecção de cavalos, e um vírus
altamente patogênico", acres-
centou o especialista, que cal-
cula em cerca de um milhão o
número de brasileiros infecta-
dos com "AIDS" e mais de três
mil os doentes, ou seja, os que
tiveram a doença manifestada.

O professor Francis Waldvo-
quel, presidente da Sociedade
Internacional de Infectologia e
consultor da Organização Mun-
dial da Saúde, que também par-
ticipou da entrevista coletiva,
afirmou que o Brasil foi escolhi-
do para sediar o congresso de-
vido à alta incidência de doen-
ças infecto-contagiosas, regi-
strada nos últimos anos, como
malária, tuberculose, esquistoso-
somoze, sarampo, chagas, han-
seniase, lepra e dengue.

Durante o encontro, com a
participação de mais de 2 mil
médicos de 87 países, serão
atualizados os números sobre a
ocorrência destas doenças. Na
oportunidade, deverão ser apre-
sentadas as mais modernas
técnicas para o tratamento e
combate destes problemas de
saúde pública.

ESTADO DE SERGIPE
PODER JUDICIÁRIO
JUÍZO DE DIREITO DA COMARCA
DE SÃO CRISTÓVÃO-SE

CARTÓRIO DO 2º OFÍCIO

EDITAL DE PRAÇA E INTIMAÇÃO
COM PRAZO DE 10 DIAS

O DOUTOR VALMIR TELES NAS-
CIMENTO, Juiz de Direito da Co-
marca de São Cristóvão, Estado de
Sergipe, na forma da lei, etc.

FAZ SABER a todos quantos o
presente EDITAL virem, que o Por-
teiro dos Auditórios deste Juízo ou
quem suas vezes fizer, trará público
pregão de venda e arrematação a
quem mais der e maior lance ofere-
cer no dia 13 de abril de 1988, às
9:00 horas, no Fórum local, do bem
penhorado a LUIZ CARLOS BAR-
RETO GOES e sua mulher MARIA
CONCEIÇÃO LISBOA GOES, na
execução Hipotecária que lhe move
BRADESCO CRÉDITO IMOBILIA-
RIO 4ª REGIÃO S/A., a saber:
UMA CASA RESIDENCIAL, SOB
O N° 05, LOTE 05, SITUADA NO
CONDOMÍNIO HABITACIONAL
MORADA DO COUNTRY II, COM-
POSTA DE TERRAÇO, SALA, 03
QUARTOS SOCIAIS, WC, BANHEI-
RO, COZINHA E PÁTIO DE SERVI-

ÇO, CORRESPONDENTE A UMA
FRAÇÃO IDEAL DE TERRENO DE
1/27 AVOS, COM UMA ÁREA
GLOBAL DE CONSTRUÇÃO DE
97,60m², CADA LOTE DE TERRE-
NO MEDINDO 20 METROS DE
FRENTE POR 50 METROS DE
AMBOS LADOS, PERFAZENDO
UMA ÁREA DE TERRENO PRIVA-
TIVO DE 1.000m², PELO PREÇO
DE Cz\$ 92.159,03 (Noventa e dois
mil, cento e cinquenta e nove
cruzados e três centavos), sujeito
a nova atualização até o dia da
praça e que se encontra sob a guar-
da do exequente, ficando por este
meio INTIMADOS os executados
LUIZ CARLOS BARRETO GOES e
sua mulher MARIA CONCEIÇÃO
LISBOA GOES, por se encontra-
rem em lugar incerto e não sabido.
Salvo o ônus da hipoteca sobre o bem
penhorado. E para que chegue a
notícia a todos que os queiram arre-
matar, se passou o presente edital
que será afixado e publicado na for-
ma da lei. Cidade de São Cristó-
vão, aos nove (09) dias do mês
de março de mil novecentos e oitan-
ta e oito (1988). Eu, Denise César
Prado Almeida, escrivã do Cartório
do 2º Ofício de Justiça, que datifio-
grafei e subscrevi.

DR. VALMIR TELES NASCIMENTO
Juiz de Direito



**BANCO DO NORDESTE
DO BRASIL S.A.**

**COMISSÃO DE LICITAÇÕES
AVISO DE CONCORRÊNCIA
EDITAL N° 88/028**

O Banco do Nordeste do Brasil S.A. torna público que está recebendo até o dia 20/04/88, às 15 horas, propostas para alienação dos bens não de uso próprio relacionados a seguir, observadas as disposições do Decreto-Lei n.º 2.300, de 21.11.86:

I) ESTADO DO MARANHÃO

- Imóvel rural Serrinha (205,00ha), Município de Presidente Dutra (MA).
- Imóvel rural Fazenda Terra Nova (500,00 ha), Município de Grajaú (MA).
- Lotes no Loteamento Village Araçagi (total 10.280,00 m²), Município de Paço Lumior (MA).
- Imóveis industriais (1.340,00 m²), terreno (4.200,00 m²), inclusive máquinas para extração de óleos vegetais, Timon (MA).
- Imóveis industriais (4.500,00 m²), terreno (118,73 ha), Distrito de Santa Bárbara, São Luís (MA).
- Terreno (4.000,00 m²), 2º Distrito, Bacabal (MA).

II) ESTADO DO PIAUÍ

- Imóveis rurais Santiago (368,64 ha), Carimã (591,44 ha) e Jatobá D'Água (368,08 ha), Município de José de Freitas (PI).
- Imóvel rural Juá da Fazenda Conceição (20,36 ha), Município de São Raimundo Nonato (PI).
- Lote urbano (1.357,30 m²) com casa (59,00 m²), José de Freitas (PI).
- Casas residenciais (245,00 e 256,00 m²), José de Freitas (PI).
- Galpão garagem (140,00 m²), José de Freitas (PI).

III) ESTADO DO CEARÁ

- Instalações industriais (10.000 m²), terreno (32.000 m²), Distrito Industrial do Ceará, Maracanaú (CE).
- Terreno urbano (8.798,68 m²), Barra do Ceará, Fortaleza (CE).

IV) ESTADO DO RIO GRANDE DO NORTE

- Imóvel rural Várzea de Cima/Rio Novo (30,20 ha), Município de Felipe Guerra (RN).
- Imóvel urbano Volta da Morfina (113.800,00 m²), Mossoró (RN).

V) ESTADO DA PARAÍBA

- Prédio residencial urbano (830,00 m²), terreno (1.362,50 m²), Campina Grande (PB).

VI) ESTADO DE PERNAMBUCO

- Imóvel rural Caxixola (32,40 ha), Município de Serra Talhada (PE).
- Imóvel rural Lagoa Grande (60,00 ha), Município de Afrânio (PE).

VII) ESTADO DE ALAGOAS

- Imóvel rural Raspador (31,00 ha), Município de Santana do Ipanema (AL).
- 02 armazéns (área total construída 900,00 m²), Arapiraca (AL).
- Lotes urbanos (127,05 e 240,00 m²), Arapiraca (AL).
- Lotes urbanos (total 2.875,00 m²), Santana do Ipanema (AL).
- Lotes no loteamento Jardim das Acácias (total 2.139,00 m²), Bairro do Farol Maceló (AL). Venda por lotes ou total.
- Prédio comercial (177,51 m²), Ilha das Flores (SE). Agência de apoio Penedo (AL).

VIII) ESTADO DE SERGIPE

- Prédio comercial (215,00 m²), Canhoba (SE). Ag. de apoio Propriá (SE).

IX) ESTADO DA BAHIA

- Imóvel rural Gualter (170,00 ha), Município de Santa Brígida (BA).
- Imóvel rural Fazenda Bom Jardim (400,00 ha), Município de Casa Nova (BA).
- Lote no Loteamento Parque Coveima (250,00 m²), Vitória da Conquista (BA).
- Lotes no Loteamento Jardim de Itacimirim, Barra do Pojuca, Camaçari (BA).
- Lotes no Loteamento Recanto de Itacimirim, Barra do Pojuca, Camaçari (BA).
- Prédio residencial, Jequié (BA).
- Prédio residência/comércio (1.587,00 m²), Vitória da Conquista (BA).
- Casa com dois pavimentos (160,00 m²), Sub-Distrito de Santo Antônio, Salvador (BA).
- Apartamento, Sub-Distrito de Vitória, Salvador (BA).
- Prédio (111,94 m²), Salvador (BA).

X) ESTADO DE MINAS GERAIS

- Imóveis rurais Cochá, Gibão ou Fleixeira I e II (60,00 e 184,00 ha), Município de Januária (MG).

XI) ESTADO DO ESPÍRITO SANTO

- Terreno urbano (13.298,00 m²), Bairro de Laranjeiras, Praia de Jacareipe, Distrito de Nova Almeida, Município de Serra (ES).

As propostas serão abertas pela Comissão de Licitações do BNB, no Departamento e Patrimônio (DEPAT), Centro Administrativo Presidente Getúlio Vargas, Av. Paranjana, 5700, Assaré, Fortaleza (CE), na data e hora acima estipuladas.

O Banco examinará, com prioridade, as propostas de compra À VISTA, podendo examinar, ao seu exclusivo critério, propostas de compra A PRAZO, com pagamento em até 5 (cinco) anos sem carência, entrada mínima de 20% (vinte por cento) e com encargos financeiros de mercado.

O texto integral do Edital e outras informações poderão ser obtidos no DEPAT telefone (085) 225-6555, ramal 2322, ou nas Agências do Banco das capitais dos Estados e das dos Municípios onde se situam os imóveis.

AVISO

INSTITUTO DE PREVIDÊNCIA DO ESTADO DE SERGIPE-IPES

**EDITAL N° 04/88
TOMADA DE PREÇOS N° 04/88**

OBJETIVO: Aquisição de materiais Cirúrgicos, Odontológicos e Filmes Radiográficos, para uso das Unidades de Saúde da Capital e Interior, Área Médica.

LOCAL: Rua Campos, 177 - 2ª Pavimento, sala do Departamento Administrativo.

DIA: 12 de Abril de 1988

HORÁRIO: 9:00 horas

INFORMAÇÕES: O EDITAL em seu total teor acha-se à disposição dos interessados no endereço acima podendo ser procurado nos dias úteis das 08:00 às 12:00 horas, e será regido pela Lei Estadual 2659 de 12 de janeiro de 1988.

Aracaju, 15 de março de 1988

PRESIDENTE
MARIA DA CONCEIÇÃO LOBÃO SANTOS

SECRETÁRIA
AGNIS EVANS DA HORA RÊGO MILES

MEMBROS
MANOEL NUNES BARRETO
MARIA DULCE ALMEIDA DE ANDRADE LIMA
RUY MOREIRA PRATA
JORGE HENRIQUE CESAR SOUZA
WOLNEY MACIEL DE CARVALHO FILHO

DR. LAURO BRITO PORTO
MÉDICO

Doenças dos Olhos, Nariz, Gargantas e Ovidos

Edifício Aliança 3º andar — Tel.: 222-5844 - Aracaju-Sergipe

BEL. FERNANDO MENDONÇA,
Oficial do Registro Civil da III ZONA DE ARACAJU, CAPITAL DO ESTADO DE SERGIPE.

Faz saber que pretendem se casar: GILVAN PEREIRA DA SILVA com 24 anos de idade, solteiro de profis- são industrial natural do Termô de Aracaju, do Estado de Sergipe residente atualmente nesta cidade, a rua José Ludovice, 67, filho de José Augusto da Silva e de D. Maria José Pereira da Silva e D. ROSELI SILVA DE JESUS com 26 anos de idade solteira de profissão professora natural do termo de Aracaju, do Estado de Sergipe residente atualmente nesta cidade, a rua Belém, 119, filha de Rosalvo Alves de Jesus, e de D. Helena Silva de Jesus.

Apresentaram os documentos exigidos pelo art. 180 do Código Civil.

Se alguém souber de algum impedimento, oponha-o na forma da lei.

Aracaju, 16 de março de 1988

O Oficial do Registro Civil
Maria Belafde Alves, subst.

NOTA DE FALECIMENTO
MARIA DOS SANTOS (CARMINHA)

Familiares de MARIA DOS SANTOS (CARMINHA) comunicam o seu falecimento ocorrido ontem, e convidam parentes a amigos para o seu sepultamento que será realizado hoje dia 17 de março, às 9 horas, saindo o féretro de sua residência à Rua Ribeirópolis, nº 661 c/26, para o Cemitério São João Batista, ao tempo em que agradece a este ato de fé e piedade cristã.

UNIVERSIDADE FEDERAL DE SERGIPE

REITORES DAS UNIVERSIDADES BRASILEIRAS DIVULGAM NOTA

O professor Clodoaldo de Alencar Filho, Reitor em exercício da Universidade Federal de Sergipe, juntamente com os Reitores das Universidades Brasileiras participou em Florianópolis da 46ª Reunião do CRUB - Conselho de Reitores das Universidades Brasileiras. No final do encontro, eles divulgaram a seguinte nota:

- A Universidade, apesar de todos os impecilhos, vem cumprindo seu papel com coerência e competência como nenhuma outra instituição brasileira, pública ou privada. Graças a ela, o Brasil dispõe hoje de uma massa crítica de profissionais e de conhecimentos que permite construir um novo País, quando as forças políticas conseguirem resolver o impasse em que estão.
- Apesar disto, uma rigorosa campanha vem sendo realizada contra a Universidade Pública através de informações falsas, fruto do desconhecimento ou do deliberado desejo de destruir o patrimônio universitário criado graças a um grande esforço nacional.
- Em nome de um pretense equilíbrio orçamentário, Decretos genéricos proíbem a contratação de professores, pesquisadores e funcionários, inclusive pessoal de hospital, ameaçando a geração dos profissionais e do conhecimento de que o País tanto carece. Os Reitores fazem público que têm claro os seus compromissos históricos com a construção de universidades modernas, comprometidas com o futuro do País e que, portanto, não podem estagnar. Com isto em vista, analisaram cuidadosamente as implicações dos últimos Decretos e concluíram que sua aplicação às Universidades prejudicará seriamente, podendo até mesmo inviabilizar, o funcionamento de vários programas fundamentais ao desenvolvimento nacional.
- Manifestam também um apelo à comunidade interna - professores, funcionários e alunos - no sentido de entender a gravidade do momento, para que não se deixe envolver pelo desânimo. Pelo contrário, é o momento de redobrar os esforços e defesa da Universidade Pública. Nunca foi tão importante demonstrar à sociedade brasileira o quanto a Universidade está unida, viva e produzindo na construção de uma Nação Livre, Soberana e Democrática, política e socialmente.
- Diante disto, os Reitores das Universidades Federais, reunidos na 46ª Reunião do CRUB, desejam manifestar um alerta a toda a sociedade brasileira, diante do grave risco que pesará sobre o futuro do País, se a Universidade for impedida de cumprir sua função.

No atual momento, cabe à Universidade Pública um papel preponderante, que só ela terá liberdade e condições para cumprir, visando a construção de uma sociedade democrática.

Clodoaldo de Alencar Filho

Cairam os invictos. Sergipe no Batistão, Itabaiana no P. Médici

Copa Banese de Motocross

Foi realizada, na manhã do último domingo, no Parque da Cidade José Rollemberg Leite, a I COPA BANESE DE BICICROSS ainda como parte dos festejos comemorativos do 25º aniversário do Banco do Estado de Sergipe.

Durante a competição, que reuniu cento e cinquenta ciclistas, distribuídos nas categorias mirim, júnior jovem e senior, foram realizadas cinquenta e quatro provas e em cada percurso houve lances sensacionais, principalmente quando os atletas tentavam a ultrapassagem dos obstáculos. Foram vários os momentos em que os participantes do torneio receberam calorosos aplausos do grande público presente ao evento.

RESULTADO FINAL

Categoria Mirim - 09 a 11 anos

1º Luciano Silva Ferreira (Campeão)
2º Francisco Carlos Ferreira (Vice-Campeão)

Categoria Júnior - 12 a 14 anos

1º Johnny Richard Andrade (Campeão)
2º Raimundo Luiz (Vice-Campeão)

Categoria Jovem - 15 a 17 anos

1º Wanderson Muniz Barreto (Campeão)
2º José Bahia (Vice-Campeão)

Categoria Senior - 18 anos acima

1º Luiz Marcos (Campeão)
2º Adailton Alves (Vice-Campeão)

Geraldo acerta rescisão de contrato com o Dragão



Marquinhos mantido titular no Conflança.

Desde ontem que o zagueiro Geraldo não pertence mais ao Conflança. Não houve condições para ele continuar na equipe e o ambiente entre o jogador e os torcedores não era o melhor possível. Geraldo segue esta manhã para Curitiba, onde deverá ingressar no Toledo do Paraná. A informação foi prestada pelo presidente Fernando França, que afirmou ter sido uma rescisão amigável e o Conflança pagou tudo que o jogador tinha direito, inclusive lhe cedendo a passagem aérea.

Para Fernando França, o atleta não se adaptou ao time proletário. "A torcida não aceitou a presença do zagueiro e nos dois jogos que participou se salu-

multo mal. Tivemos que acalçar o pedido da torcida". Os dirigentes proletários não pensam em contratação para substituir Geraldo e o jovem Biju será o titular, pois tem se saído bem nos dois jogos. Existe ainda o juvenil Nivaldo, que deverá ter oportunidades.

UNIAO

Os dirigentes proletários apesar de estar se entendendo muito bem com o elenco, não está gostando dos resultados. Na próxima sexta-feira a diretoria vai se reunir com os jogadores e comissão técnica, para saber os motivos dos fracos resultados. Para o presidente

Fernando França, o time está muito inconstante e tem que ser encontrada uma solução para que o time tenha a tranquilidade necessária para chegar aos resultados.

Ontem o treinador Cacau comandou coletivo pela manhã no Adolfo Rollemberg. O time treinou muito bem e a prova disso foi a goleada dos titulares sobre os reservas por 6x1. Cacau não conta com nenhum problema para a partida de domingo contra o Vasco e já definiu que o time terá Wellington no gol. Marquinhos também será mantido na extrema esquerda. É a oportunidade dada aos jovens atletas do Conflança.

Resultados surpreendentes, apresentou a rodada de ontem do campeonato sergipano. No Batistão, o Sergipe perdeu de 1 x 0, para o CSM, perdendo também a invencibilidade. Em Itabaiana, o time serrano, depois de estar vencendo por 1 x 0, perdeu para o Olímpico por 2 x 1. O Itabaiana, além de perder a invencibilidade na competição, proporcionou ao Olímpico marcar a primeira vitória e os seus primeiros gols no campeonato. Os dois resultados serviram para motivar ainda mais a competição, pois matematicamente todas as equipes, fora o Olímpico, ainda reúnem condições de chegar entre os quatro finalistas do turno, com direito a participar do quadrangular.

No Batistão, o Sergipe apesar de jogar bem, imprensar o CSM no seu campo de defesa, não teve condições de chegar ao gol de Fernando. Edmilson armou um esquema forte na defesa e com muita disposição e até certa violência, os comandados de Edmilson conseguiram barrar as investidas do Sergipe. É verdade que o time rubro, pecou em tentar o gol, através de chuveirinho, com jogadas sem nenhuma criatividade. O CSM ainda desperdiçou uma penalidade máxima aos 29' do segundo tempo. Nael cobrou no canto, porém, Carlos praticou uma boa defesa.

O GOL DA VITÓRIA

O único gol da partida marcado pelo CSM foi de autoria de Tuica aos 3' do primeiro tempo. As equipes ainda se arrumavam dentro do campo. O Sergipe tocava a bola e o CSM partiu para o ataque. Nael investiu pela esquerda, driblou Agnaldo e cruzou, na medida para Tuica tocar, deslocando o goleiro Carlos. O gol descontrolou o time

do Sergipe, que mostrou o empate no jogo. Nos contra-ataques sempre perigosos.

Na fase final, Edmilson no lugar de David no lugar de David nas extremas estava "retranca" do CSM. Cícero, Baianinho, Nilson a coisa toda Deusa forma, o CSM bem na defesa, conseguiu a vitória até o fim. Vitória, por sinal, foi Edil Batista foi com um fraco trabalho técnico e na defesa deixou os atletas serem da violência e retardando o andamento. A renda somou com 2.236 pagantes. O jogo contou com: Fernando, Miro e Augusto Guiga e Boca; Tuica randinha e Nael (expulso por jogar com o Cícero). O Sergipe contou com: Valmir, Denilson e Paulo, Paulinho e Baniro (David), Gilvan e Carlos.

VITÓRIA DO

Mas o resultado mesmo, foi a vitória contra o Itabaiana, Médici. O Itabaiana aos 34' do primeiro tempo de Angioletta. Na fase Haroldo diminuiu e o muito de produção. O bém do segundo tempo chegou ao gol da vitória de Haroldo. Tuica x o Itabaiana deu uma vez que valeu o CSM, domingo com o CSM muito

Sergipe empresta Rivaldo ao Flu-Ba.

Dirigentes do Fluminense de Feira de Santana estiveram ontem em Aracaju e acertaram com os dirigentes do Sergipe, o empréstimo durante quatro meses do lateral esquerdo Rivaldo. O jogador estava em litígio com o time rubro e seu empréstimo foi a melhor saída. Rivaldo seguiu ontem mesmo para Feira de Santana e tem seu passe estipulado para o final do empréstimo. Entre luvas e ordenados Rivaldo receberá mensalmente Cz\$ 50 mil.

Por outro lado, ontem também foi acertado o empréstimo do centro avante Celso Mendes. Celso foi chamado a Aracaju, para acertar com o Fluminense. O intermediário na negociação foi o dirigente rubro Paulo Germano, muito amigo dos dirigentes do Flu de Feira. Pelo período de quatro meses, Celso Mendes receberá Cz\$ 70 mil, fora o aluguel do passe do atleta, cujo valor não foi revelado. As negociações aconteceram no dia de ontem e a noite, tanto Celso Mendes, como Rivaldo seguiram para Feira de Santana.

JOÃOZINHO

A investida do Fluminense agora é contra o extrema esquerda Joãozinho, que está em Aracaju, dirigindo a sua "escolinha" de futebol, juntamente com Luis Carlos. Ontem, Joãozinho foi localizado pelos dirigentes do Flu com quem conversou. Foi feita uma excelente proposta ao extrema esquerda, que de imediato não se pronunciou, ficando de estudá-la e dar uma resposta ainda esta semana.

A proposta feita a Joãozinho é de certa forma muito boa. Pelo período de quatro meses, duração do certame balano, Joãozinho receberá Cz\$ 100 mil, entre luvas e ordenados. Até o final da semana o atleta deverá se definir, isso porque ele hoje tem outras atividades e está totalmente voltado para a sua escolinha de futebol. Já se encontra em Feira de Santana, o centro avante Idalmir parte da negociação do lateral Araújo, hoje pertencente ao Conflança.

Marcelo procura acertar o Vasco

O treinador Marcelo Bezerra comandou ontem o primeiro treino coletivo do Vasco. Tendo assumido o comando técnico da equipe na terça-feira, o treinador pretende fazer uma avaliação individual do elenco para saber com quem poderá contar para a partida de domingo contra o Sergipe. Marcelo considera esse jogo contra o Sergipe como uma partida muito difícil, mas espera que o seu time venha a conseguir a reabilitação.

O Vasco está na iminência de não poder contar com três grandes jogadores. Valença expulso domingo, terá que cumprir o jogo automático. Jorge e Careca serão julgados hoje pelo TJD. Após conhecer o resultado do julgamento desta noite, é que Marcelo vai procurar definir a equipe. Ele afirmou que vai enfrentar o jogo de domingo como mais um dos grandes desafios da sua carreira profissional.

C R Brasil joga sábado em Boqui

Numa brilhante promoção da Federação Sergipana de Futebol de Salão, teremos no próximo sábado à noite, na cidade de Boquim, uma partida Interestadual, envolvendo os quintetos da Associação Atlética de Sergipe e Clube de Regatas Brasil da cidade de Macalé (AL).

O representante alagoano, por sinal, vindo de bons resultados, tem participação confirmada na XV Taça Brasil de Clube a ser realizada no período de 5 a 9 de abril, na cidade de Natal (RN). Já o time atleticano, que recentemente conquistou o 1º Torneio

Cidade de Aracaju vilégio de ser do saloniismo ser

PRELIM

Na preliminar CRB de Macalé formações do Aracaju e Seleção Boquim. num jogo despertou um jogo por parte do terra da laranja, entre late e Sergipe será uma das partidas de noite saloniismo tecerá neste sábado Ginásio do SESI.

ESTADO DE SERGIPE
PODER JUDICIÁRIO
JUIZ DE DIREITO DA COMARCA DE SÃO CRISTÓVÃO-SE
CARTÓRIO DO 2º OFÍCIO

EDITAL DE PRAÇA E INTIMAÇÃO COM PRAZO DE 10 DIAS

O DOUTOR VALMIR TELES NASCIMENTO, Juiz de Direito da Comarca de São Cristóvão, Estado de Sergipe, na forma da Lei, etc.

FAZ SABER a todos quantos o presente EDITAL virem que o Porteiro dos Auditórios deste Juízo ou quem suas vezes fizer, trará público pregão de venda e arrematação a quem mais der e maior lance oferecer no dia 13 de abril de 1988, às 10:30 horas, no Fórum local, do bem penhorado à AFRODÍSIO TELES BARRETO, na execução hipotecária que lhe move BRADESCO CRÉDITO IMOBILIÁRIO 4ª REGIÃO S/A., a saber: UMA CASA RESIDENCIAL SOB N° 10, LOTE 10, SITUADA NO CONDOMÍNIO HABITACIONAL MORADA DO COUNTRY II, COMPOSTA DE: TERRAÇO, SALA, 03 QUARTOS SOCIAIS, WC, BANHEIRO, COZINHA E PATIO DE SERVIÇO, CORRESPONDENTE A UMA FRAÇÃO IDEAL DE TERRENO DE 1/27 AVOS, COM UMA ÁREA GLOBAL DE CONSTRUÇÃO DE 97,60 m2, COM CADA LOTE DE TERRENO MEDINDO 20,00 METROS DE FRENTE A FUNDOS, PERFAZENDO UMA ÁREA DE TERRENO PRIVATIVA DE 1.000m2, pelo preço de Cz\$ 110.875,53 (Cento e dez mil, oitocentos e setenta e cinco cruzados e cinquenta e três centavos), sujeiro a nova atualização até o dia da praça e que se encontra sob a guarda do exequente, ficando por este meio INTIMADO o executado AFRODÍSIO TELES BARRETO, por se encontrar em lugar incerto e não sabido. Salvo o ônus da hipoteca sobre o bem penhorado. E para que chegue a notícia a todos que se queiram arrematar, se passou o presente edital que será afixado e publicado na forma da lei. Cidade de São Cristóvão, aos nove (09) dias do mês de março de mil novecentos e oitenta e oito (1988). Eu, Denise Cesar Prado Almeida, escrivã do Cartório do 2º Ofício de Justiça, que datilografei e subscrevo.

DR. VALMIR TELES NASCIMENTO
Juiz de Direito

ESTADO DE SERGIPE
PODER JUDICIÁRIO
JUIZ DE DIREITO DA COMARCA DE SÃO CRISTÓVÃO-SE
CARTÓRIO DO 2º OFÍCIO

EDITAL DE PRAÇA E INTIMAÇÃO COM PRAZO DE 10 DIAS

O DOUTOR VALMIR TELES NASCIMENTO, Juiz de Direito da Comarca de São Cristóvão, Estado de Sergipe, na forma da Lei, etc.

FAZ SABER a todos quantos o presente EDITAL virem que o Porteiro dos Auditórios deste Juízo ou quem suas vezes fizer, trará público pregão de venda e arrematação a quem mais der e maior lance oferecer no dia 13 de abril de 1988, às 19:00 horas, no Fórum local, do bem penhorado à IOLANDA MARIA ROMERO COSTA PINTO, na execução Hipotecária que lhe move BRADESCO CRÉDITO IMOBILIÁRIO 4ª REGIÃO S/A., a saber: UMA CASA RESIDENCIAL SITUADA À RUA SEM DENOMINAÇÃO SOB N° 26, LOTE 26, CONDOMÍNIO MORADAS DO COUNTRY II, EM SÃO CRISTÓVÃO-SE, COM

POSTA DE VARAN QUARTOS, COZINHA HEIRO E UMA ÁRE CO. EDIFICADA TERRENO PRÓPRIO ÁREA CONSTR 75m2 E ÁREA 10 m2, pelo preço de (Cento e setenta e centos e oitenta e sessenta e sete mil a nova atualização praça e que se encontra do exequente, pelo meio INTIMADOS IOLANDA MARIA ROMERO COSTA PINTO, por em lugar incerto e não sabido. Salvo o ônus da hipoteca penhorado. E para que chegue a notícia a todos que se queiram arrematar, se passou o presente edital que será afixado e publicado na forma da lei. Cidade de São Cristóvão, aos nove (09) dias do mês de março de mil novecentos e oitenta e oito (1988). Eu, Denise Cesar Prado Almeida, escrivã do Cartório do 2º Ofício de Justiça, que datilografei e subscrevo.

DR. VALMIR TELES NASCIMENTO
Juiz de Direito

NÓSSO NEGÓCIO É VENDER
VENDER IMÓVEIS - FONE 224-7246

ALUGA-SE
Conj. Jessé Pinto Freire
Rua Coronel Stanley Silveira

CASAS A VENDA
Conj. Eduardo Gomes
Pai André
Rua Siriri - Centro

ÁREAS:
Na Contorno Norte - 1.030 m2
Próximo a Posto Fiscal - Aracaju - 7.000 m2
Na BR próximo ao posto Rod. Federal 2.000 m2

TERRENOS:
Parque dos Coqueiros 2 lotes 01-12X27 e outro 16 X 24
Jardim Baiano
Praia do Refúgio 45X30
Lot. Diana Atalaia Velha 10X30
LOT. Varzea Grande 40X30

Lot. Pinheiro 10X30
Lot. Jardim Guajará 10X30

Museu Rosa Faria comemora seus vinte anos de fundação



Museu de Arte e História "Rosa Faria".



A museóloga Rosa Faria fala sobre o Brasão da cidade de Aracaju.

Embora seja reconhecido de modo amplo, o Museu Rosa Faria enfrenta dificuldades para viver, pois não recebe uma ajuda de qualquer natureza pública, cujos seus administradores apenas se preparam para conceder diplomas e almas a sua fundadora. Mas, apesar das dificuldades, o Museu Rosa Faria, passa por um sério problema. A falta de espaço físico, pois, como a vinte anos de fundação, continua funcionando na residência de sua fundadora, exposto a todos os perigos, roubos ou qualquer acidente por caso.

Embora seja reconhecido de modo amplo, o Museu Rosa Faria enfrenta dificuldades para viver, pois não recebe uma ajuda de qualquer natureza pública, cujos seus administradores apenas se preparam para conceder diplomas e almas a sua fundadora. Mas, apesar das dificuldades, o Museu Rosa Faria, passa por um sério problema. A falta de espaço físico, pois, como a vinte anos de fundação, continua funcionando na residência de sua fundadora, exposto a todos os perigos, roubos ou qualquer acidente por caso.

Fundado a 17 de março de 1968, pela professora e historiadora Rosa Faria, localizado na praça Olímpio Campos, centro de Aracaju, o Museu de Arte e História "Rosa Faria", faz aniversário hoje, justamente na data em que Aracaju comemora seus 133 anos de fundação, e o museu seus 20 anos de atividades.

Pessoa simples, de formação religiosa, dedicada aos estudos da história de Sergipe, a fundadora e mantenedora do museu, a professora Rosa Faria, conta, hoje, com 70 anos de idade, com uma lucidez que somente os seus trabalhos podem comprovar, pois dedica 24 horas por dia às suas atividades artísticas, e ao museu. A menina dos seus olhos.

Quando Rosa Faria, lamenta sempre, as dificuldades que, dos mais de 403 ser expostas aos milharistas que visitam o museu anualmente. Por ali já passaram, dentre as figuras ilustres nacionais, o escritor Jorge Amado, o Barão de Holanda, Avelar Brandão Vilela e que, levaram consigo, o nome de uma artista sergipana, que dedica-se em registrar a história do seu Estado, e hoje, vive em função do museu, dividindo seus afazeres entre a casa à confecção das obras de arte e ao atendimento público, pois além de expor e explicar, fornece explicações sobre os fatos retratados.

O Museu de Arte e História "Rosa Faria", reconhecido de utilidade pública Estadual, pelo decreto 1.790 de 04 de agosto de 1973, e de Utilidade Pública Municipal pelo decreto 312 de 13 de julho de 1973, tem sua sede na própria residência de sua fundadora, aberto ao público de domingo a domingo, durante todo o dia, inclusive à noite.

Contando com um acervo com mais de 600 peças de artes, dentre essas 403 expostas ao público permanentemente, as peças são confeccionadas em painéis, pratos de louça, azulejos, telas, além de vitrificação de barro, vidro e outros. O material utilizado vai da louça, azulejo até ouro, retratando exclusivamente a história do Brasil e de Sergipe, com a participação dos nossos vultos históricos. E em se tratando da história de Sergipe, a historiadora Rosa Faria retrata o nosso Estado, desde a divisão do solo, através das capitães hereditárias, até os dias atuais.

Ao comemorar os 20 anos de fundação do Museu que leva o seu nome, Rosa Faria reafirma todos os anos o seu trabalho de historiadora, ao comemorar também a Mudança da capital de São Cristóvão para Aracaju. Solenidade que acontece todos os anos, a partir das 8 horas da manhã, em frente ao museu, com a participação de autoridades civis e militares, estudantes e o público em geral. As 08 horas, serão hasteadas as bandeiras do Brasil e de Sergipe, o canto do hino nacional com a

participação da Banda da Polícia Militar de Sergipe. Uma festa que anualmente deixa a fundadora do museu entusiasmada, ao ver que seu trabalho artístico, tem como essência, o amor ao civismo.

Reportagem: ELITO VASCONCELOS
FOTOS: LUIZ CARLOS MOREIRA



Dentre as 600 peças existentes no Museu está o retrato do ex-presidente Tancredo Neves.

VULTOS HISTÓRICOS
Ao retratar a história de Sergipe, Rosa Faria realiza um trabalho especial, reproduzindo em pratos de louça, os vultos de nossa história, que vai desde o fundador de Aracaju, Inácio Joaquim Barbosa, todos os Governadores de Sergipe, intelectuais, políticos e figuras de destaque, como ela mesma fez questão de exibir o retrato do fundador da GAZETA DE SERGIPE, jornalista Orlando Dantas.

Ali, não são somente as figuras que são perpetuadas no tempo, destacam-se também a antiga Aracaju, com seus sobrados, igrejas, ruas e praças, além de documentos transcritos cuidadosamente para os azulejos e pratos decorados. E a arte do fazer ligada a arte do registrar, que fazem a história de um povo - conforme explicações de Rosa Faria.

E como ela mesma diz: "Somente o gosto pela história e o amor às artes, podem sustentar o trabalho de registrar os fatos e os vultos no tempo". Mas não é só de história, arte e beleza que o Museu Rosa Faria sobrevive. Por traz de todas aquelas telas, quadros e louças, há também uma triste história, que aos vinte anos, não mudou o quadro da realidade do tempo.

TELEVISÃO

RTA CANAL 2

- 06:15 H- Padrão a cores
- 06:30 H- RTA bom dia
- 07:30 H- Desenhos animados
- 07:50 H- Telecurso 1º grau
- 08:05 H- Telecurso 2º grau
- 08:20 H- TVE escola
- 08:50 H- Sítio do pica pau amarelo
- 09:20 H- Canta conto
- 09:50 H- Supertelinha
- 10:20 H- Reino selvagem
- 10:50 H- Lanterna mágica
- 11:20 H- Jaques Cousteau
- 11:50 H- Telecurso 1º grau
- 12:05 H- Telecurso 2º grau
- 12:20 H- Diário da Constituinte
- 12:30 H- Bola em jogo
- 12:45 H- TVE escola
- 13:00 H- Sítio do pica pau amarelo
- 13:30 H- Canta conto
- 14:00 H- Supertelinha
- 14:30 H- Reino selvagem
- 15:00 H- Lanterna mágica
- 15:30 H- Jacques Cousteau
- 16:00 H- Defesa do consumidor
- 16:05 H- Viver
- 16:30 H- Sem censura
- 19:30 H- M P B
- 20:25 H- Diário da constituinte
- 20:30 H- Sessão Pública
- 21:30 H- Belle Epoque
- 22:30 H- Brasil notícias
- 23:15 H- 1988
- 00:15 H- Encerramento da emissora

TV SERGIPE CANAL 4

- 06:30 H- Telecurso 2º grau
- 07:00 H- Bom dia Brasil
- 07:30 H- Bom dia Sergipe
- 08:00 H- Xou da Xuxa
- 12:25 H- Ser. not. 1ª edição
- 12:40 H- Globo esporte
- 13:00 H- Jornal hoje
- 13:25 H- Diário da constituinte
- 13:30 H- Vale a pena ver de novo. amor com amor se paga
- 14:20 H- Sessão da tarde. Essa pequena e uma parada
- 16:20 H- Sessão aventura. Rambo e She ra
- 17:20 H- Sessão comédia. O poderoso Benon
- 17:55 H- Bambolê cap. 165
- 18:50 H- Sassaricando cap. 112
- 19:40 H- Diário da constituinte
- 19:45 H- Ser. not. 2ª edição
- 20:00 H- Jornal nacional

20:30 H- Horário político

- 21:30 H- Mandala cap. 136
- 22:30 H- O tempo e o vento
- 23:30 H- Ser. not. 3ª edição
- 23:40 H- Jornal da globo
- 00:10 H- Globo economia
- 00:15 H- Festival de sucessos. A Rosa

TV ATALAIA CANAL 8

- 07:00 H- TV educativa
- 07:25 H- L B V
- 07:30 H- Despertar da Jé
- 08:00 H- Ora do kapeta
- 11:00 H- Bozo
- 12:00 H- Atalaia nos esportes
- 13:00 H- Jornal da cidade 1ª edição
- 13:15 H- Boletim Miss Sergipe
- 13:30 H- Sociedade
- 13:25 H- Boletim da constituinte
- 14:00 H- Bozo
- 15:00 H- Maravilha
- 18:10 H- Carrusel
- 18:50 H- Jornal da cidade 2ª edição
- 19:15 H- Jornal noticentro
- 19:40 H- Boletim da constituinte
- 19:45 H- Batmam
- 20:15 H- Rede nacional
- 21:15 H- Tom e Jerry
- 21:30 H- A Praça e nossa
- 22:30 H- Kid O'Hara
- 23:30 H- Holocausto
- 00:30 H- Jornal 24 horas
- 01:00 H- Lcnga metragem. O monstro de Frankenstein

TV JORNAL CANAL 13

- 07:30 H- Programação educativa
- 08:00 H- Repórter manchete
- 11:55 H- Boletim constituinte
- 12:00 H- Manchete esportiva
- 12:30 H- Jornal da manchete
- 13:00 H- Clô para os íntimos
- 14:00 H- Mulher 88
- 16:00 H- Clube da criança
- 18:00 H- A Ilha da fantasia
- 18:55 H- Boletim da constituinte
- 19:00 H- Manchete esportiva
- 19:15 H- Jornal local
- 19:30 H- Mania de querer
- 20:30 H- Rede nacional
- 21:30 H- Jornal da manchete
- 22:30 H- Carmem
- 23:30 H- Retrato falado. "O mais dos homens"
- 00:30 H- Momento econômico
- 00:35 H- Jornal da manchete

Filmes na TV

SESSÃO DA TARDE (CANAL 4)

ESSA PEQUENA É UMA PARADA

Título Original: What's Up, Doc?
Nacionalidade: Americana
Ano de Produção: 1972
Direção: Peter Bogdanovich
Elenco: Barbra Streisand, Ryan O'Neal, Kenneth Mars, Austin Pendleton, Sorrel Booke, Stefan Gierasch, Mabel Albertson, Michael Murphy, Madeline Kahn, Graham Jarvis, Liam Dunn, Phol Roth, John Hillerman, Randy Quaid.

O musicólogo Howard Bannister (O'Neal) chega com sua noiva, Eunice Burns (Kahn), ao Hotel Bristol, em San Francisco, para assistir a uma convenção da Fundação Larrabee, na qual ele pretende provar sua estranha teoria sobre as origens da música. A maleta de Howard chega juntamente com outras: a de uma ricaça, contendo jóias preciosas; a de um agente americano, com documentos secretos do governo, e a maleta de Judy Maxwell (Streisand), uma garota excêntrica que resolve conquistar Howard. A ex-cepção das maletas de Howard e Judy, as outras são disputadas por ladrões, mas estes se atrapalham e roubam as

valises erradas. A partir daí, se inicia uma enorme confusão em que Judy e Howard são os protagonistas. Co. 94.

FESTIVAL DE SUCESSOS (CANAL 4)

A ROSA

Título Original: The Rose
Nacionalidade: Americana
Ano de Produção: 1979
Direção: Mark Rydell
Elenco: Bette Midler, Alan Bates, Frederic Forrest, Barry Primus, Sandra McCabe, Harry Dean Stanton, David Keith, Will Hare, Rudy Bond, Don Calfa, James Keane, Michael Greer, Doris Roberts, Sandy Ward.

Estados Unidos, final da década de 60. Uma das mais populares cantoras de rock americano, Rose (Midler), no auge de sua popularidade, se encontra esgotada pelos excessos de bebidas, drogas, trabalho e uma vida desregrada. Disposta a tirar um ano de férias para recuperar-se, Rose encontra a feroz resistência de seu empresário, Rudge (Bates), que alega obrigações contratuais para mantê-la em atividade

Ao contratar um motorista, o desertor da Guerra do Vietnã Houston Dyer (Forrest), Rose vê nele um homem carinhoso e inocente. O romance entre ambos termina quando Dyer não suporta mais a vida no meio do rock e deixa Rose. Ela parte então para Miami, onde fará um concerto em sua cidade natal, mas Rudge ameaça cancelá-lo se ela não abandonar seus planos de um longo descanso. Desiludida e solitária, Rose se entrega às drogas e bebidas antes de sua apresentação. Cor. 142.

FILME: O monstro de Frankenstein (CANAL 8)

Título original: The evil of Frankenstein
Ano de produção: 1964 (INGLATERRA)
Terror
Duração: 84 minutos
Direção: Freddie Francis
Elenco: Peter Cushing, Duncan Lamont e Peter Woodthorpe
Sinopse: O médico barão de Frankenstein durante as experiências que realiza em seu laboratório, cria um monstro que amedronta a população.

Entre anéis e miragem, Einstein confirmado

É uma das mais surpreendentes aventuras da ciência. Enquanto os cientistas preocupavam-se com o modesto alcance de seus instrumentos terrestres perante o imenso Universo, uma equipe de astrônomos franceses de Toulouse - Bernard Fort, Yannick Mellier, Guy Mathez, Geneviève Soucail - descobriu um anel de Einstein. Confirmaram assim que galáxias maciças, atuando como lentes gigantes, podem construir telescópios gravitacionais que nos mostrarão objetos longínquos, normalmente inacessíveis à observação.

O princípio é simples: graças à relatividade, sabe-se que as massas curvam os raios luminosos, vindo a tocá-los mais intensamente do que pretendia a mecânica clássica.

Essa consequência das equações de Einstein foi confirmada no dia 29 de maio de 1919, durante um memorável eclipse total que o próprio Eddington, famoso astrônomo da época, veio observar na região de Sobral, no Ceará. Por um extraordinário golpe de sorte, nesse dia o Sol encontrava-se magnífico aglomerado das Híades, na constelação do Touro. Segundo Einstein, as estrelas próximas ao disco solar deveriam aparecer na abóboda celeste ligeiramente deslocadas, devido à curvatura sua luz pelo astro: o cálculo supunha um desvio de aproximadamente 1,8 segundo de arco.

E o desvio medido foi exatamente esse! A repercussão no mundo científico foi tão grande que o Times não hesitou em apregoar: "As idéias de Newton estão arruinadas".

UM PASSO DECISIVO

Mas o mais notável é que Eddington já estava imaginando as vantagens que a Astronomia poderia tirar dessa situação. Bastava que o Sol fosse mais compacto, com um diâmetro milhares de vezes menor, explicava Eddington, para se terem observado a seu lado duas imagens da mesma estrela.

Assim, desde essa época, a noção de miragem gravitacional estava aceita em teoria. Na prática, os cientistas questionavam se um dia seria possível observar uma miragem gravitacional, pois essa contemplação parecia exigir condições muito especiais. O próprio Einstein tinha dúvidas. Com o modelo de Universo vigente na época, seu ceticismo era justificado.

A situação evoluiu há apenas 8 anos: na primavera de 1979, observaram-se dois quasars muito próximos, que simultaneamente apresentavam as mesmas características e emitiam uma radiação absolutamente idêntica no plano óptico - a radiação foi vista no monte Palomar e no Haval - e também em termos de ondas hertzianas. O fato foi comprovado no Novo México pelo grande conjunto de 27 radiotelescópios, denominado VLA (Very Large Array), montados sobre um trilho em Y.

Em pouco tempo, uma convicção firmou-se entre os astrônomos: não podia ser coincidência, eles realmente estavam em presença de uma miragem gravitacional. Compreenderam que se tratava do quasar 0957 + 561 da Grande Ursa e que, interposta entre esse quasar e eles, estava uma galáxia elíptica gigante

que desempenhava o papel de prisma.

Era apenas o começo. No ano seguinte, uma segunda miragem gravitacional foi relacionada com um quasar primeiramente considerado triplice e depois quintuplo, devido a um direcionamento muito especial do objeto defletor que provoca o desvio, uma galáxia espiral vista pela sua seção.

E sucederam-se as descobertas - tanto casuais como em consequência de investigações sistemáticas - no ritmo médio de uma miragem gravitacional por ano. A antepenúltima, relatada no número de 22 de outubro de 1987 da revista Nature, envolvia o quasar UM 673 (porque ele é o número 673 do catálogo da universidade de Michigan): sua luminosidade era aumentada 10 vezes por uma galáxia-lente 240 bilhões de vezes mais pesada que o Sol.

Mais uma etapa foi vencida com o trabalho dos pesquisadores franceses, devido ao aspecto muito particular assumido pela miragem - um aspecto já previsto pela teoria. Segundo ela, caso o objeto defletor e a Terra encontrem-se rigorosamente em linha reta com a fonte, esta assumirá o aspecto de um anel, cognominado anel de Einstein. E se, embora sendo muito bom, o alinhamento não estiver absolutamente perfeito, a fonte terá a aparência de um arco.

A SETE BILHÕES DE ANOS-LUZ

Ora, em 1985, observações realizadas no telescópio França-Canadá-Haval mostraram um curioso arco luminoso estendendo-se em 60°, que dificilmente poderia ser atribuído a uma formação natural. Era quase irresistível a tentação de interpretar esse arco como um fragmento do anel de Einstein.

Mais ainda faltavam as provas. Elas foram obtidas pela equipe de Toulouse, através de análise espectroscópica dos registros sobre esse arco, que estavam recolhidos no observatório europeu da La Silla (Chile). A equipe conseguiu estabelecer que em todo seu comprimento o arco fornece uma luz rigorosamente uniforme, que forçosamente emana de uma mesma fonte. Esta foi identificada como uma galáxia a 7 bilhões de anos-luz: o objeto defletor, por sua vez, era um aglomerado de galáxias a cerca de 5 bilhões de anos-luz.

O interesse da descoberta é considerável, na medida em que, de agora em diante, os astrônomos já não falam em miragem gravitacional ou em curiosidade; sua nova preocupação é utilizar esses telescópios naturais constituídos pelas regiões densas do Universo, para ampliar a luz de qualquer fonte situada atrás delas. Poderão assim dispor de um novo e potente recurso para descobrir zonas longínquas do Universo.

E as consequências cosmogônicas não são menores. Com a visualização gravitacional, é possível reavaliar certas constantes fundamentais; por exemplo, o parâmetro que determina a velocidade de expansão do Universo, em relação direta com seu raio e sua idade, que agora está sendo considerada mais próxima de 13 bilhões de anos que de 15. (CENDOTEC)

Assalto mostra momento de tensão



Aluisio (José Dumont) e José (Paulo Gorgulho), envolvidos em mais um assalto, dão o toque de suspense da semana.

A semana de Carmem, que a Rede Manchete apresenta de segunda a sábado, às 21:30h, promete muita movimentação. A começar pelo assalto planejado e executado por José (Paulo Gorgulho) e Aluisio (José Dumont) a um banco, envolvendo reféns, e a própria mãe de José, dona Isaltina (Liana Duval), que levarão ao ar cenas de expectativa e tensão, culminando num dramático desfecho.

Ciro (Paulo Betti) está cada vez mais próximo de ser desmascarado. Ao ser concluída a exumação do corpo de Bibi (Darcy Prado), fica provado que os tiros mortais não saíram da arma de Junot (Maurice Vanneau). Giro, então, insinua ao delegado que Junot pode ter entregue uma outra arma que não a do crime. Enquanto isso, Junot, que continua internado na clínica de repouso, confessa a Klotz (Rosita Thomaz Lopes) que preferiu ser visto pela sociedade como um assassino do que um homossexual.

Chega ao Rio o jovem jornalista Lula, que tem como incumbência desvendar o caso Junot. Fica hospedado na casa de Costa (Luís de Lima), seu tio, que é

totalmente contra a idéia da reportagem, e avisa ao sobrinho que não vai admitir que se escreva uma linha sequer sobre o caso, pois, para ele, Junot está acima de qualquer suspeita.

César (Odilon Wagner) começa a tomar providências contra Klotz. Ele desconfia que ela está manipulando Junot, pois seria a maior interessada em vê-lo na cadeia para ficar com todos os bens. Resolve contactar o advogado da família e prepara um documento no qual Klotz perde todos os direitos adquiridos no casamento com Junot. Vai até a clínica onde o pai está internado, tirando-o de lá. Resolve, então, levá-lo para uma distante fazenda de propriedade da família, até que possa tomar as devidas providências quanto ao processo e à permanência de Giro nas empresas.

Alzira (Beatriz Segal) recebe uma carta da prima que mora em Santos, contando que chegou um marinheiro à cidade muito parecido com Pepe, pai de Carmem. Alzira, então, resolve ir até a cidade, pois, além de sentir saudade, acredita que Pepe pode ajudar Carmem, mesmo estando ausente por todos esses anos.

Na tentativa de ajudar Klotz, acendi-

tando em sua inocência, Rosimar (Teresa Amayo) descobre a fazenda onde César escondeu Junot e juntas partem para o local. No caminho, Rosimar, que estava na direção, perde o controle do carro e cai numa ribanceira. Klotz consegue escapar com somente alguns arranhões, mas Rosimar fica em estado grave e por isso os médicos fazem uma transfusão de sangue.

Hélio (Camilo Bevilacqua), numa conversa com Giro, acaba descobrindo que o amigo é um assassino. Resolve, então, sair do apartamento depois de uma violenta discussão com Giro, onde acabam se agredindo. Giro, mais uma vez, sente-se completamente abandonado.

José e Aluisio partem para realizar o assalto ao banco. Entretanto, a polícia chega ao local e todos ficam cercados. Os dois marginais prendem os clientes como reféns. Ao ouvir a notícia pela TV, Isaltina liga para o banco e pede ao filho que solte os velhos e as crianças. Quando chega em casa os policiais estão levando Micaela (Júlia Lemmert) para o local do assalto. Chegando lá ameaçam José: ou ele se rende, ou quem vai sofrer as consequências é Micaela.

O sucesso de Carmem

Superando até mesmo as suas mais otimistas expectativas, que a Rede Manchete conseguiu a segunda audiência a sábado às 21h30min, vem alcançando audiência cada vez maior. Carmem, que tem uma audiência constante, obteve, no dia 1º de fevereiro, 35 pontos IBOPE, estabelecendo um novo recorde de audiência e sucesso, uma conquista que já iguala apenas a de Dona Beija.

É Carlos Horta, diretor geral de Teledramatização, quem confirma o sucesso: "Mesmo na semana preponderantemente esportiva, alcançamos audiência de 27 pontos, índice que firmamos especialmente na programação naval e, eventualmente, marcas das demais emissoras de Janeiro para a programação".

Luma de Oliveira e Grupo Dominó no novo filme dos Trapalhões



A beleza de Luma nos Trapalhões.

Começou a ser rodado o próximo filme dos TRAPALHÕES para as férias de julho. SUPER - herói TRAPALHÃO conta as aventuras de DIDI, DEDE, MUSSUM e ZACARIAS no meio da Floresta Amazônica, envolvendo mercenários e índios no resgate de uma menina sequestrada (ANGELICA) e na ameaça de uma explosão atômica. Para apoiá-los contam com a ajuda de uma índianista chamada MAIA (LUMA DE OLIVEIRA) e do namorado da menina (AFONSO - GRUPO DOMINO) e de seus amigos (MARCOS, MARCELO e NILL - GRUPO DOMINO). O filme defende a ecologia e alerta para o problema do índio brasileiro, em vias de extinção.

Este novo projeto vem sendo elaborado desde o final de 87 quando o roteiro aprovado, por Renato Aragão foi entregue a Cacá Diniz (PONTO FILMES), responsável pela produção. A direção está a cargo de Wilton Franco e José Alvarenga Júnior e o elenco conta com as presenças de Geraldo Del Rey, Castro Gonzaga, Percy Ayres, Paulo Figueiredo, Breno Morandi, Carlos Koppa, Maria Helena Dias, Telma Reston, entre outros. Serão utilizadas várias locações, mas duas merecem especial referência: a cidade cenográfica de 4.000m2 que está sendo cons-

truída na R. A. ... ta uma pequena ... rior, com residência ... tradicional praça ... árvore-casa do D ... meça nossa estru ... amazônica tamb ... em dois estúdios ... mes. Para esta ... Yamasaki e sua ... ção utilizou 4500 ... tas, galhos secos ... óleo vazios, laço ... e resina conseg ... toda a magnitud ... floresta. Isto não ... das "in loco" e ... encontra na Amaz ... a pré-produção ... gens. Um tanque de guerra especialmente para o uso de truques criando o estilo "old fashion" nema, são outras ... do SUPER - HERÓI ... LHÃO. Com orçamento de recursos adequados ao nosso mercado ... MES, R.A. ... PONTO FILMES ... MATOGRAFICA ... 205 pessoas envol ... mente e 300 ind ... metem que o qu ... gração do Brasil ... alegria e emoção à ...

VALORIZA A VIDA:

A maior riqueza do Brasil está no seu solo; vamos cuidar dele com todo carinho.

Evite cortar árvores no topo dos morros, nas encostas e nas nascentes.

IBDF
Instituto Brasileiro de Desenvolvimento Florestal

LEIA PEDRITO BARRETO AOS DOMINGOS

Classificados



IMOBILIÁRIA E CONSTRUÇÕES LTDA
RUA JOÃO PESSOA, 320 SALA 814
8º ANDAR ED. CIDADE DE ARACAJU
TEL. 222-328 CRECI. N.º 32

na casa nova, pronta para
 orar em Atalaia Nova, com 2
 quartos, terreno medindo de
 frente 125x80 de fundos, com
 10 pés de coqueiros botando.
 preço Cz\$ 1.000.000,00.
 aceitamos troca em carro ou
 terreno.

ALUGA-SE
 ra rapaz, Aptº em Salvador
 tratar fone: 231-8618

Vende-se um sítio com casa, no
 lugar denominado "SERRA" munici-
 pálio de Itabalana, com 22 tarefas,
 com benfeitorias, fruteiras, poço
 artesiano. Tratar com Arlosvaldo
 no fone: 224-7567

Vende-se uma casa na Rua B
 40 Conjunto Bugio tratar fone:
 2308 c/Luca

Vende-se casa na Rua 36 nº 88
 junto JK (quitada) tratar fone:
 -2308 c/Luca.



JIVALDO Rua João Pessoa, 320 - Edif. Cidade
 de Aracaju - 1º andar - Sala 111 -
 Centro. Fone: 224-7034 / 231-6688

CORRETOR DE IMÓVEIS
CRECI 300 - 16º RG/SE
VENDE:
 - Casa na Rua Itaporanga-Centro,
 c/3/4, sala, wc social, copa, cozinha,
 dependência completa p/emprega-
 da, garagem, quintal, área de venti-
 lação, etc. OBS: Terreno c/597,80m2
 Preço Cz\$ 10.000.000,00.
 - Casa no Bairro Cirurgia, c/2/4,
 sala, copa, cozinha, wc social,
 área de serviço, etc. OBS: lado da
 sombra. Preço Cz\$ 1.200.000,00
 - Apartamento no Condomínio
 Cerejeira, c/3/4, sala, copa-cozinha,
 área de serviço, wc social, etc. OBS:
 todo gradeado. Preço Cz\$ 240.000,00
 Prestações Cz\$ 2.400,00.
 - Casa no Conj. Sol Nascente, c/
 3/4, sendo 01 suite, sala, copa,
 cozinha, wc social, área de serviço,
 garagem p/02 carros, etc. Presta-
 ções atuais Cz\$ 1.000,00 - preço Cz\$
 2.000.000,00 (chave).
 - Casa no Parque Residencial Mar
 Azul na Atalaia Velha, c/4/4 suites,
 sala de estar, 02 varandas, lavabo,
 bar, wc social, copa, cozinha, des-
 pensa, área de lazer, abrigo p/02
 carros, dependência completa p/
 empregada área de serviço, jardim,
 área destinada p/ piscina etc. Preço
 Cz\$ 7.000.000,00
 - Casa no Bairro Palestina, c/3/4,
 sala, copa-cozinha, wc social, área
 de serviço, etc. Preço Cz\$ 400.000,00
 - Casa no Conj. Bugio, c/3/4,
 sala, copa-cozinha, wc social, wc de

serviço, área de serviço, dependên-
 cia p/empregada, lajeada, etc. OBS:
 lado da sombra, laje de piso prepa-
 rada p/andar superior. Preço da
 chave a combinar. Aceita troca p/
 carro, casa, terreno, etc.
 - Casa no Conj. Augusto Franco, c/
 3/4, sala, cozinha, wc social, quiri-
 tal, etc. Preço da chave Cz\$
 350.000,00.
 - Galpão no Bairro Industrial, c/
 aproximadamente 1.600m2 áreas co-
 bertas e descobertas. Preço Cz\$
 4.000.000,00.
 - Terreno em Umbaúba-Se, às mar-
 gens da BR-101, c/25x25 mts. OBS:
 Próximo ao Posto de Gasolina
 Serigy. Preço Cz\$ 300.000,00.
 - Terreno na Coroa do Meio - 14x34
 = 476m2. OBS: 2ª etapa lado da
 sombra. Preço Cz\$ 600.000,00
 - Casa no Conj. Eduardo Gomes, c/
 3/4, sendo 01 suite, sala, wc social,
 copa-cozinha, dependência p/em-
 pregada, área de serviço, etc. OBS:
 toda reformada. Preço Cz\$ 400.000,
 00.

ALUGA:
 - Casa na Rua Riachuelo, c/4/4,
 sendo 01 suite, 02 salas, copa,
 cozinha, wc social, área de serviço,
 garagem p/02 carros, etc. Preço Cz\$
 45.000,00.
 - Casa na Atalaia Velha, c/3/4,
 wc social, copa, cozinha, dependên-
 cia p/empregada, área de serviço.
 Preço Cz\$ 20.000,00.

TÉCNICO EM CONTABILIDADE

Se você concluiu o Curso de Técnico em Con-
 tabilidade, de 2º Grau, em escola reconhecida pe-
 lo Conselho de Educação do Estado, terá os se-
 guintes direitos:
 a) registrar-se na categoria de Técnico em
 Contabilidade junto ao Conselho Regional de
 Contabilidade,
 b) exercer a profissão contábil, podendo elab-
 orar e assinar peças contábeis, inclusive balan-
 ços de qualquer empresa comercial ou industrial
 das áreas privada e pública,
 c) exercer outras ativida-
 des relacionadas na
 Resolução CFC N.º 560/83, em
 combinação com o Decreto-Lei
 N.º 9295/46 como profissional
 liberal autônomo ou
 empregado.

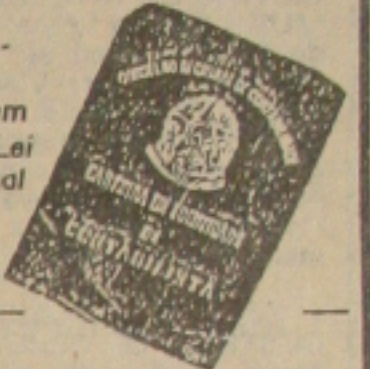

INFORMAÇÕES:
**CONSELHO REGIONAL DE CONTABILI-
 DADE DE SERGIPE.**
 Rua Itaporanga, 103
 Fone: 224-7133 ou 222-8847

CONTABILISTA

EVITE ALTERAÇÃO DA SUA ANUIDADE COM
 BASE NO NOVO MVR, CORREÇÃO MONETÁRI
 A COM BASE NA OTN MAIS MULTA E AINDA
 GANHE 10% PAGANDO ATÉ 31.03.88
 (ATUALIZE SEU ENDEREÇO PARA
 GARANTIR O RECEBIMENTO DE INFORMAÇÕES
 DO SEU INTERESSE)
 (Telefones: 222-8847 e 224-7133)
 Conselho Regional de Contabilidade de Sergipe
 Rua de Itaporanga, N.º 103 - A Ju - Se

EMPRESÁRIOS

AO CONTRATAR SERVIÇOS NA ÁREA CONTÁBIL EXIGIR DO
 RESPECTIVO PRESTADOR O REGISTRO JUNTO AO CRC-SE.
 EVITE ANCORRENTOS COM AS REPARAÇÕES FISCAIS
 CAUSADOS POR FALSIIFICAÇÕES E INCOMPETÊNCIA DE ELE-
 MENTOS LEIBOS.



INFORMAÇÕES E ESCLARECIMENTOS:
 SETOR DE FISCALIZAÇÃO DO CRC-SE - FONE: 224-7133
 222-8847

CINEMAS

ARACAJU

**O MAIOR MONSTRO DE TODOS OS
 TEMPOS ESTÁ DE VOLTA...
 ESTÁ FURIOSO... E NÃO VEM SÓ!**

King Kong 2

LIVRE

KING KONG VIVE! ENFRETE-O CARA A CARA

15 17 19 21 hs

RIO BRANCO

O CINEMA MOSTRA OS AMORES E DESEJOS
 DE UMA IRRESISTÍVEL MULHER
 A PEREGRINA EMANUELLE EM SEU MAIS EROTICO FILM-
 O SENSUALISMO E A PERVERSÃO EM SEU MAIS ALTO GRAU

Emmanuelle 4
 SYLVIA KRISTEEL e sua forma de amar

18 anos

HOJE

PALACE

**Palme de Ouro
 Melhor Filme
 1985**

**INDICADO
 PARA MELHOR
 FILME ESTRANGEIRO
 OSCAR 86**

**QUANDO
 PAPAÍ
 SAIU EM VIAGEM
 DE
 NEGÓCIOS**

Censura 14 Anos

15 17 19 21 hs

• Está bem organizada a EXPOSIÇÃO INDUSTRIAL DE SERGIPE, realizada no Centro de Interesse Comunitário. Os "stands" mostram o progresso de Sergipe. Um bom programa que se estenderá até domingo, das 18 às 22 horas.

• Na EXPOSIÇÃO INDUSTRIAL DE SERGIPE um grande destaque: os trabalhos de mosaico em mármore e resina, à mostra no "stand" do CENTRO DE ARTES MINERAIS, da CODISE.

• As mulheres mais elogiadas da EXPOSIÇÃO INDUSTRIAL DE SERGIPE: as recepcionistas da SECRETARIA DE ESTADO DOS TRANSPORTES E OBRAS PÚBLICAS (DER-SE, DEP e SERGIPTOS), pela elegância, as recepcionistas da SECRETARIA DE ESTADO DA SAÚDE, distribuindo "caminhas", e a recepcionista da POWER, sensualmente eletrizante.

• Durante a Inauguração do CENTRO DE INTERESSE COMUNITÁRIO a Primeira Dama do Estado evitou ser cumprimentada por Dr. VIANA DE ASSIS, Vice-Prefeito de Aracaju. Pelo menos foi essa a imagem passada para o público... Aliás, ela passava pelos "stands" sem dar a mínima atenção à exposição.

• Hoje, na EXPOSIÇÃO INDUSTRIAL DE SERGIPE, vai haver desfile de modas da WRANGLER.

• Durante a EXPOSIÇÃO INDUSTRIAL DE SERGIPE alguns "políticos" sem projeção estão com a "cuia na mão", esmolando votos. Só os fortes irão vencer.

• Se um político perde o cargo, os amigos se afastam. Se o homem que detém o poder se separa da esposa, os amigos ficam do lado mais "forte"... Assim é a hipocrisia de muitos.

• Dr. LAURO MAIA também aboliu o uso de bigode.

• Por falar em bigode, Dr. GILVAN ROCHA sempre foi contra a combinação óculos/bigode de Dr. JACKSON BARRETO. Ele acha que deve ser uma coisa ou outra.

• Por que na Atalaia não existe banca para venda de jornais e revistas?...

PEDRITO BARRETO



TATIANE PRADO e JACKSON LUIZ ARAUJO SOUZA no dia do seu casamento (Foto STÚDIO OSMAR).

• BENETTI NASCIMENTO está prestando serviço na ENERGIPE, organizando o jornal o CIRCUITO.

• "Na próxima semana viajarei

para Marte" — assim falou o poeta SANTO SOUZA. Com base nesta afirmativa, BENETTI NASCIMENTO escreveu uma crônica para o poeta, que ficou bastante emocionado e elogiou o trabalho.

• Terá início hoje, em Juazeiro do Norte, no Ceará, o I SIMPÓSIO INTERNACIONAL SOBRE O PADRE CICERO E OS ROMEIROS DE JUAZEIRO. O professor JOSÉ PAULINO DA SILVA, da Universidade Federal de Sergipe, estará presente.

• Hoje a novela SASSARICANDO terá a presença de um sergipano: CESAR MACIEIRA, interpretando um médico.

• WILTON RAMOS, da TALENTO PUBLICIDADE, está à procura de uma garota bonita que queira se candidatar ao título de MISS SERGIPE 88. Ela será apresentada pela HUTEBA.

• Hoje, na TV Atalaia, é dia de A PRAÇA É NOSSA, o programa líder de audiência da televisão brasileira. A personagem PUREZA é a preferida do telespectador, atualmente.

• DENISE PRADO chegou de Toulouse, na França, onde esteve durante seis meses. Ela voltou entusiasmada com o país e, principalmente, com Paris.

• Nunca é demais elogiar o trabalho de ALVARO, cartunista. Ele é perfeito!

• Ontem, às 18 horas, foi inaugurada a Agência Barão de Maroim do BANESE, localizada na esquina da rua Itabalana.

• Hoje estamos comemorando o 133º aniversário da mudança da capital, transferida de São Cristóvão em 17 de março de 1855 por Inácio Joaquim Barbosa. Entre as comemorações, destaca-se a Corrida Rústica, de São Cristóvão a Aracaju, a partir das 15 horas.



ANETE SOBRAL, artista plástica em destaque.

• Segundo Dr. FEITOSA, da TELERGIPE, mesmo que o "145" fosse desativado, os problemas atuais, de congestionamento de linha, não seriam solucionados.

• Nos dias 19 e 20 de março, no Auditório da Escola Técnica Federal de Sergipe, será realizado o GRANDE SEMINÁRIO SEICHO-NO-IE, cujo tema será "Descubra a Força da Vida e Progrida Infinitamente". Os palestrantes serão ADILSON PENA e TÂNIA SUELY.

• Continuam abertas as inscrições para o grande concurso de fotografias que a EMSETUR está promovendo. Você pode

fotografar a natureza, folclore, artesanato. O prêmio em dinheiro será dividido entre os interessados, na EMSETUR.

• Foi bastante elegante a reunião de MGZTOS, Superintendente de Sergipe, durante a reunião do Centro de Interesse Comunitário Ministro João Castelo Branco.

• É impressionante a quantidade de repartições duais... Tem comércio de rapatos, aparelhos e livros.



DESLIGAMENTO CAPITAL

A ENERGIPE comunica que realizará serviços de manutenção em sua rede de distribuição e, para maior segurança, vai interromper o fornecimento de energia elétrica nos dias, horários e locais abaixo discriminados:

DIA: 20.03.88 entre 07h às 11h

LOCAIS: BR 101 Sul, Parque dos Faróis, Povoado Feijão e imediações.

DIA: 20.03.88 entre 07h às 08h

LOCAIS: Rua Maroim c/Lagarto e imediações no Centro.

DIA: 20.03.88 entre 09h às 10h30

LOCAIS: Rua Arauá entre Estância e Praça Olímpio Campos c/rua Maroim, Stº, Luzia e imediações no centro.

DIA: 20.03.88 entre 10h45 às 12h15

LOCAIS: Rua Laranjeiras entre Lagarto e Santo Amaro, rua Capela entre as ruas São Cristóvão e Propriá e imediações no centro.

DIA: 20.03.88 entre 14h às 16h

LOCAIS: Av. Hermes Fontes entre Trav. Nino Porto e rua Euclides Paes Mendonça, rua Jorge Porto, Elisio Azevedo e imediações no São José.

DIA: 20.03.88 entre 05h30 às 09h30

LOCAIS: Praça Camerino, rua Pacatuba, Boquim, Av. Ivo do Prado e imediações no centro.

Comunica, outrossim, que a rede será energizada independente de qualquer aviso, caso os trabalhos sejam concluídos antes da hora prevista.

Aracaju, 16 e março de 1988

AUGUSTO FLÁVIO SOUZA MENDONÇA
Coordenador de Comunicação Social



Abolição é destaque em mini série

Uma discussão ideológica sobre a questão abolicionista é a proposta de Walter Avancini para a minissérie Abolição, que começa a ser gravada em abril. Respeitando os fatos históricos, foi criada uma linha de ficção, nos quatro capítulos da minissérie, para conduzir as questões do universo negro nesse período da nossa História.

Esta é a primeira realização do projeto de co-produção da Rede Globo/Cininvest que tem à frente Walter Avancini e consiste, na verdade, numa proposta única que engloba duas minisséries - Abolição e República (título provisório) - que serão gravadas com mesmo elenco e produção, mas exibidas independentemente.

Tereza Rachel lidera o elenco no papel da Princesa Isabel e já está definida a presença de Angela Correia como a protagonista

negra. Provavelmente na próxima semana grande parte do elenco estará acertado.

Todos os interiores e exteriores da minissérie serão gravados em locações no Rio - como a Assembleia Legislativa, o Museu do Itamarati, a Universidade Federal do Rio de Janeiro, o Museu do 2º Reinado, entre outros - e em alguma região rural ainda não escolhida.

O roteiro é de Walter Avancini e Wilson Aguiar Filho, com colaboração de Joel Rufino, assessora histórica de Chico Alencar e assessora linguística de Iris, Gomes da Costa. A direção de produção é de Bruno Villas Bôas, cenário de Silvana Gontijo, direção de arte de Silvana e Lila Bôscoli, figurinos de Rosa Magalhães, supervisão de maquiagem de Westerley e coordenação de elenco de Maria Pompeu. A direção geral é de Walter Avancini.

Motores marítimos e industriais.

Motores diesel marítimos e industriais das melhores marcas.

Pagamento: 1 + 3 ou financiamento agrícola em 4 anos.

Compre em Leon Heimer. Você só tem a lucrar com isso.



Av. Chanceler Osvaldo Aranha, 2020 - Bairro Vermelho
Fone: 224.5124 - Telex (079) 2432 - Aracaju/SE

Consultório Jurídico

Esta coluna é um brinde da Gazeta de Sergipe e da Revista Imposto Fiscal.

O leitor que desejar efetuar sua consulta deverá endereçá-la para o anúncio constante no rodapé desta página.

-CORREÇÃO MONETÁRIA DE BALANÇO-

Tendo em vista a nova sistemática de Correção Monetária de Balanço ser diferente hoje em dia, muitos leitores nos indagam por que não publicamos mais a Tabela de Índices de Correção Mensal para balanços como vinhamos fazendo anteriormente.

Preliminarmente temos a informar que como não existe a possibilidade de fechamento de balanços periódicos devendo as empresas encerrarem seus balanços no mês de dezembro de cada ano, não há necessidade de se fazer aquelas tabelas todos os meses.

A Correção de Balanço, de acordo com o DL n° 2.341/87, art. 15 e §§, tem que ser feita mensalmente de acordo com os valores das OTNs e aquelas empresas que tenham

no último período-base Patrimônio Líquido inferior a 100.000 (cem mil) OTNs ou seja CZ\$ 11.949.000,00, poderão

escrever a RAZÃO AUXILIAR somente por ocasião do levantamento do balanço a corrigir (§ 3º do mesmo artigo), desde

que o façam mensalmente no próprio mês de dezembro.

A primeira vista, a redação do § 3º faz entender que o contribuinte com Patrimônio Líquido inferior a 100.000 OTNs não precisa fazer a Correção Monetária de Balanço mensalmente e por isso, leitores ainda acostumados com a correção pelo saldo das contas nos exigem fornecer

Índices oficiais de correção para o ano-base de 1987, o que não existirá e nem a Fazenda Federal irá fornecer, cumprindo avisar que o método de correção pelo Saldo de Contas não tem mais aplicação, mas o constante do D.L. n° 2.341/87, isto é correção mês a mês no

RAZORT conforme os valores das OTNs

Assim dentro da empresa deverá constar de OTNs, tendo em vista o mês de dezembro de bens e valores correspondente ao mês de dezembro de 1986.

Os bens do Patrimônio Líquido do ano de 1987, deverão ser em unidades de OTNs, ingresso ou saída.

Estes bens e valores OTNs, deverão ser RAZÃO AUXILIAR em OTNs.

a correção de balanço mediante a multiplicação da OTNs, considerando o valor da OTN do mês

de dezembro de 1987.

Dessa forma, para o balanço seja efetivado, conheça o valor das OTNs dos meses do ano de 1987.

ANO-1986 dezembro

ANO-1987 janeiro fevereiro março

abril maio junho julho

agosto setembro outubro novembro dezembro

OBS.: - OTN "pro" ção monetária dos bens e valores de dezembro de 1987, isto é correção mês a mês no DL 2.284/86 art. 6º

ALUGA-SE

VAGA APTO SALVADOR (CENTRO). EXIGE-SE REFERÊNCIAS. A TRATAR TEL: 231-8618.

CURSO GRÁTIS

por corresp. em 1 mês

CURSO DE DETETIVE

POUCAS VAGAS

Inf. Caixa Postal 1201

Julio de Foa - MG