GAZETA DE SERGIPE

CAJU, QUINTA-FEIRA 05 DE MAIO DE 1988, ANO XXXIII, Nº 8.842 CZ$ 40,00

FUNDADOR: ORLANDO DANTAS

Polícia prende traficantes

(Página 06)

Sindicância aponta engenheiros e fiscais culpados por irregularidades na PMA

Jackson critica Tribunal e responsabiliza engenheiros.

O Prefeito Jackson Barreto reuniu a imprensa na tarde de ontem, para divulgar os nomes dos responsáveis pelas irregularidades constatadas pelo Tribunal de Contas. Na oportunidade, Jackson Barreto criticou severamente o procurador da Fazenda Pública, Sérgio Monte Alegre, e ainda denunciou a existência de grupos organizados que, segundo ele, estão preparados para apedrejarem o prédio da Assembléia Legislativa durante a votação dos deputados, quanto ao pedido de intervenção no município feito pelo Tribunal de Contas.

No relatório, a comissão de sindicância solicitou abertura de inquérito administrativo apontando como responsáveis pelas irregularidades o ex-secretário de Obras, Sérgio Bezerra de Sant'ana, o engenheiro Ubirajara Batalha de Goes, o engenheiro Erivaldo Cavalcante de Melo, engenheiro Paulo Roberto Melo Costa, engenheiro Antonio José de Vasconcelos, engenheiro Everaldo Bezerra de Albuquerque, chefe do Departamento de Estradas da Secretaria de Obras, engenheiro Adrielson Celestino de Carvalho, chefe do departamento de Obras, incluindo também os engenheiros e fiscais das obras, cujos contratos estão sob a apreciação do Tribunal de Contas.

Após divulgar o relatório da sindicância interna, o Prefeito concedeu entrevista aos jornalistas presentes e considerou que não há mais necessidade de se instaurar nova sindicância interna, desde quando a comissão solicita apuração, através de inquérito administrativo dos processos que estão sob a apreciação do Tribunal de Contas, assim como daqueles que já foram julgados pelo TC, incluindo como responsáveis todos os engenheiros, chefes de divisão e fiscais de obras.

Jackson Barreto destacou a atuação do Tribunal de Contas e exigiu que o presidente do TC questionasse a posição de alguns Auditores e procuradores que ingressaram no órgão sem se submeterem a concurso público, citando como exemplo o Procurador Sérgio Monte Alegre.

Quanto ao pronunciamento do procurador Sérgio Monte Alegre na Tribuna da Câmara de Vereadores, Jackson Barreto considerou como acusações desrespeitosas ao Prefeito. "Vou repelir as palavras de Sérgio Monte Alegre, aproveitando a presença de jornalistas aqui nesta sala, quando ele disse que esta casa, a Prefeitura Municipal, é uma quadrilha. Eu devolvo a Sérgio Monte Alegre o título de quadrilha. Se ele disse isso na Câmara, a quadrilha que eu conheço é a quadrilha que ele pertence, a de procuradores e auditores que não fizeram concurso", desabafou Jackson Barreto, num discurso inflamado diante dos jornalistas.

Comentários dão conta de que um dos acusados como responsáveis por irregularidades na sindicância anterior, teria prestado esclarecimento à comissão designada para apurar os fatos, alertando que parte das verbas destinadas às obras teriam sido desviadas para a campanha eleitoral do Governador Antonio Carlos Valadares.

Intervenção será votada sob pressão

A Assembléia Legislativa á hoje a tarde o pedido de ização, encaminhado pelo rnador Antônio Carlos Va- es, para intervir na Prefeitu- Aracaju. A intervenção foi ada pelo Tribunal de Con- Estado, que constatou ir- ridades nas contas do Pre- Jackson Barreto. A autori- será decidida pelos 24 ados estaduais, em vota- ecreta.

O Presidente da Assem- Guido Azevedo, pediu a a Militar uma tropa de 100 ens para garantir a segurança casa. E que, enquanto os tados estiverem votando o do de autorização, será rea- a uma concentração convo- pelo Prefeito, na praça em e ao predio da Assembléia.

Confiante em que os depu- s não autorizarão a inter- ção, Jackson Barreto intensi- seus apelos a população que compareça a concen- ão onde ele espera reunir 5 pessoas.

Barreto anunciou que ha- ônibus gratuitos, saindo de s os bairros, para transportar s simpatizantes. Tentou po- justificar que essas despe- não estão sendo pagas pela feitura, mas por um grupo de presários, que também man- espalhar faixas pela cidade tencando-lhe solidariedade.

Na verdade o Prefeito kson Barreto orquestrou uma ssão sobre a Assembléia, e o expediente na Prefeitura suspenso, todos os servido- convocados a comparecer à nte da Assembléia. As Asso- ções de Moradores, também troladas pelo Prefeito foram bilizadas para a concentra- , e segundo denúncias, o efeito teria reservado Cz$ 10 hões para distribuir com es- entidades. Cinco mil camise- serão distribuidas, e haverá ta o dia todo na Secretaria de ltura do Município.

Novos secretários tomam posse

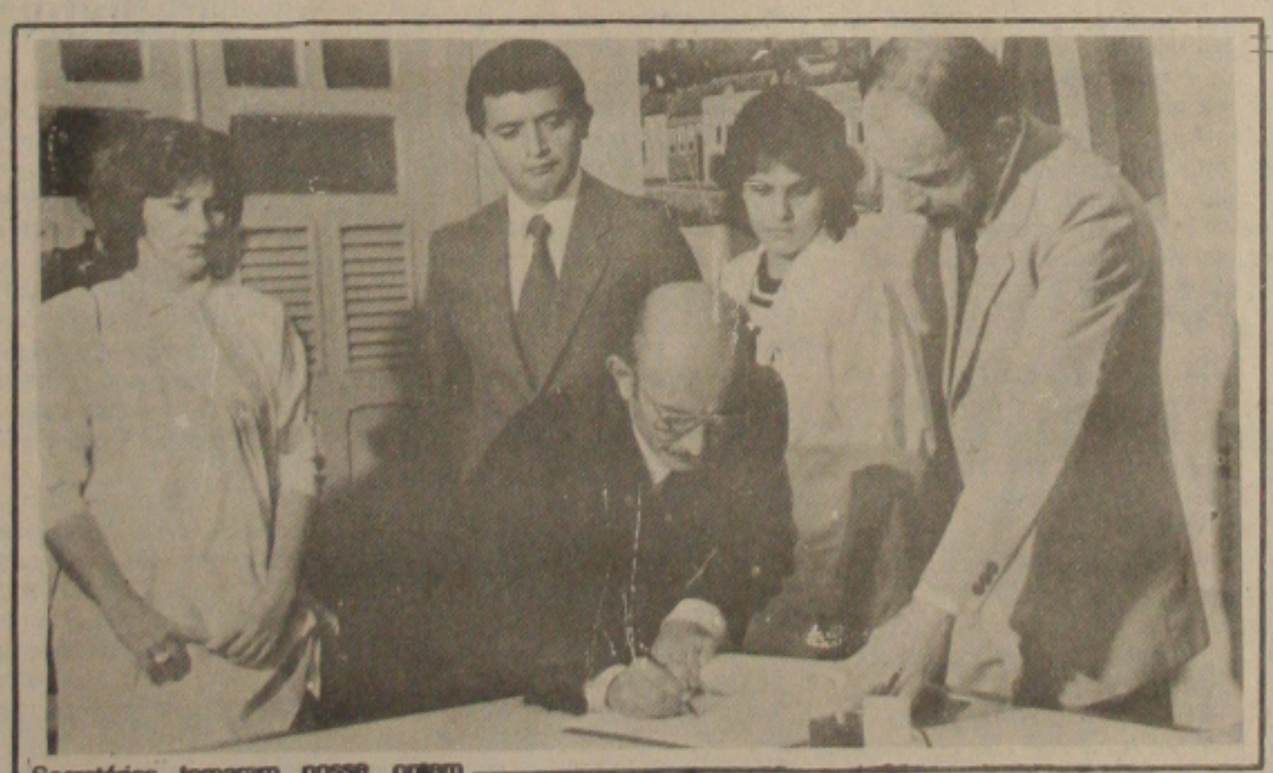

Secretários tomaram posse ontem

Os novos Secretários de Estado da Administração e Ação de Comunitária, respecitivamente, Norman de Oliveira e José Everaldo de Oliveira, assumiram ontem, quarta-feira, em solenidade iniciada às 9 horas no Palácio Olímpio Campos, na qual o Chefe do Gabinete Civil do Governo, José Sizino da Rocha, representou o governador Antonio Carlos Valadares.

Uma hora depois, na Secretaria de Administração, o Secretário Everaldo de Oliveira entregou o cargo de titular daquela pasta a Norman de Oliveira. O ato solene contou com as presenças dos ex-governadores do Estado, Arnaldo Garcez e Seixas Dória, deputados estaduais, Prefeitos, Vereadores da Capital e do Interior, lideranças políticas e Secretários da Administração Estadual.

Terminada a solenidade, os presentes se dirigiram para a Secretaria de Estado de Ação Comunitária, onde José Everaldo de Oliveira assumiu a direção do órgão, que já vinha comandando interinamente desde fevereiro deste ano, em substituição a Lauro Maia, que se afastou para poder ser candidato a Prefeito de Aracaju nas próximas eleições municipais, pela Aliança Democrática.

Em seu seus pronunciamentos, José Everaldo de Oliveira fez um relato das suas atuações à frente das Secretarias da Administração e Ação Social, enfatizando sua satisfação em poder servir a um governo como o de Antônio Carlos Valadares e citando como grandes realizações do trabalho que desenvolveu, a modernização da PRODASE, realizações de estudos para construção da Central de Transportes, no Centro Administrativo do Estado, e para a edificação da sede do IPES e continuidade aos programas de construção de casas populares em regime de mutirão, entre outras realizações que, segundo ele, deixam a marca da austeridade da atual administração estadual.

"Estou chegando com muita disposição para o trabalho e consciência de que devo trabalhar com constância e segurança", afirmou Norman de Oliveira, em seu discurso, ao assegurar que à frente da Secretaria da Administração será um auxiliar fiel e dedicado ao Governador Antonio Carlos Valadares, para auxiliá-lo a fazer um governo austero e voltado para os reais interesse do povo sergipano.

Usando da palavra, o Chefe do Gabinete Civil do Governo do Estado, José Sizino da Rocha, desejou muitas felicidades aos Secretários Norman de Oliveira e José Everaldo de Oliveira, em suas atividades, assegurando que o Governador Antonio Carlos Valadares deposita grande confiança em ambos, diante o tudo que eles são e representam de bom.

Petroleiros em greve sofrem agressões

Os grevistas, funcionários da Petrobrás, viveram ontem um dia conturbado face à violência policial registrada na rua Acre, nas proximidades da sede da Região de Produção do Nordeste, (RPNE), onde o operário José Romualdo Cardoso dos Santos, funcionário da Petrobrás em Carmópolis, foi barbaramente espancado por um policial militar identificado pelo prenome de Augusto.

Segundo denunciou, Romualdo, além de ter sido espancado, o policial retirou do seu bolso a quantia de Cz$ 1,7 mil. "Ele bateu fortemente em minhas costas com um cassetete, rasgou minha camisa e ainda levou o meu dinheiro", assegurou a vítima.

O operário relatou ainda que ele, e alguns grevistas estavam nas proximidades da sede da RPNE, quando o policial partiu com a violência. "Sinceramente eu não sei explicar os motivos que levaram o policial a me espancar, eu apenas estava participando do movimento grevista na luta por melhores condições de trabalho e salário", completou a vítima.

Na opinião de Cláudio Vera Cruz, membro da diretoria do Sindicato dos Trabalhadores na Indústria da Extração de Petróleo, (SINDIPETRO), trata-se de uma atitude arbitrária do policial que somente se praticou na época do autoritarismo, durante a vigência do militarismo. Ele acredita que a ditadura ainda vigora no país e a violência praticada na manhã de ontem contra o operário é somente o reflexo da política antidemocrática dos atuais governantes.

DESRESPEITADO

—Os trabalhdores tentam se organizar e pacificamente promovem mobilização para reivindiar o cumprimento do acordo coletivo que foi desrespeitado pelo Governo e pela direção das estatais quando cortaram a URP, arrochando os salários dos trabalhadores - argumentou o sindicalista ao responsabilizar o Governador Antonio Carlos Valadares e a própria direção da Petrobrás pelo espancamento regitrado durante o último dia da paralisação dos manifestantes.

Mas o coronel Joseluci Ramos Prudente, comandante geral da Polícia Militar, considerou um revide a agressão do policial. Em entrevista concedida a nossa reportagem, o Comandante explicou que os policiais foram agredidos pelos grevistas, que jogaram pedras contra uma das viaturas da PM. Porém, os grevistas revelaram que a própria PM atirou as pedras.

O Comandante da Polícia Militar iniciou suas declarações dizendo que a PM manteve a normalidade no segundo dia de greve. Posteriormente, ele admitiu a agressão e considerou o fato como incidente. "Registrou-se apenas um incidente, quando um grupo de grevistas saiu do seu procedimento habitual e houve um incidente: um ônibus quebrou, foi apredejado e estas pedras atingiram os policiais e então houve revide", considerou o Comandante geral da Polícia Militar, acrescentando que, para apurar o ocorrido, já está instaurada sindicância interna que mais tarde poderá ser transformada em inquérito policial, dependendo apenas do que for apurado durante a sindicância.

Cresce o número de acidentes no trabalho

Tem aumentado o número de acidentes no trabalho em Sergipe, sucessivamente a cada ano que passa, mesmo com campanhas de prevenção de acidentes no trabalho e atuação da Delegacia Regional do Trabalho no setor.

Para se ter uma idéia, segundo dados fornecidos pelo Instituto Nacional de Previdência Social(INPS), em Sergipe, somente no primeiro trimestre deste ano, o número de acidentes no trabalho cresceu em 21%, em relação ao mesmo período do ano passado. No primeiro trimestre de 1987 foram registrados 936 acidentes de trabalho, aumentando para 1.133 no mesmo período deste ano, batendo recorde o mês de março passado, com 470 acidentes, enquanto que o mesmo mês no ano passado, foram registrados 305 acidentes, deixando um saldo de 18 mortos, somente de janeiro a março deste ano.

Os dados não páram por aqui, somente no ano passado, houve 4.451 acidentes de trabalho, aumentando em relação ao ano de 1986, que registrou 4.228 acidentes, o que dá-se para observar que a cada ano este número é crescente.

Segundo o Superintendente Regional do INPS, que registra os números de acidentados no trabalho, José Lealdo Lima Costa, a região que aparece como a de maior número de ocorrências, é Aracaju, que concentra o maior número de indústrias, principalmente da construção civil, setor de maior incidência de acidentes, que continua batendo recorde em relação a outros setores.

Para José Lealdo Lima Costa, além de outros fatores já conhecidos, que provocam os acidentes de trabalho, pode-se também citar um maior número de absorção de mão-de-obra não qualificada para determinados setores, o que, sem experiência, a pessoa está sujeita a um acidente iminente.

Segundo ele, além das várias e insistentes campanhas já desenvolvidas, "deve haver uma maior orientação e um maior entrosamento entre empregadores/empregados, visando evitar os acidentes no trabalho. Já o próprio empregador é responsável pelo pagamento, nos primeiros quinze dias, do empregado acidentado. Além disso - disse ele - com a ausência do empregado, há uma diminuição na produção, tendo inclusive de se contratar novo empregado para substituir o acidentado, mesmo que durante o período de sua ausência.

Já para Jácome Góis, responsável pela Seção de Segurança do trabalho da Delegacia Regional do Trabalho, o órgão vem realizando uma rigorosa fiscalização nas empresas, orientando, notificando e autuando as empresas, visando diminuir o número de acidentes no trabalho. Para se ter uma idéia, as multas variam entre 50 valores de referência até o dobro, caso haja reincidência. Segundo ele mesmo com este trabalho, os números são significantes e piorarla, se não o fosse realizado.

Jácome Góis disse ainda, que o aumento dos acidentes no trabalho é também um reflexo do desenvolvimento social, com o surgimento e crescimento de indústrias. Mas, paralelamente a este fator, segundo ele, existe uma certa falta de consciência por parte dos empregadores e dos próprios empregados. Por um lado, alguns empregadores deixam de adquirir equipamentos de proteção de trabalho, e quando existe o material, muitos empregados não usam.

Outro problema que existe no setor, é a questão do CIPA (Comissão Interna de Prevenção de Acidentes), que na maioria dos casos somente existe nas empresas proformemente, por exigência legal, tendo sido registrados até casos de existência de CIPAS fantasmas, somente para atender a fiscalização do Ministério do Trabalho, o que torna ainda mais difícil a prevenção de acidentes no trabalho.

Sérvulo deixa a Hospitase vai para Sec. de Articulação

Sérvulo Nunes destaca algumas realizações.

Após 8 meses de trabalho árduo como diretor-presidente da Fundação Hospitalar de Sergipe, Sérvulo Nunes, que também já foi presidente do IPES e diretor geral da Secretaria da Saúde, conhecido pela sua dedicação à causa pública, deixa a direção da HOSPITASE para assumir a Secretaria de Articulações com os Municípios, nesta segunda-feira (9).

Sempre procurando nortear as ações da sua equipe de trabalho, de acordo com as diretrizes traçadas pelo governador Antônio Carlos Valadares, que na área de saúde recomenda prioridade ao social, durante esse espaço de tempo conseguiu implantar uma dinâmica de trabalho, que na atualidade reflete positivamente no que diz respeito ao atendimento médico-hospitalar.

Nesse curto período administrativo, Sérvulo Nunes promoveu melhorias que vão desde a aquisição de equipamentos para a área administrativa até reformas físicas das unidades hospitalares. No Hospital Governador João Alves Filho constata-se a sua ampliação, através da construção de uma unidade de isolamento e uma oficina para manutenção; inauguração da Unidade de Tratamento de Queimados (UTQ), a única existente no Norte e Nordeste do Brasil, tendo colocado à disposição dos pacientes 6 apartam[...] todos os requisitos [...] veis, entre outras rea[...]

No Hospital da Pol[...] Dr. Lourival Baptista [...] se reforma física, [...] de pessoal e a regul[...] situação de diversos [...] rios, isto sem contar [...] vidências, que soma[...] sentam medidas [...] para o seu bom funcio[...]

Outra unidade hosp[...] vem recebendo aten[...] é o Hospital Regional [...] Maria, da cidade d[...] Depois da sua incor[...] Fundação Hospitalar [...] promoveu não só a[...] formas físicas e admi[...] como também recup[...] rios equipamentos e [...] regularização e am[...] quadro de pessoal.

Mas a HOSPITASE [...] por aí, celebrou um [...] com a Petrobrás e está [...] em fase de conclusão [...] com o IPES, o que ate[...] tura no campo do ate[...] médico-hospitalar que [...] iniciativa privada que [...] gãos do Governo. Firm[...] nio com a Central de [...] mentos — CEME —, [...] do o fornecimento de [...] para os hospitais. E de[...] projetos, que poderão [...] dos pelo seu substituto.

Inscrições para concurso serão encerradas dia 16

As inscrições para o concurso de auxiliar administrativo da Secretaria de Estado da Administração encerram-se no próximo dia 16. Até lá os candidatos podem dirigir-se à Secretaria, munidos de documentos e do comprovante de recolhimento da taxa de inscrição.

A Secretaria está oferecendo 50 vagas para candidatos que possuam o primeiro grau completo e sejam aprovados no concurso. O salário inicial para os aprovados ficará entre um e um e meio salário mínimo.

Para o recolhimento da taxa de inscrição, os candidatos deverão adquirir nas papelarias o Documento e Arrecadação (DAR), código 3573 preenchê-lo e fazer o pagamento em qualquer agência do Banese. A taxa está em torno de Cz$ 120,00.

As provas, de português, matemática e datilografia, ainda não têm data marcada. Provavelmente ocorram em junho.

A Secretaria está aguardando a inscrição de pelo menos cinco mil candidatos. Desde a abertura das inscrições que ocorreu na segunda-feira já foram registrados 194 candidatos.

A convocação dos aprovados, segundo informações da Secretaria de Administração, se dará imediatamente após a divulgação dos resultados dos exames, que deverá ocorrer num curto espaço de tempo após a realização das provas.

Aumenta a procura por disco de forró

Os discos de forró estão sendo muito procurados (foto Luiz Carlos Moreira)

Com a proximidade dos festejos juninos, a população já começa a procurar as casas especializadas na venda de discos de forró. Foi o que disse ontem, a maioria dos proprietários e gerentes de casas do ramo, no comércio de Aracaju, embora, reconhecendo que as vendas caíram em relação ao mesmo período do ano passado.

A questão da música nordestina "de duplo-sentido", deve ser ou não tratada como subcultura?. Ainda é discutível entre programadores das rádios e, principalmente, junto ao público consumidor, cada vez mais crescente. Há de concordar num ponto. Nos últimos anos, as indústrias fonográficas brasileiras, vêm investindo muito neste tipo de música, chamadas de "pornoforró".

Prova disto, está no crescente número de pessoas que procuram as casas de discos do comércio, para comprar discos de forró, com preferência para os chamados "pornoforró", embora os discos de Luiz Gonzaga, clássico da música nordestina, continua sendo bastante procurado.

Segundo a gerente da loja "Cantinho da Música", no centro comercial de Aracaju, Maria do Carmo, o cantor Luiz Gonzaga continua mais procurado, mas há de se notar a grande e crescente procura pelos cantores de músicas picantes, tais como Sandro Becker, Zé Duarte, Zenilton e Clemilda.

Em média, os Lps desses cantores custam no comércio aracajuano 500 cruzados, e o LP do "rei do baião' - Luiz Gonzaga, está sendo vendido a 630 cruzados.

Para a gerente Maria do Carmo, anteriormente as músicas tradicionais de forró, eram mais procuradas, o que vem sendo registrado uma queda nos últimos anos.

Já o proprietário da loja "A Sugestiva", também no centro comercial de Aracaju, Nacélio Vieira de Almeida, no início do mês de maio está havendo uma procura por discos de forró, embora tenha registrado um índice menor que o mesmo período do ano passado, já que a população começou a procurar no mês de março.

Segundo ele, a exemplo do ano anterior, está havendo uma grande procura de disco de duplo sentido, com músicas picantes, embora também reconheça que os discos de Luiz Gonzaga ainda é bastate procurados.

Nacélio Vieira de Almeida acredita que, a grande procura registrada nos últimos anos de discos com músicas de duplo sentido, é mais por jovens, já que a sua clientela atinge uma faixa etária de jovens, abrangendo uma nova geração, "e que a própria geração mudou".

A exemplo das demais lojas do ramo, os cantores mais procurados são Sandro Becker, Zé Duarte e Clemilda, justamente os intérpretes de músicas picantes, os "pornoforrozeiros".

Até mesmo as emissoras de rádio, principalmente as FMs, dão preferência aos cantores de músicas picantes, com duplo sentido, uma vez que dá mais audiência, com exceção do tradicional rei do baião Luiz Gonzaga, que também continua sendo rodado nas emissoras de rádio.

Na opinião da cantora Clemilda, a música com duplo sentido tornou-se nos últimos tempos uma "coqueluche" do momento, agradando o grande público que adquiri os discos dos cantores que preferem, por contingência do momento.

A própria cantora Clemilda reconhece que gravando há mais de 20 anos, nunca vez tanto sucesso, e seus discos passaram a ser mais vendidos e tocados em emissoras de rádio, depois que passou a gravar músicas com duplo sentido. "É uma questão de sucesso e sobrevivência" - diz ela.

Fornecimento de energia foi regularizado em Itaporanga

O fornecimento de energia elétrica no município de Itaporanga D'Ajuda foi regularizado ontem, depois que uma equipe técnica da Empresa, sob a coordenação do engenheiro Haroldo Baptista de Vasconcelos, diretor de distribuição, conseguiu reativar a linha de transmissão, uma derivada da Sub-Estação de São Cristóvão.

Desde às 17 horas da última segunda-feira que a sede municipal de Itaporanga D'Ajuda e povoados estavam sem energia elétrica. A interrupção foi motivada pelas fortes chuvas que caíram na região e fizeram transborder o rio Vaza Barris, que banha o município. O rio subiu de nível - acontecimento que inclusive causou outros problemas à cidade - e a força das águas acabou ropendo o cabo de transmissão, numa de suas três fases.

Este cabo, próximo a uma ponte, não pode ser recuperado imediatamente. A Prefeitura Municipal de Itaporanga D'Ajuda chegou, inclusive, no intuito de ajudar a equipe de recuperação, a ceder barcos para a tarefa de religamento. A correnteza das águas, no entanto, impediu que este serviço fosse feito. A tentativa poderia - segundo os técnicos - motivar um acidente mais sério.

Depois de esperar algum tempo e com esta fase sem chuvas, a equipe técnica da Energipe conseguiu fazer a travessia do cabo, recuperá-lo e energizá-lo. A diretoria de distribuição da Empresa - para consolidar o trabalho realizado - efetivou um plantão no local do acidente para que as próximas horas de reativação da linha de transmissão, sejam acompanhadas. A medida visa garantir o pleno e total fornecimento de energia elétrica para aquele município.

Assinado convênio definitivo do Suds

O Convênio definitivo do SUDS - Sistema Unificado e Descentralizado da Saúde, será assinado nesta quinta-feira em Brasília pelo Secretário da Saúde Edney Freire Caetano. Desde a última terça-feira, que o Secretário da Saúde de Sergipe está em Brasília discutindo a assinatura desse convênio com os demais secretários do país. O Convênio será definitivo para o ano de 1988, dando início o processo de Reforma Sanitária em nosso Estado.

Além da assinatura do convênio no Ministério da Previdência, o Secretário Edney Freire Caetano solicitou também a liberação de recursos para o término das obras do Hospital Universitário e de diversas obras que estão sendo realizadas conjuntamente com a Fundação Sesp e todo o Estado[...] fez uma explanação [...] que estão sendo rea[...] Secretaria e pediu urgên[...] ração das verbas.

Ontem, quarta-feira, [...] rio dedicou quase tod[...] reuniões e debates com [...] tários de Saúde de tod[...] dos do país, sobre o and[...] Sistema Unificado [...] tralizado da Saúde. A [...] Sergipe, foi colocada [...] aceitação do programa [...] seus benefícios sociais. [...] rio Edney Freire Caetano [...] também encontros no Mi[...] Saúde, onde negociou [...] de recursos para o Ho[...] Oncologia que será con[...] Aracau.

AVISO DE EDITAL

TOMADA DE PREÇOS Nº DR-SE- 01/88

O SENAI - Departamento Regional de Sergipe, torna público que se acha aberta a TOMADA DE PREÇOS Nº DR-SE 01/88, para aquisição de Equipamentos de MECÂNICA DE AUTOMÓVEIS e MECÂNICA GERAL destinados aos Centros de Formação Profissional.

A Licitação realizar-se-á às 15:00 horas do dia 18 de maio de 1988, na sede do SENAI-DR-SE, na rua Propriá, 201, 1º andar - centro - ARACAJU-SE.

Os interessados poderão obter cópia do Edital e demais informações na sede do SENAI-DR-SE/Setor de Materiais, na rua Propriá, 201 - 1º andar - centro - Aracaju_SE, nos dias úteis das 12:00 às 17:00 horas.

Aracaju, 03 de maio de 1988

JOSÉ CANDIDO DE SANTANA
Presidente da Comissão Permanente de Licitação.

Classificados GS Um bom negócio.
222-4405

TÊNIS

Estão abertas inscrições para aulas de Tenis de Campo no Petroclube.

Prof. Bria, de terça a domingo

Horário da manhã ou a combinar pelo fone: 223-1750

MISSA DE SÉTIMO DIA

CONVITE

A Família de JOSÉ JACO- MILDES BARRETO, [...] nados com seu falecim[...] agradece a todos que [...] pareceram ao seu [...] mento, e convidam p[...] missa de sétimo dia [...] realizada (hoje) quint[...] às 7 horas na Cidad[...] Boquim e às 19 horas [...] Aracaju na Igreja São José

DEBORAH PIMENTEL
PSICANÁLISE

GILBERTO REBELLO DE MATTOS
ENXAQUECA E EPILEPSIA

CENTRO MÉDICO ODONTOLÓGICO
PRAÇA TOBIAS BARRETO
SALA – 1212 FONE – 222 - 1948

SARNEY X CONSTITUINTE

Adylson Motta *

O ocupante do cargo de presi- te da República cobra, hoje, Constituinte virtudes que lhe ou no momento em que nsformou o seu fantasioso no econômico no instrumento maior velhacaria política que ais conheceu. Há gente que hoje não sabe como aportou Brasília, sem falar nos que, bora eleitos, ainda não chega- . Certamente, passou pela eça de sua Excelência e dos ntores do Plano Cruzado a a de que, elegendo os gover- ores e a maioria do Congres- Nacional, teria o respaldo e a a política de uma maioria serviente para elaborar a stituição nos moldes que de- asse.

té o protótipo já estava sendo feccionado para empurrar la a baixo da minoria que lo- ra êxito na mais difícil elei- parlamentar já ocorrida no , onde o presidente da Repú- a (com a ajuda do messiânico istro da Fazenda, o mesmo gestionou, recentemente, empréstimo bilionário para ar a sua firma falida, vítima engenho do mestre) espan- a a inflação através de decre- el e oferecia ao brasileiro um dápio internacional: carne França, leite da Holanda, mi- da Argentina e dos Estados dos, alho da Espanha, etc. trariou-se a ordem de Tan- do e a orientação, inversa, gastar. Liquidou-se a reserva bial, contrataram-se 53.000 vidores na atual administra- , patrocinaram-se viagens al- ente remuneradas ao Exte- , abriu-se a burra do Tesouro para atender as empresas dos amigos e socorrer as estatais na sua voracidade perdulária, en- sairam-se obras monumentais, etc.

O povo, estimulado, sacou suas poupanças e acompanhou a euforia nacional gastando, assumindo compromissos, abrindo microempresas. O que aconteceu depois não é necessário repetir. O País entrou em descrédito, matou-se a esperança do povo, e a meteórica ascenção do presidente caiu a níveis de impopularidade jamais atingidos mesmo nos governos discricionários. E os partidos que se beneficiaram do Plano Cruzado passaram a negar qualquer vinculação com o mesmo, virando as costas ao governo ao ponto de haver dificuldade em encontrar parlamentares que o defendam na tribuna do Congresso...

Eis a razão do desespero do presidente e da Corte, que, vendo malograr seu plano de manipular a Constituinte no atendimento de seus propósitos, pequenos alguns, partem para o confronto, atacando o Poder Legislativo.

Tudo isso, mais o compromisso assumido perante a Nação, levam-nos à certeza de que é necessário normalizar a vida do País, dar uma expectativa, uma experança ao povo brasileiro, e o primeiro passo são eleições diretas em 1988 para presidente da República.

* Adilson Motta é deputado federal pelo PDS/RS e colaborador da Agência Planalto.

O BURACO NEGRO

Paulo Gouvêa da Costa *

existência de "buracos ne- s" no espaço foi intuída por astrônomo inglês, em 1783. s, até recentemente, nin- m levou o inglês a sério. A ria, dizia a comunidade cien- a, era excessivamente bizar- Na década passada, porém, eçaram a aparecer evidên- da existência dos buracos. O s, afinal, não era o maluco se pensava. Os buracos ne- não haviam sido percebidos ue a atmosfera da terra é a aos raios X e só se pode " o buraco com os raios X. ndo, em 1971, colocou-se em ta no espaço o primeiro ervatório de raios X, foi des- erto um objeto invisível pe- do dez vezes mais do que o e condensado no volume uma eróide. Era o buraco negro cebido pelo inglês. Segundo eph Silk, autor de "O Big g - a Origem do Unverso", aco negro é "uma massa que reu um colapso gravitacional, qual nenhuma luz, matéria ou alquer espécie de sinal pode apar". A explicação que o ci- ista dá para o fenômeno pare- uma crônica sobre os traba- s da nossa Assembléia Na- nal Constituinte, livre e sobe- a: "Uma conseqüência de um delo de universo altamente tico e não homogêneo é que, ando a amplitude de uma irre- laridade, excede um valor crí- o, ocasiona o colapso de toda a téria da região local do espa- Esse colapso continuará até mar um buraco negro, isto é, que o campo gravitacional da gião em colapso se torne tão enso que a luz fique aprisio- da dentro dele".

A semelhança não é mera co- cidência. A Assembléia Cons- uinte tornou famoso o buraco gro. A expressão, hoje de uso corrente na imprensa, significa um impasse provocado pela impossibilidade de qualquer grupo conseguir maioria de votos para aprovar sua proposta. O direito de propriedade, por exemplo, quando esteve em discussão semanas atrás, caiu duas vezes dentro do buraco negro e só foi resgatado após ingentes esforços do corpo de bombeiros. Enfim, fez-se a luz na forma de uma solução mágica: a propriedade, ao invés de ser um direito "assegurado", passou a ser um direito "garantido". O Aurélio e o Freud, juntos, talvez consigam explicar.

Carl Sagan, no livro "Cosmos", aventa uma hipótese fascinante. Diz ele que se um ser humano caísse num buraco negro e saísse vivo do outro lado, teoricamente emergiria em algum outro local do espaço e em outro momento no tempo.

Não me perguntem porque isso acontece. Mas é, sem dúvida, alentadora a possibilidade de que alguns destes constituintes possam vir a ultrapassar uma quarta dimensão e desembocar para lá de Bagdá, noutro século, noutra galáxia. Ou, melhor ainda, mas, certamente bem mais difícil: que o empenho dos bravos constituintes acabe produzindo, do outro lado do túnel do tempo, uma Constituição decente para o País.

Por ora, a ausência de bom senso e de consenso, e a inexistência de valores solidariamente respeitados, estão a formar um vácuo onde deveria haver um fundamento comum. E toda a luz é engolida por esse buraco negro.

* Paulo Gouvêa da Costa é professor de Direito e colaborador da Agência Planalto.

ALPARGATAS

GAZETA DE SERGIPE
FUNDADOR: ORLANDO DANTAS

Diário matutino de propriedade da GAZETA DE SERGIPE S.A
Fundado em 13 de janeiro de 1956
Redação, Administração e Oficina: Av. Rio Branco nº 298 - Aracaju-Sergipe
Telefones: Diretoria e Departamento Comercial - (079) 222-4405
REDAÇÃO -(079) 222-4407 - Telex: 0792429
Diretoria: Diretor-Presidente: Hélio Dantas; Diretores Executivos: Augusto Dantas e Paulo Roberto Dantas Brandão
Sucursal Brasília: (OBN) - Endereço: SDS Lote T/8 - Bloco M - Edifício Cine Venâncio JR. 1º e 2º Subsolos. Telefones: (061) 225-6248 e 223-8468; Telex: 0612768.
Representante: SITRAL - Serviço de Imprensa, Televisão e Rádio Ltda. Matriz Rio de Janeiro: Av. N. S. de Copacabana, 664 - Galeria Menescal, Bloco A 6º andar: Telefone: (021) 256-2755 e 256-5274; Telex: 21-23473 e 36607 - Filial - São Paulo: Rua Augusta, 257 - 1º andar - Conjunto 12; Telefone: (011) 2571255; Telex: 011-25474. Representantes em: Belém, São Luiz, Fortaleza, Recife, Salvador, Belo Horizonte, Curitiba e Porto Alegre.

REDAÇÃO

Editor: Paulo Roberto Dantas Brandão
Serviços Noticiosos: AG e EBN
****
Os artigos assinados são de inteira responsabilidade dos seus autores

GAZETA DE SERGIPE

O JORNAL DE ORLANDO DANTAS

EDITORIAL

ASSUMINDO RESPONSABILIDADES

As atenções dos sergipanos estão voltadas para a Assembléia Legislativa que julga, por encaminhamento governamental, a Intervenção na Prefeitura Municipal de Aracaju deliberada, unanimemente, pelo Tribunal de Contas do Estado. Está, pois, no Poder Legislativo, o desfecho do rumoroso caso de irregularidades na Prefeitura, com envolvimento de diversos funcionários de confiança que, inclusive, confessaram as fraudes e contaram como tudo se processava. Muito embora tenha sempre afirmado a sua inocência, o Prefeito Jackson Barreto de Lima é a figura central da questão, pois sendo ele o ordenador de despesa, sendo também ao autorizador dos pagamentos, e sendo, ainda, quem escolhe e nomeia seus Secretários e assessores diretos, não pode ficar de fora do julgamento, nem se eximir das responsabilidades cometidas pelo Tribunal de Contas em vários processos.

O fato da Assembléia Legislativa julgar a Intervenção deliberada pelo Tribunal de Contas não quer significar que o Prefeito esteja sendo julgado ou muito menos afastado de suas funções. A intervenção é um ato moralizador, temporário, que permite o esclarecimento das irregularidades. Como o Prefeito Jackson Barreto de Lima tem afirmado, enfaticamente, que nada tem a ver com a corrupção da Prefeitura, ele pode aceitar a Intervenção como medida cautelar, acertada, que ajudará a realçar sua inocencia total ou parcial nos fatos que mereceram julgamento da parte do TC. A Intervenção, portanto, não mete medo e nem depõe o Prefeito, apenas interrompe a administração, enquanto busca esclarecer todos os pontos que estão pendentes. Sob tal aspecto, quem primeiro deveria entender o pedido de Intervenção era o próprio Prefeito.

É evidente que há, na Intervenção, um prejuizo político. Mas, e já não está havendo prejuizo para o Prefeito e para o político Jackson Barreto de Lima? Claro que sim, a ponto de ter que se transferir, a toque de caixa e repique de sino, do PMDB, legenda única que teve na vida pública, para o PSB que ajudou a fundar e a manter próximo, como linho auxiliar de seus interesses eleitorais na Capital e no interior. Prejuizo há e grande, ou não haveria quem procurasse, a esta altura, colocar sobre os ombros da Aliança Democrática o fardo de uma solidariedade que não tem chegado ao Prefeito na dimensão da sua expectativa. Prejuizo, e grande, junto ao eleitorado mais esclarecido, junto aos partidos e forças progressistas e junto a todos aqueles para quem a corrupção soa mal. Um prejuizo que vai exigir folego para ser minimizado.

O Governador do Estado, que tem proclamado isenção, administra o constrangimento de ter que assinar, formalmente, a Intervenção, no caso da Assembléia acatar a decisão do Tribunal de Contas. Para o Governador Antonio Carlo Valadares nada poderia ser mais desagradável à sua administração do que a degola de um seu parceiro da primeira hora, companheiro de palanque e, mais que isto, pretendente a posição de vanguarda no contexto da chamada Aliança Democrática. A dificuldade do Governador é transferida, de algum modo, para os deputados que seguem a sua orientação e para outros que, declaradamente, antecipara votos em favor do Prefeito e contra a Intervenção. Os grupos mais próximos do Prefeito, de alguma forma organizados, pressionam, cobram e esperam cobertura da parte do Governo e da Aliança para avitar o pior.

E se é dificil de administrar a situação pelo Governador, que tem apenas de cumprir o rito legal, pior é para a Assembléia que, por sua maioria, é formada por aliancistas, correligionários do Prefeito e tem, ao mesmo tempo, a responsabilidade pública de acatar a decisão do Tribunal de Contas que é, segundo a lei, seu órgão auxiliar. Rejeitando a decisão do TC a Assembléia não apenas estará dando cobertura as irregularidades, o que é precedente lamentável, como estará desautorizando o Tribunal de Contas na sua missão constitucional de julgador e de orientador das finanças públicas. Portanto, não há ganhadores nesse quadro dramático em que o Prefeitura está colocada. Cresce, por isto mesmo, a expectativa em torno da posição que a Assembléia adotará no cumprimento da lei.

O GASTO PÚPLICO NA QUESTÃO SOCIAL: UM VERDADEIRO ENGODO

Prof. Álvaro R.L. Bado
Professor da FAAP e do Machenzie

O recente relatório do Banco Mundial sobre o "Gasto Público em Programas Sociais no Brasil", confirma de forma sucinta e sombria as suspeitas que a sociedade possuía já há muito tempo. A de que, no Brasil, os vultosos recursos financeiros destinados aos programas sociais, na maioria das vezes, não chegam a seu destino final e ficam nas "malhas da burocracia", que usufrui de forma inescrupulosa desses recursos para se autobeneficiar ou para ajudar aos seus amigos mais íntimos.

O documento do Banco Mundial é implacável e objetivo: o Brasil gasta em programas sociais o equivalente ao que gastam as nações desenvolvidas.

Por que então o país tem tantas carências no setor social? Verbas não têm faltado e muitas delas têm sido excessivas até. Por que então tanto desperdício? Em que setores se produz a sangria de recursos que nunca chegam a beneficiar a sociedade? A bem da verdade, o dersperdício e a corrupção estão em todos os setores - educação, saúde, moradia, transporte etc.

Vejamos então o que nos diz o relatório do Banco Mundial:

1) Com respeito às transferências de verbas que o governo faz para os Estados e Municípios, 26% são feitas mediante acordos arbitrários que mantém uma tradição de clientelismo;

2) De cada Cz$ 100.00 destinados pelo Ministério da Educação ao Nordeste, apenas Cz$ 52,00 chegam à sala de aula;

3) O subjetivo sistema de transferência desencoraja o controle dos custos pelos Estados e Municípios e incentiva solicitações exageradas de fundos federais;

4) O Brasil tem a mais alta taxa de nascimento por cesariana do mundo: 31% contra 25% dos EUA;

5) O sistema educacional gasta grande parte de seu orçamento com professores treinados que não ensinam;

6) No Nordeste, a existência de grande número de professores "fantasmas" é um sério problema gerencial e político;

7) Hospitais contratados pelo INAMPS realizam cinco vezes mais exames complementares do que a média recomendada pelos padrões internacionais.

Como podemos observar, os fenômenos do desperdício e do desvio de recursos são amplos e desta vez são apontados por uma instituição internacional (Banco Mundial) que não tem interesse nenhum em desestabilizar nossas instituições. Que não venham acusar agora o Banco Mundial de fazer "terrorismo moral", ou de vir a comprometer a imagem do governo que afirma que está "tudo voltado para o social".

A CUT E SUAS CUTILADAS-I

Deputado Gerson Peres

Sou companheiro de muitos parlamentares esquerdistas. Vários deles, ligados e comprometidos com a CUT (Central Única dos Trabalhadores).

Quando começaram a surgir, pelas paredes do Brasil, esses cartazes dedurando colegas e muitos deles até seus aliados, procurei o Lula, do PT, e perguntei-lhe:

"O que pretendem vocês com este procedimento? Não acham que é deduragem, patrulhamento e falta de respeito à democracia e à verdade?"

Sem pestanejar, respondeu-me:

"Olha aqui, não seguramos todos os companheiros. Muitos deles são difíceis e extremamente radicais. Não concordamos com esse método de luta. Vou te mandar o Boletim do PT e lerás a nossa posição sobre os cartazes chamando a maioria dos constituintes de "traidores do povo". "Mas o Meneguelli - retruquei - é seu aliado e assumiu, pela CUT, a paternidade desse incesto difamatório". "Aguarda que nós vamos posicionar contra esse tipo de campanha", procurou justificar-se Lula. Enquanto espero a posição do PT, através de seu líder maior; amigo inseperável de Meneguelli, o poderso chefão da CUT, esclareço, aqui, as razões fundamentais por que a CUT resolveu trocar a verdade pela mentira, a informação justa pela caluniosa e difamatória. Vejamos porque a CUT está raivosa:

[illegible] minoria na Constituinte. Não conseguindo impor sua vontade, zangou-se. A estabilidade absoluta no emprego, a de seus sonhos, não passou. Os esquerdistas de centro, os centristas e a direita se uniram contra ela e, mediante acordo, derrubaram-na. Os "cutistas", não podendo fazer nada, resolveram pregar nas paredes, no mesmo cartaz, os retratos de constituintes do PMDB, do PDS, PFL, PTB, PDC, etc. como se fossem "traidores do povo". Uma infeliz iniciativa de quem não está preparado para o jogo democrático. Torna-se mesmo difícil para eles a democracia. E esses cartazes revelam que não evoluiram politicamente. Adotam, ainda, o velho método das brigadas nazistas e fascistas na Alemanha e Itália e das brigadas bolchevistas e maoístas na Rússia e China comunistas. Hoje esses países as condenam. Imitam a panfletagem cubana que vive a ditadura do partido único, da tortura, das prisões políticas, do fuzilamento. Serão sempre assim. Vocês precisam ver como são cordeirinhos quando pretendem obter vitórias para suas emendas. Unem-se até com a direita, como fizeram por ocasião da votação da emenda da pluralidade sindical e perderam para os centristas. Derrotados partem para a panfletagem mentiosa.

VIOLÊNCIA

Rev. Franklin Dávila

Nas últimas décadas o mundo tem presenciando a um dos mais tristes espetáculos que se possa descrever: a Violência. De todas as direções surgem notícias alarmantes e estarrecedoras de fatos que abalam as estruturas emocionais deste homem mecanizado do sec XX.

O desrespeito humano multiplica-se assustadoramente, atingindo o limite máximo das mais absurdas consequências, propiciando um clima de desconfiança associado ao instinto de autodefesa, contra-ataque e ódio. O avanço da ciência e os vastos progressos alcançados por esta civilização não têm transporformado o comportamento da sociedade. Ainda que desenvolvido culturalmente, o homem tem sido na mais das vezes, um dócil instrumento para a destruição e violência, um instrumento aplicadissimo no aceleramento do mal.

É inegável e todos podem ver o esforço e o desejo de algumas autoridades envolvidas com o fenômeno. Porém todo o trabalho é minado por uma onda avassaladora de crimes de toda sorte praticados por pessoas de todos os níveis.

A violência é o estravassamento de um desespero interior que transborda sem controle. É o resultado de uma impulsão interior atingindo os mais variados graus conforme o estado espiritual do homem. Esta sociedade está sendo sacudida abruptamente devido a essa explosão silenciosa que ecoa nos corredores da alma humana, criando uma cratéra que proclama uma mensagem sombria de um futuro de insegurança e desesperança.

Os homens esqueceram-se de Deus, o Senhor e Príncipe da Paz. Abandonaram a sua mensagem de esperança que tem o seu esboço nas folhas da reeducação espiritual. Nele, encontra-se a mensagem da salvação espiritual e social para as criaturas. É uma mensagem que lava o interior, que acomada as agitações do espírito, transformando o coração do homem em uma nova criatura e abre-lhe um caminho pelo qual ele pode atingir o alvo da autêntica varonilidade.

A sociedade contemporânea necessita não de Evangelho Social, de Teologia da Libertação ou Teologia da Esperança ou de outras teologias modernizadas e extremistas. Necessita antes, do genuíno Evangelho de Jesus Cristo que na sabedoria de Deus e na operosidade do Espírito Santo transforma o coração enchendo-o de paz, amor, fé, domínio próprio...etc., capacitando-o para uma vida plena de comunhão com Deus e com o próximo.

Ainda é tempo para se ouvir a voz do Mestre dos mestres. Sua doutrina e seu exemplo são perfeitos, eternos e onfalíveis. A humanidade preferiu desprezá-los e enveredou-se em seus próprios caminhos, trilhando-os com os seus próprios passos. Jesus, o filho de Deuus, mesmo tendo e sendo a VERDADE continua esquecido.

O TEMPO VOA

JORGE MIRÂNDOLA

O tempo voa, meu amigo, e nós não podemos jogar tempo fora! Sem dúvida você quer aproveitar a vida, beber, sambar, ter lindas nomoradas, lutar por um bom emprego...tudo isto, até um certo ponto, é válido, porque é permitido por Deus, a nós, dentro do sistema de leis que nos regem. Mas em tudo há um ponto de equilíbrio...

Agora eu lhe pergunto uma coisa: já parou para pensar na morte, para responder a você mesmo o que significa esta grande viagem que todos nós, é claro, teremos que realizar, mais cedo ou mais tarde, mais samba ou menos samba, mais dinheiro ou menos dinheiro? Olhe querido amigo, não deixe para pensar na morte depois dela, porque aí as dificuldades de seu entendimento serão maiores, e mais penosas, em termos de sofrimento.

O que nos espera no outro lado? Algum engraçadinho já disse que ninguém voltou de lá para dizê-lo, mas aí encanou-se redondamente com sua piada infeliz, porque milhares de espíritos manifestam-se diariamente pelos Centros Espíritas em todo o mundo (até mesmo na Rússia).

Quer saber o que há do outro lado? Leia então "O CÉU E O INFERNO", de Allan Kardec. Nesta obra há dezenas de entrevistas fantásticas com os que voltaram do outro lado para nos dizer como ele é, e como eles estão lá...e o resultado da vida que tiveram, aqui.

Sindicalista reconhece baixa nas adesões ao movimento grevista dos petroleiros

A greve dos petroleiros de Sergipe amanheceu ontem com uma pequena queda no percentual de adesões. Segundo o presidente do Sindipetro AL/SE, Alan Rodrigues Brandão, a paralisação deixou de ser 90% em virtude das ameaças e pressões feitas pela diretoria da Empresa aos funcionários grevistas. Apesar de não terem ocorrido demissões, os servidores foram abordados até em suas residências — denunciou Alan.

A Petrobrás impetrou uma Ação de Dissídio Coletivo na Justiça do Trabalho, alegando a ilegalidade da greve. Segundo Alan, esta foi a resposta dada pela diretoria nacional da Empresa, ao telegrama enviado na terça-feira pelos sindicalistas, ao Ministro das Minas e Energia, Aureliano Chaves e ao presidente da Petrobrás, Ozires Silva. O telegrama informava-se da paralisação e colocava a categoria à disposição para negociar as reivindicações.

A paralisação, apesar da baixa, foi mantida durante todo o dia de ontem. A produção de óleo foi bastante afetada, com uma queda de 30%, segundo o Sindipetro. No entanto, Alan afirmou que o maior ganho da greve, apesar da intransigência e ameaças da diretoria da Empresa, foi o crescimento extremamente significativo do quadro de militantes do Sindipetro. Segundo ele, o Sindicato possui hoje, como saldo do trabalho de mobilização, um quadro de 300 a 400 militantes que se dispõem a efetuar qualquer atividade em benefício do movimento sindical.

Os petroleiros reuniram-se ontem pela manhã em frente a sede da Petrobrás para garantir a sustentação do movimento e, durante o dia permaneceram atentos às orientações do Comando Nacional. "Nós não somos os donos da greve. Somos apenas executores da vontade das Assembléias" — afirmou Alan, ao informar que a paralisação seria suspensa mediante orientação do Comando.

Alencar participa de debate sobre campanha para Reitor

O professor Clodoaldo de Alencar Filho, candidato a Reitor da Universidade Federal de Sergipe estará participando logo mais às 10hs no auditório da Reitoria, de um debate com a comunidade universitária, quando discorrerá sobre a sua plataforma de trabalho e responderá às perguntas formuladas.

A campanha do professor Clodoaldo de Alencar e Luiz Hermínio, para Reitor e Vice, respectivamente, vem recebendo a cada dia o apoio de professores, estudantes e servidores da UFS, que acreditam na sua proposta de trabalho à frente da Universidade. Conforme já frisou, o professor Alencar Filho, juntamente com sua equipe, pretende empreender esforços junto ao MEC na busca da elevação dos recursos orçamentários destinados à universidade, a fim de garantir o funcionamento competente do ensino de graduação, o incentivo à pesquisa e a pós-graduação, a expansão dos programas culturais e o funcionamento eficiente de setores de apoio, como é o caso da Biblioteca Central, Laboratórios, CPD, Restaurante Universitário e outros.

Diariamente o professor Clodoaldo de Alencar Filho vem mantendo reuniões com sua equipe de trabalho (foto), onde são acertados todos os detalhes de sua campanha.

Alencar coordena campanha eleitoral para Reitor.

Idalito recebe visita

Idalito recebe visita do Chefe da Divisão Medica da CNI, doutor Fernando Spínola.

Encontra-se na capital sergipana o doutor Fernando Spínola, chefe da Divisão Médica da Confederação Nacional da Indústria — CNI e do Departamento Nacional do Serviço Social da Indústria — Sesi. Durante esta visita ele tem constatado o trabalho da medicina preventiva que vem sendo feito pelo Regional de Sergipe em benefício do trabalhador e seus familiares.

Doutor Fernando Spínola, que também é professor da PUC, no Rio de Janeiro, ontem, visitou o Diretor Regional do Sesi e presidente da Federação das Indústrias do Estado de Sergipe — FIES, Idalito de Oliveira. Ele se fez acompanhar do médico Ivan Paixão, chefe da Divisão de Saúde e Higiene do Trabalho do Sesi, em Sergipe.

Segundo o titular da Divisão Médica do Sesi, no Rio de Janeiro, sua presença em Sergipe visa conhecer de perto o serviço médico que aquele órgão desenvolve em todo o Estado. Acrescentou ainda que a sua estada visa um maior entrosamento entre o Departamento Nacional e os DR/Sesi, principalmente o de Sergipe.

O serviço médico do Sesi — disse doutor Spínola — tem hoje, uma eficiente atuação entre o trabalhador brasileiro, principalmente entre a população mais carente. Garante ele que hoje o Sesi se dedica mais à parte de atendimento médico, "não só a parte preventiva, mas proporciona ao operário melhor qualidade de vida", disse.

Afirmou doutor Spínola que pertencer ao Sesi é uma honra, isso no desempenho de qualquer função. Explicou ainda que essa instituição se preocupando com o social, "é uma maneira que nós temos de retribuir o trabalho do empregado, em termos de Brasil e em termos de crescimento", concluiu.

Produção da Nitrofértil não foi desativada com a greve

Os funcionários da Nitrofértil — Fertilizantes Nitrogenados do Nordeste S/A, permaneceram paralisados durante todo o dia de ontem, e a produção só não foi desativada em decorrência da participação de engenheiros no trabalho que seria destinado aos operários. O único turno ainda ativo desde a deflagração da greve, deixou o trabalho nas primeiras horas da manhã, mas foi substituído pelos engenheiros.

A informação dada pela diretoria do Sindiquímica durante a manhã, foi a de que a paralisação total da produção, acarretaria um prolongamento inevitável da greve, já que para retornar à ativa a Empresa necessitaria de um tempo mínimo de 36 horas.

Ontem o pessoal administrativo não compareceu ao trabalho e o setor de amônia e utilidades também permaneceu parado. A Empresa não se manifestou quanto a qualquer possibilidade de negociação com os grevistas, que estão solicitando, além da reposição salarial (80%) e do retorno da URP, a retirada de algumas punições aplicadas no mês de abril, em decorrência da Campanha Salarial da categoria. A bandeira de protesto contra a privatização das estatais também é de extrema importância para os funcionários da Nitrofértil — subsidiária da Petrobrás.

A orientação do Comando Nacional, que seria a suspensão do movimento às 24 horas de ontem foi avaliada durante uma Assembléia realizada a partir das 19 horas na sede do Sindiquímica.

Moção pede que obras de Xingó não sejam afetadas

Moção solicitando que a Usina Hidroelétrica de Xingó não seja afetada com cortes de recursos foi apresentada pelo Secretário do Planejamento, José Carlos de Oliveira, na última reunião do Conselho Deliberativo da Sudene, atendendo determinação do Governador Antônio Carlos Valadares, que tem se mostrado bastante preocupado com a ameaça de redução no ritmo das obras de construção da usina.

A moção apresentada na reunião da Sudene será encaminhada aos Ministros Aureliano Chaves das Minas e Energia, João Batista de Abreu, do Planejamento e Maílson da Nóbrega da Fazenda e ao presidente da Eletrobrás, Mário Penna Bhering, reivindicando que na atual revisão dos orçamentos da União e das empresas estatais federais, particularmente no caso do Grupo Eletrobrás, a Usina de Xingó não seja afetada com cortes de recursos para suas obras de construção.

É solicitada ainda na moção que além disso, seja estabelecida uma programação e adotadas providências que viabilizem, nas épocas oportunas, a adequada disponibilidade de recursos financeiros para se manter o cronograma atual de conclusão das obras, sem maiores atrasos da entrada em operação da hidroelétrica.

A Usina de Xingó, conforme explicações do Secretário José Carlos de Oliveira, é de fundamental importância para a viabilização de projetos na região Nordeste, que necessitam da geração de energia elétrica, entre eles, o Pólo Cloroquímico de Sergipe.

Na moção levada a reunião da Sudene, na última sexta feira, o Secretário do Planejamento explica que o desenvolvimento industrial da região Nordeste tem sido contido nos últimos anos pela insuficiente oferta de energia elétrica, com várias dúvidas com relação a sua adequada disponibilidade futura.

O documento diz ainda que mesmo com a entrada em operação da Usina Hidroelétrica de Itaparica e com a interligação dos sistemas de Tucurui e do Nordeste, as atuais estimativas são de déficit elevado de energia elétrica a partir de 1992 no Nordeste".

Em outro trecho da Moção é colocado que "embora reconhecendo a necessidade de contenção do déficit público, inclusive com a redução dos gastos públicos, como condição vital para reduzir as pressões inflacionárias e reequilibrar as finanças públicas do País, não se deve estabelecer regras e adotar decisões de cortes lineares nos investimentos governamentais, mas sim adotar critérios de seletividade para preservar a prioridade da região Nordeste e o desenvolvimento dos setores básicos da economia brasileira".

No documento o Secretário considera, finalmente, que "a Usina de Xingó, ora em implantação, é uma das mais econômicas opções de acréscimo da capacidade geradora de energia elétrica no Brasil e que está prevista para entrar em operação num momento crítico de mercado, causando sérios prejuízos ao Nordeste caso venha a ocorrer atrasos significativos no seu atual cronograma de obras.

GS BRASILIA

WANDERVAL CALAÇA

OPINIÃO

O ministro do Planejamento, João Batista de Abreu, continua defendendo a Unidade de Referência de Preços (URP), enquanto à inflação estiver alta — ou seja, acima dos 10% ao mês. A justificativa, para isso, é de que a extinção da URP num momento como este poderia provocar um achatamento da massa salarial, e consequentemente levar o País a uma recessão. De outro, a quem diga que todo indexador, tem efeitos inflacionários na economia, sendo, portanto, incompatível, numa política de combate a inflação, a manutenção da URP nos moldes atuais.

Vale dizer, no entanto, que, dentro desse espectro político-econômico, o Governo trabalha com uma expectativa de inflação de 20% para este mês e 18% para o seguinte. Os efeitos anti-inflacionários, segundo se informa, da política de redução do déficit público e da safra agrícola, estimada em 65 milhões de grãos, só deverão ser absorvidos pela economia nacional a partir do mês de julho. Resultado: até este período a URP está assegurada.

ENTENDIMENTO AJUDA

A deputado Moema Santiago (PDT/CE) está satisfeita com o resultado do seu trabalho na Assembléia Nacional Constituinte. Das 90 emendas que apresentou 31 foram aprovadas, o que dá um índice de 30% de aproveitamento. Todos os temas abordados pela deputada cearense são do interesse da sociedade e do Nordeste e agora ela trabalha junto aos colegas constituintes para manter, no segundo turno, pelo menos as emendas conquistadas. Moema Santiago tem procurado a aprovação de emendas com um hábil trabalho de entendimento e conversação, não apenas com os líderes, mas também com os demais colegas. Ela acha um trabalho penoso, mas que dá bom resultado.

ESCALADA ARMAMENTISTA

Segundo o ministro das Relações Exteriores, Abreu Sodré, o Brasil aplaude a recente assinatura do acordo entre os Estados Unidos e a União Soviética, sobre a eliminação dos arsenais nucleares de alcance médio. "O sistema mundial não suportará por muito mais tempo conviver com o terror da escalada armamentista", diz a seu ver, esse acordo é um importante passo para novos entendimentos — e diminui os riscos de um futuro conflito global.

ÍNDIOS

O deputado Pínio Martins (PMDB/MS), ao se posicionar sobre as populações indígenas, afirmou que o tratamento deveria ser mais humano, mais justo e com mais respeito a sua propriedade. Afinal, tudo pertencia a eles, no passado. "Hoje infelizmente, não existe respeito absoluto à sua propriedade".

Sobre a sua candidatura a prefeito de Campo Grande, sua terra natal, ele diz ter muita confiança esperando merecer a boa vontade do seu Partido para escolhê-lo como candidato. Depois, então, ele irá lutar.

FALA JOÃO ALVES

Do ministro do Interior, João Alves Filho, ao comentar a decisão de autorizar as agências do Banco da Amazônia e do Banco do Nordeste, tomada pelo Conselho Monetário Nacional (CMN), em sua última reunião em abril, a operar no "open market":

— Essa decisão significa o mais importante passo no processo de dotar aqueles estabelecimentos — o Banco da Amazônia e o Banco do Nordeste — de instrumentos mais eficazes de competividade que possibilitarão expandir a sua capacidade de captação de novos recursos indispensáveis para financiar o desenvolvimento daquelas regiões.

ELEIÇÕES EM RORAIMA

A deputada Marluce Pinto (PMDB/RR) declarou que, em vista do seu afastamento da cidade, forçada pelos trabalhos da Constituinte, ainda não tem condições de avaliar a campanha pela Prefeitura. Entretanto, afirma que os candidatos já estão mais ou menos acertados, tanto para as vagas de vereadores da capital como do interior e de prefeitos e vice-prefeitos.

TRAVESSIAS DA VIDA

José Reinaldo Tavares, ministro dos Transportes, e Prisco Viana, da Habitação e Urbanismo, assinaram protocolo de cooperação recíproca para o desenvolvimento do projeto "travessias rodoviárias em áreas urbanas". Esse projeto visa reduzir substancialmente o número de acidentes em áreas onde rovodias atravessam áreas urbanas. As empresas que irão trabalhar nesse projeto são: a EBTU e o DNER.

O ministro Prisco Viana salientou que a construção das travessias ajudará a impedir "acidentes freqüentes, com perda de muitas vidas, causando, portanto, na população um estado de insegurança, agravando ainda mais o complexo problema urbano que estamos vivendo hoje", concluí.

SARNEY OCUPADO

O presidente José Sarney está mesmo ocupado. Nos últimos dias, ele tem usado as horas vagas, inclusive às da moço, para sintetizar o seu programa de Governo — contido na proposta apresentada pelos ministros da área econômica. A informação é do governador Álvaro Dias, do Paraná.

AFASTANDO ESPECULAÇÕES

Indagado sobre os boatos que circulam referentes a provável extinção da EBTU (Empresa Brasileira de Transportes Urbanos), o seu presidente, Telmo Magadan, foi taxativo: "não existe nenhuma ação, não ser especulações não oficiais nesse sentido". Quanto a uma privatização, Magadan também afasta de vez essa possibilidade, pois segundo ele, a EBTU é uma empresa típica do Governo, tem um papel sócio-econômico como um órgão do Governo.

INCÓGNITA POLÍTICA

As relações entre os ministros Prisco Viana, da Habitação, Urbanismo e Meio Ambiente, e Antonio Carlos Magalhães, das Comunicações, que já estiveram em lados opostos na política baiana, continua uma incógnita nos meios políticos de Brasília.

Ontem dia 4, ao ser indagado sobre isso, o ministro Prisco Viana, respondeu outra pergunta: "para que é isso"?

VALORIZE A VIDA:

Evite cortar árvores no topo dos morros, nas encostas e nas nascentes.

A maior riqueza do Brasil está no seu solo; vamos cuidar dele com todo carinho.

IBDF Instituto Brasileiro de Desenvolvimento Florestal

VENDE-SE

Um terreno em frente a Cerâmica, medindo 14x28. Tratar pelo tel. 222-4405, a partir das 20 horas com Joselito.

CLASSIFICADOS G. S. 222-4405

O REI DAS TINTAS

COMERCIAL DE TINTAS LTDA

Rei das tintas

TINTAS PARA A CONSTRUÇÃO CIVIL, NAVAL, RURAIS, TINTAS ANTICORROSIVAS, TINTAS AUTOMOTIVAS E ARTISTICAS, PRESERVATIVO DE MADEIRAS, COLAS E ADESIVOS - ACCESSÓRIOS DE PINTURA - LOUÇAS - PINCEIS.

MATRIZ: AV. COELHO E CAMPOS, 526 - Fone 224-7733

C.G.C. 13 355 938/0001-76 - INSC. EST. 27.061.919-4

ARACAJU - SERGIPE

Djenal diz que está tudo arrumado para a votação da intervenção em Aracaju

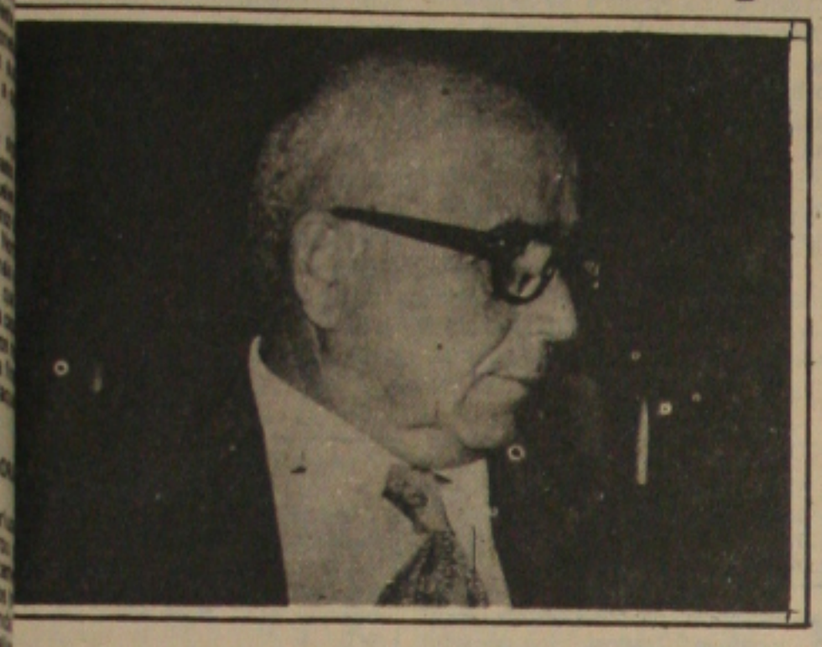

Arguindo o Artigo 173, inciso 13, o líder do PDS, deputado Djenal Queiroz, pediu que o projeto de intervenção na Prefeitura de Aracaju fosse colocado para votação na sessão extraordinária de ontem, depois que o presidente da Casa, deputado Guido Azevedo (PFL), disse que iria encerrar o grande expediente e, consequentemente a sessão, já que não existiam oradores inscritos para explicações pessoais e deu ciência da votação da intervenção na sessão de hoje.

Djenal Queiroz teve seu pedido indeferido e não gostou, afirmando que já estava tudo arrumado para a votação de manhã (hoje), portanto, deveria ser votado hoje (ontem).

ARRUMAÇÃO

O deputado disse que o pedido de intervenção já estava regimentalmente em condições de ser apreciado em plenário, tendo em vista que já fora examinado pela Comissão de Constituição e Justiça, que lhe cabia dar o parecer. Sendo assim, perfeitamente em condições, ele pode entrar na ordem do dia da sessão extraordinária de hoje (ontem). Assim seu presidente, eu requeiro a Vossa Excelência (referindo-se a Guido Azevedo), de acordo com o Artigo 173, inciso 13, a inclusão na ordem do dia, o projeto (decreto legislativo nº 1) que cuida da intervenção da Prefeitura de Aracaju - disse Djenal.

Guido Azevedo argumentou que não se encontravam presentes todos os deputados na tarde de ontem, portanto, ele iria para amanhã (hoje). Djenal pediu a palavra e disse que não queria tirar as prerrogativas do presidente. Guido disse que não admitia contestação à Presidência. Se Vossa Excelência quiser a palavra para outro assunto, eu a darei.

Djenal retrucou afirmando: "vejo, então, que Vossa Excelência me cassa a palavra, eu respeito a decisão". Mas no fundo, como eu disse ontem, tudo isso aqui era planejado, para ser votado hoje (ontem) esse projeto na Comissão, para amanhã (hoje), como foi determinado por pessoas estranhas a essa casa, ser votado na sessão ordinária. "Dito isto, o deputado sentou-se. Por sua vez, o presidente Guido Azevedo, falou: não querendo ser grosseiro a pessoa de Vossa Excelência, porque esse presidente tem todo o respeito, mas como Vossa Excelência já deixou de falar, nã há necessidade de cassar sua palavra".

CONSTITUCIONAL

A constitucionalidade ou não do pedido, arguida pelo deputado José Almeida Lima (PSB), na sessão de ante-ontem, foi discutida ontem na Comissão de Constituição e Justiça e o relator Reinaldo Moura (PFL) deu parecer favorável a legalidade e, portanto, o pedido do Tribunal de Contas, encaminhado através do governador Valadares, será votado na sessão de hoje, para a qual Guido Azevedo e o deputado Luiz Mitidieri já solicitaram reforço policial, tendo em vista o número de populares que deverão acorrer para o local, para assistir uma decisão histórica no Estado. Os deputados Djalma Lobo (PFL) e Jerônimo Reis (PFL) já afirmaram que vão votar contra, enquanto Francisco Teles de Mendonça (PDS) Marcelo Ribeiro e Déda (PT) e Luiz Mitidieri (líder do PMDB) são favoráveis. Os outros não quiseram se pronunciar, alegando que a votação será secreta. A intervenção só poderá ser aprovada com o sim de 16 dos 24 parlamentares, conforme prevê a Constituição Estadual.

Déda denuncia Cohab por cobrar multas ilegais

A Cohab está cobrando ilegalmente multa de seus mutuários, os carnês estão sendo emitidos com atraso e estes não podem ser pagos,sem que o comprador do imóvel tenha acesso a eles no prazo legal. A denúncia foi feita ontem pelo deputado Marcelo Déda (PT), apresentando como prova uma cópia do carnê do mutuário Carlos da Costa Fernandes, que foi emitido no dia 14 de abril, chegando-lhe as mãos dias depois e exigindo que a prestação fosse paga no dia 1 daquele mês, sob pena de pagar multa.

O carnê da prestação deste mês - disse Déda -, apesar do interessado ter procurado a Cohab, não lhe foi entregue, portanto, ele deve pagar nova multa.

NÃO PAGOU

O petista disse que o mutuário está revoltado com a atitude da Cohab resolveu não pagar a prestação de abril, e já procurou o carnê de maio e não o encontrou na empresa, acreditando que ocorrerá a mesma coisa.

Djenal Queiroz lembrou que no seu tempo de governador, quando isto acontecia, não era cobrada a multa, porque a culpa era da empresa e não do mutuário. Este - comentou Djenal - tem seu orçamento descontrolado dessa forma e não pode ser penalizado. Por isso, me solidarizo com a posição do deputado Marcelo Déda, no sentido de que isto seja corrigido, acabando com o prejuízo de quem tem casa financiada pela Cohab.

Por sua vez, Nicodemos Correa Falcão pediu cópia do documento a Marcelo Déda e prometeu intervir junto ao Governo, visando sanar a irregularidade no fornecimento dos carnês.

Chico de Miguel não anunciou os nomes das testemunhas do roubo da merenda escolar

Depois de indagado pelos deputados Djalma Lobo e José Almeida Lima, no sentido de que trouxesse para a Assembléia Legislativa os nomes e endereços onde a merenda escolar roubada, segundo Chico de Miguel, de Itabaiana, estava sendo armazenada, apresentando testemunhas, o deputado Chico de Miguel(PDS) não cumpriu sua palavra, de acordo com Djalma Lobo, que acrescentou seu conterrâneo está desesperado com a chegada das eleições, sabendo que seu filho Antônio Teles de Mendonça perderá o pleito para Luciano Bispo, primo de Djalma e acusado por Chico de pertencer a uma quadrilha que desvia a merenda do município.

A denúncia do roubo foi feita na última quinta-feira por Chico de Miguel da Tribuna. Neste dia, Djalma pediu os nomes das testemunhas e o denunciante prometeu para a última segunda-feira, mas isto não aconteceu.

—Eu pedi na sessão de quinta-feira ao deputado Francisco Teles de Mendonça que trouxesse o nome do proprietário e o local do sítio, onde foi descarregado a merenda escolar e ele está faltando com a verdade, apesar de ter se comprometido com seus colegas. Eu quero a verdade, pois não me beneficiei com nada- comentou Lobo.

O deputado explicou que em novembro de 86, uma sexta-feira, Luciano Bispo, necessitou estocar cerveja para a Associação Atlética de Itabaiana, pois na noite seguinte iria acontecer o baile das debutandes. Ele conseguiu a cerveja com Carlos Alberto Carvalho (cerca de dez caixas) e quando carregava, foi abordado pelo filho de Chico de Miguel, Antônio Teles de Mendonça, e mais três sobrinhos. Perguntaram a Luciano o que estava carregando? Luciano respondeu que podiam olhar, apesar de não pertencerem ao fisco. No outro dia, no sábado, Antônio espalhou que estava sendo roubada a merenda. Luciano procurou o juiz Ozório Ramos, contando o ocorrido. Este chamou Antônio, o censurou e disse que não se metesse nas atribuições particulares. O que existe na realidade é a preocupação de Francisco Teles de Mendonça, porque está sentindo o esvaziamento eleitoral, que outrora ele controlava-finalizou Djalma Lobo.

Das 600 obras à exoneração.

Querem impor a idéia de que trabalhar em prol dos reais interesses do povo de Aracaju é crime.

As oligarquias de Sergipe, tradicionais exploradoras de nosso povo, não tendo argumentos contra as mais de 600 obras realizadas pela Administração Jackson Barreto, em 1986, quando eu exercia a função de Secretário de Obras do Município, pretende, através das acusações de corrupção contra minha pessoa e minha equipe, atingir a estatura política do Prefeito mais popular que Aracaju já teve.

Em que pese o fato de que eu, primeiro como Secretário de Obras e depois como presidente da EMURB, pelo planejamento e realização dessas mais de 600 obras, aceito, sem contestação, minha exoneração da Presidência da EMURB.

Entendo que o Prefeito tem razões políticas para me exonerar, e mais: aceito o fato de que em minha gestão, como Secretário de Obras, houve erros administrativos, conforme ficou demonstrado na comissão de sindicância que apurou os fatos.

A bem da verdade, cumpre-me esclarecer, em benefício de minha própria pessoa e, principalmente, em benefício dos membros de minha equipe, que os comprovados erros administrativos ocorreram nas seguintes condições:

– A Secretaria de Obras do Município, a exemplo de praticamente todos os órgãos de prefeitura, conta com um reduzido quadro de funcionários, especialmente no que diz respeito à mão-de-obra especializada de nível superior; o quadro funcional existente, em termos quantitativos, não atendia às necessidades do volume de obras que foram realizadas em 1986; destaque-se o fato de que os funcionários existentes trabalharam muito mais do que suas responsabilidades funcionais exigiam;

– Os funcionários municipais, quando admitidos no serviço público, não recebem qualquer tipo de treinamento formal para o exercício de suas funções em termos de legislação e burocracia da administração pública; seu aprendizado acontece através dos ensinamentos dos funcionários mais antigos que, por sua vez, também não receberam treinamento formal; este ciclo vicioso gera desvios administrativos que acabam se consagrando na prática "correta" em termos burocráticos;

– A inexistência de normatização formais possibilita a ocorrência de erros derivados do entendimento pessoal das rotinas administrativas;

– A principal acusação contra nós diz respeito a diferenças quantitativas nas partes de algumas obras; cumpre-nos esclarecer que essas diferenças ocorreram sem que, em qualquer um dos casos, houvesse alteração do valor global da obra; vemos esta situação como similar a de um chefe de família que toma a renda familiar e a distribui de acordo com as exigências e conveniências do momento sem que, essa distribuição altere o valor efetivo da renda familiar; se uma obra foi realizada, no tempo previsto e no preço contratualmente estabelecido, não julgamos relevante o fato de haver ocorrido remanejamento de verbas de um item para outro da mesma obra;

– Todas as decisões tomadas pelo Secretário de Obras sempre contaram com a prévia autorização do Prefeito.

Pelo exposto, fica claro que, dadas as condições de recursos humanos contrapostas ao volume de obras realizadas sem qualquer comprometimento do valor global da mesma, não houve dolo e muito menos corrupção.

O que ocorreu foi uma ilimitada vontade de trabalhar aceleradamente em prol do povo de Aracaju. Esta verdade fere os interesses das oligarquias e, por isso, elas nos atacam usando, muitas vezes, meios absolutamente discutíveis senão escusos.

Nestes termos aceito minha exoneração e reintero meu apoio à Administração Jackson Barreto por entender que ela realizou mais pelo povo de Aracaju do que todas as outras administrações anteriores.

SÉRGIO BEZERRA DE SANT'ANNA

Aracaju, 05 de maio de 1988

INFORME GS

PREFEITURA

Mais uma vez o assunto do dia foi a intervenção na Prefeitura Municipal de Aracaju. O Prefeito Jackson Barreto divulgou o relatório da comissão de sindicância instaurada na Secretaria de Obras do Município, que implica além do Ex-Secretário Sérgio Bezerra Sant'Ana, diversos outros servidores, principalmente os engenheiros fiscais.

GAZETA

O Prefeito Jackson Barreto tem uma fixação pela GAZETA, acusou a GAZETA de responsável por uma campanha contra ele. Engraçado, a GAZETA publica decisões do Tribunal de Contas, que são comprovadas pelas próprias sindicâncias da Prefeituta, e é acusada de estar fazendo campanha. O Sr. Jackson Barreto deveria era cuidar de ser Prefeito, de tomar conta da Prefeitura.

PRESSÃO

O Prefeito Jackson Barreto prepara pressão total hoje, contra a Assembléia Legislativa hoje. Desde o início da semana que carros de propaganda, vem divulgando um discurso lacrimoso do Prefeito, percorrem a cidade, convocando a população para comparecer à Praça Fausto Cardoso. As Associações de Moradores foram mobilizadas, e os companheiros de Jackson, profissionais destas associações, mobilizaram os seus membros para estarem hoje na Praça.

* * * * * * * * * * * * *

Outras medidas foram tomadas, como a convocação das Empresas que fazem o Transporte Coletivo de Aracaju para colocarem 60 ônibus à disposição da população para que esteja na Praça Fausto Cardoso. A dispensa do expediente hoje a tarde em todas as repartições públicas municipais, além da convocação de todos os funcionários e dos detentores de Cargos em Comissão e Funções Gratificadas, para que estejam impreterivelmente na Praça Fausto Cardoso.

* * * * * * * * * * * * *

Uma outra medida do Prefeito foi reservar Cz$ 10 milhões para distribuição com as Associações de Moradores que prestarem maior apoio.

FAIXAS

O Prefeito Jackson Barreto colocou ainda pela cidade, uma grande quantidade de faixas e cartazes exortando a população a lhe dar apoio.

EMPRESÁRIOS

Perguntado por um jornalista sobre quem estava financiando isto tudo, o Prefeito Jackson Barreto disse que eram empresários amigos, e que os ônibus foram colocados à disposição, pelas empresas de transporte urbano.

Resta saber o quê o Prefeito dará em troca a estes empresários. As empresas de ônibus por exemplo, vão receber polpudos reajustes de tarifas? ou não?

Quem vai pagar realmente a conta no final, após a farra do Senhor Jackson Barreto.

CORRUPÇÃO

Será que o Prefeito não considera um ato de corrupção, ou de pelo menos irresponsabilidade, o de paralisar as atividades de todas as repartições públicas, no período da tarde, apenas para satisfazer os seus desejos políticos?

CAMISAS

Serão distribuídas também hoje, cerca de cinco mil camisas, com dizeres de apoio ao Prefeito Jackson Barreto. O Prefeito disse que foram também os empresários que financiaram. Será que são os mesmos empresários, donos de empreiteiras que participaram das concorrências na Secretaria de Obras e Urbanismo?

FAIXA II

"Jackson Barreto, o verdadeiro julgamento é o do povo". É a frase que consta de uma faixa colocada em frente ao Tribunal de Contas.

INQUÉRITO

A Secretaria de Segurança Pública, curiosamente, não instaurou o inquérito sobre os apontados pela Comissão de Sindicância da Secretaria de Serviços Urbanos. Entre estes está a irmã do Prefeito, como também um primo e a esposa de um outro primo.

ARRUMADO

Um bate-boca inusitado ontem na Assembléia. Entre o Presidente Guido Azevedo, e o Deputado Djenal Queiroz. Djenal queria que o pedido de intervenção fosse votado logo ontem, para livrar a Assembléia das pressões que o Prefeito pretende exercer sobre ela. Guido não aceitou e manteve a votação para hoje. Djenal acusou que já estava tudo arranjado, que tudo não passava de uma armação, para que a intervenção não fosse aprovada.

COSTA

O incorrigível líder do Prefeito na Câmara, Mário Costa, propôs um requerimento de solidariedade ao Prefeito, na Câmara de Vereadores.

FINANCEIRO

Apesar dos dois mil telefones quebrados, a Telergipe naturalmente deu prioridade ontem a um chamado. O telefone da Secretaria de Comunicação Social do Governo, o 224-2556 estava quebrado. O técnico foi consertar, verificou a linha, verificou o aparelho, e nada de encontrar o defeito. Depois de longa busca, voltou à Telergipe, para verificar se o defeito era na central. Logo depois, volta o técnico da Telergipe, e explica ao atônito funcionário da Secretaria: o problema do telefone é financeiro, a conta não foi paga, e ele foi cortado.

DETRAN

Os funcionários do Detran ensaiaram ontem uma paralisação, e prometem fazer greve esta semana. Reivindicam equiparação às outras autarquias.

CHICO

O Deputado Chico de Miguel voltou a Tribuna pela segunda vez esta semana. Acusou o Prefeito Jackson Barreto, e obviamente, discutiu com o fiel escudeiro deste, o Deputado José Almeida Lima.

Chico pediu que nunca colocassem uma fotografia sua perto da de Jackson Barreto.

SESSÕES

Ontem a Assembléia Legislativa realizou cinco sessões extras. Praticamente para nada.

Lojas da Fábrica de Tecidos Riachuelo Ltda.

Traficantes são presos em flagrante com mais de quatro quilos de maconha

A campanha adotada pelo Secretário Fernando Matos, da Segurança Pública, que visa o combate aos traficantes e viciados de maconha, os agentes da Segunda Delegacia de Polícia, "Terror" e José Carlos, prenderam ontem no bairro 18 do Forte, Francisco Agenilson Oliveira 20 anos, residente na rua Q, 29, Conjunto Augusto Franco, e Ademir Pereira dos Santos, 19 anos, residente na rua Joaquim Inácio, 14 bairro 18 do Forte.

Em poder da dupla, os policiais apreenderam vários dólares da erva e um saco contendo aproximadamente 4 quilos de maconha.

O delegado Eribaldo Cavalcanti autuou os marginais em flagrante, comunicou a prisão a Superintendência da Polícia Federal. Submetidos a interrogatório, os traficantes, não identificaram os fornecedores considerados fortes para abastecem as "boca de fumo" situada na "Baixa da Cachorrinha" 18 do Forte, Cidade Nova e Santos Dumont onde o tráfico de entorpecentes vem sendo feito em grande escala. Hoje, pela tarde, a dupla de traficantes, deve ser encaminhada ao Reformatório Penal do Estado, onde vai ficar à disposição da Justiça Federal.

FATOS POLICIAIS

CUECA

O marginal "L.C.P.N"., vulgo "Cueca", de 16 anos, residente à rua Paraíba, s/n-bairro Siqueira Campos, está preso na Divisão de Segurança e Proteção ao Menor "Juiz Manoel de Souza", respondendo a conclusão da investigação Social de nº 041/88, por furto na residência do Sr. Orlando Barros Souza situada à rua São Cristovão (centro). O delegado Hélio de Jesus Santos, já conseguiu recuperar do vivaldino dois pares de brincos de ouro, duas cabças de músicas, uma pulseira de ouro com pedras verdes e outros objetos. Após o termino das investigações, "Cueca", será encaminhado ao Juizado de Menores para o devido julgamento. Olha aí Dr.Rivaldo Santos.

GILLETADA

Depois de uma acirrada discussão, Maria Vitória, de 25 anos e Sônia de Tal, residente à Travessa São José Batista, 187-conjunto Castelo Branco foram as vias de fato, com esta última usando uma lâmina de barbear para golpear sua adversária atingindo o rosto e as costelas, sendo necessário ser socorrido por populares e levada às pressas ao Hospital do Pronto Socorro "Dr. Augusto Leite". Após o ato sangrento, Sônia fugiu, no entanto, a policia continua a sua procura. A tentativa de homicídio ocorreu por volta das 18 horas, na Travessa São José Batista.

NÁGDAS

Em estado delicado, deu entrada no Hospital do Pronto Socorro "Governador João Alves Filho", o indivíduo Jailton Ferreira dos Santos, de 19 anos. Ele foi alvejado com um tiro de revólver calibre 38, com o projétil atingindo as nádgas. O tiro foi disparado por um soldado da Polícia Militar lotado no destacamento policial da cidade de Estância. Segundo informações, o policial estava em diligência quando pediu os documentos de Jailton Ferreira e este resolveu correr. O policial ainda mandou parar, Jailton continuou correndo não obdecendo a autoridade, fazendo com quer este disparasse a sua arma O Delegado Regional da cidade de Estância Tenente da PM Givaldo Silveira de Jesus ao tomar conhecimento do fato solicitou da Coordenadoria de Assustos Policiais do Interior, um policial de plantão no hospital para vigiar a vítima, já que a policia suspeita que seja assaitante ou fugitivo do presídio da Bahia.

COLISÃO

Elivalda Santos, de 32 anos, foi levada por Everton Bezerra da Silva, residente à rua Divina Pastora, 1028-bairro Getúlio Vargas, ao Hospital do Pronto Socorro "Dr. Augusto Leite", com vários ferimentos no rosto e nas costas em consequência de acidente automobilistico, ocorrido por volta das 15 horas de anteontem no cruzamento da avenida Pedro Calazans com Estância-bairro Cirurgia. Elivaldo Santos, residente à rua Corinto Leite",87-bairro industrial, viajava num Chevet Opala (taxi), quando este veio a colidir com outro. Segundo informações, um dos veículos não obedeceu o semafaro provocando dai a colisão.

MACONHEIRO

Os menores "N.R.S"., de 17 anos filho de Edivaldo Rocha, residente à rua Maria de São Pedro, 384, bairro Palestina, e "R.S"., de 14 anos, filho de Cicero José dos Santos e Maria Antonieta de Paula Oliveira, residente na invasão do Almirante Tamandaré, estão presos na divisão de Segurança e Proteção ao Menor "Juiz Manoel Barbosa de Souza", em virtude dos mesmos estarem fumando maconha nas proximidades do Mercado Central. A dupla foi em cana por agentes da 2ª Delegacia Metropolitana.

LADRAS

As ladras "J.T.S"., de 13 anos, filha de Paulo Xavier dos Santos e de Maria José dos Santos, residente à rua São Cristovão, 727 (centro), e "G V.S"., de 11 anos, filha de Linete Vieira dos Santos, residente no bairro América, estão presas na Delegacia de Menores, em virtude das mesmas portarem alguns objetos furtados no centro da cidade.

Polícia identifica autor do crime do ladrão "Zé de Beto"

O titular da Delegacia Regional de Polícia de Itabaiana, delegado Adelino Silva Filho, informou ontem, por telefone, que já tem o nome do principal suspeito do crime do ladrão José Ferreira de Assis Lima, de 21 anos de idade, mais conhecido pelo vulgo de "Zé de Beto". A identidade do suspeito é mantida em sigilo para que as investigações não sofram obstáculos e consequentemente torna-se difícil o esclarecimento do homicídio.

Segundo Adelino Silva, o crime de "Zé de Beto" está ligado a partilha de produtos de furtos e o autor do assassinato é um marginal com várias entradas na Delegacia daquela cidade. Antes do crime, houve uma briga entre a vítima e o parceiro no sítio Campo Grande, na antiga estrada que liga Itabaiana ao município de Campo do Brito.

"Zé de Beto" ultimamente, segundo a Polícia, estava agindo em outra região, mas a divisão dos furtos era feita em Itabaiana. Acredita-se que no dia do assassinato José Ferreira e o parceiro deve ter praticado arrombamento escolhendo aquele local para partilha.

TESTEMUNHAS

Adelino acrescentou que para melhor desvendar o crime arrolou algumas pessoas como testemunhas, entre elas, o agricultor Edivaldo Tavares que avisou a Polícia sobre a existência de um cadáver naquela jurisdição.

– De início o Delegado, imaginou que alguém tivesse roubando a minha novilha, mas constatei que se tratava de um cadáver - disse o agricultor, ontem, pela manhã durante uma conversa com Adelino Silva Filho.

Watson Oliveira de Jesus, C.G.C-13.363.882/0001-00 Insc. Municipal 024.568-6 comunica que foi extraviado os talões de notas fiscais série "A" de nº 001 a 400.

Vende-se Telefone residencial prefixo 231 tratar p/fone: 224-2308 c/Maria de Lourdes.

ABANDONO DE EMPREGO

Solicitamos a Srª Nilza Santos de Jesus CP. 48286 série 0001-SE, no prazo de 24 horas, o não comparecimento caracterizará abandono de emprego, conf. artigo 482 - letra da C.L.T.

VITALE COM. E REP. LTDA.

Cobrador de ônibus é autuado depois de estuprar doméstica

Luis Eduardo dos Santos mais conhecido pelo vulgo de "Edu Relâmpago", foi preso e autuado em flagrante pela delegada Marlene Martins Soares, da Delegacia Especial da Mulher, por ter estuprado a empregada doméstica Maria Joseilde Santos Lima, de 20 anos de idade. O acusado encontra-se recolhido na Penitenciária Estudal de Aracaju, onde aguardará o pronunciamento da Justiça.

O estupro ocorreu por volta das 19 horas de anteontem, na avenida Tancredo Neves, quando a empregda doméstica regressava para sua residência, sendo abordada pelo acusado que é cobrador de ônibus. Dali, a vítima foi conduzida para um matagal, que fica nos fundos do Terminal Rodoviário Governador José Rollemberg Leite, onde manteve relações sexuais.

Ao livrar-se do estuprador, a empregada procurou a Delegacia Especial da Mulher, onde registrou a queixa e, em poucos minutos a delegada Marlene Martins Soares acionou os policiais da Delegacia Central de Polícia que prenderam o cobrador em flagrante conduzindo-o para DEM.

EXAME

A vítima foi encaminhada ao Instituto Médico Legal Dr. Augusto Leite, para ser submetida a exame de conjunção carnal, quando, o legista confirmou o estupro. O laudo deverá ser liberado hoje. O inquérito policial ficará concluido no prazo de 10 dias para ser remetido para à Vara de Distribuição da Justiça.

Opala atropela e mata menor no município de Itabaiana

O menor Lucivaldo Batista Santos, de apenas nove anos de idade, que residia no município de Itabaiana, foi atropelado e morto anteontem à tarde, pelo Opala, de placa SE-0510, de propriedade da Prefeitura Municipal de Campo do Brito, cujo motorista não foi identificado. Lucivaldo faleceu no local, segundo informações do delegado Adelino Silva Filho, responsável pelo inquérito policial.

O atropelamento registrou-se por volta das 15 horas e 55 minutos, no momento que Lucivaldo atravessava a pista foi colhido pelo Opala que desenvolvia excessiva velocidade. No impacto, o menor foi atirado à distância batendo com a cabeça na pista sofrendo traumatismo craniano.

Logo após o atropelamento, o motorista do Opala evadiu-se do local sem ser identificado, enquanto o delegado Adelino Silva procedia o levantamento do acidente. O local, o corpo de Lucivaldo foi removido para o Instituto Médico-Legal Dr. Augusto Leite, para ser submetido a exame de necropsia.

Novos agentes policiais farão curso de formação profissional

Todos os candidatos que foram aprovados em recente Concurso Público realizado pela Secretaria de Estado da Administração, vão participar do Concurso de Formação Profissional de Agentes Policiais, numa promoção da SSP e do Departamento de Recursos Humanos da Secretaria da Administração.

O curso terá início no próximo dia 09 do corrente mês com encerramento previsto para o dia 10 de junho, sendo realizado em tempo integral na Secretaria da Administração, situada na rua Vila Cristina com Duque de Caxias. Segundo o organizador do Curso, professor Anselmo Augusto Cardoso de Menezes, os 100 policiais que foram chamados, vão se submeter a uma prova de aptidão.

As matérias a serem lecionadas são as seguintes: Organização Ética Policial e Combate ao Tóxico - professor Aparecido Lopes Feltrin (Superintendente da Polícia Federal); Psicologia das Relações Humanas - Professora Miralda Monteiro de Campos (Secretaria de Educação de Sergipe/DGE); Noções de Direito e Legislação Forense - Professor Manoel Menezes Cruz (Assessor do Superintendente da Polícia Civil); Fundamentos de Criminologia e Criminalística - Professor Anselmo Augusto C. de Menezes (Instituto Criminalística do Estado de Sergipe); Armamento e Tiro - Professsor Carlos Alberto Santos da Paixão (28º BC); Telecomunicações - Professor Jailton de Souza Lins (Centro de Telecomunicação da SSP); Condicionamento Físico e Defesa Pessoal - Professor Jean Muniz Moura (Academia de Judô Jairo Moura); Inquérito Policial Bel. Helvécio Brito de Maia Neto (Delegado da Polinter), Investigação Policial - Professsor Francisco Wilson Vieira do Nascimento (Departamento da Polícia Federal); Policiamento Preventivo e Repressivo - Professor Antonio Vasconcelos (PM de Sergipe); Legislação e Operação de Trânsito - Professor Anselmo Augusto Cardoso de Menezes (SSP de Sergipe); Medicina Legal e Socorros de Urgência - Dr. Jorge Carvalho de Mendonçà (Instituto Médico Legal da SSP/SE),

No encerramento do Curso, os participantes receberão Diploma e, logo após serão convocados a exercer o cargo, cuja área de atuação de cada um será determinada pelo Secretário de Segurança Pública, Fernando Ferreira de Matos.

SINDICATO DOS JORNALISTAS PROFISSIONAIS DE ARACAJU

ASSEMBLÉIA GERAL ORDINÁRIA

EDITAL DE CONVOCAÇÃO

O Presidente do Sindicato dos Jornalistas Profissionais de Aracaju, no uso das atribuições que lhe são atribuidas pelo Estatuto da Entidade, convoca ASSEMBLÉIA GERAL ORDINÁRIA, para o dia 09 do corrente, Segunda-feira, no auditório da Associação Sergipana de Imprensa, às 20 horas em primeira convocação e às 20:30 horas em segunda convocação, para discutir a seguinte ordem-do-dia.

1—Escolha dos Delegados para o XXII Congresso Nacional dos Jornalistas em Goiânia.

2—Abertura do Estágio para os Estudantes de Comunicação.

3—O que ocorrer.

Aracaju, 03 de maio de 1988

Milton Alves

presidente

VENDE—SE

CONDOMÍNIO VILLA D'ORO
EDF. "OURO VERDE" - APTº 702
Av. Francisco Porto, nº 54

Vende-se apartamento com 3/4, sendo um suíte, com armários em todos os quartos e cozinha, c/frente para a Avenida. Tratar com DIOMÉDES, no horário comercial, pelo 224-7860.

VENDE-SE

Casa no B. Industrial, Conj. Duque de Caxias tendo jardim, garagem, 3 quartos, 2 salas, cozinha, wc. OBS.. Toda lajeada e em piso cerâmica. A tratar pelo fone. 221-4477.

ALUGA-SE

Casa no B. Industrial com: garagem, jardim, 3 quartos, 2 salas, wc e cozinha. Toda lajeada, a tratar pelo fone 221-4477 - Cz$ 15.000,00

DR. LAURO BRITO PORTO
MÉDICO

Doenças dos Olhos, Nariz, Gargantas e Ouvidos
Edifício Aliança 3º andar — Tel.: 222-5844 - Aracaju-Sergipe

japiaçu jabaquara

ALUGUÉIS

CENTRO
21. APTO. 2 quartos, sala, banheiro social, cozinha, área de serviço. vlr. 20.000,00

CENTRO
24- APTO. 3 quartos, sendo um suíte, sala, em "L" banheiro social, varanda, cozinha, área de serviços, dependência de empregada completa, telefone, central de gás, antena parabólica, sauna, garagem. vlr. 40.000.

CIRURGIA
32- CASA - Sala, 3 quartos, banheiro social, cozinha, dependência de empregada vlr. 25.000

CENTRO
01. SALA. Sala Comercial na Rua Siriri, vlr. 10.000,00

GRAGERU
27 APTO. 3 quartos, sala, cozinha, banheiro social, banheiro de empregada e varanda. Vlr. 25.000,

GRAGERU
26- APTO. 3 quartos, sendo um suíte, dependência de empregada, sala, cozinha, banheiro social, garagem. vlr. 25.000,

VENDAS

GARARU
34- CASA. 3 quartos, sala, copa, cozinha, dependência de empregada e jardim. vlr. 9.000.000,00

PEREIRA LOBO
33- CASA. 3 quartos, sendo um suíte, 2 salas, copa-cozinha, garagem, dependência de empregada, área de serviço. vlr 1.700.000,00

MOSQUEIRO
32- CASA, 3 quartos, sendo um suíte, todos c/arms. e camas-em alvenaria, sala c/sofá e estante em alvenaria, cozinha c/pia inox, azulejo até o teto, piso em cerâmica 1ª qualidade, banheiro social, garagem p/4 carros, dependência completa, área de serviço. Terreno medindo 50x50mts. Todo murado c/3m de altura. Casa toda em alpendre vlr. 6.350,00 OTN's.

SIQUEIRA CAMPOS
30- CASA. 3 quartos, 2 salas, banheiro social, cozinha, área de serviço. vlr. 1.200.000,00 (quitada).

SOL NASCENTE
25- CASA. 4 quartos, 2 salas, 2 banheiros social, área de serviço. Casa e esquina vlr. 3.000.000,00 (chave).

AUGUSTO FRANCO
24- CASA. 4 quartos, banheiro social, cozinha, quintal. Casa de esquina. Ótimo ponto comercial, vlr. 550.000.00 (chave)

SÃO JOSÉ
23- CASA. 5 suítes, 3 salas, cozinha, dependência de empregada, completa, área de serviço, piscina, churrascaria, garagem p/2 carros. Armários embutidos ar-condicionado central, banheiro social c/box de blindex. vlr. 15.000.000,00

ESTÂNCIA
29-FAZENDA c/200 tarefas, casa, 2 tanques, curral, fruteiras, cercada e demarcada vlr. 6.000,000,00

ITAPORANGA D'AJUDA/SE
23- SITIO 100 tarefas c/casa sede, casa de morador, curral coberto, salão de festas coberto, c2 galpões, (600 galinhas), transformador trifásico próprio c/postação de cimento, fruteiras, 1.200 pés de cocos, pôo artaziano, rio de água minada, 6 mesas p/pic-nic 10 cada. vlr. 12.000.000,00

ITAPORANGA D'AJUDA/SE
19-SITIO 36 Tarefas c/94 pés de conqueiros frutificando + 4 cabeças de gado. vlr. 3.000.000,00

SÃO JOSÉ
18-TERRENO - Metragem 60x30mts. vlr. 15.000.000,00

NA JOSÉ SARNEY
17- TERRENO. Metragem 600x300mts. vlr. 2.000.000,00 a tarefa.

ARUANA
16 - SITIO- 14 Tarefas. vlr. 2.000.000,00 a tarefa.

LUZIA
14-TERRENO. Metragem 1.884,000m² = 4,02,00 OTN' por m².

SOCORRO/SE

01-MOTEL VIZINHO A MOVESA. 30 apartamentos sendo 15 suíte de 55m² e 15 suítes especiais de 45m². Área total 6.000m². Murado e construção em fase de acabamento. vlr. 30.000.000,00.

SALGADO FILHO
19- APTO. 3 quartos, sala, banheiro social, quarto de empregada, cozinha. vlr. 770.000,00 (Chave)

GRAGERU
37- CASA. 3 quartos, sendo um suíte, cozinha, garagem, dependência de empregada, murada, e gradeada vlr. Cz$ 4.500.000,00

SEDE: CENTRO RUA SIRIRI, 912
BUSCA AUTOMÁTICA - 224-4410-CRECI 067-PJ

SEDE: ZONA SUL AVENIDA HERMES FONTE, 1071
BUSCA AUTOMÁTICA, 231-9114 - CRECI - 071-PJ

Lideranças partidárias definiram as eleições

RASÍLIA, (EBN) - As lideranças tidárias na Câmara consoguiram on-, após mais de um mês de discus-s, fechar um acordo, garantindo a ização das eleições de prefeitos e ve-dores em 15 de novembro próximo.

relator de plenário designado é o utado Cid Carvalho (PMDB-MA), no seu relatório apresentará alter-vas para os pontos não consensuais.

possível, segundo previsão do líder PMDB, deputado Ibsen Pinheiro), que na próxima semana o projeto votado na Câmara, estando pronto ser enviado ao Senado e daí, para a ção presencial: "o acordo político foi , as eleições estão garantidas e quanto ao acordo temático, este vai ser decidido no plenário, através de emendas", informou Ibsen Pinheiro.

A propaganda eleitoral gratuita no rádio e na televisão irá ao ar, todos os dias, em dois blocos de 45 minutos durante os 45 dias que antecederão a realização do pleito, e no caso dos municípios com mais de 200 mil eleitores , se houver eleição em segundo turno, um novo período de propaganda, de 15 dias irá ao ar, por 45 minutos diários divididos em duas partes entre 29 de novembro e 13 de dezembro (o segundo pleito seria no dia 15 de dezembro

A propaganda nos locais de votação no dia da eleição (a chamada "boca de urna"), bem como a propaganda através de "out door", serão decididos pelo voto no plenário, a partir do parecer de Cid Carvalho, porque, não foram pontos onde fosse conseguido o consenso.

"Ficou acertado, de antemão", informou Ibsen Pinheiro, "que qualquer que seja a decisão do plenário, o partido vencido se compromete a acatar a decisão e não obstruir os trabalhos". A votação, possivelmente na próxima semana, poderá ser pelo voto de lideranças, sem necessidades de quorum de maioria absoluta na Câmara dos Deputados, segundo adiantou o líder do PMDB.

Além dos pontos da propaganda eleitoral gratuita, ficaram pendentes de decisão direta do plenário pontos relativos às normas eleitorais, como domicílio eleitoral (fixado em um ano), eleição em municípios novos (que tenham sido criados até 15 de junho), garantia de candidatura nata para os atuais vereadores candidatos a reeleição, filiação até 14 de julho, entre outros pontos.

O relator Cid Carvalho não se comprometeu em apresentar hoje o seu parecer, alegando que somente na reunião de ontem tomou conhecimento do teor do projeto de regulamenteção das eleições e de propaganda eleitoral gratuita. É possível que ele entregue o seu parecer segunda ou terça-feira.

Greve resultou em 41 servidores demitidos

Brasília (AG) - A greve de 48 das estatais resultou em 41 ssões em todo o País. Foram idos por causa do movimento ncionários do Porto de San-5 da Cia. Vale do Rio Doce, a Datamec de Pernambuco e a Datamec do Rio Grande do Governo não pretende rever demissões, segundo o Minis-Trabalho, Almir Pazzianotto. o comando de greve, as de-es precisam ser negociadas, ão devem retrair o movimen-estatais.

As demissões na Cia Vale do oce, segundo o Presidente da esa, Agripino Abranches, re-casos de indisciplina. Ele derou o movimento legal, já s funcionários estão em cam-salarial, dizendo acreditar om a decretação do estado ive o julgamento do dissídio ncionários será acelerado no al Superior do Trablho. O lente da Vale, que esteve com o Ministro das Minas e ia, Aureliano Chaves, defendeu também que as grandes empresas estatais produtivas tenham mais liberdade para negociar com seus empregados, mas ressaltou que no momento atual não é possível qualquer negociação, já que as reinvindicações dos funcionários se encontram na justiça.

As demissões no Porto de Santos podem transformar a paralisação em greve por tempo indeterminado, advertiu o Secretário da Federação dos Portuários, Arlindo Borges Pereira. Até o final da tarde, a Federação ainda não conhecia a lista de demitidos, sabendo apenas do número de demissões, que inicialmente atingia 30 trabalhadores e foi reduzida para 15.

O Ministério do Trabalho reconheceu o estado de greve em mais quatro empresas estatais: Portobrás; Fundação Hospitalar de Minas Gerais; Datamec, do Rio de Janeiro; e Eletrosul. Ontem o Ministério já havia reconhecido o estado da greve na Petrobrás, Furnas, Sanepar, Vale do Rio Doce, Cia. Elétrica de Goiás e Cia de Saneamento de Goiás.

Juiz determina que a CEF pague as URP's

SÃO PAULO, (AG) - O Juiz Lourival Gonalves de Oliveira, da 8ª Vara Federal, determinou ontem que a Caixa Econômica Federal pague a seus funcionários um crédito percentual de 16,19 por cento, referente a URP do mês de março, e aplique o mesmo índice sobre o salário já reajustado do mês de abril. A decisão consta de uma liminar concedida pela Juiz de Ação Cautelar proposta pelo Sindicatos dos Empregados em Estabelecimentos Bancários de São Paulo e beneficiará 4.500 trabalhadores da caixa na capital e em mais 32 municípios.

A liminar foi a primera concedida na Justiça paulista ao funcionalismo público - duas outras haviam sido concedidas anteriormente no Rio e no Rio Grande do Sul. Justificando a medida o Juiz disse que "é iminente a lesão grave sua extensão sobre o salario e, como tal, de natureza alimentar".

A ação cautelar foi proposta pelo advogado Roberto Vomero Mônaco, que se baseou na inconstitucionalidade do decreto lei 2.245/88, que suspendeu o pagamento da URP ao funcionalismo público. Ainda ontem, o advogado ingressou com ação semelhante na Justiça do Trabalho em favor dos empregados de empresas de economia mista - Banco do Brasil, Meridional, Banco Nordeste do Brasil, Banco Nacional de Crédito Cooperativo e Banco da Amazônia.

Na Bahia, 46 mortes pela gastroenterite

Salvador (AG) - Já são 46 as mortes por gastroenterite ocorridas no Baixo São Francisco, Norte da Bahia, desde o dia 10 de abril passado, e 1.463 o número de pessoas com a doença atendidas no Hospital da Companhia Hidroelétrica do São Francisco (Chesf), em Paulo Afonso, e Postos de Saúde da região, no mesmo período. Segundo as autoridades baianas, o surto de gastroenterite é causado pela contaminação do Rio São Francisco.

Os resultados divulgados, ontem, das análises realizadas pela Fiocruz, do Rio de Janeiro, em amostras coletadas na água do lago que está sendo formado pela Barragem de Itaparica, descartam qualquer contaminação por vírus, bactérias ou por agrotóxicos.

Os técnicos da Empresa Baiana de Saneamento (EMBASA) - estatal responsável pelo abastecimento e tratamento de água no Estado - estão estudando a aplicação do Sulfato de Cobre nos reservatórios das cidades atingidas pelo surto de gastroenterite - Paulo Afonso, Glória, Rodelas e Abare. Segundo eles, as Algas Azuis são sensíveis ao Sulfato de Cobre e o produto já foi usado com êxito, no ano passado, num dos mananciais que abastecem Salvador e que estava contaminado por despejos de um frigorífico.

ENERGIPE
Empresa Distribuidora de Energia em Sergipe S.A.

DESLIGAMENTO CAPITAL

A ENERGIPE comunica que realizará serviços de manutenção n sua rede de distribuição e, para maior segurança, vai interromr o fornecimento de energia elétrica nos dias, horários e locais aixo discriminados:

A: 07 DE MAIO DE 1988.
==========
ORÁRIO: 07:00 às 08:30hs
OCAIS: Rua Bahia entre R. Guaporé e Amapá e Av. Dez. Maynard entre as R. Sergipe e Pernambuco e imediações no S. Campos

ORÁRIO: 11:00 às 12:30hs
OCAIS: R. N. Sra. das Dores entre as ruas Estância e Saturnino de Brito, R. Maroim entre D. Bosco e Riachão e imediações no G. Vargas.

ORÁRIO: 09:00 às 10:30hs
OCAIS: R. Rio G. do Sul entre as ruas Pernambuco e Sergipe, R. Bahia entre as R. Mariano Salmeron e Esp. Santo e imediações no S. Campos.

ORÁRIO: 14:00 às 15:00hs.
OCAIS: R. Gervásio Prata, Américo Batalha, Manuel Silva E. de Faro e imediações no Castelo Branco II.

IORÁRIO: 11:00 às 12:30hs
OCAIS: Inexistente

IORÁRIO: 09:30 às 10:30hs
OCAIS: Sítio Boa Vista, Pov. Pedras e imediações na Cabrita.

IORÁRIO: 07:00 às 08:00hs
OCAIS: Av. Fço. Porto e Av. Paulo Barreto e Av. Francisco Porto e Av. Tancredo Neves e imediações na 13 de Julho.

IORÁRIO: 07:00 às 09:00hs
OCAIS: Ruas 'I', 'D' e imediações no Rosa de Maio.

Comunica, outrossim, que a rede será energizada independente e qualquer aviso, caso os trabalhos sejam concluídos antes da hora prevista.

Aracaju, 04 de maio de 1988

AUGUSTO FLAVIO SOUZA MENDONÇA
Coordenador de Comunicação Social

VALADARES
O Governo do novo Sergipe

Classificados GS
ANUNCIE Fone: 222-4405

SCANIA

PEÇAS, MOTORES E GERADORES.

Procure

LEON HEIMER
Av. Chanceler Osvaldo Aranha, 2020
Bairro Vermelho - Fone 224.5124 - Telex (079) 2432

Pelo Mundo

REFENS/LIBERTAÇAO

Beirute (EBN-DPA) - Três reféns franceses sequestrados no Líbano há três anos foram libertados ontem as 14h20 (hora de Brasília) nesta capital e entregues a funcionários da embaixada da França, no setor ocidental da cidade.

Os reféns libertados são os diplomatas Marcel Carton, de 62 anos, e Marcel Fontaine, de 48 anos, o terceiro é Jean Kaufmann, também de 48 anos. A notícia foi dada pela emissora "A voz da Nação".

ISRAEL/MORTES

Tel Aviv, (ebn-dpa) - Três soldados israelenses e dois terroristas árabes morreram ontem quando uma patrulha de Israel caiu numa emboscada da organização pró Irã "Hezbola", próximo a localidade de Maidun, ao Sul do Líbano.

Após o incidente, que deixou ainda cinco militares israelenses feridos, as tropas ocuparam Maidun e realizaram varias detenções e apreensões de armas.

O incidente, o primeiro registrado desde o início desta semana quando Israel iniciou uma investida contra os guerrilheiros árabes no Sul do Líbano, levou o Governo de Tel Aviv a reforçar suas tropas expedicionárias com mais dois batalhões.

Ontem os israelenses se aproximaram das posições sírias onde cerca de 25 mil soldados mantem-se em estado de alerta desde ontem, mas não houve incidentes.

As tropas israelenses também abriram fogo contra Mashgara, uma pequena localidade controlada pelo exército sírio, mas não se informou se os sírios responderam a agressão.

Por sua vez o Ministro israelense da Defesa, Iztjak Rabin, declarou ontem, ante o parlamento de Jerusalém, que a ação contra os terroristas palestinos no Sul do Líbano terá uma duração de 48 horas.

PALESTINOS/GREVE

Jerusalém, (ebn-dpa)-a maioria dos palestinos das zonas ocupadas por Israel e da parte oriental de Jerusalém aderiram ontem a greve geral convocada pela Organização para a Libertação da Palestina (OLP), permanecendo fechados as lojas comerciais e vazias as ruas da maioria das cidades e aldeias.

Até o momento, foram verificados incidentes isolados. De acordo com a rádio de Jerusalém, grupos de jovens lançaram pedras contra soldados israelenses e incendiaram pneus.

Segundo informou um porta-voz militar em Tel Aviv, as forças de ocupação na Faixa de Gaza levantaram ontem o toque de recolher nos campos de refugiados de Rafiach, Khan Junes, Buredsh e Shatti.

O toque de recolher continua vigente no campo de refugiados do Balata, perto de Nablus, na Cisjordânia o toque de recolher foi decretado ontem a noite, depois dos violentos confrontos entre efetivos israelenses e manifestantes palestinos, e nos quais um palestino foi morto.

INDIA/COMPRA DE ARMAS

Nova Delhi, (ebn-xinhua) -A India ampliou suas compras de equipamento militar e de armas, do ocidente, nos últimos anos. Segundo a imprensa local, em 1987, os EUA aprovaram cerca de 900 licenças de transferência de alta tecnologia a India, pelo valor de quase um bilhão de dolares.

Esta foi a maior aquisição de equipamentos militar que a India realizou com os EUA desde 1965. quando o Governo norte-americano suspendeu a ajuda militar a India e ao Paquistão.

A India é o quinto maior cliente em compras de material bélico da Grã-Bretanha. Em 1987, comprou 550 milhões de dólares somente na Inglaterra.

por outro lado, a India e a França estão colaborando em 13 áreas específicas na pesquisa de defesa, através do centro indi-francês para a promoção de pesquisas de defesa.

A India também compra submarinos da República Federal da Alemanha sendo que dois dos submarinos serão produzidos em Mazagon, Bombay, de acordo com a imprensa hindu.

POLÊMICA/GREVES

Varsóvia, (ebn-dpa) -O chefe do sindicato clandestino "Solidariedade em combate", Kornel Morawiecki, foi detido ontem ao chegar a Varsóvia procedente de Roma. Em Gdansk. o Governo polonês qualificou de "terrorismo" e "coação" a greve do estaleiro.

O sindicalista Kornel Morawiecki pode sair da Polônia na semana passada graças a mediação da Igreja polonesa para "tratamento médico", em Roma. Na cidade italiana, Morawiecki declarou que a nova situação em seu País o obrigava a regressar, mas seus primeiros intentos fracassaram, porque as linhas aéreas polacas "careciam de lugares livres". Ele teve que viajar através de Frankfurt e foi detido ao pisar no solo polonês.

Em Gdansk, continua a ocupação do estaleiro Lenin, sendo mantida a greve. O Governo, em troca, desmentiu que exista a paralisação e nega que a direção do estaleiro tenha negociado com os grevistas. Seu porta-voz, Jerzy Urban, foi quem declarou que as demandas eram "terrorismo" e "coação". Na cantina do estaleiro, Lech Walesa declarou à imprensa sua disposição de negociar "se for permitido o pluralismo". O líder sindical afirmou que foi surpreendido com a greve e que, na sua opinião, esta havia sido decretada com muita pressa. "Agora é importante que outras empresas se reunam a nós", declarou Walesa.

A direção da greve desistiu de pedir que o sindicato Solidariedade seja legalizado em todo o País e somente exige que o seja nos estaleiros Lenin. Os dois únicos focos de conflitos persistentes até agora são a ocupação dos estaleiros de Lenin, em Gdansk, e a greve da Metalúrgica Nova Huta, perto de Wrocław.

CORTE URUGUAIA/ANISTIA

Montevideo, (ebn-dpa) -A Suprema corte de Justiça, órgão máximo do poder judiciário uruguaio, rechaçou em votação dividida um recurso de inconstitucionalidade contra a lei de anistia. A lei foi votada pelo parlamento uruguaio, no final de dezembro passado, e encerrou as causas judiciais, abertas contra militares e policiais acusados de envolvimento em violações dos direitos humanos, no Uruguai, entre 1973 e 1985, durante os governos militares

O recurso de inconstitucionalidade foi apresentado por familiares de uma militante do Movimento de Libertação Nacional Tupamaro, desaparecida durante o governo militar uruguaio e foi recusado pela corte por três votos a dois.

A setença, emitida sobre um dos mais de 40 recursos por inconstitucionalidade apresentados, servirá "certamente, de base para futuras decisões da corte", disse uma fonte do poder judiciário.

Confiança levou um susto mas venceu o Olímpico na virada

O Confiança recebeu o primeiro gol do Olímpico ontem à noite no Batistão, mas reagiu no segundo tempo e chegou à fácil vitória de 3 x 1. O time rubro negro, que fez excelente primeiro tempo caiu muito de produção e na segunda fase, abriu espaços, para os atacantes do Confiança chegarem fácil ao gol de Ailton. Foi uma partida onde o time proletário, quando tentou jogar certo, não encontrou dificuldades.

O treinador Cacau deixou o campo no primeiro tempo, irritado com a fraquíssima atuação da sua equipe. Os atletas proletários davam a nítida impressão de que algo de errado estava acontecendo. Fosse o Olímpico um time com melhor nível técnico, poderia no primeiro tempo, ter aplicado uma goleada e garantido a vitória no segundo tempo. Mas desperdiçou muitas oportunidades e no final, o "gás" faltou. O Confiança reagiu muito bem.

OS GOLS

Apresentando erros gritantes no seu meio de campo e com uma defesa mal posicionada, o Confiança dava condições para que o Olímpico se defendesse muito bem e nos contra-ataques levasse perigo ao gol de Wellington. Numa dessas jogadas, o zagueiro Douglas, falhou. Bigu falhou também na cobertura e Haroldo fez um bonito gol, driblando o goleiro Wellington, aos 26' do primeiro tempo. Após o gol, Cacau tirou Virgílio de campo e cologou Peta. Minutos depois foi obrigado a substituir Douglas, que alegou uma contusão. O time continuou jogando errado, mas equilibrou a partida, mantendo a vitória mínima do Olímpico.

Na fase final, o Confiança voltou bem melhor e logo no primeiro tempo, Araújo foi à linha de fundo, cruzou e Zé Carlos de cabeça fez o gol de empate. Esse gol, desarmou todo o esquema do Olímpico, que foi obrigado a partir para o ataque, abrindo claros na sua defesa. O Confiança desempatou aos 12' com um gol do artilheiro Evilásio. Daí para a vitória ficar assegurada foi só questão de tempo. O Confiança continuou insistindo até que Aldair aos 31' fez o terceiro gol, consolidando a vitória do Confiança.

DETALHES

A partida agradou a sofrida torcida do Confiança, que no final saiu de campo comemorando uma vitória difícil, mas muito importante.

Evilásio faz seu 10º gol desempatando para o confiança

O time proletário agora é líder da competição com três pontos e domingo vai enfrentar o Itabaiana, no Presidente Médici. Wellington, Araujo, Bigu, Douglas (Malvina) e Nildo; Merica, Virgilio (Peta) e Zé Carlos; Aldair, Evilásio e Joãozinho, foi o time utilizado por Cacau, para chegar à vitória contra o Olímpico. O time rubro negro formou com: Ailton, Manoel Carlos, Monteiro, Bêgo e Arnaldo; Luis Carlos Gogó, Joãozinho Carioca (Jorge) e Ademir; Ocimar (Jorge Galo), Gilson e Haroldo. José Isidoro foi um bom juiz e a arrecadação foi Cz$ 128.030,00 com 958 pagantes.

EMPATE EM LAGARTO

Na cidade de Lagarto, o Sergipe colheu um expressivo resultado ao empatar em branco [illegible] time local, num campo com [illegible] muito pesada e que exigiu [illegible] dos atletas das duas equ[illegible] partida foi muito bem disp[illegible] resultado em 0 x 0 premiou [illegible] equipes. Para o Lagarto, não [illegible] bom rsultado, visto que jog[illegible] tro de casa. Mesmo assim, [illegible] se mantém na liderança d[illegible] com três pontos.

Foram poucas as opo[illegible] des de gols criadas e, mes[illegible] sim, todas foram por parte [illegible] garto, em sua maioria. O S[illegible] não pôde contar com Pau[illegible] Carlinhos no meio de camp[illegible] contribuiu, para levar o time [illegible] ria. -Sidrack Marinho em bo[illegible] balho foi o juiz da partida e [illegible] cadação somou Cz$ 144.[illegible] com 121 pagantes.

Arbitral foi desgaste pessoal para Motinha

Alceuá recebe voto de confiança dos clubes profissionais.

A reunião de Arbitral realizada na noite de terça-feira na FSF foi muito desgastante para o presidente Motinha, que deixou a sede da Federação sem conseguir os seus intentos, que eram aparentemente minar o trabalho que vem sendo feito pelo presidente Alceuá Gonçalves à frente do futebol sergipano. Os próprios dirigentes de clubes foram contrários às proposições de Motinha, comprovando essa reprovação nas votações. O presidente do Sergipe não teve um colega que o acompanhasse nas suas votações e depois, perdido e desorientado, Motinha terminou votando contra suas proprias proposições. Foi um desgaste para o presidente de um time de massa como é o Sergipe.

A verdade é que os dirigentes de clubes assinaram a convocação, na certeza de que o presidente do Sergipe, pretendia mesmo promover algumas modificações no campeonato, que viesse trazer resultados positivos para os clubes e diretamente para o futebol sergipano. Porém ao chegarem para a reunião foram surpreendidos com umas proposições esdruxelas, que deixavam caracterizadas as querelas pessoais entre o presidente do Sergipe e o presidente da Federação. Como se sabe, os dois andam rompidos desde a eliminação do time rubro da final do certame de 87. Motinha tentou na noite de terça-feira extravasar sua ira contra o presidente da FSF e pensou que contaria com o apoio dos demais clubes. Aconteceu o contrário e a reunião que poderia ter sido proveitosa transformou-se num "lava roupa suja" sem nenhum provelto para os clubes e para o futebol sergipano.

VOTO DE CONFIANCA

Ao final da reunião demonstrando total apoio ao trabalho desenvolvido por Alceuá à frente da Federação, os clubes presentes -menos o Sergipe é claro -aprovaram um voto de confiança ao presidente em desagravo às atitudes com fins poucos conhecidos do presidente Motinha. A verdade é que para se fazer alguma modificação no regulamento da competição, a votação tem que ser por unanimidade e como Motinha mostrava-se intransigente e radical, problemas como a tabela do segundo turno, a realização de rodadas duplas e algumas decisões que poderiam trazer benefícios ao campeonato, não foram colocados em votação, visto que o voto do Sergipe, sendo contrário colocaria por terra todos os demais votos, daqueles que querem realmente mudanças no futebol sergipano.

Falando sobre a reunião o presidente da Federação disse que estava triste com a atitude de Motinha, mas ao mesmo tempo satisfeito pela atitude dos demais clubes, que deram uma demonstração de união e que não criticam apenas por criticar. Os próprios co-irmãos deram a resposta a Motinha. Mas de uma coisa a torcida do Sergipe pode ter certeza. O time terá os mesmos direitos na Federação que terão os seus co-irmãos, apesar dos atos inconsequentes do seu presidente".

Zé Raimundo melhora e ganha condição de jogo

O extrema esquerda Zé Raimundo participou do treino do Vasco ontem pela manhã, no Adolfo Rolemberg e dessa forma tem condição de enfrentar esta noite o time do CSM, na segunda partida do Vasco na competição. Por outro lado Missinho e Reinaldo que foram punidos com cartões amarelo e vermelho, respectivamente, desfalcam a equipe.

Durante os treinos realizados neste início de semana Marcelo encontrou algumas dificuldades para organizar a defesa, principalmente pela ausência de Missinho, mas ontem ele já definia o time, trazendo Careca para a quarta zaga e escalando Péricles na lateral esquerda. Até ontem, Péricles deveria atuar no meio de campo, com Nem sendo escolhido para a lateral. Mas Marcelo resolveu fazer algumas modificações. O time, no entanto, só será definido no dia de hoje. Ele gostou do rendimento da equipe, no treino de ontem pela manhã. Marcelo acredita que o Vasco vai conseguir um bom resultado, deixando o campo hoje com uma vitória contra o CSM. O provável time do Vasco para hoje: Gilmar, Pimenta, Almir, Careca e Péricles; Rui, Quinha e Nem; Jorge, Valença e Zé Raimundo. Existe ainda a possibilidade de Zé Raimundo atuar no meio de campo.

AABB não vai à quadra hoje

A acirrada disputa judicial, entre a AABB e a Federação Sergipana de Futebol de Salão, terá hoje um capítulo à parte. É que o presidente Renan Tavares desrespeitando os direitos da AABB marcou para esta noite a partida entre AABB e Palmeiras para ser conhecido o vice campeão do primeiro turno.

Acontece porém, que como tem um processo sub-judice, justamente contra o mesmo Palmeiras, o presidente da AABB radialista Alceu Monteiro, afirm[illegible] time não irá à quadra es[illegible] pois recorreu de uma de[illegible] TJD, da FSFS e enquant[illegible] cesso não for julgado, o pr[illegible] Renan Tavares, não tem [illegible] de marcar essa partida. Co[illegible] me da AABB volte a pe[illegible] TJD, o que é muito provável, [illegible] curso vai para o STJD, d[illegible] em Fortaleza, onde lá a[illegible] presidente Alceu Monteiro [illegible] cesso seja julgado com im[illegible] dade.

Nilson continua sendo preocupação

Nilson: a grande preocupação de Edmilson.

O extrema Nilson continua sendo a grande preocupação do treinador Edmilson, para definir o time do Itabaiana que domingo receberá a visita do Confiança no Presidente Médici. O atleta está com o local atingido bastante inflamado e não tem muitas esperanças de melhorar até o dia do coletivo apronto, que será amanhã à tarde.

Na impossibilidade de poder contar com Nilson, o treinador fará uma série de modificações, com o firme propósito de colocar em campo um time competitivo e capaz de enfrentar o adversário. As experiências de Edmilson começaram a ser feitas desde ontem, para formar um time ideal.

LUISÃO

O pior é que além de Nilson, ameaçado de não enfrentar o Confiança, Edmilson já tem como certa a ausência de Luisão, expulso no último jogo. Como não tem uma zaga à altura, Edmilson será obrigado a fazer várias modificações no time. Para substituir Luisão, Edmilson vai trazer Lima da cabeça da área para a quarta zaga ou zaga central, colocando Renê no time.

Existe ainda a perspectiva de Lima vir para uma das laterais, César ir para a zaga e Renê entrar no meio de campo. Para o lugar de Nilson é quase certa a presença de Zé Carlos. Mas tudo só ficará definido, após o coletivo de amanhã à tarde, no Presidente Médici.

CSM tentará vitória

O CSM vem esta noite ao Batistão tentar uma vitória contra o Vasco, pois é um time que com novo treinador está motivado e pode até surpreender o Vasco. O treinador Duda, comandou treino coletivo ontem à tarde no Gonçalo Prado. Apesar de ter ainda alguns problemas na equipe, ele está confiante no trabalho que implantou no CSM e espera que os resultados comecem a surgir a partir de hoje que é a estréia da equipe no segundo turno.

Na primeira fase, apesar do trabalho feito pelo Edmilson, o CSM não chegou a se classificar. Nesse segundo turno, no entanto, a diretoria que fez alguns investimentos e a luta principal é colocar o time entre os quatros finalistas.

Certame de Juniores

Hoje às 19 horas, no Estádio Lourival Baptista, fazendo a preliminar do Baptistão, prelirão pelo certame de juniores as equipes do Vasco Esporte Clube e Cotinguiba Esporte Clube.

A partida entre Vasco e Cotinguiba deverá agradar aos torcedores que chegarem mais cedo hoje à noite ao Baptistão. Por sinal, Vasco e Cotinguiba, sempre se julgam rivais, quando jogam entre si.

O Diretor Amador da Federação Sergipana de Futebol, João Rolemberg Farias, atendendo pedido do presidente Alceuá Gonçalves, não mais renunciará ao cargo. O popular Tarzam, respondendo também pela presidência da Liga Sergipana de Futebol Menor.

Renan luta pelo Sul-americano

O Presidente da Federação Sergipana de Futebol de Salão, Renan Tavares, retornou na última terça-feira da cidade de Caxias do Sul (RS), onde assistiu de perto a decisão do Campeonato Brasileiro de Futebol de Salão que teve [illegible] quadro do Água Branca como o novo campeão.

Renan Tavares retornou bastante contente da cidade de Caxias do Sul. Para ele o time do Água Branca mereceu ser o campeão brasileiro por ser a melhor equipe do Brasil na atualidade. A prova disso foi a sua goleando na decisão a forte [illegible] Tigre por 6x1.

Afirmou Renan Tavares que [illegible] este mês a Confederação [illegible] de Futebol de Salão, confirm[illegible] realização do Sul-americano [illegible] nosso Estado, previsto para o [illegible] ano. Temos bons Ginásios de [illegible] tes, um povo amante do fut[illegible] salão e é por isso que [illegible] plena confiança que o Sul-[illegible] se realizará em nosso Estado [illegible] lizou Renan Tavares.

Presidente deixa FS[illegible]

Poderá acontecer amanhã às 10 horas, a renúncia do professor Carlos Alberto Santos na presidência da Federação Sergipana de Basquetebol. Com a renúncia de Carlos Alberto, quem assumirá a presidência da mentora da bola ao cesto, será o economista Augusto César Lobão, atual Diretor Administrativo da Secretaria de Esporte e Lazer.

Se eleito for presiden[illegible] Federação Sergipana de Fu[illegible] tebol, Augusto César Lob[illegible] formou a reportagem da [illegible] TA DE SERGIPE que tu[illegible] para elevar o nome do [illegible] te de sua terra, fazendo [illegible] velhos tempos do cap[illegible] dino, Gildão, Carlos [illegible] Robertão e tantos outr[illegible] plataforma de trabalho [illegible] divulgada após a reun[illegible] professor Carlos Alberto [illegible]

SEGUNDO CADERNO

Editor Geral: Paulo Roberto Dantas Brandão
Editor do Segundo Caderno: Nailson Barreto Socorro

GAZETA DE SERGIPE

Aracaju, 05 de maio de 1988

Carlos Alberto e Consuelo Leandro em "A Praça é Nossa"

"A Praça": Um ano de bom humor

o comemorar o primeiro ani-
sário pelo Sistema Brasileiro
Televisão no dia 5 de maio, o
grama **A Praça é Nossa**, exi-
às quintas-feiras, a partir
21h30, terá pelo menos dois
elentes motivos para festejar
entusiasmo. Em primeiro
ar, tem sido o programa de
or audiência do SBT na
nde São Paulo, e além disso,
uentemente consegue ser
de audiência no horário.
Mas Carlos Alberto de Nóbre-
apresentador e redator final
roteiro de **A Praça é Nossa**
dita que este é também o
ríodo mais difícil, porque pa-
ustentar essa situação o pro-
ma deverá se superar sem-
". Chegar a ser líder foi um
alho relativamente natural.
o início ninguém acreditava
potencial do programa mas
ra existe a tentativa das
ssoras concorrentes em com-
r com mais agressividade. A
bo, por exemplo, mudou o
bo Repórter para sexta-feira
everá competir com o SBT
noites de quinta com uma
ramação de impacto", ava-
Carlos Alberto de Nóbrega.
Durante o período de um ano
que está no vídeo **A Praça é**
sa cresceu, passou por modi-
ções significativas, aprimo-
o visual, ganhou novos per-
agens e manteve a estrutura
ica — o cenário e o elenco.
uando eu fui contratado pedi
Silvio Santos total liberdade
a criar o programa, o mesmo
soal que fazia a **Praça** e que
va fora do vídeo e também
o programa fosse de auditó-
", conta Carlos Alberto. Não
tia nenhuma preocupação
a audiência e a perspectiva
de que se pudesse atingir os
pontos, o que já poderia ser
siderado um índice altamen-
positivo.
Eu não via nenhuma possibi-
de de o programa estourar
audiência. Mas, quando fize-
o primeiro programa, com
os os "velhos" reunidos, a
fiança cresceu. Eu escrevia
o gostava e todos se sentiam
ontade", explica Carlos Al-
to, que recuperava ali o di-
o de escrever, supervisionar
presentar um programa como
ejava.

Afinal, desde que saiu da Record, em 1974, Carlos Alberto viveu um período de frustração, tendo que seguir determinações impostas por outros.

Mesmo contando com os artistas antigos o programa estava mudado, havia incorporado personagens contemporâneos. "A educação, a moral e os costumes mudaram. Por isso, foram criados novos quadros, para refletir de certa forma esta nova realidade", conta. Por redigir textos com doses bem medidas de malícia Carlos Alberto chegou a ser chamado para prestar depoimentos na Polícia Federal de São Paulo, que tinha intenção de censurar alguns quadros.

"Expliquei que as músicas infantis têm utilizado palavras fortes, que a Globo mostrou um homem nú na abertura de uma novela, que o Chico Anísio fala palavrão e que, dentro desta realidade, eu não posso enfrentar com um revólver 38, adversários que têm armamentos pesados como bazucas", explica. O resultado foi um acordo em que as duas partes cederam um pouco.

"As vezes eu censuro alguns quadros porque tenho medo de chocar o público. Minha liberdade tem limites, eu não posso avançar além de meus valores. Às vezes um texto não é pesado mas ao ser gravado fica agressivo. Desta forma eu não posso utilizar e crio mecanismos para tornar o quadro menos malicioso", diz Carlos Alberto que semanalmente decora 35 páginas de texto e tem sido responsável apenas pela redação final do roteiro. Hoje uma equipe de seis redatores é responsável pelos textos enquanto há um ano apenas Carlos Alberto redigia.

Neste primeiro ano **A Praça é Nossa** viveu momentos diferenciados. Depois que os índices de audiência passaram a ser mantidos, aumentou o rigor de Carlos Alberto quanto a avaliação dos quadros, iluminação, figurinos, cenário e elenco. "Sou um disciplinador e descobri isto aqui. Em uma reunião do elenco percebi que muitos atores não se sentiam à vontade na minha presença. E eram pessoas que me conheceram quando eu era menino, muitos me carregaram no colo", revela Carlos Alberto. Ele acredita que esta rigidez foi "uma auto defesa" para fazer um programa ainda melhor.

"O sucesso da **Praça** não é obra do acaso. Sempre houve a preocupação com o figurino, com o visual, em se criar, uma imagem de excelente qualidade", garante. Durante este primeiro ano a **Praça** mudou sem que o público chegasse a sentir o que estava ocorrendo. "Perto de seis novos quadros passaram a ser apresentados sem que os telespectadores percebessem que os outros saíram. Isto demonstra o alto nível do programa", revela ainda Carlos Alberto que diz ter aprendido muito com Carlos Manga "Ele me deu muitas dicas", afirma.

A Praça é Nossa vai completar seu primeiro aniversário como uma certeza frequente de bom humor. E vai continuar brilhando no vídeo, sempre fazendo o público sorrir.

TELEVISÃO

RTA CANAL 2

07:40 H-Padrão a cores
07:45 H-Telecurso 1° grau
08:00 H-Telecurso 2° grau
08:15 H-Tve escola
08:30 H-Jornal oito meia
09:00 H-Sitio do pica pau amarelo
09:30 H-Canta conto
10:00 H-Supertelinha
10:30 H-Bambalalão
11:55 H-S.O.S
12:00 H-Jornal rede Brasil
12:30 H-Diário da constituinte
12:35 H-Tve escola
12:55 H-Sitio do pica pau amarelo
13:20 H-S.O.S
13:55 H-Good News
14:20 H-S.O.S
14:25 H-Lanterna mágica
14:55 H-Documentários suecos
15:20 H-S.O.S
15:25 H-Defesa do consumidor
15:30 H-Viver
15:55 H-S.O.S
16:00 H-Sem censura
19:00 H-Vai passar
20:00 H-Diário da constituinte
20:05 H-Tempo de esporte
20:30 H-Sessão pública
21:30 H-Som pop
22:00 H-Jornal rede Brasil
22:45 H-Repórter manchete
22:00 H-Reporter econômico
23:00 H-1988
00:00 H-Encerramento da emissora

TV SERGIPE CANAL 4

06:30 H-Telecurso 2° grau
07:00 H-Bom dia Brasil
07:30 H-Bom dia Sergipe
08:00 H-Xou da Xuxa
12:25 H-Ser. not. 1° edição
12:40 H-Globo esporte
13:00 H-Jornal hoje
13:25 H-Diário da constituinte
13:30 H-Vale a pena ver de novo. Ti ti ti
14:20 H-Sessão da tarde. Epoca maluca
16:20 H-Sessão aventura.Ramboe she ra
17:20 H-Sessão comedia. o poderoso Benson
17:55 H-Fera radical
18:50 H-Sassaricando
19:40 H-Diário da constituinte
19:45 H-Ser. not. 2° edição
20:00 H-Jornal nacional
20:30 H-Horario politico
21:30 H-Mandala
22:25 H-Suspense
23:20 H-O caminho da liberdade
00:10 H-Ser. not. 3° edição
00:15 H-Jornal da globo
00:45 H-Globo economia
00:50 H-Festival de sucessos e o sangue semeou a terra

TV ATALAIA CANAL 8

07:00 H-Tv educativa
07:25 H-L B V
07:30 H-Despertar da fé
08:00 H-Ora du kapeta
11:00 H-Bozo
12:00 H-Atalaia nos esportes
13:00 H-Jornal da cidade
13:20 H-Sociedade
13:55 H-Boletim da constituinte
14:00 H-Bozo
15:00 H-Show maravilha
18:10 H-Jem
18:50 H-Jornal da cidade
19:15 H-Jornal noticentro
19:40 H-Boletim da constituinte
19:45 H-Batman
20:30 H-Rede nacional
21:15 H-Tom e Jerry
21:30 H-A praça é nossa
22:30 H-Kid O'Hara
23:30 H-Holocausto
00:30 H-Jornal 24 horas

TV JORNAL CANAL 13

07:45 H-Programação educativa
08:00 H-Repórter manchete
11:50 H-Boletim constituinte
11:55 H-Momento econômico
11:55 H-Momento olímpico
12:00 H-Manchete esportiva
12:30 H-Jornal da manchete
13:00 H-Clô para os intimos
14:00 H-Mulher 88
16:00 H-Clube da criança
17:55 H-A ilha da fantasia
18:50 H-Boletim constituinte
18:55 H-Momento olímpico
19:00 H-Manchete esportiva
19:10 H-Jornal local
19:30 H-Mania de querer
20:30 H-Rede nacional
21:00 H-Jornal da manchete
22:00 H-Carmem
23:00 H-Jornal em debate
00:00 H-Momento olímpico
00:05 H-Jornal da manchete
00:40 H-Momento econômico

FILMES NA TV

SESSÃO DA TARDE

ÉPOCA MALUCA

Título Original: Crazy Times
Nacionalidade: Americana
Ano de Produção
Direção: Lee Philips
Elenco: Ray Liotta, David Caruso, Michael Paré, Talia, Ernie Hudson, Shannon Presky, Sal Landi, Amy Madigan, Jaime Alba.

Nova York, 1955. Três amigos adolescentes-Johnny, Bobby e Harry (Liott, Caruso e Paré)-vizinhos no subúrbio de Queens, se envolvem com um grupo de rivais de Manhattan, ao mesmo tempo que conhecem o amor e se vão tornando adultos. Cor. 96'.

FESTIVAL DE SUCESSOS

E O SANGUE SEMEOU A TERRA

Título Original: Bend of River
Nacionalidade: America
Ano de Produção: 1952
Direção: Anthony Mann
Elenco: James Stewart, Arthur Kennedy, Rock Hudson, Julia Adams, Lori Nelson, Jay C.Flippen, Henry Morgan, Stepin Fechit, Chubby Johnson, Howard Petrie, Royal Dano.

Em 1847, no Oregon, um ex-fora-da lei (Stewart), trabalhando como guia de uma caravana de pioneiros que partiram para os oeste, entre em conflito com um de seus companheiros (Kennedy), que tentou roubar as provisões compradas pela caravana. Em meio a tudo isso, uma tribo de Indios ataca os brancos. Cor.

DR. LAURO BRITO PORTO
MÉDICO
Doenças dos Olhos, Nariz, Gargantas e Ouvidos
Edifício Aliança 3º andar — Tel.: 222-5844 - Aracaju-Sergipe

Classificados GS Um bom negócio
222-4405

Consultório Jurídico

Esta coluna é um brinde da Gazeta de Sergipe e da Revista Imposto Fiscal.

O leitor que desejar efetuar sua consulta deverá endereçá-la para o anúncio constante no rodapé desta página.

= IMPOSTO DE RENDA PESSOA FÍSICA =

1. É POSSÍVEL CONSIDERAR COMO DEPENDENTES, PARA OS FINS DE IMPOSTO DE RENDA, AS PESSOAS QUALIFICADAS COMO DEPENDENTES PELAS LEIS PREVIDENCIÁRIAS?

Resp.: Não especificamente. Embora possa haver identidade entre as duas relações, o contribuinte terá que obedecer à orientação das leis tributárias, no que concerne às condições para a qualificação de dependente "encargo de família", para os efeitos fiscais.

2. O VALOR DO ABATIMENTO RELATIVO A DEPENDENTE SERÁ FRACIONADO PROPORCIONALMENTE AO MÊS EM QUE ESTE NASCEU, CASOU, FALECEU, ETC., DENTRO DO ANO-BASE?

Resp.: Se o dependente for considerado como encargo de família, o abatimento será efetuado pelo total, qualquer que tenha sido o mês da ocorrência dos eventos citados (PN 218/73).

3. DEPENDENTE MENOR DE 21 ANOS, QUE SE EMANCIPE, PODE, AINDA, FIGURAR COMO DEPENDENTE DOS PAIS OU RESPONSÁVEL?

Resp.: Nos termos da Lei Civil, o menor se emancipa (C.C. art. 9° § 1°).

a) por concessão do pai, ou, se for morto, da mãe, e por sentença do juiz, ouvido o tutor, se o menor tiver 18 anos completos;
b) pelo casamento;
c) pelo exercício do emprego público efetivo;
d) pela colação de grau científico em curso de ensino superior;
e) pelo estabelecimento civil ou comercial, com economia própria.

Obs.: Em princípio, o menor emancipado deverá apresentar declaração em separado, por força do disposto no art. 4°, inciso I c/c § 1° e alínea a, do RIR/80.

Contudo, se a causa de sua emancipação não for decorrente de exercício de atividade remunerada - letras c e e acima - ou não perceber rendimentos que o obriguem a apresentar declarações de rendimentos, poderá continuar como dependente dos pais ou responsáveis, até a maioridade, desde que obedecidas as restrições legais próprias de sua situação.

4. DEPENDENTES QUE ESTEJAM PRESTANDO O SERVIÇO MILITAR OBRIGATÓRIO, OU CURSANDO ACADEMIAS MILITARES, PODEM SER CONSIDERADOS COMO ENCARGOS DE FAMÍLIA?

Resp.: Sim, desde que os que estiverem incorporado às Forças Armadas tenham até 21 anos de idade, e os cadetes até 24 anos, e que façam declaração em conjunto com seus responsáveis, incluindo os rendimentos que porventura recebam dos órgãos militares.

5. CASADA COM SEPARAÇÃO DE BENS, COM BENS E RENDIMENTOS PRÓPRIOS, PODE SER DEPENDENTE DO CABEÇA-DE-CASAL SE DECLARAR EM CONJUNTO?

Resp.: Sim, mesmo que o casamento seja com separação de bens a declaração pode ser apresentada em conjunto e a esposa será considerada como dependente (RIR/80, art. 5°).

6. A PESSOA FÍSICA OBRIGADA A INSCREVER-SE NO CPF SOFRE ALGUMA SANÇÃO, CASO NÃO O FAÇA?

Resp.: Sim. O infrator fica sujeito à multa de 14,09 a 42,29 OTNs (exercício de 1988) se não o fizer nos prazos determinados (RIR/80, art. 723).

Moléstias vasculares: Novos rumos da angioplastias

Está ocorrendo uma evolução fundamental no tratamento das moléstias vasculares. Em Toulouse, França, realizou-se no mês de fevereiro um Congresso Internacional sobre "**A Radiologia Operatória na Patologia Cardiovascular**". Nele se discutiram as possibilidades de tratamento não cirúrgico dos vasos obstruídos por placas de ateromas ou por tecidos fibrosos. Não só as coronárias como também os vasos que irrigam os membros inferiores, os rins e a carótida.

Da radiologia operatória, o público leigo conhece praticamente apenas a angioplástia endoluminal coronariana percutânea — um nome científico que ele simplifica para "técnica do balonete". O paciente recebe apenas uma anestesia regional. Sem praticar incisão (como se aplicasse um soro, isto é, por perfusão), o médico introduz nos vasos sanguíneos uma sonda-guia que abre passagem para um pequeno balão. O monitor de TV mostra-lhe a progressão da sonda em direção à região coronariana estreitada pela placa de ateroma. Quando o ponto crítico é atingido, o médico infla o balonete, que esmigalha a placa, reestabelecendo a circulação normal do sangue. O coração passa a receber a irrigação adequada, afastando o perigo iminente de enfarte. O tempo de hospitalização é mínimo geralmente dois dias, às vezes menos.

PERNAS, RINS, CARÓTIDA

A primeira angioplastia das coronárias data de 1977. Atualmente realizam-se 160 mil nos Estados Unidos e mais de 10 mil na França. Mas o Congresso de Toulouse demonstrou que a angioplastia está sendo aplicada em outros casos, que até agora dependiam apenas de cirurgia: arterites dos membros inferiores, hipertensão renal, estenose da carótida.

A arterite dos membros inferiores é uma afecção muito frequente, que pode evoluir lentamente para a invalidez, com necessidade de amputação nos casos mais graves. A equipe do hospital Broussais (Paris), dirigida pelo prof. Jean-Claude Gaux, apresentou nos congressos várias comunicações a respeito. "**Todos os resultados indicam que a angioplastia é uma técnica muito promissora para substituir e complementar a cirurgia e o tratamento clínico com vasodilatadores**", afirma o prof. Gaux. Ao longo do Congresso, ficou claro que a angioplastia dos vasos periféricos poderá alterar o gravíssimo prognóstico da doença. Como os tratamentos tradicionais, os vasodilatadores e a cirurgia, essa técnica também tem seus limites, mas os sucessos relatados em Toulouse demonstram que ela pode evitar muitas complicações, desde que executada a tempo.

As hipertensões renais são mais raras. A Dra. Marie-Odile Barth discorreu sobre seu trabalho no hospital Enfants-Malades (Paris): "**As hipertensões renais são bastante frequentes após transplante renal em crianças**, lembrou ela. **A localização das lesões dificulta o acesso para a cirurgia.**" E o prof. Francis Joffre (Toulouse) acrescenta: "**Em 80% dos casos, as hipertensões renais derivam de uma única estenose, e portanto favorecem a angioplastia**". Atualmente, em muitos hospitais, esse é o primeiro procedimento em que se cogita.

O centro de neurorradiologia de Caen é um dos poucos a realizarem angioplastias em carótidas com estenoses provocadas por placas de ateroma. O prof. Théron provou que a técnica é viável.

Assim como os tratamentos clínicos e cirúrgicos tradicionais, a angioplastia também não pode fazer milagres. Mas oferece muitas vantagens por exemplo, é muito menos pesada e agressiva que a cirurgia e cerca de 6 vezes menos dispendiosa. Trata-se de uma importante técnica complementar, que ainda não foi totalmente explorada.

Em Toulouse houve um claro indício de mudança de mentalidade: cerca de 1/3 dos congressistas eram cirurgiões cardiovasculares. Isso é importante, pois a responsabilidade tem de ser multidisciplinar, para encaminhar o paciente da melhor forma e o mais cedo possível. Cardiologistas e cirurgiões conseguiram estabelecer uma estratégia de ataque à doença coronariana, em função da evolução das técnicas. Agora é preciso fazer o mesmo com relação às outras moléstias vasculares.

O desenvolvimento da radiologia operatória deverá provocar uma profunda reorganização. Tradicionalmente, o radiologista era um "produtor de imagens" que fornecia um exame complementar para o diagnóstico. A radiologia terapêutica constituirá um novo ramo da medicina.

SUPERANDO LIMITES

O último dia do Congresso foi dedicado aos meios complementares que poderão levar a angioplastia a resultados cada vez mais satisfatórios: aterótomos, laser, endopróteses.

Quanto aos aterótomos, um professor americano apresentou uma espécie de "furadeira" cujos movimentos rotativos pulverizam as placas de ateroma, sem danificar as paredes do vaso seu emprego já foi um sucesso em casos de arterite, encorajando a aplicação nas coronárias, que são muito menores e mais frágeis.

Como tantas outras disciplinas, também a terapia cardiovascular deposita grandes esperanças no laser. Em um primeiro momento, os médicos tentaram utilizá-lo para abrir caminho para o balonete. O laser contínuo apresenta um incoveniente: gera calor, o que resulta em carbonização e produção de microfragmentos. O laser pulsado começa a chegar à medicina: ele não produz calor e sua energia luminosa é suficiente para vaporizar a placa de ateroma. Mais adequada ainda seria o laser exímero, que apresenta muitas vantagens teóricas: é menos agressivo que o laser pulsado, sem o risco de romper as paredes do vaso; e acima de tudo, ele "alisaria" melhor sua superfície, limitando assim o risco de reestenose, isto é, de um novo estreitamento da artéria.

E na verdade, é esse o objetivo de todas as técnicas, pois reconstituir uma parede perfeitamente funcional é o único meio de evitar a reestenose. Entretanto, elas ainda estão em fase de teste, com alguns resultados clínicos.

No momento, são as **endopróteses ("stents")** que despertam o grande interesse de médicos e cirurgiões. A reestenose é a complicação mais frequente da angioplastia; acontece em 1/3 das dilatações coronarianas e em 10 a 15% dos casos nos vasos periféricos. É preciso então recorrer a uma nova dilatação ou pensar em uma ponte. A endoprótese consiste em colocar na parede do vaso um anel de sustentação para mantê-lo desimpedido, evitando a reestenose. Teoricamente, a idéia é sedutora; na prática, porém, apresenta muitas dificuldades. [illegible] ta de introduzir no [illegible] corpo estranho. [illegible] logo o problema dos [illegible] riais, que nunca são [illegible] mente inertes e portanto [illegible] cam reações — não [illegible] mas alterações biológicas [illegible] isso que durante muitos [illegible] projetos de endoprótese [illegible] saram.

Uma equipe européia [illegible] na Suíça deu um passo [illegible] com a elaboração de um [illegible] modelo de prótese. O Dr. [illegible] Rousseau e o prof. [illegible] Joffre, chefe do Centro de [illegible] logia de Toulouse-Rangueil [illegible] ram os primeiros a realizar [illegible] locação desse tipo de prótese [illegible] vasos periféricos humanos [illegible] cerca de dois anos. No entanto [illegible] alguns meses apenas, a [illegible] progrediu muito; recentemente [illegible] o Dr. Rousseau conseguiu [illegible] car uma dezena de endopróteses [illegible] em uma artéria femoral [illegible] tando uma verdadeira [illegible] intervenção cirúrgica.

Essa prótese metálica [illegible] vantagem de permitir que [illegible] cido endotelial se reconstitua [illegible] através das suas malhas [illegible] tando assim o contato [illegible] sangue e o biomaterial. [illegible] isso, há 18 meses já foi [illegible] a primeira colocação de [illegible] prótese em coronárias [illegible] nha foi realizada pelo [illegible] Jacques Puel, no Centro [illegible] lógico de Toulouse-Rangueil. [illegible] momento, as duas equipes [illegible] apresentam o maior número [illegible] endopróteses coronarianas [illegible] de Toulouse, com 32 implantes [illegible] e a de Lausanne, Suíça, [illegible] Teve início em Lille, [illegible] Londres uma experiência [illegible] céntrica a nível europeu [illegible] implantou 20 endopróteses [illegible] narianas.

Agora, dezoito meses [illegible] primeiro implante, chega-se [illegible] mento de refletir sobre os [illegible] tados. A complicação mais [illegible] diata é o risco de trombose [illegible] dez dias que seguem a [illegible] ção. Mas não se pode [illegible] mais depressa que a natureza [illegible] por isso muitas perguntas [illegible] aguardam resposta. Qual [illegible] comportamento do material [illegible] o passar dos anos? As [illegible] doteliais que se reconstituem [illegible] sobre a prótese são perfeitamente funcionais? Pode-se [illegible] totalmente o risco de formação de tecido conjuntivo como [illegible] à presença de um corpo estranho — ou seja, evitar a reestenose.

As moléstias cardiovasculares ainda são um dos principais [illegible] gelos dos países industrializados [illegible] e estão em constante elevação [illegible] ns países em desenvolvimento. Buscando recursos cada vez mais aperfeiçoados, a [illegible] médica está empenhada em [illegible] nuar seu potencial letal, [illegible] não é possível eliminá-lo [illegible] pletamente. (CENDOTEC)

Classificados GS

IMOBILIÁRIA E CONSTRUÇÕES LTDA
RUA JOÃO PESSOA, 320 SALA 814
8° ANDAR ED. CIDADE DE ARACAJU
TEL. 222-7328 CRECI. N° 32

VENDE-SE

Chácara medindo 5.000m2 vizinho ao Country Club em São Cristovão com ruas abertas, água e luz, toda cercada, pronta para plantar. Preço Cz$ 200.000,00 em 12 pagamentos mensais sem reajustes, e sinal a combinar.

Vende-se lotes de terreno para construção em "Atalaia Nova" com frente para o Oceano, a 3 Km de distância do Hidroviário pela Praia. Área de 1200m2 20x60 Preço cz$ 250.000,00 em 12 pagamentos mensais sem reajuste.

Vende-se uma casa na Rua B n° 340 Conjunto Bugio tratar fone: 224-2308 c/Luca

Vende-se casa na Rua 36 n° 88 Conjunto JK (quitada) tratar fone: 224-2308 c/Luca.

DRA. NORMA SANTANA D'AVILA MELO

Endodontista e Clínica Odontológica Geral, especialista pela Universidade do Estado do Rio de Janeiro, consultório: Praça Tobias Barreto, sala 706 TEL: 224-1092, Centro Médico-Odontológico.

Vende-se um sítio com casa, no lugar denominado "SERRA" município de Itabaiana, com 22 tarefas, com benfeitorias, fruteiras, poço artesiano. Tratar com Arlosvaldo no fone: 224-7567

Vende-se um sítio denominado "CANDEIAS" no município de Malta Bonita, medindo 60 tarefas, com benfeitorias, água corrente, fruteiras, pasto e etc. Tratar com Arlosvaldo pelo fone: 224-1048

águas praia hotel

Situado na Praia do Francês. Espero os sergipanos no feriado do dia 13.05.88 Reservas (082) 231-6971

JADSON MENDONÇA
Maquilador e cabeleireiro unissex
Para quem sabe que a aparência é quase tudo. Marque sua hora.
End. Pça. General Valadão Hotel Pálace 2º andar. Tel.: 224-5000

DR. SAULO MAIA D'AVILA MELO

Doenças pulmonares e alergia respiratória, especialista pela Universidade do Rio de Janeiro, consultório: Av. Rio Branco, 186 Ed. Oviédo Teixeira, sala 120, Centro - TEL: 224-1343 - horário: 8:00 às 12:00 diariamente.

JIVALDO
Rua João Pessoa, 320 - Ed. Cidade de Aracaju - 1° andar - Sala 111 - Centro. Fone: 224-7024 / 231-6698
CORRETOR DE IMÓVEIS
CRECI 300 - 16ª RG/SE

VENDE

—Casa na Rua Itaporanga-Centro, c/3/4, sala, wc social, copa, cozinha, dependência completa p/empregada, garagem, quintal, área de ventilação, etc. PREÇO A COMBINAR. Terreno c/597,80m2.

—Terreno no Mosqueiro próximo a Rodovia José Sarney, medindo 40x30 metros. Preço Cz$ 700.000,00 - OBS: RUA ASFALTADA A 100 mts. do oceano.

—Casa no Bairro Cirurgia, c/2/4, sala, copa, cozinha, wc social, área de serviço. OBS: LADO DA SOMBRA. Preço Cz$ 1.100.000,00.

—Terreno em Umbaúba-SE, às margens da BR-101, c/25X25 mts. OBS: próximo ao posto de gasolina Serigy. Preço Cz$ 300.000,00.

—Apartamento no Condomínio Cerejeira, c/3/4, sala, copa-cozinha, WC social, área de serviço, etc. Preço Cz$ 340.000,00 Prestações Cz$ 3.600 (CHAVE).

—Casa no Conj. Eduardo Gomes, c/3/4, sendo 01 suíte, sala, wc social copa-cozinha, dependência p/empregada, área de serviço, etc. OBS: Toda reformada. Preço Cz$..... 400.000.00

—Casa na Av. Pedro Calazans, Centro, c/2/4, sala, copa, cozinha, wc social, dependência p/empregada, etc. OBS: lado da sombra. Preço Cz$ 1.800.000,00.

—Apartamento no Conj. Augusto Franco, c/3/4, sala, copa-cozinha, wc social, área de serviço, etc. OBS: Totalmente reformado, 2° andar, lado da sombra. Preço Cz$ 450.000,00 (CHAVE).

—Casa no Conj. Augusto Franco (4ª ETAPA), c/2/4, sala, copa-cozinha, wc social, quintal, etc. Preço Cz$ 550.000,00 (CHAVE). OBS. reformada.

—Casa no Conj. Leite Neto c/garagem, 02 quartos, sala, wc social, copa, cozinha, quintal, etc. Preço Cz$ 2.000.00,00. OBS: quitada e reformada.

ALUGA:

—Casa na Atalaia Velha, c/3/4, sala, wc social, copa, cozinha, dependência p/empregada, área de serviço. PREÇO Cz$ 15.000,00

—Casa no Conj. Tiradentes, c/3/4, sala, garagem, copa, cozinha, wc social, dependência p/empregada, etc. PREÇO CZ$ 15.000,00 OBS: Lado da sombra.

TUCANO
O TREINADOR DAS AMÉRICAS

Voando em formação os Tucano das forças aéreas do Peru, Brasil, Argentina e Venezuela: integração latino-americana na aeronáutica.

O modelo mais vendido da Embraer ultrapassa as 460 unidades vendidas e se torna o aparelho de maior sucesso da empresa brasileira.

A Venezuela foi a terceira força aérea latino-americana a optar pelo Tucano: atualmente ela opera 30 unidades da aeronave.

ASIL
A AMÉRICA

a encomenda para o treinador, u da Força Aérea Brasileira, 118 unidades, entregues ao quatro anos. Apenas iniciado o de entrega à FAB, o modelo tenção da Força Aérea de , que adquiriu 12 unidades, aminho para a sua lização na América Latina. -se encomendas da Força Venezuela (30 unidades), Peru des), Argentina (30 unidades) i (6 unidades).

es países mantiveram equipes panhamento da produção das , em caráter permanente, fábrica. Ao mesmo tempo mecânicos dessas forças ericanas eram treinados

Poucos aviões militares conseguiram, em tempo de paz, o destaque alcançado pelo EMB-312 Tucano, fabricado pela Embraer desde 1980. Em menos de quatro anos a partir do lançamento do primeiro protótipo — desenvolvido em tempo recorde de dois anos —, o turboélice conseguiu a proeza de bater o EMB-110 Bandeirante como o produto mais no mundo.

colocadas no mercado 467 s encomendas e outras 125 sob lesde setembro de 1983. O que a comercialização, nestes quase os, de, em média, oito unidades de existência do aparelho.

ente para adequadamente r as qualidades que fazem do o melhor treinador de transição os de combate e defesa.

Aérea Argentina tornou-se a **liente a selecionar** o Tucano seu avião de treinamento básico O pedido colocado pela na somou 42 milhões de dólares também peças de reposição e ento para uma equipe de pilotos os; de manutenção.

a Aérea do Peru foi a nona e, uanto, a última força americana a compor o Tucano, ecebido os quatro primeiros os encomendados em abril de ue estão desde aquela data em io. O contrato chegou a 32 de dólares, incluindo nte treinamento de pilotos, cos e peças de reposição. As s contempladas nesse contrato eram à razão de duas unidades s, tendo sido completadas as 20 es no mês de dezembro de 1987. a Aérea da Venezuela recebeu, amente dentro do cronograma ecido em contrato (ou seja, maio 7), o último lote de treinadores da encomenda inicial de 30 es, feita em 1986. Os primeiros aparelhos foram recebidos

mente pelo presidente da uela, Jaime Lusinchi, numa nia realizada no aeroporto La a (General Francisco de da), no dia 15 de julho de 1986. ça Aérea do Paraguai, embora démonstrado interesse pelo o há cerca de dois anos, apenas 87 conseguiu oficializar suas endas, devido a problemas de ibilidade financeira. Os aviões recebidos em dezembro de 1987.

instalações da AOI, desde 1984, já foram montadas 40 unidades para a Força Aérea do Egito (que possui opções para outras 40) e 80 para a Força

Desse total, 330 unidades já foram entregues e operam, hoje, em nove forças aéreas de três continentes. Destinado ao treinamento de pilotos que buscam a transição de aparelhos treinadores para jatos de combate e defesa, o Tucano foi projetado de maneira a proporcionar aos dois ocupantes — em assentos em "tandem" — espaço suficiente para movimentos rápidos e suaves no comando de dispositivos dispostos da maneira mais funcional e ergonômica possível. A cabine dispõe ainda de ar condicionado e assentos ejetáveis do tipo Martin Baker MK-8L. Tem capacidade para levar 1.000 kg de armamentos para missões de apoio tático, embora sua missão básica seja sempre a de treinamento militar. Utiliza turbina Pratt & Whitney PT6A-25C de 750 SPH, que lhe permite proporcionar velocidades de cerca de 450 km por hora e lhe permite vantajosa razão de subida de 2.230 pés por minuto. Alcança mais de 2.000 km sem reabastecimento.

SUCESSO DESDE O INÍCIO

Desenvolvido sob especificações detalhadas da Força Aérea Brasileira, que pretendia reequipar sua frota, o Tucano começou a ser projetado em 1978. Já em 19 de agosto de 1980 voava o seu primeiro protótipo. Os seis primeiros aparelhos produzidos em série foram equipar, três anos depois, a internacionalmente famosa Esquadrilha da Fumaça, como é conhecido o Esquadrão de Demonstrações Aéreas — EDA da Academia da Força Aérea, em Pirassununga. O versátil Tucano é capaz de descer em vertiginoso parafuso e, perto do solo, elevar-se novamente com as forças do seu poderoso motor. Graças a esse desempenho, tem espaço garantido como instrumento dos ases da Esquadrilha da Fumaça, junto às mais importantes e destacadas esquadrilhas de demonstração aérea de todo o mundo, como os Blue Birds da marinha norte-americana, a Patrouille de France, os Snow Birds canadenses e a Frecce Tricolore da Itália.

Aérea do Iraque (que possui opções para mais 20).

Em 1985 a Grã-Bretanha seguiu o exemplo do Egito, depois que o treinador brasileiro venceu uma disputada concorrência internacional. Associando-se com a Short Brothers, de Belfast, a Embraer desenvolveu um protótipo de um modelo mais potente — 1100 SHP — do Tucano, conforme as exigências da Royal Air Force britânica, que decidiu encomendar 130 kits completos, para montagem sob licença na Irlanda do Norte.

Apesar de todo o sucesso e quase 600 unidades comercializadas em três continentes, entre compras firmes e opções, o turboélice de treinamento básico desenvolvido e produzido pela Embraer ainda tem um amplo mercad pela frente. Pesquisas efetuadas recentemente pela revista norte-americana Defense News dão conta de que o EMB-312 Tucano está entre os poucos aparelhos atualmente disponíveis na aviação militar de todo o mundo que têm mercado garantido até o ano 2000. As pesquisas garantem que os aparelhos atingirão o seu pico de vendas em 1989, devendo o Tucano manter-se com o volume de vendas alto e estável até o final deste século.

A AMÉRICA
A O MUNDO

ucano voou mais longe. Desta vez A África e o Oriente Médio, onde uipar a Força Aérea do Egito e que. A Arab Organization for trialization executa, sob licença de empresa, a montagem dos kits ados em São José dos Campos e dos para a cidade do Cairo, no que nfigurou como o primeiro contrato ontagem sob licença de um avião eiro no exterior. Nas duas

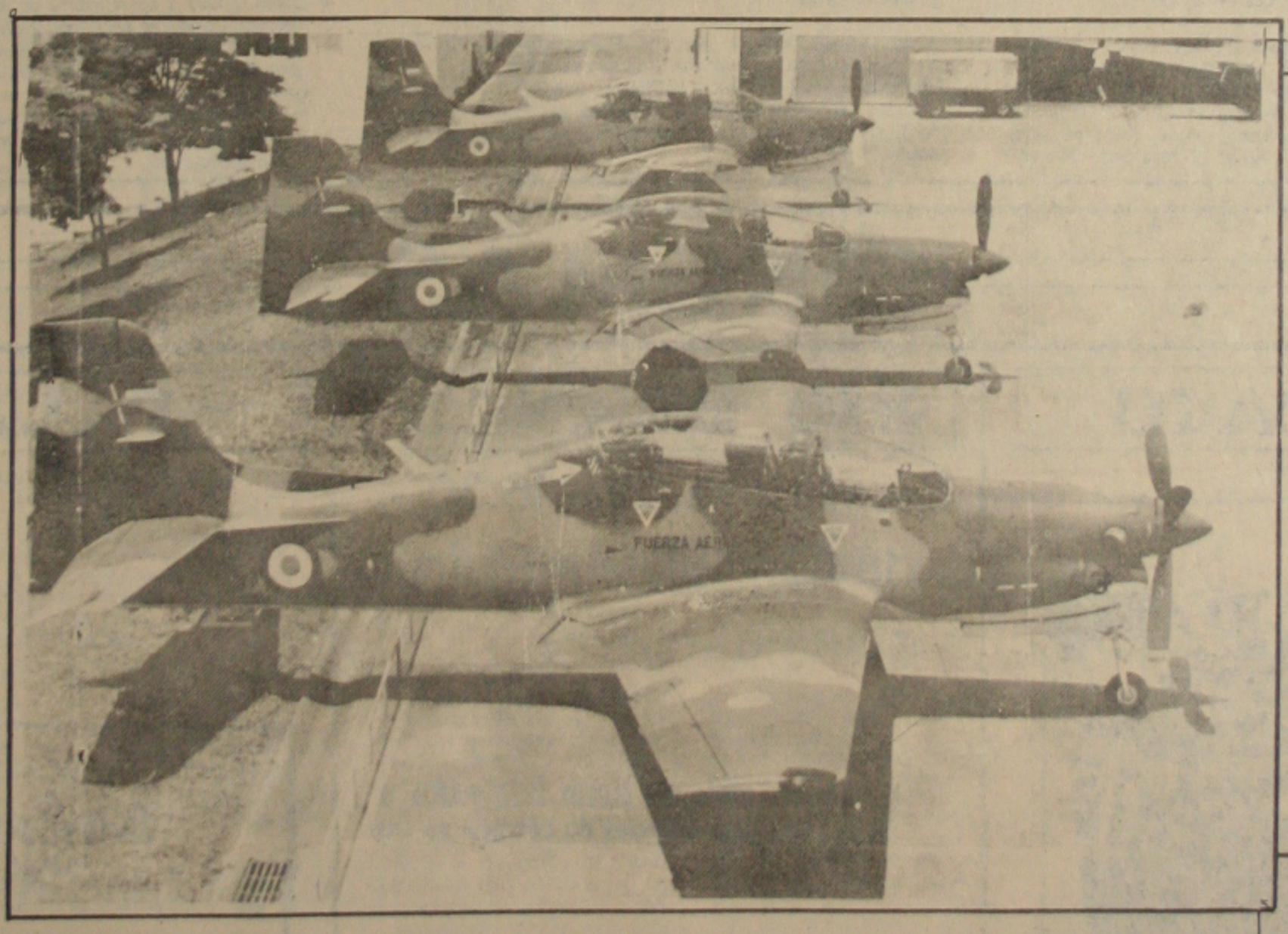

O último contrato de exportação do Tucano foi para a Força Aérea do Paraguai, que é a décima a operar a aeronave no mundo.

Embratur classifica hospedagem para turismo ecológico

O programaTurismo Ecológica ganha novo impulso com a classificação dos meios de hospedagem localizados em áreas de selva densa ou com belezas naturais preservadas. São os chamados "Lodges", para os quais a Embratur criou as categorias standard e especial, nos tipos ambiental e ecológico. Neste,

o "lodge" deve estar intergrado ao ambiente natural, onde a pesca e a caça são proibidas e não há possibilidade de poluição, enquanto no **ambiental** esta integração não é tão rígida. Ambos devem oferecer aos usuários programas de animação, transporte, alimentação e demais serviços de uma hospedagem sem luxo mas conforto.

No momento, há dois "lodges" classificados: o Amazon Village, do tipo ecológico, na categoria standard; e oLago Salvador, do tipo **ambiental** na categoria especial. Ambos na Amazônia. Além de estarem localizados distantes da área urbana, esses meios de hospedagem devem possuir reservatório de água potável com capacidade de 150 litros diários por pessoa e água encanada nas instalações sanitárias.

No "lodge" especial é exigido banheiro privativo para 70% ou mais dos quartos. Pratos e copos padronizados, talheres inox e bar. Os quartos devem ter guarda-roupa. mesa de cabeceira, iluminação adequada para leitura, cortina nas janelas e cadeiras. O sistema de obtenção de energia pode ser por bateria solar, gerador a gás ou a diesel, biodigestor dentro outros.

Com esta iniciativa, a Embratur evitará o crescimento desordenado desse tipo de empreendimento, especialmente na Amazônas, onde o Turismo Ecológico vem atraindo, a cada ano, significativo número de visitantes estrangeiros. O mesmo acontece no Pantanal Matogrossense, observa Luiz Carlos Bodstein, diretor-adjunto de Operações da Embratur, cuja Diretoria cuidou da Matriz de Classificação dos Tipos de Meios de Hospedagem Ambiental e Ecológico.

Dentre os programas oferecidos aos turistas que se hospedam nos "lodges" da Amazônia, estão passeios pelos igarapés, observação de revoada de pássaros ao amanhecer, caminhadas por picadas abertas na mata e focagem de jacarés. Esse último consiste numa visita noturna a trechos do rio onde há concentração de jacarés. Imobilizados pelas lanternas dos guias, os animais são trazidos para o barco e podem ser tocados pelos turistas.

ISRAEL PRZYGODA, amigo que amanhã estará aniversariando. (Foto WELLINGTON BARRETO)

O MESMO SEU FAZER E SEU VIVER

O Centro de Cultura e Arte da UFS e a Fundação de Estudos Afro-Brasileiros estão promovendo o concurso de fotografia "O Mesmo Seu Fazer e Seu Viver". O concurso tem como objetivo difundir a arte fotográfica, tendo como temas o negro. Serão contemplados aos autores que trás primeiros trabalhos classificados: 03 mil cruzados para o 1º colocado, 20 mil para o 2º e 10 mil para o 3º. As premiações permanecerão abertas até o dia 30.

CDL ENTREGA TÍTULO A MAIL LO RINO

O empresário JOSÉ LINS, Presidente da CLUBE DE DIRETORES LOJISTAS de Aracaju, está convidando a sociedade sergipana para a solenidade de entrega do título "RAIZ DO ANO 1988", que será conferido a Senhora MARIA DE OLIVEIRA LIMA. O ato acontecerá hoje, às 21 horas, no Salão de Festas do IATE CLUBE DE ARACAJU. Será uma noite bastante concorrida. Tenho certeza!

FRANCIS HIME: "DEPOIS DO SHOW"

Maestro regente, arranjador, Compositor e Cantor FRANCIS HIME, ao longo dos anos, se fez um país importante no cenário da Música Popular Brasileira. HIME estudou piano clássico desde os seis anos de idade, no Conservatório Brasileiro de Música, mas foi em 1963 que ele começou a compor com Vinícius de Moraes, com quem fez várias músicas, como: "Sem Mais Adeus", "Maria", "Ninguém Sabe Sambar", etc. Ele participou de vários festivais de música popular, na década de 60, tendo suas músicas sido defendidas por intérpretes como Elis Regina, Roberto Carlos, Jair Rodrigues, MPB-4, etc. Em 1969 foi para os Estados Unidos, onde passou 4 anos estudando composição, orquestração e trilha sonora para cinema. De volta ao Brasil, em 1973, gravou seu 1º disco em parceria com Chico Buarque, fez várias trilhas de várias peças teatrais, fez parceria com Toquinho, Gil, Milton Nascimento e Ivan Lins. Seu show "DEPOIS DO SHOW" será apresentado hoje, às 21 horas, no palco do Teatro Atheneu.

FLORES, SEMPRE AS FLORES

A FLORA RICA e a Floricultura BOTÃO DE ROSA, uma loja vizinha à outra, na Rua Arauá, estão com todo um esquema montado para o Dia das Mães: horários especiais no próximo sábado, e o domingo inteiro de plantão. A FLORA RICA, recém inaugurada, com certeza irá acabar seu estoque de jarros com plantas naturais floridas, onde se destacam as violetas, orquídeas, crisântemos e vários outros tipos. A BOTÃO DE ROSA, pelo número de encomendas que tem recebido, também irá encher as casas de Aracaju, com rosas, gérberas, margaridas, antúrios cravos e orquídeas.

CHUMBINHOS

- Hoje, às 20 horas, na sala "Cândida Ribeiro" do Centro de Criatividade, será a apresentação do filme de terror O MASSACRE DA SERRA ELÉTRICA.
- Quando setembro vier WELLINGTON ANDRADE, Presidente do Grupo Dialogues de Sergipe, irá promover o concurso GAROTO PISCINA. Mais uma vez o Grupo destinará a renda da festa a uma entidade filantrópica.
- CRISTINA SOUZA e HERALDO ROCHA estão viajando hoje para Maceió, onde ficarão até segunda-feira hospedados no Hotel Jatiúca.

PEDRITO BARRETO

- Os alunos do Curso de Fotografia ministrado por MARCEL NAUER, no Centro de Criatividade, estão satisfeitos com o progresso das aulas e trabalhos.
- Dr. HERÁCLITO ROLLEMBERG ainda não desistiu de investir em um jornal diário. A idéia existe, ele está pensando no assunto...
- Dra. ANGÉLICA ROLLEMBERG está com bons planos para a RITA, pensando em programação com artistas locais. Enquanto isso, ela luta de alguns problemas técnicos na aparelhagem da emissora.
- MOZART SANTOS revelou sua mensagem. Você, como sempre, gentil e simpático.
- A mostra Arte 3D/90 do Projeto Arte Brasileira do INAP/FUNARTE, continua em pauta no Centro de Criatividade até o dia 9. O público em geral, artistas plásticos e estudantes interessados em aprofundar seus conhecimentos sobre as histórias das Artes Plásticas em nosso país, têm encontrado subsídios para suas pesquisas e estudos.

VIEIRA e PEDRINO CELSO TEIXEIRA, amigos sempre simpáticos. (Foto WELLINGTON BARRETO)

- Hoje é o DIA NACIONAL DAS COMUNICAÇÕES. Aos profissionais da área que têm colaborado com o povo brasileiro, promovendo a comunicação geral e irrestrita, meu abraço pelo dia de hoje.
- Amanhã será o aniversário do Prefeito JACKSON BARRETO.
- Hoje é dia de KANTACKÊ, a partir das 22 horas, no XERIMBO DESTINO.
- No próximo sábado, a partir das 22 horas, no CLUBE DA ECONÔMICA FEDERAL, a Orquestra LOIS GUARANIS estará apresentando para os frequentadores seletos daquele Clube.
- A Rádio e Televisão Aperipê está precisando de uma Relações Públicas para divulgar sua programação e demais atribuições inerentes ao cargo. Espera-se que a pasta seja ocupada por um profissional bem relacionado.
- O Juiz Federal Dr. JOSÉ DE CASTRO MEIRA, Diretor do Forum "Tobias Barreto", tem se destacado pelo seu trabalho à frente daquele Forum.
- A crise no Brasil está abrir Escandalizou, há poucos dias, a gerente da Fresta que foi presa em flagrante, furtando calcinhas em um estabelecimento comercial. Não se faz mais Fresta como antigamente...
- Quem já teve a oportunidade de ver os cardápios do Restaurante Trapiero, Dolce Vita e Baviera Haus concordarão comigo quanto ao excelente nível da apresentação. Estes cardápios levam a assinatura do Diretor de Arte CLÁUDIO SILVEIRA, um carioca já há algum tempo em Aracaju vem deixando sua marca. CLÁUDIO, no momento, está programando o visual do cardápio do Ton Fon Pálace, que com certeza, será mais uma obra de arte nas mãos dos clientes do restaurante chinês.

CINEMAS

ARACAJU

15 17 19 21 hs

RIO BRANCO

Sessões: 15:00 - 16:30 - 18:00 - 19:30 e 21 hs.

"HEY BABY - UMA DE CADA VEZ PARA T..."
Cenas de Sexo explícito do coração ao fim

CENSURA 18 ANOS

PALACE

15 17 19