GAZETA DE SERGIPE

...U, SÁBADO 04 DE JUNHO DE 1988, ANO XXXIII, Nº 8.866 CZ$ 40,00

FUNDADOR: ORLANDO DANTAS

...ILIO TÁVORA

...Paulo (AG) - O Senador Vir... (PDS-CE), de 68 anos, ...a de câncer ontem de ma... ...spital Alberto Einstein. Seu ...ado às 15 horas para Bra... ...ser velado no Congresso

...Távora, que deixará o ...10 dias, retornou na última ...e, ontem a tarde, seu esta... ...já era dado como irrever... ...usa de uma hemorragia..

...TORIAL

...s de uma década que boa ...cursos financeiros da Pre... ...pal de Aracaju, em todas ...ções que sucederam a do ...o João Alves Filho, vem ...ados para uma obra até ...da, a famosa avenida Vis... ...racaju. Essa deve ser uma ...pendiosas obras já realiza... ...a cidade. Apesar do muito ...u, e vem se gastando, a ...nua inacabada. (pág. 03).

...URSO

...adoria Geral da República ... Sergipe, informa que es... ...é o dia 21 de junho, as ... Concurso Público para ...e cargos de Procurador da ...2ª categoria. Os interes... ...ão obter maiores informa... ...nida Beira-Mar, 1064, ou ...222 - 0639.

...S

...imo dia 26 vão começar ...ra o concurso de auxiliar ... para o preenchimento de ...no próximo dia 07, serão ...provas do concurso para ...zado pela Polícia Militar, ...Secretaria da Segurança

...TOR FANTASMA

...ficial José Messias, 42 ... de casas fantasmas, que ...e da venda da casa pró... ...para o Reformatório Pe... ...reso em outubro de 87, ...ender casas dos conjun... ...ardo Gomes e Orlando ...06).

...O PMDB

...provação dos cinco anos ... Presidente José Sarney, ...são do PMDB. Além do ...ndo Henrique Cardoso e ... Covas, anunciou o seu ...o partido, o Governador ...ernando Collor de Melo; ...nal e Internacional - Pá...

...ES

...ficial - A desvalorização ...e é de 0,77 por cento. O ...lendo até segunda-feira ... para a compra e Cz$ ...venda.

...or cento
...337,12
...026,96
...o de Referência
...0
... Cz$ 10.368,00
...8,36 por cento

Valadares proibe novos contratos de pessoal

A partir de agora, o Governo não pode contratar mais pessoal. O Governador Antônio Carlos Valadares assinou decreto proibindo a contratação de funcionários para o serviço público nas administrações diretas e indireta. O Decreto governamental foi publicado esta semana no Diário Oficial.

A medida se insere no programa de austeridade administrativa do Governo com o objetivo de racionar gastos, cortar despesas não essenciais ao funcionamento da máquina estadual e equilibrar as finanças do Estado, sem comprometer o ritmo dos projetos considerados fundamentais para o desenvolvimento sergipano.

CONCURSO

Reafirmando o compromisso de seu Governo com a saúde da população, o Governador determinou à Secretaria da Administração a abertura de concurso público na área de saúde para o preenchimento de 529 vagas, todas no interior do Estado.

O concurso será aberto a médicos, enfermeiros, assistentes sociais, nutricionistas e odontólogos, que deverão trabalhar em postos de saúde, hospitais e maternidades espalhadas por vários municípios sergipanos. As provas serão elaboradas pela Fundação Carlos Chagas.

Dentro de 15 a 20 dias serão abertos outros dois concurso público, um na área da Fazenda e outro no setor da Agricultura. Para o primeiro, serão oferecidas 150 vagas para agentes fazendários. No segundo, serão colocadas à disposição 136 vagas para engenheiros agrônomos, técnicos agrícolas e técnicos em economia doméstica.

Mesmo desalojadas, as crianças ainda encontram meios para o divertimento.

Ação noturna da PM agrava situação dos "sem-tetos"

Agrava-se a situação dos "sem-tetos", que na última terça-feira foram expulsos das casas que invadiram há três meses no Conjunto Siri. Expostos ao tempo, sob chuva e sol, eles ainda com fome, doentes e sujeitos a qualquer instantes serem importunados.

Na madrugada de ontem, após terem passado toda à noite de quinta-feira, recebendo chuva, homens da Polícia Militar desalojaram os invasores, conduzindo-os em grupo para diversos pontos da cidade, visando diminuir o poder de pressão da comunidade, numa estratégica preparada pela Defesa Civil.

A presidente da FUNDESE afirmou que o órgão realizou levantamento e detectou que muitos dos invasores já possuem moradias, além de grande parte ser de pessoas de outros Estados. Vera Lúcia Siqueira condenou ainda o aparecimento de políticos que estão doutrinando os invasores apenas com fins eleitoreiros. Ela adiantou que a situação dos invasores do Siri está sendo amplamente analisada, numa sindicância que verifica caso por caso, para ver quem realmente está necessitando de ser beneficiado com moradia. (Pág.4)

Estado incentiva festejos juninos

- Teremos este ano o melhor São João que Aracaju já teve em toda sua história. Essa declaração foi feita pelo Governador Antônio Carlos Valadares, na tarde de ontem, oportunidade da solenidade em que o Estado liberou Cz$ 60 milhões para serem distribuídos com associações de bairros, quadrilhas e arraiás, para abrilhantar os festejos juninos.

Para o governador, a festa de São João não pertence ao Governo, e sim ao patrimônio cultural do povo, e por isso ele liberava a verba para que o próprio povo fizesse a festa, da forma mais democrática possível.

FUTEBOL

Em outra solenidade, Valadares assinou convênio com a Secretaria de Esporte e Lazer e a Companhia de Habitação - COHAB, para a construção de seis quadras polivalente e 10 campos de pelada em conjuntos residenciais do Estado, para incentivar o jovem sergipano, a prática do esporte, particularmente o futebol.

Com a Secretaria de Esporte e Lazer ainda, o Estado assinou convênio no valor de Cz$ 12 milhões para a reativação do Programa Pró-Esporte, para distribuição de material esportivo com jovens atletas sergipanos.

Ônibus hoje é 25 cruzados

A tarifa dos ônibus que servem as linhas urbanas de Aracaju passou a ter o valor de 25 cruzados, a partir de hoje (sábado), Decreto neste sentido foi assinado ontem pelo Interventor do Estado no Município de Aracaju, Antônio Militão Silva.

No Decreto em que concede o aumento na tarifa dos ônibus urbanos de Aracaju -de 20 para 25 cruzados -, o Interventor estabelece que todos os coletivos ficam obrigados a afixar o novo preço da passagem em local visível, conforme o documento assinado pelo Interventor Antônio Militão Silva.

Segundo Militão, o reajuste no preço da passagem dos transportes coletivos foi dado em decorrência dos últimos aumentos concedidos pelo governo federal, em relação aos combustíveis, peças, acessórios e mais recentemente do Piso Nacional de Salários que a partir deste mês está na faixa dos 10 mil, 368 cruzados.

O secretário Bosco Teles, dos Transportes do Município, disse que o novo reajuste obedeceu a um criterioso estudo dos técnicos da Secretaria, resultando na fixação de 25 cruzados a passagem, num índice de 25 por cento.

Ao lado da Secretaria de Cultura, Agise Alencar, o Governador Valadares liberou recursos para os festejos juninos

D. Lucas Neves diz que crise é moral

Salvador (AG) — O Arcebispo de Salvador e Primaz do Brasil, Dom Lucas Moreira Neves, recentemente nomeado Cardeal pelo Papa João Paulo II, disse ontem em entrevista que, dentre as crises vividas pelo Brasil, a mais grave, sem dúvida, é a crise moral.

— Não recordo de tempo de crise, política, social e econômica, tão aguda como as vividas agora, mas a mais radical é a de ordem moral — comentou.

Para Dom Lucas, falta moral as autoridades na gestão dos bens públicos, quando no exercício de seus mandatos e cabe a igreja, "sem sair da sua missão e sem fazer política, restaurar os valores morais e éticos".

O Arcebispo salientou que a crise moral atinge também a juventude, "que está sujeita as pressões das drogas, da pornografia e do sexo" e a família. — casamentos que pareciam sérios estão ruindo de um dia para o outro — lamentou.

Sobre a aprovação dos cinco anos de mandato para o Presidente Sarney, ele preferiu não fazer comentários. "A igreja não se interessa por essas questões", concluiu.

Carroça é usada para levar roubo

Usando uma simples carroça para transportar os produtos roubados, a polícia prendeu ontem, um trio de ladrões que estava roubando o Supermercado Aracaju, no Bairro 18 do Forte. Os marginais roubavam e armazenavam os produtos, para posteriormente montarem um armazém de secos e molhados no Conjunto Orlando Dantas. (Página. 6)

TRE alista hoje e amanhã eleitorado

Para facilitar os trabalhadores que não podem se deslocar de segunda a sexta-feira aos Cartórios Eleitorais, visando o alistamento ou a transferência de títulos, o desembargador Luiz Rabelo Leite, presidente do Tribunal Regional Eleitoral, liberou o funcionamento especial de postos avançados nas três Zonas Eleitorais de Aracaju hoje e amanhã.

O objetivo, segundo o juiz da 2ª Zona Eleitoral, José Rivaldo Santos, é fazer com que Aracaju atinja os 200 mil eleitores e se habilite entre os municípios que terão eleições em dois turnos, desde que no primeiro, qualquer candidato a prefeito não atinja a maioria absoluta. (Matéria completa com o número de eleitores da Capital, horários e locais dos postos está na página 05).

ADEMA promove Semana do Meio Ambiente

Passageiro denuncia motorista de ônibus

O motorista do carro 345 da Viação Progresso, que faz a linha Eduardo Gomes, via Desembargador Maynard, colocou em risco a vida de diversos passageiros na manhã da última quinta-feira, ao dirigir completamente embriagado. A denúncia foi feita por um usuário da linha, que preferiu não se identificar, mas garantiu que tem testemunhas de que, durante todo o percurso o motorista veio fazendo piruetas com o carro, colocando os passageiros em pânico.

O autor da denúncia afirmou que o medo era tanto que ele decidiu saltar antes do seu destino, com receio de algum acidente. Como o itinerário da linha prevê a passagem pela garagem da Empresa, o usuário decidiu descer na porta da garagem e fazer sua reclamação pessoalmente. Mas, antes de dirigir-se à gerência ele afirma ter sido "maltratado" pelos funcionários que fizeram questão de zombar do seu nervosismo.

ESTRANHEZA

Procurado por nossa reportagem o gerente de operações da Progresso, Arnaldo Caputo, disse ter achado estranha a denúncia, uma vez que existe uma pessoa na Empresa destinada unicamente para receber reclamações (sua secretária). Ele admite a hipótese de o motorista ter se embriagado, mas acha muito difícil que isto aconteça, em decorrência da fiscalização.

Caputo explicou que todos os motoristas apresentam-se ao chefe de plantão antes de pegar algum carro. Na apresentação são averiguadas as condições em que ele se encontra e somente se houver aprovação pode ser dado início ao trabalho. Existem ainda, fiscais nos finais das linhas e no meio do percurso.

Segundo o gerente operacional, pode acontecer de o motorista beber no final de uma linha e passar pelo fiscal, mas isto é muito difícil. Ele afirmou estranhar a denúncia feita pelo usuário, também em função do carro número 345 não estar em circulação já há algum tempo. O carro está quebrado aqui na garagem, afirmou.

Apesar da estranheza Caputo afirmou que vai investigar o caso e se for comprovada a denúncia o motorista será punido com demissão imediata, por justa causa.

O denunciante admitiu não ter realmente muita certeza do número do carro, mas garantiu que o fato aconteceu e que se não for tomada nenhuma providência, as consequências poderão ser mais graves da próxima vez.

ADEMA conscientiza banhistas e comerciantes na praia de Atalaia quanto à importância da higiene. (Foto de Arquivo)...

Tem início amanhã, prosseguindo até o próximo dia 11 do corrente mês, a Semana alusiva ao Meio Ambiente, com a realização de uma vasta programação a ser desenvolvida pela Administração Estadual do Meio Ambiente (ADEMA).

Segundo Maria Augusta Vargas, Coordenadora de Projetos da ADEMA, durante uma semana, o órgão vai desenvolver a campanha denominada "Praia não é lixeira", que atingirá as praias de Aracaju e da Atalaia Nova, numa forma de conscientizar a população, principalmente, para não poluir as praias, locais que servem como lazer dos aracajuanos. Ela informou ainda que, este ano, a ADEMA preocupou-se principalmente em desenvolver uma campanha de conscientização junto à população.

As comemorações terão início a partir das 10 horas deste domingo, na praia José Sarney, oportunidade em que equipes de ecologistas e funcionários do órgão, estarão abordando os banhistas, vendedores ambulantes e outros frequentadores, tentando conscientizá-los para não jogar lixo nas praias, inclusive, distribuindo sacos plásticos, com o slogan da campanha, e informando que na próxima vez, leve o saco, mantendo a praia limpa. O mesmo trabalho será desenvolvido na Atalaia Velha.

Enquanto isso, também na Atalaia Velha, outra equipe da ADEMA, estara realizando um levantamento nos bares e com os vendedores ambulantes, a fim de saber qual a quantidade de lixo ambulante que é jogado na praia, como também fazer um levantamento sobre a quantidade de caixas coletoras existentes no local, trabalho este em conjunto com a Prefeitura de Aracaju.

Maria Augusta Vargas informou ainda que, esta campanha será iniciada amanhã, aproveitando as comemorações da Semana do Meio Ambiente mas se estenderá durante todo o ano, atingindo, inclusive, a Atalaia Nova, com a colaboração da Associação de Moradores daquela localidade, que atuará também como fiscal.

Na verdade a ADEMA está desenvolvendo uma campanha educativa de preservação do meio ambiente, conforme declarou a Coordenadora de Projetos do órgão, não obstante o trabalho de fiscalização que também vem realizando.

Ela citou que, desde o ano passado o órgão vem agindo na fiscalização da retirada clandestina de areias nas dunas da rodovia José Sarney, que tem diminuído. Já na serra de Itabaiana, reserva ecológica de Sergipe, Maria Augusta Vargas informou que desde o mês de fevereiro a ADEMA fechou para visitação e acampamento, devido um incêndio ocorrido no local, que motivou a abertura de um inquérito policial, cujo o resultado ainda não saiu.

Mesmo com a fiscalização da ADEMA, toda a população tem observado a destruição dos manguesais em Sergipe, principalmente em Aracaju, como resultado da especulação imobiliária. Sobre este assunto, Maria Augusta Vargas disse que, a competência para liberar o uso do solo é da Prefeitura, e a ADEMA apenas controla essas áreas, informando se é de preservação ou não, em se tratando de manguesais. Por outro lado, não pode, segundo ela, extrapolar a sua competência no controle da área.

Conselho Diretor da UFS define método

A comunidade universitária espera que a chapa encabeçada pelo Reitor que for eleito seja referendada pelo Ministro da Educação. (Foto de Arquivo).

Caso o Conselho Diretor da Universidade Federal de Sergipe não aprove o método encontrado para o encaminhamento da lista sêxtupla, ao Ministério da Educação, poderá acontecer em Sergipe o mesmo que ocorreu recentemente na Universidade Federal da Bahia, quando o Presidente Sarney indicou para reitor o último dos candidatos escolhidos pela comunidade universitária. A afirmação foi feita ontem por um dos membros da comissão eleitoral da UFS, ao informar que os outros conselhos já se posicionaram favoráveis à metologia encontrada, faltando apenas o Conselho Diretor.

Antonio Fernando de Oliveira, que é também diretor da Associação dos Servidores da UFS, explicou que a decisão da escolha por chapa foi tomada pela maioria absoluta da assembléia realizada recentemente. Cada um dos três candidatos comporá sua chapa com o vice-reitor e mais cinco pró-reitores. O candidato mais votado terá seu nome e o de cinco componentes enviado ao Ministério. O vice-reitor não terá seu nome encaminhado porque só poderá assumir daqui há um ano, apesar de ter sua vaga garantida.

Este foi o método encontrado pela comunidade da UFS para ter completada a lista sêxtupla dentro do prazo previsto — final deste mes. A eleição ocorrerá nos dias 14 e 15 próximos e seu resultado deverá ser referendado pelo Conselho de Ensino e Pesquisa (Conep); pelo Conselho Superior (Consu) e pelo Conselho Diretor da UFS, antes de ser enviada a lista à Brasília.

São os conselhos que encaminham a lista ao Ministro da Educação. Caso o Conselho Diretor não aprove o resultado das eleição, deverá sugerir uma outra forma de encontrar os seis nomes, e se o escolhido for um candidato alheio à vontade da comunidade, poderá haver desentendimentos — informou Fernando Oliveira.

O Conselho Diretor não precisa divulgar sua decisão antes do pleito, mas deve posicionar-se até o final do mês com relação à escolha, para que a lista seja encaminhada.

Secretaria chama mais concursados

Por determinação do Secretário Antônio Freitas, que a todo custo tenta preencher o quanto antes os claros ainda existentes no quadro do magistério público do Estado, a Secretária de Educação está convocando mais trinta e oito professores concursados.

Dos 38 convocados, um total de 07 irá para a DR-2, 05 para a DR-06, mais 05 para a DR-8 e 21 para lecionarem na grande Aracaju, notadamente nas escolas recém inauguradas, como é o caso da Jorge Amado e Jucelino Kubstchek.

A RELAÇÃO DOS CONVOCADOS
DR—2

CONVOCAÇÃO

A Secretaria de Estado da Educação convoca os candidatos abaixo relacionados, classificados no Concurso Público nº 01/87 — SEED/SE para os cargos de Professor, a comparecer à sua sede na Avenida Ivo do Prado nº 398 — Sala da Comissão do Concurso — a fim de tratarem de assunto de seu interesse:

Vania Higino Gomes Souza
Eva Maria de Souza Abreu
Rosália Gonçalves Antão
Jorge de Araújo Santos
Josefa Simões
Maria Ivanete de Jesus Cruz
Josefa Iranilde Ninin Dantas
Silvana Santana de Oliveira
Cícera Pereira
José Dias da Silva
Maria Helena Ferreira dos Santos
José Hamilton Nascimento
maria Adígina dos Santos Izidoro
Marcia Maria da Silva Melo
Tânia Maria Chagas dos Santos
Selma Maria Borges Silva
Maria Lindolfa Ferreira Santana
Martha Heloísa Souza G. Resende
Lidivina Maria Alves Oliva
Ana Cecília Menezes Fortes
Aloísio Leão de Oliveira
Eliana Prado França
Marlucia Cruz de Santana
Gleidineides Teles dos Santos
Tereza Cristina Lourenço Azevedo
Leila Rosa de Freitas Bispo
Adilson Nascimento de Oliveira
Acácia Maria de Jesus
Luis Felipe Félix
Edemio Rocha Batista
Rozângela Conceição Oliveira
Ana Lúcia Fontes de Brito
Cantidiano Novais Dantas
Euton Ramos Carvalho Costa
Amelia Anklara Santos
Rosaine de Santana
Jorge Luis Trindade Santos
Lígia Maria Dias Santos

SESC elabora vasta programação junina

O presidente do Serviço Social do Comércio, Raimundo Santos informou ontem que para comemorar o São João nesse mês de junho o Sesc preparou uma programação animada e bem diversificada que teve início ontem ás 15 horas no Siqueira Campos. A Feira Fole e Folia não é só para os comerciários mas para todos que quizerem participar das festividades, disse ele.

A abertura será com o cortejo de carroças pelas ruas do Bairro Siqueira Campos, acompanhado pelo carro propaganda, às 19 horas as quadrilhas se apresentarão, ás 20 horas, teremos o concurso de Sanfoneiros acompanhados por duas duplas de dançarinos caracterizados com vestimentos caipiras, e ás 21 horas um show com forró.

Para o dia 11 o presidente do Sesc disse ainda que a programação será iniciada ás 17 horas com a Caça ao Tesouro e a gincana dos namorados, às 20 horas as quadrilhas se apresentarão e ás 21 será iniciado o forró. No dia 18 a programação terá início ás 17 horas com uma gincana recreativa, às 20 h, apresentação de repentistas, ás 20:30h, escolha do caipira mais charmoso, um concurso que promete ser bem animado e ás 21 horas, o forró.

O encerramento das festividades será no dia 25 mas durante todo o dia a festa deverá ter continuidade e às 16 h, quando teremos a exposição de comidas típicas e enfeites juninos, ás 18h apresentação do grupo folclórico e apresentação de Dança Afro, ás 20 horas, Dublagem e ás 21 h, forró. Além dessas atividades, o Sesc estará promovendo pescaria, fogueira, quermesse, leilão, sorteio de balaio, e barracas com diversos pratos juninos.

A Emurb desenvolve atividades na cidade

A Empresa Municipal de Urbanização continua desenvolvendo atividades com o propósito de sanear alguns problemas existentes em ruas e avenidas da capital sergipana, propiciando melhores condições de deslocamento não só aos pedestres, mas principalmente ao sistema de transportes.

Assim é que foram desenvolvidos serviços de "tapa-buracos" na avenida Maranhão, rua Euclides Paes Mendonça, Conjunto Vivendas do Sul, rua D. Bosco, avenida Pedro Calazans, rua Paraíba, avenida Visconde de Maracaju. Serviços de levantamento de meio-fio na avenida Gonçalo Prado.

A Emurb realiza serviços de drenagem nas ruas do Conjunto Leite Neto, avenida José Sampaio e terraplenagem na avenida Anísio Azevedo. Ontem uma equipe realizou serviços de recuperação de pavimentação a paralelepípedo na rua Distrito Federal esquina com a rua Maria no Salmeron, beneficiando o fluxo de trânsito naquela artéria.

Mandato de Sarney divide opiniões

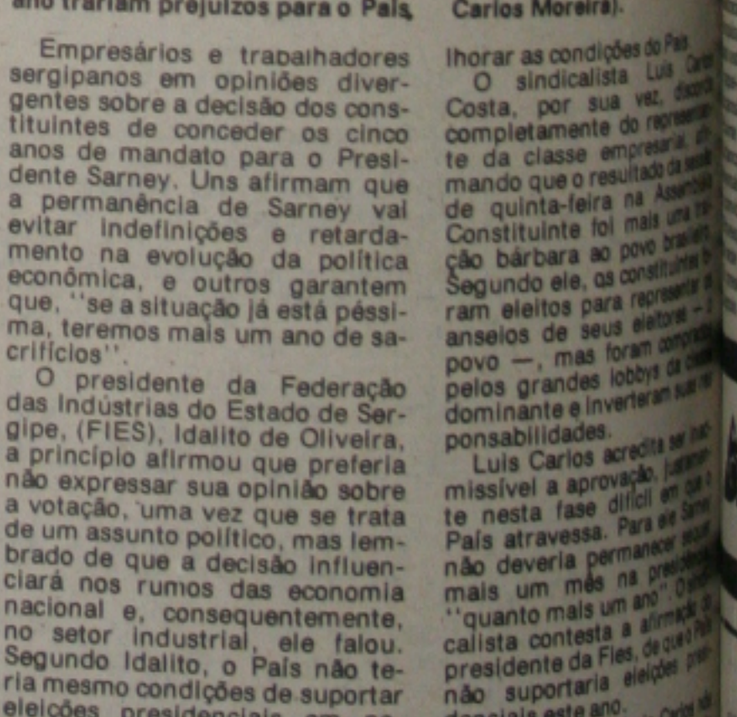

...Eleições presidenciais este ano trariam prejuízos para o País, diz Idalito de Oliveira. (Foto Luis Carlos Moreira).

Empresários e trabalhadores sergipanos em opiniões divergentes sobre a decisão dos constituintes de conceder os cinco anos de mandato para o Presidente Sarney. Uns afirmam que a permanência de Sarney vai evitar indefinições e retardamento na evolução da política econômica, e outros garantem que, "se a situação já está péssima, teremos mais um ano de sacrifícios".

O presidente da Federação das Indústrias do Estado de Sergipe, (FIES), Idalito de Oliveira, a princípio afirmou que preferia não expressar sua opinião sobre a votação, uma vez que se trata de um assunto político, mas lembrado de que a decisão influenciará nos rumos das economia nacional e, consequentemente, no setor industrial, ele falou. Segundo Idalito, o País não teria mesmo condições de suportar eleições presidenciais em novembro. Isto, na opinião dele, traria um ônus muito grande para o Brasil.

Além da questão das despesas, Idalito afirma que uma mudança agora representaria um atraso para todos os brasileiros, com a paralisação das atividades até a posse do novo presidente. Ele afirma que haveriam muitas indefinições na área econômica; mas com a permanência do atual presidente, deixa de existir qualquer justificativa para que se mantenha o quadro atual. Segundo Idalito, agora o presidente tem que tomar as decisões que vinha protelando, para melhorar as condições do País.

O sindicalista Luis Carlos Costa, por sua vez, discorda completamente do representante da classe empresarial, afirmando que o resultado da sessão de quinta-feira na Assembléia Constituinte foi mais uma traição bárbara ao povo brasileiro. Segundo ele, os constituintes foram eleitos para representar os anseios de seus eleitores — o povo —, mas foram comprados pelos grandes lobbys da classe dominante e inverteram suas responsabilidades.

Luis Carlos acredita ser impossível a aprovação, justamente nesta fase difícil em que o País atravessa. Para ele Sarney não deveria permanecer sequer mais um mês na presidência, "quanto mais um ano". O sindicalista contesta a afirmação do presidente da Fies, de que o País não suportaria eleições presidenciais este ano.

Na opinião de Luis Carlos, já estamos nos acostumando com eleições anuais, e a preocupação de alguns com os gastos provenientes de uma campanha eleitoral não é relevante, na medida em que os gastos deverão sair do bolso dos candidatos, e não do orário público, como acontece. Se cada um financiasse a sua própria campanha, como é correto, não haveria porque se preocupar, afirmou ele.

Concluindo o sindicalista afirmou que os trabalhadores terão que suportar mais um ano de sacrifícios com a permanência do atual presidente.

OELMIR
ETING

ção simultânea com a FOLHA DE S. PAULO)

FLAÇÃO ABAIXO DE 17%

sidente do Banco Central, Elmo de Araújo Simões, apostou, ontem, nà
e um grupo de empresários reticentes: a inflação de junho deve ficar
7%. O próprio Banco Central ai monitorando as taxas do "over" para
asa de 18%, na mesma bitola da inflação de maio.
rente: a taxa oficial de junho está correndo desde o dia 15. Ela já incor-
e do percurso real. Impacto da nova URP sobre o consumo (e os pre-
r para depois de 10 de julho.
bricas deram de queimar a "gordura" da remarcação antecipada ou
e preços. Não mais se fala em novo congelamento. É a generosa safra
está virando balcão.

EM BANHO-MARIA

olsas fecharam a semana de quatro pregões com queda acumulada de
ão Paulo e 4,8% no Rio.
gnoram o petróleo de Marajó e o mandato do presidente. O pessoal já
scoberta da Texaco e não duvidava dos cinco anos do presidente.
a Petrobrás, que tem massa crítica para monitorar as Bolsas, explica a
mana dos pregões: 1) O lucro do primeiro trimestre, abaixo da expec-
rcado; 2) A vigília do jogo bruto das opções, dia 13 e dia 20.
vestidores esperavam que a Petrobrás repetisse no primeiro trimestre,
deflacionados, o mesmo resultado do trimestre anterior, o último de 87.
m lucro de Cz$ 42 bilhões. Ficou nos Cz$ 15,7 bilhões.

NOVOS MERCADOS

delo da conversão da dívida externa para programas de exportação
assou do primeiro esboço. Falta encaixar as idéias dos exportadores e
financiadores. Isso vai ser coletado dia 17, no Rio de Janeiro, em se-
asa cheia.
sunto foi debatido, ontem, em São Paulo, pelo presidente do Banco
o Araújo, com 150 empresários reunidos pela FIESP. Primeira luz: ha-
gra básica para todos, mas a operação do esquema não pode dispen-
de caso por caso, Única certeza: vai ser o financiamento mais barato
exportação. A prioridade: 1) vendas para mercados novos (sem risco
s triangulares; 2) ramos industriais encalacrados (caso da construção

FICA SÓ NO EIXO

ido o circo da conversão. Os leilões em bolsas vão ficar no reveza-
São Paulo, cujas bolsas movimentam 92% do mercado secundário de
rasil. Não haverá leilão em Fortaleza, não haverá leilão em Porto Ale-
ão em Belo Horizonte, sob forte cobrança política, está com uma chan-
ma técnico e não político. As Bolsas fora do eixo Rio-São Paulo não
adas, fisicamente, para tamanha promoção. Nem mesmo com a ajuda
bolsas do Rio e de São Paulo - segundo avaliação do mercado, sa-
pelo Banco Central.
vernador Newton Cardoso avisa que não vai desistir.

MIOLO DE COELHO

e sofisticado produto na pauta da exportação: miolo de coelho liofiliado.
firme, de longo prazo, para 100 mil miolos por semana, com abate
elhos mineiros processados em São Paulo. O comprador é uma in-
acêutica dos Estados Unidos, que utiliza miolo de coelho na fabricação
adores.
ortador, via selecta, é o empresário Naji Nahas. Comentário do pró-
é campeão de filhotes".

TAXA ADEQUADA

são contábil do FMI aprovou a política cambial e a dosagem da "mini".
Mailson da Nóbrega afasta a pressão de alguns exportadores acoda-

mbio é uma bola de muitos lados. Além de redonda, não para de girar.
, a taxa está no ponto. Não é uma taxa ajustada, é uma taxa adequa-

ARQUIVO ABERTO

ério de Highgate, em Londres. Apenas vinte metros separam os dis-
os de Karl Marx e Herbert Spencer. Dois homens que tenam o maior
a companhia um do outro.

SECOS E MOLHADOS

vernadores unidos vão pedir a cabeça do tabelamento dos juros na
. Eles se descobrem também banqueiros.
bancos estaduais seriam os primeiros a quebrar sob o teto de 12%. E
ores não teriam como rolar suas dívidas.
pídio: o compulsório do álcool e da gasolina será mantido até o ano
pois do Carnaval. Sem extinção sem redução.
velação do Secretário de Estado, George Shultz: 40% das trocas mun-
alizadas entre multis e respectivas filiais.
squisa a Arthur Andersen junto a 570 empresas privadas: a inflação
ra este ano, na média, é de 530%. Câmbio: 560%.
papel-moeda em circulação virou junho na marca de Cz$ 396 bilhões.
pansão de 13,4%. Pouca quantidade, muita velocidade.
xima viagem do ministro Mailson da Nóbrega, sem data confirmada:
bancos canadenses são, hoje, os mais ranzinzas.
versário da Votorantim, concerto da Philadélphia Orchestra. Na oitava
convidados de Antonio Ermírio: Paulo Maluf.
Jovespa dispõe de 6.213 terminais telefônicos espalhados pelo Brasil.
a rede privada de telefonia, depois do Bradesco.
presidente da Toyota do Brasil, Shinji Tomie: "Fabricar automóveis no
epois do ano dois mil".

ALPARGATAS

GAZETA DE SERGIPE
FUNDADOR: ORLANDO DANTAS

Diário matutino de propriedade da GAZETA DE SERGIPE S.A.
Fundado em 13 de janeiro de 1956
Redação, Administração e Oficina: Av. Visconde de Maracaju nº 396
Telefones: Diretoria e Departamento Comercial - (079) 222-4405
REDAÇÃO - (079) 222-4407 - Telex: 0792429
a: Diretor-Presidente: Hélio Dantas; Diretores Executivos: Augusto Dantas e
Paulo Roberto Dantas Brandão
ília: (OBN) - Endereço: SDS Lote T/8 - Bloco M - Edifício Cine Venâncio JR 1º e
2º Subsolos. Telefones: (061) 225-6248 e 223-8468; Telex: 0612768.
es: SITRAL - Serviço de Imprensa, Televisão e Rádio Ltda. Matriz Rio de Janeiro:
e Copacabana, 664 - Galeria Menescal, Bloco A 6º andar: Telefone: (021)
256-5274; Telex: 21-23473 e 36607 - Filial - São Paulo: Rua Augusta, 257 - 1º
unto 12: Telefone: (011) 257-1255; Telex: 011-25474. Representantes em: Be-
z, Fortaleza, Recife, Salvador, Belo Horizonte, Curitiba e Porto Alegre.

REDAÇÃO

Editor: Paulo Roberto Dantas Brandão
Serviços Noticiosos: AG e EBN

assinados são de inteira responsabilidade dos seus autores

GAZETA DE SERGIPE

O JORNAL DE ORLANDO DANTAS

EDITORIAL

UMA AVENIDA SEMPRE EM OBRAS

Desde que foi inaugurada e entregue ao tráfego que a avenida Visconde de Maracaju (parece que tem outro nome) vive permanentemente em obras. Como tudo o que foi construído pela Prefeitura entre 1975 e 1979, na administração do sr. João Alves Filho, precisa sempre de consertos. Seguramente algumas vezes as empreiteiras sergipanas tiveram oportunidade de ser contratadas pela Prefeitura, ou pela EMURB, para a realização de serviços de reparos das duas pistas, do revestimento asfáltico e do canal que existe entre as pistas. É impossível avaliar, neste momento, quanto a Prefeitura já gastou para corrigir o que ainda carece de remendo, o que leva à crença de que a tal avenida foi a mais cara obra já realizada em Aracaju, permanecendo inacabada. É certo que os folders da propaganda não mostram o estado caótico da avenida, nem as autoridades municipais dão as explicações devidas. Todas preferem a conivência com o passado, embora os moradores dos bairros próximos enfrentem, diariamente, a loucura que é atravessar aquela avenida.

Não há como negar as virtudes da Prefeitura quando resolveu abrir o sistema viário da Visconde de Maracaju, unindo muitos bairros. A idéia foi bem recebida, porque concebida em função da melhoria do sistema viário da Capital, com enormes benefícios com os usuários dos transportes coletivos e para os próprios bairros que passariam a ser desenvolvidos de forma acelerada. Há, portanto, um lado muito positivo, que deve ser exaltado, a bem da verdade e da justiça. A idéia é boa, a execução é que foi péssima, dando prejuizos incalculáveis ao erário, frustrando o povo e dando a impressão de que o Poder Público é incapaz de fazer bem feito tudo aquilo que é da sua obrigação realizar. Uma empresa privada jamais admitiria ter que construir uma obra para reconstruí-la seguidamente, sem nunca parar. Seria um atestado de incompetência que nenhuma empresa gostaria de passar ou de visar. A Prefeitura, no entanto, pouco dá importância para o fato.

Em Aracaju o caso da avenida Visconde de Maracaju não é único. A Coroa do Meio é outro exemplo lamentável de desperdício de dinheiro. A Avenida Maranhão, com os mesmos problemas, dá a impressão de que a terra treme, todos os meses, naquela avenida, afetando o leito e abrindo buracos. Outras obras, que não foram realizadas pelo mesmo Prefeito, seguem no mesmo caminho, como a avenida Heráclito Rollemberg, que já passou por alguns reparos, a avenida Augusto Franco, que também precisa de alguns reparos e a avenida Euclides Figueiredo, ou Contorno Norte, que já apresenta marcas de consertos no asfalto da pista. Todas elas acabam muito cedo, elevando os custos de manutenção e afirmando um tipo de obra que não resiste nem a chuva, nem ao tráfego e nem a nada. Casos assim mereceriam uma peritagem séria, uma verificação honesta, para que as administrações recuperassem a eficácia das suas obras. E para que Estado e Município despendessem somas menores nos reparos e nas manutenções de tais obras.

Houve tempo em que a engenharia era tida e respeitada como coisa séria, atestada menos no papel e mais na duração e solidez das obras realizadas. Há exemplos de boa engenharia, como em muitas estradas sergipanas, na ponte velha de Pedra Branca, ou em outras obras que têm desafiado o tempo, imponentes, seguras, duráveis. Esse tempo parece ter acabado, pois as obras que nos últimos anos são feitas em Sergipe ficam velhas em pouco tempo, racham, caem, esburacam, perdem a aparência e a serventia, desonrando a engenharia, colocando sob suspeita os projetos e execuções e mais ainda as fiscalizações que concordam com pareceres de encomenda com tudo o que de ruim tem sido feito. Chegou a hora do CREA fazer valer sua autoridade, acompanhando o exercício profissional dos envolvidos em obras de curta duração e vida. Chegou a vez dos profissionais, pelos seus sindicatos e associações, refletirem sobre a questão. Enfim, é preciso fazer alguma coisa para restabelecer o sentido das obras públicas.

Exemplos como os da avenida Visconde de Maracaju, como o Parque da Cidade, duas ou três vezes construído e sempre precisando de reparos, depõem contra a administração pública. A população, tantas vezes enganada pela propaganda mistificadora, e tantas vezes fanatizada pelos embusteiros, precisa acordar para a realidade de que falta dinheiro para coisas simples, enquanto tem sobrado dinheiro para a recuperação de obras inacabadas, que têm feito a riqueza de muitas impreiteiras, muitas de fora, que aqui encontram o paraiso para sobreviverem. Todos têm responsabilidade diante de tantos e tão graves prejuizos causados ao erário, e todos precisam estar conscientes, vigilantes, para acompanharem a execução das obras públicas. O que se quer é evitar que obras como as da avenida Visconde de Maracaju continuem a consumir o dinheiro dos cofres públicos, num sumidouro a olhos vistos.

O VOTO DE LIDERANÇA

*Deputado Mendes Ribeiro **

Tooricamente, reproduz a vontade das bancadas. Ora, quando nem os partidos existem, as bancadas existirão? quem assiste a qualquer reunião, flagrará fenômeno igual a do plenário. Percentual baixíssimo delibera. O restante, assina, Ou não vai. Na Constituinte, as decisões, queiram ou não são pessoais. Logo, composição de undécima hora, estará sujeita a surpresas. Sempre. Com toda essa argamassa, é fácil construí o castelo das lideranças isoladas em suas prepotências. O ***"Eu não quero"*** *substitui o* ***"Nós não queremos"****. O "Eu quero" é a voz do trono. Um votando por todos. No melhor estilo das piores ditaduras. E quando se reclama pelo voto, maquiavelicamente vem a pergunta em resposta:* ***de quem?*** *Pois, é inconstitucional o voto de liderança valendo pelos demais. Na leva, vão os omissos conformados ou assumidos, reclamando depois para a platéia e os atuantes amassados pela distorção que não pode continuar.* ***Os parlamentares são invioláveis nos seus votos.*** *É regra constitucional. É função intransferível, essência do mandato. Este é delegação do eleitor. Confiança que, se passada adiante, é arranhão à lei. Ilegitimidade. Imprescindível que a presença para votar seja encarada obrigação primária. Quantos ainda não têm domicílio no local de trabalho, têm meios de transporte à disposição para chegar. E, vital, pediram ao longo de campanhas exaustivas, a honra de estar no plenário.*

Há que lutar contra as "tradições ilegais", as irresponsabilidades e ditaduras mansamente aceitas. O voto de liderança é a outra face do arbítrio. A maior praga dos parlamentos, o chamado de liderança é a outra face do arbítrio. A maio praga dos parlamentos, o chamado voto de liderança deve ter sido criada com a ajuda do famoso e lamentável "jeitinho brasileiro", como sempre conivente com o pior. Instalou-se o sistema sacramentado pelo comodismo. Muita conversa. Pouco voto. O tal voto de liderança resume o plenário da Câmara à meia-dúzia de deputados. No Senado, a história se repete. E, no Congresso, por óbvio, não há diferença. As decisões se deslocam para um gabinete. A omissão continuada faz o resto, criando o também tradicional grupo dos omissos descontentes. Julgam mais fácil discordar de longe do que não fizeram, do que tentar mudar a engrenagem defeituosa. O "cancro" de quorum tem razões conhecidas: 1) impunidade. Não comparece. Ganha. Deixa tudo para depois. Passa por assíduo quando é turista. Não é xingado pela falta. É a mentalidade do "prestar favor cumprindo abrigação". 2) A desinformação. Nem nas votações da Constituinte; o faltoso ganha destaque. Dele, a meu juízo, deveria ser o maior. O "buraco negro" jamais surgirá com a presença dos Congressistas. Para algum lado a maoria cairá. Ulysses se exaure pedindo, por favor, em síntese que cada um cumpra seu dever. Mesmo assim, os 500 no Plenário, meia-hora depois são 450 e, por aí em diante. 3) O argumento, surradíssimo, da presença indispensável se as "lideranças resolvem a seu modo". Resolvem porque apostam na irresponsabilidade. E ganham. No comodismo. E no tiro curto dos inconformados, aos poucos, caindo na vala comum. Raramente acontece diferente. 4) O voto de liderança, é cmo, se vê, causa e efeito.

** Mendes Ribeiro é deputado federal pelo PMDB/RS e colaborador da* ***Agência Planalto.***

PENSAMENTO

Evocação de Fausto Cardoso

SERAPIÃO DE AGUIAR TORRES *

Recebendo do ilustre Senador Francisco Rollemberg um exemplar de seu trabalho sobre Fausto Cardoso, trago ao papel o meu agradecimento.

É uma publicação de valor histórico, que dá a imagem de Fausto e sua época, mostrando em todos os seus detalhes, o gosto apurado que presidiu sua feitura.

Dando o toque de seu interesse pessoal e de sua competência, Rollemberg recompõe atitudes, revive pormenores e trechos da existência do grande pensador sergipano, em suas feições mais vivas, alçando-o à categoria dos grandes homens de seu tempo, no mundo das idéias, com a vida repartida entre várias formas de ação.

Realmente, com a inteligência voltada para os trabalhos do espírito, quase todos os assuntos versou a sua pena, notadamente o jornalismo, a poesia, a política, ninguém o superando no seu tempo, na oratória e no estudo da Filosofia.

Poucos aliam tantas modalidades de expressão.

Na imprensa, revelou-se o jornalista sem par, pela curiosidade crítica, firme no esclarecimento, como no revide.

Professou o culto da poesia, insculpindo os estos de ternura e emoção da alma humana, em estrofes memoráveis

No Parlamento republicano, sobressaiu-se pelas irradiações de seu gênio, combatendo o preconceitos oligárquicos de uma época em que graves temores assaltavam a consciência naçional.

Entretanto, a política se era o itinerário que mais se cruzava com os caminhos de sua vocação, não se deixou desviar pela sua sedução.

De sua bibliografia avulta a obra "Concepção Monística do Universo" na qual abrindo créditos largos ao pensamento de Haeckel, aplica o monismo evolucionista à Filosofia e à história do Direito, em torno de cujo merecimento, não seria justo fazer silêncio.

Essa obra circunscreve-lhe a glória intelectual, firmando sua reputação de escritor, pelo vigor de análise, justeza de conceitos e solidez de conhecimentos que a inspiram, como um legado de saber às novas gerações brasileiras.

Era um idealista tenaz, no exercício de uma vida pública, tão tormentosa quanto a sua época.

Relembrando uma das fases da República nascente e o começo do Século, Rollemberg descreve, sob uma larga visão sociológica, a fisionomia social da época, quando o País, então, ardia em plena febre partidária.

Traz, da obscuridade para a luz, lances da vida de Fausto, não percebidos antes pelos que trabalharam na mesma seara, dando sua interpretação ao episódio que o vitimou, não como fruto de um entusiasmo irrefletido, mais de um impulso insopitável de seu caráter, que jamais conheceu aquele "medo que enfreia as línguas" de que se fala na "Eneida".

Grande foi o exemplo deixado pelo eminente tribuno sergipano, de olhos para frente e para o alto, no sentido daquela felicidade de que nos falava Renan, e que consiste na integração com um dever ou com um sonho.

Se os que fazem a História, às vezes, são os primeiros que ela esquece, com Fausto a justiça dos homens, assinalando o seu trânsito, ergueu-lhe uma estátua, que memora os tempos idos e traduz uma ovação da posteridade, com ressonâncias, que a ação do tempo não conseguiu esmaecê-las.

De resto, o andar imutável dos anos, melhor do que esse aligeirado comentário, dirá da contribuição prestada por Francisco Rollemberg à História de Sergipe e ao pensamento crítico do futuro.

(*) Serapião de Aguiar Torres é desembargado aposentado, professor universitário e assesso da Procuradoria Geral da Republic

Popular faz denúncia contra o prefeito da cidade de Macambira, mas este se defende

EBCT lança comprovante de franqueamento em SE

A Empresa Brasileira de Correios e Telégrafos lançou o "Comprovante de Franqueamento — CF", um novo selo, sem valor facial, para correspondências nacionais de até 20 gramas.

O Comprovante de Franqueamento — CF tem a vantagem de não perder o seu valor, nas épocas de reajuste tarifário, podendo ser adquirido em cartelas e utilizado por tempo indeterminado, valendo sempre o preço da tarifa básica.

Portanto, além de enfrentar a inflação, com a manutenção de seu valor, o "CF" evita que o usuário tenha que se deslocar a Agência enfrentando filas e demoras toda vez que quiser despachar as suas cartas. Ele pode, agora, recorrer sempre, as caixas de coleta em grande número nas cidades em todo o País.

Essa nova modalidade de franqueamento já é adotada por outros países, como Estados Unidos, Portugal, França, Canadá e Argentina. O Comprovante de Franqueamento destina-se exclusivamente as correspondências a nível nacional, não podendo ser utilizado para o porteamento de objetos destinados ao exterior. A informação é do diretor da EBCT, em Sergipe, João Batista Bezerra.

Uma moradora do município de Macambira/Sergipe, que preferiu não se identificar, compareceu ontem à redação da GAZETA DE SERGIPE, para denunciar que o Prefeito de Macambira, Erivaldo Santos, estaria desviando material de construção, enviado pela Fundação Estadual de Desenvolvimento Comunitário (FUNDESE), que seria aplicado no projeto de recuperação de moradias.

Segundo ela, o Prefeito afirma que o material destinado a recuperação de 200 moradias, teria acabado, e até agora só reformou 10 casas nos povoados "Toá" e "Lagoa Seca", acrescentando que Erivaldo Santos, estaria aproveitando-se para construir casas de sua propriedade e de seus familiares, não dando para atender a população que o procura.

Além, disso, segundo a denunciante, o Prefeito apenas atende aos pedidos feitos por pessoas ligadas ao seu partido — o PFL, deixando os demais sem serem atendidos pelo Projeto. Ela solicitou ainda, uma fiscalização mais rígida por parte da FUNDESE — órgão executor do Programa, e do próprio Tribunal de Contas.

Procurado pela reportagem da GAZETA DE SERGIPE, o Engenheiro José Augusto Farias, diretor de Apoio ao Programa de Moradias de baixa renda — da FUNDESE, disse que realmente o órgão vem desenvolvendo o Programa "Seca Verde", com distribuição de material de construção para recuperação de moradias de pessoas com baixa renda. Segundo ele, a cidade de Macambira foi beneficiada pelo programa, para a recuperação de 33 casas, sendo que, este número ainda não foi atingido, já que o programa está em andamento.

José Augusto Farias informou ainda que até agora a FUNDESE já enviou uma quantidade de material, (telhas, blocos, portas, janelas, ripas, caibos e outros), que continua sendo aplicado no projeto, e que o restante é entregue paulatinamente, sob a administração da Prefeitura e acompanhamento de técnicos da Fundação.

Para o engenheiro José Augusto Farias, pelo projeto de desenvolvido pela FUNDESE, o Prefeito não tem condições de desviar o material, não só pela pequena quantidade, que é distribuida gradativamente, como também pelo acompanhamento técnico do órgão, que apresenta relatório quase que diariamente.

Enquanto isso, o Prefeito Municipal de Macambira, Erivaldo Santos, afirmou que a denúncia "é infundada", já que da primeira etapa de material entregue pela FUNDESE, ainda existe uma quantidade, e o projeto continua sendo desenvolvido normalmente, inclusive com o apoio da Prefeitura, que, devido a pequena quantidade [illegible] da pelo órgão, a própria [illegible] tura vem colocando, [illegible] cursos próprios, outra [illegible] de de material, a fim de [illegible] um maior número de [illegible] tados.

O Prefeito Erivaldo [illegible] informou ainda que, na [illegible] ção do projeto, não [illegible] "cor partidária", [illegible] pessoas que lhe fazem [illegible] Segundo ele, na verdade, [illegible] uma grande quantidade [illegible] sos que necessitam ser [illegible] das pelo projeto, e não há [illegible] para atender todas de uma [illegible] vez, mas, que dentro [illegible] condições, inclusive com a [illegible] boração da Prefeitura, [illegible] aumentar o número de [illegible] além do que já existe no [illegible] Para tanto — disse ele — [illegible] mantendo contatos [illegible] tes com a Direção Geral [illegible] DESE, a fim de aumentar [illegible] de material.

Na oportunidade, o Prefeito Erivaldo Santos, solicitou [illegible] nunciante, que fosse o [illegible] para atender dentro de [illegible] sibilidades.

Polícia desaloja os invasores do Siri

Agrava-se bastante a situação dos sem-teto, que na última terça-feira foram expulsos das casas que invadiram há três meses no Conjunto Siri.

Às três horas da madrugada, vários homens da Polícia Militar desalojaram os invasores, conduzindo em grupos para diversos pontos da cidade, visando a diminuir o "poder de pressão" da comunidade, numa estratégia preparada pela Defesa Civil.

Hoje, cerca de quarenta famílias estão dormindo em frágeis barracas improvisadas com plásticos e panos de saco, instaladas na Avenida Maranhão, no conhecido Campo do Vila Izabel e na Praça em frente ao Centro Social Urbano, na Rua Alagoas, no Bairro Siqueira Campos.

A miséria total é a tônica entre aquelas humildes famílias, agravando-se nas últimas horas com as constantes chuvas que caem na capital sergipana.

Até o momento, não chegou nenhuma ajuda por parte do Governo do Estado e uma onda de gripe já começa a atacar a todos, principalmente as crianças, em razão da falta de alimentação e a fraqueza orgânica que atingem aos sem-teto. Ontem mesmo, a Senhora Maria José dos Santos, uma das mães de família sem teto, teve que ser conduzida às pressas por populares para o Pronto Socorro João Alves Filho, vítima de uma hemorragia.

Os homens, por outro lado, em sua maioria, estão sem trabalhar, temendo nova ação da polícia, arrancando à força suas mulheres e os seus filhos dos barracos, levando-os para lugares ignorados.

Agora é o campo do Vila Isabel, na Avenida Maranhão que virou praça de acampamento dos invasores.

Assessor do Mirad visita Paulo Viana

Secretário da Agricultura Paulo Viana.

Esteve em visita nesta sexta-feira, ao Secretário da Agricultura Paulo Carvalho Viana, o Assessor do Programa Especial de Crédito para Reforma Agrária, do Mirad, João Leal Neto, que se fazia acompanhar na oportunidade, do Delegado Regional do Ministério em Sergipe Manoel Hora e de Assessores. Durante o encontro, João Leal informou ao Secretário Paulo Viana, dos pleitos levados a efeito ao Mirad, no sentido de que sejam ampliados os recursos para o Estado na ordem de 53 mil Otns, levando-se em conta o desempenho de Sergipe altamente satisfatório no ano que passou, quando foram aplicados todos os recursos destinados pelo Ministério, beneficiando as áreas do Plano Nacional de Reforma Agrária, assim como os projetos de colonização promovidos pelo Governo Valadares.

Segundo João Leal Neto, sua vinda a Sergipe se deve a supervisão aos trabalhos do Mirad no Estado, assim como à discussão da programação para o corrente ano. Disse ainda o Asseseor Ministerial, da ampliação de recursos destinados às famílias dos projetos de reforma agrária, cabendo a cada família que percebeu em 87 250 Otns como programa de atendimento emergencial, perceber a partir de agora, até 1.200 Otns, visando a concretização dos projetos agrícolas Dentro deste contexto-prosseguiu-é que estamos pleiteando conjuntamente com a Secretaria da Agricultura, 500 mil Otns, sendo que destas, 100 mil já estão garantidas para reforma Agrária e para os projetos de colonização a nível estadual. Este crédito-adiantou-será aplicando através de projetos de assistencia técnica desenvolvidos pela Emarter-Se junto aos assentados, via Banco do Nordeste do Brasil, que os recebe do BNDES.

O Assessor do Mirad informou ainda, que o crédito destinado aos assentados será subsidiado em 65 por [illegible] Otns, cabendo aos beneficiários [illegible] gamento de apenas 35 por cento [illegible] mais juros de 6 por cento ao ano, [illegible] sentando um avanço na política [illegible] dito rural, tendo em vista que as [illegible] linhas tem correção de 108 por [illegible] juros de 7 por cento ao ano.

O Secretário Paulo Viana, [illegible] tura, agradeceu a visita [illegible] te do Mirad, a Sergipe, e [illegible] o ponto de vista que tem [illegible] todas as ocasiões, da necessidade [illegible] uma efetiva reforma agrária [illegible] te, pois esta medida, eliminará [illegible] culpas que não mais convencem [illegible] atribuir a miséria reinante [illegible] mente no semi-árido, área, [illegible] se de regiões com excelente [illegible] produção e produtividade, [illegible] é muito mais adverso de [illegible]

Viana foi incisivo quando [illegible] crédito rural consentâneo [illegible] realidade, a exemplo dela [illegible] ticia através do Programa [illegible] Crédito para Reforma Agrária, [illegible] condições de melhorar [illegible] mente o acesso do trabalho [illegible] dindo diretamente numa melhor [illegible] tuação dos assentados. Ele [illegible] crédito chega-conforme [illegible] hora importante.

Paulo Viana ressaltou [illegible] da extraordinária do Banco [illegible] através do Funcec, no [illegible] das ações para o meio rural, [illegible] balho sendo coordenado pela [illegible] da agricultura, que está [illegible] do com as prioridades [illegible] mente para a implementação [illegible] go e renda para o trabalhador [illegible]

O Assessor do Mirad, [illegible] esteve visitando também [illegible] onde manteve contato com [illegible] da Empresa, Luiz Alberto [illegible]

Interventor recebe Juízes de Direito

Os Juízes de Direito Mariiza Maynard e Osório Ramos de Araújo Filho estiveram na Prefeitura Municipal de Aracaju, na manhã de ontem, para uma visita de cortesia ao Interventor do Estado no Município de Aracaju, Antonio Militão Silva, que recebeu os dois Magistrados em seu gabinete de trabalho.

Durante a visita, o Interventor conversou sobre os mais diversos assuntos com os dois Juízes de Direito, dentre eles assuntos administrativos, quando falou do seu empenho em sanar as irregularidades que encontrou na Prefeitura de Aracaju o mais rápido possível.

Os Magistrados disseram ao Interventor Antonio Militão Silva que ele havia sido designado para o cargo pelo governador Antônio Carlos Valadares devido à sua capacidade administrativa, quando externaram a certeza de que ele se sairá muito bem na sua missão.

Plantas medicinais é tema de seminário

Será aberto logo mais ás 8 horas na Associação Lítero Recreativa de Ribeirópolis, Seminário sobre Plantas Medicinais, numa promoção da Emater-se, da Comunidade e da Sactes. A informação é do Presidente da Emater-SE. Luiz Alberto Siqueira, ao destacar a oportunidade de serem disseminados ensinamentos e informações sobre a utilização de plantas medicinais pela comunidade de Ribeirópolis.

Conforme Luiz Alberto, o Seminário terá 35 participantes atingindo um público formado por Multiplicadoras de Saúde da comunidade, tendo como objetivo principal, aprofundar o trabalho sobre plantas medicinais e alimentação, devendo o evento, ser estendido a outros municípios sergipanos.

Na programação do Seminário que se prolongará até o domingo, serão proferidas palestras sobre Princípios Gerais no Uso das Plantas Medicinais, Identificação e Uso das Plantas Medicinais, As Crendices Alimentares, Valor Nutritivo dos Alimentos, entre outros assuntos, se processando no encerramento, uma avaliação.

SINDICATO DOS JORNALISTAS PROFISSIONAIS DE ARACAJU

EDITAL DE CONVOCAÇÃO

ASSEMBLÉIA GERAL ORDINÁRIA

Pelo presente edital ficam convocados todos os Associados deste Sindicato, quites e em pleno gozo dos seus direitos Sindicais, para Assembléia Geral Ordinária a realizar-se no próximo dia 10 de junho de 1988, sexta-feira, às 20 horas em primeira convocação, e não havendo número legal de presentes, às 20:30 horas, em segunda convocação com os que estiverem presentes, na sede social situado à Rua Itabaianinha, 261, 2º andar, no auditório da Associação Sergipana de Imprensa, nesta Cidade, sendo a seguinte ordem do dia:

1 - Leitura, Discussão, Votação e aprovação da prestação de contas, referente ao exercício de 1987, instruídas com o parecer do Conselho Fiscal. De acordo com a CLT, a votação será procedida pelo sistema do voto secreto.

2 - O que ocorrer.

Aracaju, 03 de junho de 1988.

Milton Alves
Presidente

DR. LAURO BRITO PORTO
MÉDICO
Doenças dos Olhos, Nariz, Gargantas e Ouvidos
Edifício Aliança 3º andar - Tel.: 222-5844 - Aracaju-Sergipe

TÊNIS
Estão abertas inscrições para aulas de Tênis de Campo no Petroclube.
Profº. Bria, de terça a domingo.
Horário da manhã ou a combinar pelo fone: 223-1750

O REI DAS TINTAS
COMERCIAL DE TINTAS LTDA.
TINTAS PARA A CONSTRUÇÃO CIVIL, NAVAL, RURAIS, TINTAS ANTICORROSIVAS, TINTAS AUTOMOTIVAS E ARTISTICAS, PRESERVATIVO DE MADEIRAS, COLAS E ADESIVOS - ACCESSÓRIOS DE PINTURA - LIXAS PINCEIS.
MATRIZ AV. COELHO E CAMPOS, 526 - Fone 224-7733
C.G.C. 13.355.938/0001-76 - INSC. EST. 27.061.919-4
ARACAJU - SERGIPE

Líder do PFL acha "acordão" possível e vê esquerdas ganhando com racha na AD

A saída do ex-prefeito Jackarreto da Aliança Democráti- prejudicou a coligação e, de- ndo do próximo passo do cutivo, as esquerdas é quem ão. Afirmou o deputado José Machado, líder do PFL na bléia Legislativa e postulan- ucessão do Palácio Ignácio a.

José Carlos acredita e espera orram as eleições munici- este ano, porque o povo tem idade de voltar as urnas e r sua vontade para com os governantes.

MANDATO

O líder pefelista disse que a ão dos cinco anos para o nte José Sarney foi o que o o político esperava, apesar os contrários.

"Eu vi a votação normal, num e tranquilidade e deu o que amos. Finalmente, a novela u e o presidente Sarney sa demonstração de maio- demonstrou ter no Con- Nacional, agora terá es de promover reformas nomia e resolver os proble- ônicos que afeta a nós no afirmou José Carlos Macha-

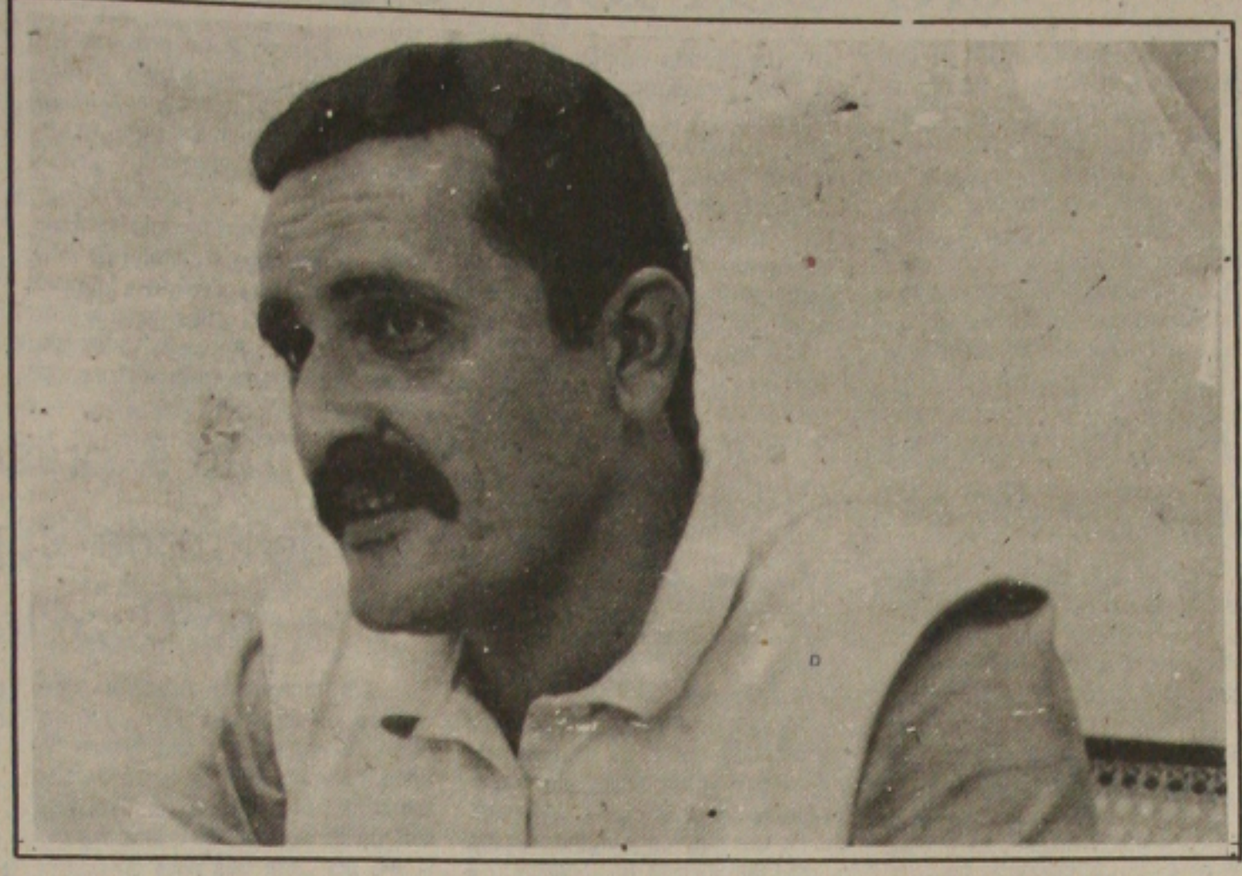

"ACORDÃO" Machado aceita "acordão," desde que venha em benefício dos sergipanos.

O tão propalado acordão, que voltou à tona na vida política sergipana, também foi analisado por Machado. Sobre esse acordo já se conversa desde que o governador Antônio Carlos Valadares tomou posse. Eu acho que todo acordo em política é possível. Eu não acredito é que os entendimento já estejam no nível que foi noticiado pela imprensa local. Mas é viável, desde que seja uma acordo de somação, para defesa dos plenos direitos dos sergipanos, estou plenamente fechado com tal composição.

ROMPIMENTO

Perguntado se o racha na Aliança Democrática, depois que a Assembléia Legislativa aprovou a intervenção na PMA, após o Tribunal de Conas constatar irregularidades administrativas e o ex-prefeito divulgar a prática de corrupção em sua administração, através de seus assesores diretos, inclusive sua irmã Maria Eleonora Lima, ex-secretária de Serviços Urbanos, em 86, José Carlos Machado disse: "quando alguém perde, alguém ganha". Isso é uma regra matemática clara, que prevalece sobre tudo. Naturalmente, que com a saída do prefeito Jackson Barreto da Aliança, quem perdeu com isso foi a Aliança Democrática. Agora, quem ganhará com isso eu não sei, porque eu prefiro conhecer os próximos passos do prefeito Jackson Barreto. Naturalmente, que se ele se aliar as forças da esquerda, quem ganhará com isso é a esquerda. Mas ainda não se sabe seu próximo passo, só sei que com sua saída só a Aliança perdeu. Só ela foi prejudicada.

ELEIÇÕES MUNICIPAIS

O líder do PFL afirmou que acredita nas eleições municipais em novembro próximo e espera que elas aconteçam. Porque não sendo possível para o povo votar agora em novembro para Presidente da República, eu espero que o Congresso Nacional regulamente as eleições municipais, pois já tramita no Congresso, mas especificamente no Senado, uma lei nesse sentido, além do povo exigir, e por tudo isso aí a gente espera que sejam realizadas.

PSB crê que o pacto só prejudica Frente Liberal

não se preocupa com a ão do novo grupo político no Estado porque crê numa vitória do PSB com a frente progressista, em novembro.

uzendo uma análise dos úl- nces políticos ocorridos na sergipana, depois da divul- de um acordão envolvendo pressivas do Estado, mas ido pelo comandante da Democrática, governador Carlos Valadares, o presi- o diretório regional do Par- cialista Brasileiro, advogado Paixão, postulante ao Ignácio Barbosa, assegurou pacto só deve preocupar didatos do PFL, ou seja, de Assis, Antônio Dórea, aia e os deputados esta- einaldo Moura e José Car- hado, que estariam alijados ocesso sucessório, caso, te, o acordo seja concreti- o deputado federal Acival seja o escolhido para ser o a PMA.

axão afirma que o acórdão roblema que diz respeito as o Estado e que o PSB ape- da de sua própria vida parti- na organização do povo pa- leições de novembro, ou ndiferente para o partido o ue venha a ser ungido pelo o "acordão".

VALORIZAÇÃO

advogado assegura que a o do acordão, por certo, rá a vitória do PSB, que de 35 dias definirá os no- e concorrerão as eleições ais majoritárias (prefeito) e onais(vereadores).

everão ser realizadas em julho ou agosto as convenções. O partido espera que, na verdade, o Governo Federal garanta as eleições municipais para este ano, tendo em vista que o povo não pode ser enganado todos os dias. Ontem, nos cinco anos. Amanhã, na prorrogação das eleições. Só se consolida o processo democrático, através da realização de pleitos eletivos - afirma Paixão.

GARANTIA

Enquanto isso, Marcélio Bonfim, candidato a vereador, diz ter certeza de que as eleições serão realizadas, porque o senador Marcondes Gadelha(PFL-PB) ontem, em entrevistas, reafirmou o que o Presidente dissera antes sobre o pleito, assegurando que o processo é irreversível.

Por acreditar nesta fato é que o PSB se organiza para ser um partido de participação e não só de eleições. Queremos ter militância, vida partidária e não cairmos no mesmo erro do PCB e outras agremiações que só surgem no período eleitoral. Diante disto, já alugamos a sede (Rua Maruim, 206), onde passaremos a ter contatos diários com militantes socialistas e de outras siglas interessadas na formação de uma frente progressista para vencermos em novembro. Marcélio acrescentou que o senador Jamil Haddad, presidente nacional do PSB, deverá comparecer antes do dia 10, a fim de participar da inauguração solene da sede, em Sergipe.

Cartórios funcionam hoje e amanhã para alistamento e transferência de títulos

Atendendo ao requerimento aprovado na Assembléia Legislativa de autoria do ex-líder do PSB, deputado José Almeida Lima, visando auxiliar os trabalhadores que não podem se deslocar de seus locais de serviços de segunda a sexta-feira, o desembargador Luiz Rabelo Leite, presidente do Tribunal Regional Eleitoral, encarregou o Juiz da 2ª Zona Eleitoral, José Rivaldo Santos, de desenvolver intensa campanha de alistamento eleitoral e transferência de títulos nas três Zonas aos sábados e domingos. O movimento começa hoje.

O atendimento começa a partir de hoje em diversos bairros da capital e, segundo José Rivaldo, visa fazer com que Aracaju atinja os 200 mil eleitores e possa realizar os dois turnos, conforme preverá a nova regulamentação eleitoral.

POSTOS E FUNCIONAMENTO

José Rivaldo informou que os postos das 1ª, 2ª e 3ª Zonas Eleitorais vão funcionar sábados e domingos em locais previamente divulgados. Sábado, (hoje), das 14 às 18 horas. Domingos (amanhã) das 8 às 12h.

—Atualmente, Aracaju está com 187 mil eleitores, faltando apenas 13 mil para fechar os 200 mil, o que dará oportunidade do segundo turno eleitoral, isto é, a realização de duas eleições, caso alguém não atinja a maioria absoluta - explicou o Juiz.

Ele prossegue afirmando que hoje e amanhã estará funcionando na Escola Técnica Federal de Sergipe (Av. Gentil Tavares, s/n, bairro Cirurgia) respectivamente, das 14 às 18 horas e das 08 às 12 horas. Devem se dirigir o pessoal que deseje se registrar na 2ª Zona ou que queira transferir seu título.

Na 1ª Zona - Escola José Alencar, na Rua D, s/n, Conjunto Bugio. Amanhã - Escola 24 de Outubro - Av. Visconde de Maracaju, 388, Cidade Nova.

O pessoal que deseja se registrar ou se transferir para a 3ª Zona Eleitoral deverá se dirigir hoje, das 14 as 18hs, para a Escola Professora Ofenísia Soares, na Rua M, Conjunto Augusto Franco. E amanhã, das 8 às 12 horas (meio dia)à Escola Santa Rita de Cássia, na Rua Haití, anexo a Igreja São Judas Tadeu, no Bairro América.

José Rivaldo acrescentou que, de segunda a sexta-feira, os cartórios funcionarão normalmente em suas sedes, pois os postos de hoje e amanhã fazem parte de um esquema especial.

DR. LAURO BRITO PORTO
MÉDICO
Doenças dos Olhos, Nariz, Gargantas e Ouvidos
Edifício Aliança 3º andar - Tel.: 222-5844 - Aracaju-Sergipe

INFORME GS

UNÂNIME

A bancada sergipana foi a única a votar unanimemente pelos cinco nos para o Presidente Sarney. Até o deputado Acival Gomes, que na véspera engrossava as fileiras dos quatro anos, votou pelos cinco.

COM SARNEY

Assim que foi encerrada a votação, o Governador Antônio Carlos Valadares esteve com o Presidente Sarney. Mostrou os votos de Sergipe, e cobrou uma atenção especial ao estado. Sarney prometeu.

RECADO

O Governador Antônio Carlos Valadares participava ontem de uma solenidade de assinatura de convênio para construção de campos esportivos nos conjuntos da periferia de Aracaju. A solenidade já estava quase no final, quando o governador resolveu falar de política. Sem citar o nome, mas deixando bem claro até para o mal entendedor, deu um recado político curto e grosso ao ex-prefeito Jackson Barreto.

INVASÕES

Sem uma única vez dizer o nome do Prefeito, ou do PSB, Valadares disse que as invasões as casas dos mutirões, foram preparadas para desmoralizar o proprama habitacional do seu governo.

RECURSOS

Valadares lembrou que recursos que poderiam ser destinados ao interior, foram desviados para Aracaju, para sustentar a administração de Jackson.

SUTIL

Lá para as tantas Valadares foi sutil como um FNM ou a pata de um elefante, quando disse: Ser honesto não é qualidade, é dever do homem público. O que o povo quer é trabalho, competência e honestidade na aplicação do dinheiro público. O povo exige de cada um de nós, o cumprimento do dever.

VAI FICAR

Valadares aproveitou para anunciar também que não é candidato a nada, e que ficará até o último dia do seu governo.

ESQUERDAS

Valadares disse ainda que a invasão dos conjuntos do mutirão é obra de um partido que apreendeu esta técnica no exterior. Referia-se, sem outra vez dizer o nome, ao PSB.

O governador apressou-se porém, a desfazer qualquer equívoco. Como o líder do PCB, Wellington Mangueira, estava presente, e o partidão era sempre quem recebia estas acusações, Valadares enalteceu as qualidades do PCB, como um partido comunista, porém,ordeiro.

DOENTE

O Governador Antônio Carlos Valadares amanheceu ontem, doente. Estava gripado, com febre. Passou a manhã em repouso no Palácio de Veraneio, deitado.

CHEGOU

O Senador Albano Franco chegou ontem pela manhã, para passar o fim de semana em Aracaju.

VIAJOU

O Secretário do Planejamento, José Carlos Oliveira, seguiu ontem para os Estados Unidos. Manterá contatos com o Banco Mundial, visando alguns projetos sergipanos a serem financiados por aquela instituição.

SALÁRIOS

O Concesse aprovou o aumento de salários no índice de 53%, para quatro empresas do Governo que tinham a sua data base em maio. Os funcionários da Sergiportos, Emsetur, Cohidro e Prodase, terão o reajuste retroativo a maio.

GARARÚ

Ari Rezende será o candidato a Prefeito de Gararú, pelo PFL.

COROA

O Governo do Estado já fez a licitação para as obras de proteção da Coroa do Meio. A principal obra porém não fica na Coroa do Meio, e sim na Atalaia Nova. Será construído um mole, tipo espigão, de 1.800 metros, prolongando a Aralaia Nova, o que protegerá a Coroa do Meio.

TRI

Descobriu-se esta semana que o Desembargador Fernando Franco é a única Pessoa que em Sergipe passará pela Presidência dos três poderes do estado. Ele já foi Deputado, e Presidente da Assembléia Legislativa. Como Presidente do Legislativo, substituiu o Governador em alguns impedimentos deste. E no próximo ano, Fernando Franco, pelo rodízio dos desembargadores, será eleito Presidente do Tribunal de Justiça.

SAÚDE

Um release da Secretaria de Saúde distribuído ontem aos jornais pela Assessoria de Comunicação Social daquela Secretaria, trazia o seguinte título: "Saúde: Secretaria salva posto de saúde do Inamps que estava para ser fechado pelo abandono".

★ ★ ★ ★ ★ ★ ★ ★ ★ ★ ★ ★ ★ ★

De fato, atualmente o antigo posto do INAMPS do Siqueira está abandonado. Mas é bom lembrar que, desde dezembro que o posto do Siqueira Campos, deixou de ser administrado pelo INAMPS, e passou para a Secretaria de Saúde. É bom lembrar também, que até dezembro, o posto prestava um serviço se não excelente, pelo menos razoável à população, e que o propalado abandono, data exatamente de dezembro, quando a Secretaria de Saúde passou a não destinar um centavo para a manutenção do posto.

★ ★ ★ ★ ★ ★ ★ ★ ★ ★ ★ ★ ★ ★

Então, a Secretaria da Saúde vai recuperar o estrago que ela mesmo fez, o que ficaria bem barato, se não tivesse abandonado. No mais, é o desejo imenso de aparecer do Secretário Edney Caetano.

PROIBIÇÃO

O Governador Antônio Carlos Valadares proibiu qualquer contratação de servidores na Administração direta e na indireta do estado.

CORRIDA

A Secretaria de Esporte e Lazer vai realizar no próximo dia 12, a Corrida dos Namorados. O primeiro casal será premiado.

REINALDO

O Deputado e Radialista Reinaldo Moura continua em sua campanha para a Prefeitura de Aracaju. Está cada vez mais próximo de Jackson Barreto.

REGULARIZAÇÃO

Na próxima segunda-feira o Interventor da PMA, Antônio Militão entregará à Câmara a Mensagem que regulariza a situação dos servidores demitidos.

FATOS POLICIAIS

COCHILOU

Depois de tomar algumas cervejas o motoqueiro Gabriel José dos Santos, residente na avenida Basto Coelho, 68-bairro Industrial, quase perde a sua motocicleta de marca Honda CG, de 125 cilindrada. A motocicleta foi puxada pelo marginal Edilson Oliveira, de 20 anos, residente à rua 5 de julho, 149-bairro 18 do Forte, quando o proprietário resolveu baixar a cabeça num bar situado nas proximidades da Praça General Valadão (centro), para descansar devido a quantidade de cerveja que tinha ingerido.

Aproveitando do cochilo, o bandido tirou a chave do veículo e resolveu passear, no entanto, graças a uma ação rápida dos comandados de Edson Trindade, da 3ª Delegacia Metropolitana, o veículo foi apreendido.

MORREU ATROPELADO

O menor Wesley Santos, de apenas 02 anos, teve morte trágica, na noite de anteontem, numa das ruas principais da cidade de Propriá, após ter sido atropelado por um veículo até o presente não identificado pela polícia. Wesley Santos, residia à rua da Glória, 114, na cidade de Propriá, será sepultado hoje a tarde naquela cidade. Ele foi atropelado por volta das 20 horas, sendo o seu corpo transportado para o Instituto Médico Legal, por determinação do Delegado Regional, Tadeu Cruz, para a devida necropsia.

ATROPELAMENTO

O veículo táxi de marca Chevete de placa MB-1101/Sergipe, dirigido por Vivaldo Tavares Santos, residente na avenida Canal 4, bloco 76, apartamento 201, atropelou violentamente na tarde de anteontem o menor Vitor José Silva, de apenas 04 anos, morador à avenida Canal 5, bloco F/12, apartamento 302. O garoto está internado no Hospital Pronto Socorro "Governador João Alves Filho", com traumatismo crânio encefalico/TCE e outros ferimentos pelo corpo.

PERAMBULANDO

Os menores W.J.S., de 12 anos, filho de Manoel Messias e Josefa de Lima, residente à rua A, casa 35-bairro Japãozinho, e J.C.P.S., de 12 anos filho de Ana da Paixão Souza, residente na avenida São Paulo, 18-bairro Siqueira Campos, estão detidos na Divisão de Segurança e Proteção ao Menor "Juiz Manoel Barbosa de Souza", a disposição do delegado Hélio de Jesus Santos. Os dois estavam perambulando pelo centro da cidade na noite de anteontem.

CAPOTOU

Kátia Celene Fernandes Passos, de 19 anos, residente na Travessa Diamantes, 76, em Olinda/Pernambuco e Edna Machado de Lima, de 17 anos, residente na Travessa Santa Terezinha, 18, também Olinda/Pernambuco, estão internados no Hospital Pronto Socorro "Dr. Augusto Leite", com ferimentos e fraturas no corpo, em consequência de uma capotada de caminhão em que viajavam. O acidente ocorreu nas proximidades da cidade de Estância, por voltas das 13 horas de anteontem. As vítimas de início foram levadas ao hospital de Estância, no entanto, devido a gravidade dos ferimento foram transportadas para Aracaju, na ambulância do proprio hospital.

CAPOTAMENTO II

Na cidade de Maruim, por volta das 09 horas, de anteontem, uma caminhão ao capotar por várias vêzes, deixou com ferimentos graves, Antonio Rodrigues dos Santos Filho, de 25 anos, residente na avenida 50-con junto Santa Tereza, e Ademir Evangelista de Souza, de 30 anos, residente no Conjunto Orlando Dantas. Os dois foram socorridos por populares e estão internados no Hospital Pronto Socorro "Governador João Alves Filho.

Apreendido outro caminhão roubado pela quadrilha de "Zé Carlos" de Itabaiana

Os policiais José Matos, João Lisboa e Renaldo Araújo, da Delegacia de Polícia Interestadual de Sergipe (POLINTER), sob o comando do delegado-adjunto Archimedes José Marques Melo, apreenderam ontem, pela manhã, o caminhão Mercedes Benz tipo 1313, de placa KM-5340, licença de Paripiranga, Bahia, que se encontrava em poder do receptador Luiz Carlos dos Santos, residente na fazenda Salgado de Cima, em Sergipe.

Esse caminhão foi adquirido por Luiz Carlos dos Santos durante uma transação comercial com o ladrão conhecido como Manoel "Pernambuco", que faz parte da quadrilha de José Carlos dos Santos, o "Zé Carlos de Itabaiana", residente naquela cidade. O veículo está adulterado e na próxima semana será periciado pela Polícia Técnica que vai descobrir quais os locais do caminhão que foram adulterados pelo marginal.

Na conversa com os policiais Luiz Carlos disse que o caminhão não foi comprado diretamente a Manoel "Pernambucano", mas sim a um tal de "Natal". Agora o delegado Archimedes Marques está tentando localizar esse elemento para saber qual a sua ligação com a quadrilha de "Zé Carlos".

Archimedes Marques [illegible] centou que ainda esta semana os policiais estarão retornando ao interior do Estado objetivando apreender mais caminhões roubados e adulterados pela gang de José Carlos que mantinha um ferro velho como fachada para o [illegible] te dos veículos.

Prisão preventiva para ex-PM que vendia casas "fantasmas"

Ex-soldado da Polícia Militar José Messias, de 42 anos de idade, preso desde anteontem, na Delegacia Especial de Roubos, Furtos e Produtos Controlados (DEROF), por aplicar o golpe da "casa própria", está com prisão preventiva decretada desde outubro do ano passado pelo mesmo crime que o levou à Polícia. O vigarista será conduzido ainda hoje para a Penitenciária Estadual de Aracaju, pelo delegado Arionaldo Matos da Silva.

Messias foi preso depois que a Polícia recebeu uma dênúncia de que ele estava vendendo casas dos Conjuntos Siri, em Nossa Senhora do Socorro; Brigadeiro Eduardo Gomes, em São Cristovão, e Orlando Dantas, em Aracaju. Na Delegacia descobriu-se que existe um mandado de prisão contra o vigarista datado do dia 13 de outubro do ano passado, assinado pelo Juiz de Direito Rinaldo Costa e Silva, da Segunda Vara de Crimes da Capital.

Segundo Arionaldo Matos, o ex-soldado vendia as chaves das casas com promessas de entregá-las em poucos dias e desaparecia. As queixas iam surgindo contra o espertalhão que foi localizado e preso. Com esses golpes, Messias conseguiu arrecadar mais de oitocentos mil cruzados, pois os valores variavam entre 20 a 30 mil cruzados.

Até ontem, a Delegacia de Roubos e Furtos havia registrado mais doze queixas de vitimas do vigarista. Essas pessoas, segundo o Delegado, serão ouvidas no inquérito policial que está tramitando naquela especializada.

Ladrão que arrombou três residências está detido

Os policiais Israel Vieira Sacramento e Carlos Alberto, lotados na Delegacia Metropolitana de Polícia (Conjunto Brigadeiro Eduardo Gomes), prenderam anteontem à noite, o ladrão Edson Pereira Lima, de 18 anos, "Diabo Louro", que praticou em menos de um mês arrombamentos: em duas residências e um outro contra uma padaria.

A prisão de "Diabo Louro" ocorreu por volta das 20 horas no momento em que transitava pelas ruas do Conjunto Eduardo Gomes. Há dias que os 2 policiais vinham realizando diligências para prendê-lo. Na Delegacia, Edson Pereira confessou os três arrombamentos - todos daquele conjunto -, e ontem começou a devolver as mercadorias roubadas para o delegado Marco Antonio Soares Passos, que comanda as diligências.

Segundo Edson Pereira, as mercadorias estavam sendo armazenadas e, posteriormente seriam comercializadas com moradores da jurisdição ou mesmo em Aracaju. "Diabo Louro" poderá ser enquadrado no artigo 155 do Código Penal Brasileiro, por crime de receptação. As vitimas do ladrão serão convidadas a prestar declarações na próxima semana, provavelmente na terça-feira.

Trio é preso furtando dentro de supermercado no Dezoito do Forte

Os indivíduos Anselmo dos Santos, de 29 anos; Hélio José de Lima, de 40 anos, e J.J. S. de 17 anos, foram presos na tarde de anteontem por policiais da Terceira Delegacia de Polícia, quando transitava por uma das ruas do bairro Santo Antônio, com uma carroça cheia de objetos furtados do Supermercado Aracaju, situado no bairro 18 do Forte.

Anselmo dos Santos, residente na avenida Heráclito Rollemberg, 4211; Hélio José de Lima, residente na Avenida Visconde de Maracaju, apartamento 103, e o menor, residente á rua B, bairro 18 de Forte, há meses que vinham levando objetos do interior do Supermercado, já dois dos envolvidos trabalhavam no estabelecimento comercial.

ARMAZÉM

Pela quantidade apreendida pelos policiais, o delegado Edson Trindade, disse que dar para montar um armazém. Um dos [illegible] chegou a confessar no inquérito que ora está em tramitação que a sua intenção era mesmo de montar um pequeno estabelecimento comercial no conjunto Orlando Dantas, local onde as mercadorias estavam sendo guardadas.

Quanto ao inquérito terá andamento normal, com o prazo de 30 dias para ser remetido a Justiça. Nele somente três laudas com a relação dos objetos furtados.

ENERGIPE
Empresa Distribuidora de Energia em Sergipe S.A.

DESLIGAMENTO
CAPITAL

A ENERGIPE comunica que realizará serviços de manutenção em sua rede de distribuição e, para maior segurança, vai interromper o fornecimento de energia elétrica nos dias, horários e locais abaixo discriminados:

DATA: 07 DE JUNHO DE 1988
HORÁRIO:08:00 às 12:30hs
LOCAIS: R. Sta. Luzia, Cj. Hildete Falcão e imed. na Barra dos Coqueiros

DATA: 08 DE JUNHO DE 1988
HORÁRIO: 10:30 às 12:30hs
LOCAIS: Av. Antusio Vieira c/Pç. Sta. Luzia na Barra dos Coqueiros

HORÁRIO:07:45 às 08:45hs
LOCAIS: R. Luis Cordeiro de Morais - Cond. Recanto do Bosque no Cj. Medici I.

HORÁRIO:15:30 às 17:30hs
LOCAIS: R. Cordeiro Morais c/Rua "R" e Rua "Q", e imed. no Cond. dos Motoristas.

HORÁRIO:09:00 às 12:00hs
LOCAIS: Cond. Vila Bregtane e imed.

HORÁRIO:14:00 às 15:00hs
LOCAIS: Rua "M", "N", "P" entre R. Castro Alves e imed. no Medici I

HORÁRIO:12:45hs às13:45hs
LOCAIS: Av. Luciano Monteiro Sobral c/Rua "D" e imed. no Medici I

HORÁRIO:11:00h às 12:30hs
LOCAIS: R. Riachão entre Div. Pastora e 07 de Setembro, R. Div. Pastora entre Floriano Peixoto e Porto da Folha e imed. no G. Vargas.

HORÁRIO:09:15 às 10:45hs
LOCAIS: R. Div. Pastora entre a R. Sirin Trav. Tamandaré, Av. Pedro Calazans entre a R. S. Cristovão e Av. 07 de Setembro e imed. no Centro.

HORÁRIO:07:30 às 09:00hs
LOCAIS: Av. Pedro Calazans entre as R. Div. Pastora e Laranjeiras, R. S. Cristovão entre as R. Aristides Bispo e Siri e imed. no G. Vargas.

HORÁRIO:08:00 às 09:00hs
LOCAIS: Av. Abntusio Vieira e imed. na Barra dos Coqueiros.

Comunica, outrossim, que a rede será energizada independentemente de qualquer aviso, caso os trabalhos sejam concluídos antes da hora prevista.

Aracaju, 03 de junho de 1988

AUGUSTO FLAVIO SOUZA MENDONÇA
Coordenador de Comunicação Social

VALADARES
O Governo de Nova Sergipe

SENGE/SE - Sindicato dos Engenheiros do Estado de Sergipe

EDITAL DE CONVOCAÇÃO

Em consonância com o Artigo 14º e 15º de nosso Estatuto, estamos convocando os Associados deste Sindicato para participarem da Assembléia Geral a ser realizada no dia 07/06/88 às 19:30 horas em 1ª Convocação e às 20:30 horas em 2ª Convocação, na sede do CREA-SE sito à Rua de Campos nº 121, para deliberarem sobre a seguinte pauta:

01) Aprovação de Contas da Diretoria (Balanço/87)
02) Eleição da Nova Direturia (Definições)
03) Eleição de Delegado para participar do 5º ENSE (Encontro Nacional de Sindicatos de Engenheiros), a ser realizado em Belém/Pa de 26.06.88 a 01.07.88
04) O que Ocorrer.

Aracaju, 27 de maio de 1988

RILDO VELOSO DE ARAÚJO
Tesoureiro

Rua de Campos 121 Centro - Fone: (079) 222-0536/ 0537

PARA COMPRAR, VENDER OU ALUGAR SEU IMÓVEL, DISQUE:

222-4405

Classificados

GAZETA DE SERGIPE

GS

BRASILIA

WANDERVAL CALAÇA

OPINIÃO

uando a Assembléia Nacional stituinte aprovou a emenda do utado paulista Cunha Bueno S), para que se faça um plebiscim 1993, perguntando ao povo o me de governo adequado para rasil, o representante paulista, defende a monarquia foi chamae futuro Marquês Cunha Bueno. ve quem dissesse que, antes bricadeira, a emenda se tornou a seria. O relator, Bernardo Cadeu parecer favorável, destao o empenho com que Cunha no trabalhou a emenda. Tendo, o teve, o apoio de todos os lidea emenda foi aprovada quase unanimidade dos 529 Constis presentes, pois votaram " 496 e "não", apenas 23. Cu-Bueno, depois de declarado o tado, pediu a palavra para dizer ter votado, por uma questão . Ulysses Interveio, da presia, para dizer: "foi a emoção. o pai da criança, é natural. ção de ver a criança nascer".

NADA MUDARÁ

Ministro João Batista de Abreu, nejamento, declarou que a deo do mandato do presidente Sarney contribui com a política mica do País pela estabilidade ferece. João Batista, novamenscartou qualquer novo choque conomia e também reafirmou ão haverá mudanças na polilarial, pelo menos por enquan-

NATES CINCO...

eputado José Elias (PTB/MS) pelos cinco anos para o presiJosé Sarney, a fim de evitar, do disse, que ele tivesse seis como manda a atual Consti-. "Votar os cinco anos é resulessa preocupação". José Elias em nenhuma dificuldade de ar aos seus eleitores, em Mato o do Sul, porque votou cinco ara Sarney e não quatro, como gente queria.

TEMOR DE AURELIANO

uanto o PMDB está cada vez moribundo, o Ministro Aurelio Chaves, das Minas e Energia, idente de honra do PFL, gasta últimos cartuchos para buscar ificação do seu partido. Aureestá tentando de todas as forDiminuir as crestas dos pefemais exaltados. Com essse vo, o Ministro continua fazencontatos com o presidente do parenador Marco Maciel (PE) para uque o entendimento entre as as tendências dentro do partiureliano teme que o PFL siga esmos passos que levou o ao abismo.

PRESTÍGIO

ma roda de cearenses, dentro enário da Assembléia Nacional tituinte, o tema era Maria Luiza deu a volta por cima e deixou PT numa situação difícil em eza. Sua administração foi quanto estava no PT. Passou PSB, tudo melhorou e hoje faz administração invejável. Sem al, a intervenção na Câmara de Vereadores, ato do Governo Jereissati, só fez crescer Maria Luisa. Foi quem mais se beneficiou politicamente com a medida. E agora, o que se prevê é que nenhum dos atuais vereadores se reelegerá e os amigos da prefeita estarão na Câmara tranquilamente.

BROSSARD NO STF

Ao que parece o Ministro Paulo Brossard, da Justiça, será o último Ministro vitalício do Supremo Tribunal Federal (STF). Ele assumirá a vaga do Ministro Oscar Correia, atual presidente do Tribunal Superior Eleitoral (TSE). Pelo que circula no Palácio do Planalto, por enquanto.

O nome do sucessor de Brossard na pasta da Justiça ainda não saiu do gabinete do presidente da República.

TRANSIÇÃO

O deputado Siqueira Campos (PDC/GO) tem muitos planos para o Estado de Tocantins, a ser desmembrado do Estado de Goiás. Tem dito o deputado não pleitear ser o governo biônico que deverá proceder a organização político-administrativa da nova unidade da federação. Mas, tudo indica que será ele o primeiro governador Tocantinense, há mesmo um trabalho entre muitos parlamentares para solicitar ao presidente José Sarney que nomeie Siqueira Campos o governador tampão de transição para o Estado de Tocantins

SUPER CENTRÃO

O deputado Alceni Guerra (PFL/PR) está preocupado com o futuro de sua emenda que criou a licença paternidade. Comenta-se na Assembléia Constituinte que a emenda do deputado Paranaense será um dos principais alvos para as estocadas do grupo "Centrão", que depois da vitória dos cinco anos para José Sarney, está comprando qualquer briga.

COBAL EM TOCANTINS

O presidente da COBAL, Pedro Dantas, esteve na cidade de Araguaina, no futuro Estado de Tocantins, acompanhado do seu chefe de gabinete, Francisco Rocha, para examinar a possibilidade de intensificar as atividades de abastecimento com a instalação de uma central de serviços. A central de serviços funcionará como uma grande unidade atacadistas para compra e venda de produtos, buscando suprir os órgãos de varejo da COBAL e os varejistas credenciados da rede privada daquela região.

CRUZADO MANTEIGA

O senador Roberto Campos (PDS/MT), ao ouvir um comentário de ter sido ele o criador do cruzeiro novo, quanto cortou três zeros do cruzado velho, lamentou que deteriorou-se como nenhum outro caso ocorreu. "O cruzado brasileiro -disse -é como manteiga. É um dinheiro manteiga, vai se derretendo, se derretendo e se acaba mesmo". Roberto Campos não vê condições de solução para problemas brasileiros, se o governo não deixar os caminhos que vem seguindo.

Definido os 5 anos as promessas para solução da crise

Brasília (AG) - O Presidente José Sarney disse, ontem, em mais um programa "Conversa ao Pé do Rádio", que, decidido o mandato de cinco anos pela Constituinte, fica com "duas tarefas gigantescas a concluir": a institucionalização democrática e a organização da economia do País.

"Precisamos construir uma democracia capaz de resistir a crises e permanecer a salvo de golpes e de intervenções extremistas. Devemos fazer o ordenamento jurídico do Brasil moderno, aberto e pluralista", disse o Presidente.

Na área política, Sarney disse que, como final da transição participará da promulgação das leis complementares e ordinárias decorrentes da nova Constituição e realizará eleições presidenciais "num clima de paz, de democracia restaurada", entregando ao seu sucessor, "um País sem os dramáticos momentos que nós vivemos".

Outra tarefa gigantesca, para o Presidente, é organizar a economia, reintegrando o Brasil na comunidade financeira internacional, mantendo o crescimento, evitando a recessão e combatendo a inflação.

A ação na área política e jurídica, de acordo com a fala presidencial, será combinada com as práticas na área econômica:

"Essa ação se conjuga com a liberalização da economia, como o Governo vem fazendo, sem preconceitos, com a presença de todos, sem reservas de qualquer natureza. Vamos conviver com a realidade de um mundo em contínuo intercâmbio de idéias, bens e serviços, tecnologia, cultura e desenvolvimento intelectual, disse.

Sarney falou que deve se pôr um ponto final no populismo fácil da década de 50, inadequado para os anos 80. Dizendo que a decisão da Constituinte foi um espaço de consenso, o Presidente anunciou que se dedicará também as questões sociais.

"Vamos deixar de lado as questões pequenas, o Partidarismo cego e exagerado, e vamos nos dedicar a suprir deficiências e corrigir desigualdades que separam brasileiros e não honram a nossa Pátria", disse.

Fernando Collor critica PMDB e pede a Ulysses seu afastamento

BRASÍLIA, (AG) - O governador de Algoas, Fernando Collor, formalizou ontem seu desligamento do PMDB, decisão que foi acompanhada pela totalidade da representação alagoana no Congresso Nacional. Em nota distribuída a imprensa e anexada a carta que enviou ao presidente do PMDB, Ulysses Guimarães, Collor esclarece que não poderia continuar filiado a um partido que "pela segunda vez, na história recente, ajuda a rejeitar uma de suas maiores bandeiras: a eleição direta para Presidente da República".

O anúncio do desligamento foi feito na representação do Estado de Alagoas em Brasília. O Governador reuniu-se com os demais dissidentes - Senador Teotônio Villela Filho e os deputados federais Renan Calheiros e Geraldo Bulhões, além do líder do Governo na Assembléia Legislativa, Cleto Falcão - para anunciar em bloco a decisão. Preferiu ainda comunicar por carta ao deputado Ulysses Guimarães, afirmando que estava muito magoado e que preferia evitar qualquer conversa com Ulysses agora.

Eleito por mais de 400 mil votos, Collor desliga-se do PMDB três anos após sua filiação. A maior parte de sua vida política foi dentro do PDS, partido que lhe assegurou mandato como deputado federal - no colégio eleitoral ele votou em Paulo Maluf - e a Prefeitura de Maceió.

O Governador, que é candidato declarado a Presidência da República, não revelou qual será sua nova opção partidária.

Covas deixa liderança do PMDB

BRASÍLIA, (AG)- O Senador Mário Covas anunciou ontem que se desligará do PMDB assim que a Constituição ficar pronta, para ingressar no novo partido que está sendo criado pelos dissidentes do PMDB. A comunicação foi feita durante a sessão da Constituinte, e Covas afirmou que considera natural se, em decorrência, a bancada preferir substituí-lo. As primeiras reações, inclusive de integrantes do Centrão que estavam no plenário, foram a favor da sua permanência na liderança até o fim dos trabalhos da Constituinte.

O senador esclareceu que sua decisão não foi motivada por ele ter defendido quatro anos para o Presidente Sarney, pois a duração do mandato foi considerada questão aberta pela convenção do partido, e por isso o resultado não desautoriza o líder, segundo Covas. A razão alegada foi a incompatibilidade com o PMDB: "prefiro recomeçar numa legenda de dimensão menor, mas onde tenha condições de, depois de eleito, ser coerente com o que foi dito na campanha eleitoral".

Covas deixou claro que não renunciou a liderança, nem pretende fazê-lo. Disse que considera o cargo uma missão, que ele reivindicou junto a bancada, e não pretende descumprir com a obrigação assumida, até o final da Constituinte.

Távora enterrado em Fortaleza

BRASÍLIA, (AG) - A notícia do falecimento do senador Virgílio Távora (PDS-CE) causou a suspensão da sessão de ontem da Constituinte, que não teria quorum para proceder a votações. O líder do PMDB, Senador Mário Covas, destacou a intervenção de Távora nas negociações de temas polêmicos, afirmando que, graças a ele, foi possível concluir os acordos de votação de estabilidade do trabalhador e da definição do direito de propriedade.

Desde a tarde de quinta-feira esperava-se a sua morte, que foi divulgada no plenário ontem de manhã pelo Senador Raimundo Bezerra (PMDB-CE). Por duas horas, sucederam-se nos microfones de apartes oradores de todos os partidos lamentando a perda do Senador e destacando fatos significativos de sua carreira. A sessão solene do Congresso em sua homenagem foi logo requerida. O presidente da Constituinte, Ulysses Guimarães, associou-se as manifestações do plenário, e comunicou que o corpo chegaria de São Paulo no final da tarde e seria velado durante uma hora no Salão Negro do Senado, seguindo depois para o sepultamento em Fortaleza.

Câncer mata Virgílio Távora

São Paulo, (EBN) - O Senador Virgílio Távora (PDS/CE) faleceu às 11:15 horas no Hospital Albert Einstein, vítima de um quadro de câncer generalizado. O corpo do parlamentar será levado em avião da Força Aérea Brasileira para Brasília.

Virgílio de Morais Fernandes Távora nasceu em Fortaleza, CE, em 29 de setembro de 1919 e tem tido umas das mais longas carreiras políticas do país. Seu pai, Manuel do Nascimento Fernandes Távora, foi revolucionário de 1930, interventor no Ceará em 1930/1931, Constituinte de 1934 e 1946, e Senador de 1947/1951 e 1955/1963.

Virgílio Tavora cursou a Escola Militar do Realengo, no Rio de Janeiro, e foi declarado aspirante-a-oficial na arma de engenharia, em 1938. Foi sempre e invariavelmente o primeiro aluno em todos os cursos que fez no Exército.

Távora começou a política em 1950, como Deputado Federal pelo Ceará, eleito pela legenda da UDN. Foi um dos autores da emenda constitucional que criou a Petrobrás e instituiu o monopólio estatal do petróleo. Foi Secretário-Geral da UDN e, mais tarde, vice-presidente. Estava entre os coordenadores da campanha de Jânio Quadros à presidência da República. Depois que Jânio renunciou, em agosto de 1961, Virgílio Tavora foi nomeado Ministro da Viação e Obras Públicas, por indicação da UDN. Integrou assim o gabinete parlamentarista liderado por Tancredo Neves.

Elegeu-se Governador do Ceará em 1962. Apoiou a campanha de João Goulart pela retomada do presidencialismo, mas também apoiou, em seguida, o movimento de 1964, que derrubou Jango. Mais tarde, quando foi instaurado o bipartidarismo, filiou-se ao Partido Situacionista, a ARENA. Concluindo o governo do Ceará, voltou à Câmara dos Deputados em 1967. Em 1971, foi eleito Senador, com a maior votação do Nordeste. Távora foi eleito vice-líder da ARENA e sempre se dedicou aos assuntos econômicos dentro do partido e do Senado. O acordo nuclear que o governo Geisel celebrou com a Alemanha teve em Virgílio Távora um defensor permanente.

Em 1977, ele foi o primeiro governista a antecipar que o governo Geisel estava se preparando para fazer algumas mudanças institucionais. Em 1978, tornou-se Governador biônico do Ceará. Com a reforma partidária, entrou para o PDS e, em seguida, deu eficiente apoio ao candidato Paulo Maluf. Com a cisão do partido, permaneceu nele e continua como Senador.

Na Constituinte, tem se dedicado, como sempre, aos temas econômicos. Ajudou na redação de várias propostas da comissão da ordem econômica. Mais tarde, foi escolhido como relator auxiliar, pelo relator Bernardo Cabral. Participou da elaboração dos dois anteprojetos já apresentados até aqui na Constituinte

PELO MUNDO

AIDS/RELATÓRIO

Genebra, (EBN-LUSA) - O número de casos de AIDS comunicados a Organização Mundial de Saúde OMS chegou em 31 de maio, a 96.433, o que significa dizer que de abril até essa data, 8.352 novos casos foram anotados.

Informe mensal divulgado hoje em Genebra pela OMS indica que os Estados Unidos comunicaram, até agora, 61.580 casos, liderando as estatísticas e seguido pela França com 3.628 pessoas afetadas e pelo Brasil com 2.956 registros.

Os 96.433 casos tem a seguinte distribuição regional: África, 11.530, registrados, América, 71.343, Ásia, 254, Europa, 12.414 e Oceania, 892.

Na introdução do relatório, a OMS lamenta o atraso com que os países em desenvolvimento comunicam suas estatísticas.

CUBA/CHUVA

Havana, (EBN-DPA) - A Defesa Civil de Cuba informou ontem ter registrado 14 mortos, 15 feridos e 90 mil desabrigados em consequência das fortes chuvas que caem no País há três dias, principalmente nas províncias centrais.

O informe, divulgado ontem pela agência governamental de notícias, Prensa Latina, precisou que as perdas materiais incluem 287 casas, 10 instalações agropecuárias, 2.154 cabeças de gado, Vacum e outros 10 mil animais.

A Defesa Civil informou também sobre danos consideráveis na malha viária e nos serviços de eletricidade e telefonia.

Em Cienfuegos, um dos territórios mais atingidos, 11 pessoas morreram e a umidade inutilizou mais de mil toneladas de açúcar, o principal produto de exportação do país.

Em Camaguey, um tornado destruiu 5 aviões MIG-21, estacionados no aeroporto da província. As chuvas tem provocado inundações em quase toda a província e o transbordamento de rios, deixando vários povoados sem comunicação.

A força das águas em Sancti Spiritus carregou uma ponte sobre o rio Agabama de 275 metros de comprimento por 49 metros de altura, a maior do gênero no país.

EMPRESÁRIOS/DROGAS

São João, (EBN-DPA) - A Associação de Industriais de Porto Rico (AIPR) recomendou a seus associados o início de um "programa compulsório", visando a contenção do uso de drogas entre seus empregados, incluindo os principais executivos das empresas.

A recomendação faz parte de uma nova política de controle de drogas no trabalho adotada pela Junta de Diretos daquela poderosa organização que congrega as principais empresas manufatureiras do país.

Em sua recomendação a AIPR propõe o estabelecimento do programa "segundo as circunstâncias particulares de cada empresa e de acordo com prévia consulta aos seus assessores, visando garantir o cumprimento dos requisitos legais".

A Associação pede ainda que seus membros desenvolvam um programa de orientação sobre os riscos do uso de drogas, utilizando, para isso pessoal especializado tanto na área privada quanto governamental.

CLÍNICA SOMED
orge Macedo dos Santos
logia e Obstetrícia
gusto Maynard, 361
224-5511 - 5512 - BIP A-53

LEIA ARTE/LITERATURA, AGORA TODAS ÀS QUARTAS-FEIRAS

Viakim
ROUPAS PROFISSIONAIS
Rua Pernambuco, 1104
Fone 221 4193
Siqueira Campos

DR. LAURO BRITO PORTO
MÉDICO
Doenças dos Olhos, Nariz, Gargantas e Ouvidos
Edifício Aliança 3º andar - Tel.: 222-5844 - Aracaju-Sergipe

VALORIZE A VIDA:
Evite cortar árvores no topo dos morros, nas encostas e nas nascentes.
A maior riqueza do Brasil está no seu solo; vamos cuidar dele com todo carinho.
IBDF
Instituto Brasileiro de Desenvolvimento Florestal

Fortes chuvas séria ameaça para jogo no Gonçalo Prado

Presidente renuncia comando do Lagarto

Sem que os motivos sejam verdadeiramente explicados, o presidente Orlando Carvalho, do Lagarto, se reuniu com os demais pares de diretoria ontem pela manhã e entregou uma carta renúncia, em caráter irrevogável.

Embora o presidente não tenha explicado os motivos reais da renúncia, nas entrevistas ele deixou transparecer que as finanças do clube estão abaladas, ele não está contando com o apoio dos dirigentes e conselheiros e por isso mesmo, sendo pressionado pelos atletas ele não pode sozinho arcar com tanta responsabilidade.

Orlando está deixando o time num momento em que tecnicamente o Lagarto vai bem. O time já está classificado para o quadrangular deste turno, tem presença garantida na fase final do campeonato e por isso mesmo uma perspectiva de ter boas arrecadações. Além disso, foram feitas algumas contratações a título de reforço, visando com que o time tenha um melhor desempenho nas próximas fases da competição.

Motinha agita mas Rubens definiu time sem Pedrinho

A escalação de Pedrinho contra o CSM amanhã no Gonçalo Prado, não passa de mais uma brava do presidente Motinha, pois mesmo sabendo que o atleta tem condições de jogo, alguns diritentes do Sergipe orientaram ao presidente não permitir a escalação de Pedrinho, para não criar mais celeuma no campeonato e essa decisão venha prejudicar o Sergipe. Mas o certo é que o desejo do Presidente era escalar o jogador.

Ontem, o Assessor Jurídico do Sergipe, Conrado Almeida, deu o seu parecer sobre a situação do jogador. Conrado comungou do mesmo pensamento já abordado na Gazeta de Sergipe de que o jogador tem condições de atuar, isso porque o jogo de amanhã é uma partida adiada do dia 1° de maio e naquela oportunidade o atleta Pedrinho tinha apenas dois cartões amarelos. É o ponto de vista da assessoria jurídica do Sergipe, que também achamos correta de qualquer forma não é muito bom forçar a barra. É isso que vai fazer o treinador Rubens.

O SUBSTITUTO

O treinador Rubens não quer correr o risco de desmotivar a equipe. O Sergipe poderia ganhar a partida e por um motivo ou outro ser prejudicado no Tribunal. Isso desmotivaria a jovem equipe rubra. O treinador então prefere atuar sem Pedrinho. Ontem o time treinou coletivamente no João Hora de Oliveira e Santos, foi quem treinou na lateral esquerda pelo time principal. Isso deixa bem claro o interesse de Rubens em escalar o jogador.

O treino de ontem no João Hora foi muito movimentado. Os atletas treinaram com desembaraço e de cara o treinador não conta com nenhum problema. Após o treino, Rubens marcou uma recreação, para a manhã de hoje, mas já deixou a equipe definida. O Sergipe formará com: Carlos, Agnaldo, Ita, Denilson e Santos; Osvaldo, Paulinho e Baianinho; Nininho, Gilvan e Elenilson.

Apesar de celeuma criada, Pedrinho não vai jogar.

As chuvas caídas neste final de semana em Aracaju e a ameaça de fortes chuvas para amanhã pode provocar mais um adiamento da partida entre Maruinense e Sergipe. É que ontem a situação do gramado do Gonçalo Prado já não era das melhores. Choveu a tarde toda, à noite foi de chuva e a previsão é de chuvas fortes para hoje na cidade de Maruim. Isso acontecendo o gramado ficará impraticável como estava no dia de ontem.

Não existe possibilidade do jogo ser transferido para capital, isso porque além do CSM hoje não ser mais favorável a essa transferência, os demais clubes que também têm interesse no resultado da partida, não aceitam. Ontem, falando sobre o assunto, o presidente Alceuá disse que momentos antes da partida, o apitador Sidrack Marinho é quem dará a palavra final. "não posso ir a Maruim amanhã -hoje e dizer se domingo o gramada tem condições de jogo. O que posso fazer é solicitar que o juiz chegue um pouco mais cedo ao estádio e verifique a situação do gramado". Com essa afirmativa Alceu cartou a possibilidade de uma vis hoje no gramado e tomar uma pr dência para marcação da part campo neutro.

EXPECTATIVA

De qualquer forma o Sergi pano ficará na expectativa porque as chuvas estão pre sensivelmente o estado do ontem conforme mostrou a TV a situação já não era boa. Em do estádio colocavam areia de água, mas o que se via era dadeira lagoa em diversos gramado e olhe que notícias tes de Maruim dão conta de choveu forte no segundo expe

Caso o juiz resolva não adiar a partida essa ficará para o próximo domingo no mesmo Além de atrasar todo o cal competição, o torcedor sergip na dependência de uma semana to sol, para que o gramado dições de jogo.

Duda faz segredo e não define o time

Devido a expectativa que desperta o jogo entre Maruinense e Sergipe, o treinador Duda não vai anunciar o time. Ele prefere fazer segredo sobre a escalação e deixar para divulgá-la momentos antes da partida, aumentando a expectativa do adversário. Porém como o time não conta com problemas, o CSM deverá atuar com sua equipe básica, porém com um estilo de jogo, que não dê muito campo aos atletas rubros.

Ontem o CSM treinou nos dois expedientes. Pela manha houve treino aeróbico numa fazenda nas proximidades de Maruim. À tarde ele coletivo e já tem a equipe guns jogadores do CSM nas concedidas no dia de ontem trários ao esquema a ser pelo treinador, que é a vidual. Tulca por exemplo a exemplo do Sergipe, o CSM veloz de toque e não pode características para uma "Além do mais necessitamos ria". Finalizou. Hoje haverá e logo após o time entra no concentração, na casa do atleta.

Diretor mantém o trio de árbitros

O diretor do Departamento de Árbitros José Carlos de Oliveira, resolveu manter o mesmo trio de árbitros que deveria apitar o jogo entre Sergipe e Maruinense no dia 1° de maio. É que a atuação de Sidrack no último clássico contribuiu muito, para que ele fosse mantido como apitador dessa partida.

O presidente do CSM Airton Corumba gostou dessa decisão, isso porque ele afirmou que a arbitragem já era uma das duas preocupações para a partida. Raimundo Lucas e Alípio Rodrigues são os auxiliares. Os dirigentes do Sergipe não quiseram opinar sobre a indicação de Sidrack Marinho.

Evilásio interessa ao Ferroviário

Evilásio (9) pode deixar o Confiança.

O centro avante Evilásio, artilheiro do Confiança e do campeonato, com dez gols, recebeu segundo ele uma proposta irrecusável do Ferroviário de Alagoas. O atleta se mostrou interessado em aceitar, mas disse que tudo vai depender dos acertos entre os dirigentes das duas equipes. O jogador já conversou inclusive com a diretoria do Confiança e o presidente Fernando França disse que não vai prejudicar Evilásio. Tudo no entanto vai depender da proposta do Ferroviário.

Evilásio torce para que tudo dê certo. No entantó, avisa que pode ficar na equipe até o final do quadrangular, isso se o treinador Cacau achar sua presença imprescindível no Confiança. "Tenho que lutar por uma melhoria de vida, principalmente nesses tempos de alta inflação. Mas como tenho contrato com o Confiança, depende da liberação por parte do presidente proletário".

TREINOS

Os atletas do Confiança torcem por uma vitória do CSM contra o Sergipe. Isso acontecendo o time fará uma partida extra na quarta-feira, decidindo o título do segundo turno. Por isso mesmo é que o treinador Cacau, não diminuiu o ritmo dos treinos. Até hoje o time estará treinando. O Confiança não tem e não quer nenhum amistoso para este final de semana. Diretoria, promete uma boa gratificação aos atletas do CSM em caso de uma vitória contra o Sergipe.

Travessia Almirante Barroso neste domingo

Numa promoção da Capitania dos Portos do Estado de Sergipe e Secretaria de Esporte e Lazer, contando com a colaboração e apoio da Sociedade dos Amigos da Marinha - SOAMAR, Iate Clube de Aracaju, Departamento Estadual de Trânsito, Instituições Bancárias, Propag, Ciresf, Departamento de Transporte Hidroviário e Imprensa deste Estado, será realizada neste domingo às 08 horas no estuário do Rio Sergipe, dependendo da maré e correntes no canal, a Travessia "Almirante Barroso".

Conforme declarações do Capitão dos Portos do Estado de Sergipe, espera que a VIII Travessia Almirante Barroso, tenha o mesmo sucesso das anteriores. Disse ainda o Capitão dos Portos Antônio Fernando que a referida competição foi idealizada como justa homenagem aos heróis da Batalha Naval do Riachuelo e tem ainda como objetivo, a divulgação do esporte amador estadual e, em particular, a natação.

PORTARIA

O Capitão dos Portos, no uso das atribuições que lhe co o Artigo n° 308, parágrafo co, do Regimento para o Trá Marítimo, resolveu baixar a guinte Portaria, considerando

A) a realização no dia 05 nho do corrente ano, da travessia a nado "Almir Barroso" no percurso Barra Coqueiros - Capitania Portos do Estado de Sergipe

B) a necessidade de balizar raia de competição, atra do lançamento de bóias catórias de trajetos aos pantes da competição; e

C) a necessidade de salva dar de qualquer possível de acidente fortuito, os envolvidos na prova:

RESOLVE:

Interditar durante o ho de 07:30 às 10:00 horas do rido dia, o tráfego de qua embarcação no Rio Sergipe faixa de 500m de largura cada lado da linha que cais do conjunto resid da MB em Barra dos Co CPSE.

Segundo Caderno

Editor Geral: Paulo Roberto Dantas Brandão

Editor do Segundo Caderno: Lizzie Kevie

GAZETA DE SERGIPE

Aracaju, 04 de junho de 1988

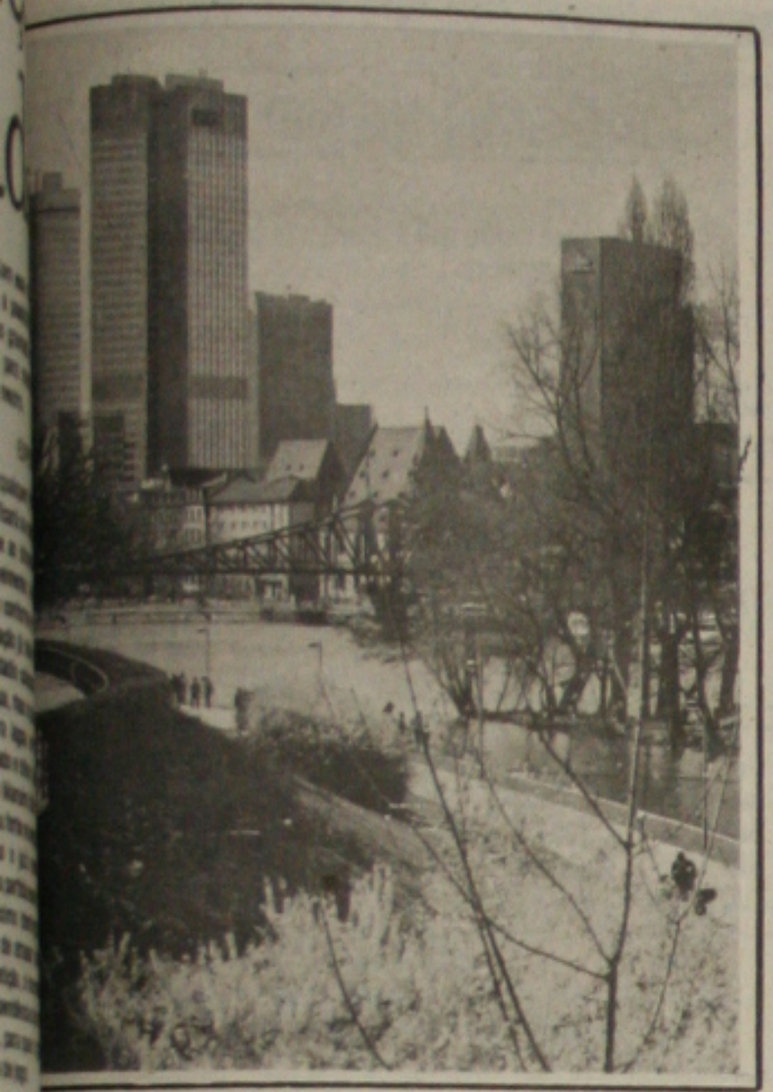

...rtel dos bancos, um dos grandes centros de finanças in...cionais.

TURISMO

Frankfurt: opção para cada gosto e bolso, em qualquer época do ano

...furt, a principal cidade do ...o de Hesse, na República ...al da Alemanha, é conheci... ...las pessoas cultas como ... a cidade natal de Goethe, ...utros, seu nome pode lem... ...as salsichas de Frankfurt ...kfurt Wuerste), tão típicas ... apreciadas nos cachorro... ...es. Este contraste entre a ...cultura e a simplicidade ...stre caracteriza Frank...

...rea verde que circunda a ... e se estende em direção ...te é conhecida turistica... como a Região dos Contos ...a, pois seus bosques, va... ...ldeias medievais formam o ...o de alguns dos contos ...significativos de nossa in... descritos pela pena mági... irmãos Grimm. Quem não ... da Bela Adormecida ou ...peuzinho Vermelho?

HISTÓRIA

...dada pelos romanos no ...iro século da era cristã, ...o rio Meno, a 35 Km de ...este desemboca no Reno, ...furt conta hoje com cerca ... mil habitantes. Principal ...de entrada da Europa, ...ue-se em importante cen... Indústria e de Comércio, ...flete a pujança da Alema... ...idental.

...furt está dividida entre a ... Velha (Altstadt), que la... ... rio, e a Cidade Nova ...adt), ao norte da parte an... A primeira conserva seu ...te medieval e é habitada ...almente por pequenos co... ...ntes e artesãos. A segun... ...caracteriza pelo moderno setor comercial e pelos princi... pais edifícios públicos. Destes, é da maior importância o "Roemer", que foi a sede da prefeitura durante mais de 500 anos.

A Casa de Goethe (Goethehaus) do século XVI e o Museu de Goethe (séc. XIX) contêm o acervo mais importante da literatura alemã referente à época do grande poeta e escritor — são cerca de 100 mil volumes.

A igreja mais importante da cidade é a Catedral de São Bartolomeu, que data do século nove, local onde eram coroados os sacros imperadores romanos.

Outro local de atração turística é o Jardim Zoológico de Frankfurt, o mais antigo e maior da Europa, de fama mundial e centenária.

Por sua posição geográfica e seu papel de centro para o qual convergem as comunicações aéreas e terrestres, Frankfurt constitue um ponto de partida ideal para se conhecer o resto da Alemanha. Mas primeiro é necessário desfrutar de tudo que esta cidade oferece ao turista.

COMPRAS

Para as compras, aconselha-se uma visita ao centro da cidade, ao longo das ruas e praças Hauptwache, Konstablerwache, Hasengasse, Kaiserstrasse e Goethestrasse. Lá se encontram as grandes lojas de departamentos, as joalherias, o comércio de artigos de couro, equipamento fotográfico, artigos para o lar, lojas de antiguidades e muitos outros estabelecimentos com os mais variados produtos. Como se isso não bastasse, aos sábados há um "mercado das pulgas", às margens do rio Meno, onde podem ser encontrados os mais incríveis objetos, antiguidades ou simples lembranças de viagem.

Para os amantes da boa mesa existe uma rua muito especial: é a "Grosse Bockenheimer", conhecida localmente como a "rua dos glutões", pela grande quantidade de lojas que vendem comidas, alemãs ou importadas de todo o mundo. Encontram-se aí cerca de 130 tipos diferentes de salsichas e 180 tipos de queijos, apenas para citar dois exemplos.

Aproveite para visitar Frankfurt durante uma de suas 14 feiras comerciais anuais, algumas das quais de caráter internacional.

Outra época ideal para uma visita é durante o verão, quando é celebrada na parte antiga da cidade o "Festival do Vinho de Maçã". Gente procedente de todo o mundo lota as tabernas, restaurantes e cafés, para brindar amistosamente, cantar e dançar com seus anfitriões alemães. Brinda-se com o vinho de maçã (Appelwoi) e desaparecem, como por encanto, a barreira do idioma e das inibições.

De Frankfurt pode-se excursionar para várias localidades próximas, bem como participar de cruzeiros nos rios Meno e Reno. Ao longo deste rio encontramos as encantadoras cidades de Ruedesheim, Mainz, Boppard e tantas outras. Ou então, a apenas 90 Km ao sul, deparamos com a maravilhosa Heidelberg.

SUGESTÕES

Ao chegar em Frankfurt é impossível deixar de visitar as quatro torres das fortificações da cidade — Sachsenhauser Warte, Eschenheimer Turm, Bockenheinmer Warte e Friedberger Warte — bem como a Hauptwache (também conhecido como "o coração da cidade", cuja construção data do século 18.

E que tal incluir no roteiro visitas ao museu do Correio Federal, ao Museu para Ates Aplicadas e à casa natal de Goethe, sem esquecer é claro de dar uma passadinha no Ratsweh, o mais moderno pavilhão de desportos em gelo da Alemanha.

Se sobrar algum tempo livre, poderá ser preenchido com passeios nos parques e até um drink sob a floração de cerejeiras no monte das mulheres queridas — Liebfrauenberg.

Ah! e não esqueça de tirar fotografias e até enviar cartão para os amigos.

Que tal conhecer um pouco a cidade de FRANKFURT, terra natal de Goethe e que também serviu de cenário aos famosos contos de fadas dos irmãos Grimm? Nessa histórica cidade, imperadores e reis alemãos foram eleitos e coroados.

FRANKFURT. Uma cidade no pulso do mundo, que, apesar da sua posição central econômica e de transporte, mantém o seu encanto, um encanto que deixa harmonizar progresso e tradição permitindo-a ser uma ativa metrópole embora uma cidade humana.

Este material nos foi gentilmente enviado pelo Centro de Turismo Alemão — DZT que fornecerá, gratuitamente, folheto ilustrado e dicas para viagem aos leitores interessados que deverão escrever para Caixa Postal 3517 CEP 01051 — São Paulo/SP.

A Catedral, local de coroamento dos imperadores e reis alemães.

EM MUNIQUE

Fechado por 25 anos, foi reaberto recentemente, depois de uma reforma que durou três anos, o Teatro Príncipe Regente de Munique. Reconstituída a pompa do passado, apenas essencialmente modernizado, o teatro, inaugurado em 1901 pelo príncipe regente Luitpoldo da Baviera, foi entregue ao público num ato solene e festivo.

Com as estruturas solidificadas, o prédio perdeu alguns elementos que foram incorporados à sua arquitetura e decoração ao longo do tempo mas que não faziam parte do estilo original. Agora ele preserva seu estilo Art Nouveau, com elementos clássicos, rico em ornamentos, pinturas decorativas e paredes com revestimento têxtil.

Foram gastos nas obras cerca de 44 milhões de marcos, mas mesmo assim ainda faltam recursos para a conclusão completa do palco principal, com todas suas máquinas, e o fosso da orquestra necessários para a encenação de óperas. Ainda não é possível saber quando o velho teatro voltará a abrigar o tradicional Festival de Richard Wagner, finalidade para a qual foi construído.

A população de Munique mantém uma relação muito especial com o Teatro Príncipe Regente. Em 1945, no final da II Guerra Mundial, ele foi o único grande edifício a resistir aos bombardeios. Em 1954 seu palco abrigou o primeiro concerto depois da guerra, desempenhando um papel fundamental na retomada da vida cultura alemã. (SINAL).

...do dos Piolhos em Frankfurt.

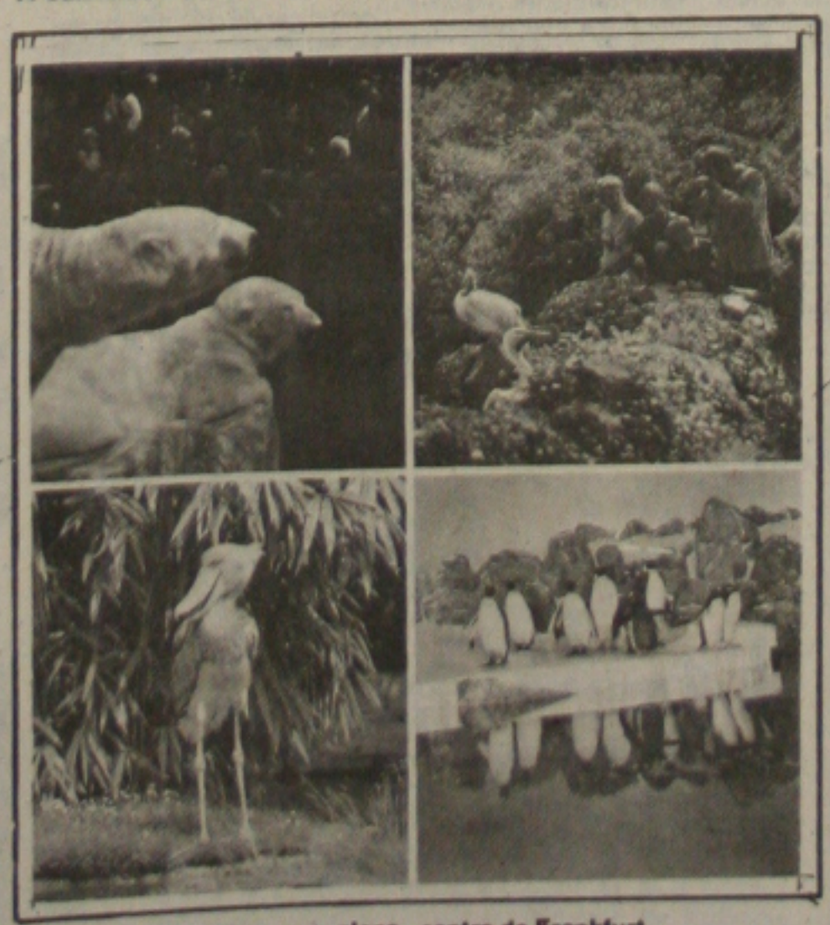

O Jardim Zoológico, em pleno centro de Frankfurt.

A Hauptwache, o "coração da cidade", posto de guarda histórico do século XVIII.

Classificados GS

Viakim CONFECÇÕES
ROUPAS PROFISSIONAIS
Rua Pernambuco, 1104
Fone 221 4193
Siqueira Campos

O REI DAS TINTAS
COMERCIAL DE TINTAS LTDA.
Rei das tintas
MATRIZ: AV. COELHO E CAMPOS, 526 - Fone 224-7733
C.G.C 13 355 938/0001-76 - INSC. EST. 27.061.919-4
ARACAJU - SERGIPE

JADSON MENDONÇA
Cabeleireiro unissex
Para quem sabe que a aparência é quase tudo.
Marque sua hora.
End. Pça. General Valadão Hotel Pálace 2º ander.
Tel.: 224-5000

MESTRE EM CONSERTO DE VIOLÃO
Conserta-se Violão, Cavaquinho e Bandolim.
Rua Manoel Preto nº 17
Com GENÉZIO ALMEIDA

DEBORAH PIMENTEL
PSICANÁLISE
GILBERTO REBELLO DE MATTOS
ENXAQUECA E EPILEPSIA
CENTRO MÉDICO ODONTOLÓGICO
PRAÇA TOBIAS BARRETO
SALA - 1212 FONE - 222-1948

VENDE—SE
Condominio Villa D'Oro Edf. "Ouro Verde", AptO 702. Av. Francisco Porto, Nº 54.
Vende-se apartamento com 3/4, sendo um suite, com armários em todos os quartos e cozinha, c/frente para a avenida. Tratar com DIOMEDES no horário comercial, pelo 224—7860.

DR. LAURO BRITO PORTO
MÉDICO
Doenças dos Olhos, Nariz, Gargantas e Ouvidos
Edifício Aliança 3º andar - Tel.: 222-5844 - Aracaju-Sergipe

Vende-se os maquinários de uma Serraria, com as seguintes máquinas: Plaina, Desengrosso, Tupia, Furadeira, Banco de Serra Grande e Pequeno. A tratar com José Rosa Filho, no Loteamento Stª. Tereza, s/nº, Siriri-Se. Telefone 263-1221

Vende-se ou troca-se telefone residencial prefixo 231. Tratar p/fone: 224-2308 c/Maria de Lourdes.

Vende-se uma casa na Rua B. nº 340 Conjunto Bugio Tratar fone: 224-2308 c/Luca
Vende-se casa na Rua 36 nº 88, Conjunto JK (quitada) tratar fone: 224-2308 c/Luca.

VENDE-SE
Loja de presentes
Rúa Urquiza Leal, 511 Loja 04, Fone: 222-5301.

Consultório Jurídico

Esta coluna é um brinde da Gazeta de Sergipe e da Revista Imposto Fiscal.

O leitor que desejar efetuar sua consulta deverá endereçá-la para o anúncio constante no rodapé desta página.

= IMPOSTO DE RENDA PESSOA FÍSICA =

1. OS PAGAMENTOS FEITOS A ASSISTENTE SOCIAL, MASSAGISTAS E ENFERMEIROS, PODEM SER ABATIDOS DA RENDA BRUTA?

Resp.: Em regra geral, não. Todavia, podem ser admitidos quando integrem a nota emitida por estabelecimento hospitalar, em virtude de internação do contribuinte, ou de seus dependentes.

2. PESSOA CONSIDERADA COMO ENCARGO DE FAMÍLIA PERDE ESSA QUALIDADE QUANDO PASSE A RECEBER AUXÍLIO-VELHICE CONCEDIDO PELO IAPAS (EX-INPS).

Resp.: O simples fato de passar ser beneficiado com o auxílio-velhice pago pelo IAPAS não descaracteriza a qualidade de dependente. Desde que faça declaração em conjuntro com o responsável e inclua o valor do auxílio recebido na declaração de rendimentos deste, poderá ser considerado como dependente.

3. FILHO CASADO E SEM RENDIMENTOS PRÓPRIOS, QUE VIVA EM COMPANHIA DOS PAIS E SUSTENTADO POR ESTES, PODE SER CONSIDERADO COMO ENCARGO DE FAMÍLIA?

Resp.: Inobstante o casamento emancipar o menor, nesta hipótese específica admite-se que o filho casado continue sendo considerado como encargo de família de seus pais desde que tenha menos de 21 anos ou se maior de 21 e até 24 anos esteja cursando estabelecimento de ensino superior. Se, em qualquer das duas hipóteses, o filho passar a auferir rendimentos que o obrigue apresentar declaração, não mais poderá ser considerado como encargo de família e deverá apresentar declaração de rendimentos em separado. Por pertinente, alerte-se que a esposa do filho (nora) não poderá ser considerada como dependente dos pais deste, ainda que viva efetivamente às suas expensas.

4. PARA EFEITO DE ABATIMENTO DA RENDA BRUTA OS DEPENDENTES PRÓPRIOS DA ESPOSA PODEM SER CONSIDERADOS NA DECLARAÇÃO DO CABEÇA-DE-CASAL?

Resp.: Consoante determina a lei, cada contribuinte pode efetuar abatimentos correspondentes aos seus dependentes próprios: filhos e demais descendentes, pais e demais ascendentes, irmãos, cônjuge, companheira, etc. Assim, se a esposa não apresentar declaração em separado, seus filhos de casamento anterior, pais, irmãos, etc., (enteados, sogros, cunhados, para seu esposo) podem ser considerados como dependentes na declaração apresentada em nome do cabeça-de-casal pois que, na declaração conjunta o contribuinte é a unidade familiar - cônjuges e filhos - ainda que a esposa e filhos não auferam rendimentos tributáveis. Contudo, se a esposa apresentar declaração em separado por opção ou por disposição legal impositiva, os seus dependentes próprios - filhos de casamento anterior, pais, irmãos, etc., - deverão figurar como encargos de família em sua declaração de rendimentos, exclusivamente.

Obs.:

As despesas dos dependentes com instrução, médicos, dentistas, etc., devem ser abatidas na declaração de rendimentos onde figurarem como encargo de família dada a íntima relação de causa e efeito entre dependência legal e abatimentos permitidos.

Imposto Fiscal — 17 ANOS — 11 FILIAIS — Imposto Fiscal
O MAIOR COMPLEXO NACIONAL DE ASSESSORIA TRIBUTÁRIA, CONTÁBIL, TRABALHISTA E PREVIDENCIÁRIA, ESTÁ OFERECENDO-LHE, TAMBÉM, PREÇO SEM COMPETIDOR E AS MELHORES CONDIÇÕES DE PAGAMENTO.
O ASSINANTE DA REVISTA IMPOSTO FISCAL RECEBE:
REVISTA MENSAL — SUPLEMENTOS ESPECIAIS — CONSULTORIA JURÍDICA — CARTÃO DE CLIENTE PERSONALIZADO — ÍNDICES — LUXUOSAS PASTAS COLECIONADORAS — CONSULTORIA ELETRÔNICA
SOLICITO, SEM COMPROMISSO, UM EXEMPLAR PARA MELHOR APRECIAÇÃO. (071) 243 51 28
NOME .....
END. .....
CIDADE ..... EST. ..... FONE .....
Travessa da Ajuda, 1-5º andar-sala-504/505

CURSO DE LITURGIA

Com uma aula ministrada pelo Padre RAUL BOMFIM BORGES, foi encerrado ontem o Curso de Liturgia promovido pela Paróquia do Grageru com a colaboração do Padre Antônio Conceição e Irmã Auxiliadora, da Paróquia do Conjunto Médici.

Iniciado no último dia 24 de maio o curso, que contou com a participação de Agentes Pastorais e paroquianos, marca o início do movimento Pastoral da Liturgia na Paróquia do Grageru.

Padre RAUL BOMFIM BORGES, Pároco do Grageru.

NOTINHAS

JACQUELINE CARVALHO NABUCO D'ÁVILA recuperando-se de acidente automobilístico. Estamos torcendo por você!

§§§§

A EMPETUR — Empresa de Turismo de Pernambuco — vem treinando policiais do Batalhão de Polícia Feminina objetivando tornar o policial um agente de informação turística.

§§§§

Tudo pronto para a VII Corrida dos Namorados que acontecerá no próximo dia 12. MIRIAM MÁRCIA GARANGAU DE ANDRADE, coordenadora do evento, está confiante no sucesso da maratona que premiará os dez primeiros casais.

§§§§

Encontram-se abertas na Hexágono Cultural (telefones 011.36-7553 e 259-2110) as inscrições para o Curso de Cerimonial que acontecerá no período de sete a dez do corrente mês no Auditório do Círculo Militar em São Paulo.

§§§§

Dias 7 e 8 tem DERCY GONÇALVES no Teatro Atheneu. Não vale perder!

§§§§

Saudades de JÁCOME GOES cujas mensagens ficam sempre gravadas em nossos corações...

§§§§

As lojas, com motivos românticos, nem sempre oferecem preços acessíveis aos namorados apaixonados que cada vez mais vão optando por flores naturais.

§§§§

Antonia Stela Santana de Oliveira, tomou posse terça-feira passada na gerência do C.S.U. do Bugio.

§§§§

Comunicar-se com alguns setores da Secretaria da Saúde por telefone é praticamente impossível... quando os ramais solicitados não apresentam defeito os funcionários não sabem transferir as ligações. Estranho não?

§§§§

Aguardando a visita da cegonha o casal Jorge (Iracema) Pinto... não conseguem esconder a felicidade.

§§§§

GILVÃ CARDOSO... competência profissional em destaque na Prefeitura Municipal de Maruim. É a força jovem no serviço público.

ANIVERSARIANTES

Maria Lígia Vieira, Silva Carmem Hardma Cortes Menezes, Maria Lima Figueiredo, Maria Augusta Santa Fé, Belmiro da Silveira Góis (Advogado), Telma Maria Lisboa, Maria Helena Schmekel, Maria Lucia de Oliveira Ferreira, João Emílio Santa Rosa Dantas (Advogado) e Cleto Sampaio Neto (Advogado).

GENTE & NOTÍCIAS

Corujando o caçula NELSON, a corujíssima mamãe VIOLETA (leia-se senhora Eduardo Carvalho Pinto).

Eugênia Freire, exemplo de dinamismo e responsabilidade social da Juventude sergipana (Foto Luiz Carlos Moreira)

IVANISE FIGUEIREDO... fissional 18 quilates que quece a equipe de Marcia beleireiros. (Foto de Mary).

Ladeada pela mãe Augusta e tia Maria uma pose da odontóloga DRA AUGUSTA DE LEITE, hoje radicada no Janeiro.

PEDRITO BARRETO

BORGHETTI E AMOROSA

dias 24 e 25 de junho no Teatro Atheneu será pequeno para abri- todos os que querem assistir o gaúcho RENATO BORGHETTI e a ana AMOROSA. Eles estão no PROJETO PIXINGUINHA, a atração cultural do Estado em 1988.

O MELHOR SANFONEIRO

às 20 horas, na rua São João, terá início o concurso para escolha elhor Sanfoneiro de 1988, patrocinado pela EMSETUR. Recebe- êmios os classificados em 1º, 2º, 3º e 4º lugares.

AMARAL SOLICITA APOIO

cio enviado pelo jornalista AMARAL CAVALCANTE, Presidente NDESC, às bancadas sergipanas no Senado e Câmara Federal, oa repercussão. Ele solicitou apoio e voto favorável à emenda tucional de autoria da Deputada MARIA LÚCIA, que visa sanar culdades financeiras existentes e todas as Secretarias de Cultu- Senador FRANCISCO ROLLEMBERG garantiu seu apoio à ida.

MAIS UMA XUXA

NY, que surgiu no "Balão Mágico", sem JAIRZINHO, foi contra- pelo SBT para comandar um programa diário, apartir de julho, de um especial no final do ano. Possivelmente ela será mais eguidora do estilo "Xuxa", juntando-se ao desenxabido time for- por BOZO, SÉRGIO MALLANDRO e a baianinha MARA.

TREM DA ALEGRIA

crianças que cantam, e dançam conquistando cada vez mais o jovem do Brasil, embarcados no TREM DA ALEGRIA, são as s de hoje no Ginásio de Esportes "Constâncio Vieira", a partir horas.

CHUVISCOS

te interessante é a chamada do programa "Camburão", vei- o na TV. Atalaia. O VT está vendendo muito bem o "produto".

muito badalado o lançamento do livro "Do Outro Lado do Mun- de autoria do Ministro João Alves Filho.

ecretárias de Cultura do Estado e Município estão unidas por São João" organizado e animado para os sergipanos.

é dia de Feijoada Carioca no Restaurante do HOTEL PÁLA- E ARACAJU.

ENCONTRO SERGIPANO DE COMUNICAÇÃO SOCIAL

culdade de Comunicação Social "Tiradentes", com apoio da conômica Federal, CDL, TV Sergipe, VASP, Nitrofértil, Prefei- nicipal de Japoatã, Prefeitura Municipal de Estância, Hotel dos Coqueiros, Aracaju Praia Hotel, Câmara Municipal de Ara- xaco do Brasil S.A., EMSETUR, Ministério do Interior e Fede- ração das Indústrias do Estado de Sergipe, estará realizando de 06 a 10 de junho. o V ENCONTRO SERGIPANO DE COMUNICAÇÃO, I REUNIÃO DE PROFESSORES DE PROJETOS EXPERIMENTAIS e II REUNIÃO DE PROFESSORES DE RELAÇÕES PÚBLICAS DO N/NE.

Sob a coordenação dos Professores Esnél José Fagundes e Nadja Wine, responsáveis pelos eventos anteriores, o V Encontro de Comunicação Social contará com a participação de conferencistas especialmente convidados.

PROGRAMA OFICIAL

Dia 06 - 20hs e 30min.
Sessão Solene de Abertura
Conferencista: Erasmo de F. Nazzi
Coquetel/Mini S. João de Estância

Dia 07 - 20hs e 30min.
O TEATRO NO BRASIL
Conferencista: Mª Helena Kuhner
RIOARTE

Dia 08 - 20hs e 30min.
"ÉTICA DOS MEIOS DE COMUNICAÇÃO"
Conferencistas:
Edney Narchi - Diretor Executivo do CONAR
Joaquim Mendonça - Presidente da ABERT

Dia 09 - 20hs e 30min.
"REL. PÚBLICAS: FUNÇÃO POLÍTICA"
Conferencista: Roberto P. Simões
Consultor de Organização/Prof.
Porto Alegre - RS

Dia 10 - 20hs e 30min.
Marilena Chiarelli
Rede Manchete - Brasília

CURSOS OPTATIVOS

De 06 a 10/06/88
(Das 14 às 17 horas)

FOTOJORNALISMO
Prof. Paulo Soares Koehler
Universidade Fed. do Paraná

PLANEJAMENTO EM RELAÇÕES PÚBLICAS
Prof. Samir Swaiden
CEUB - Brasília

TÉCNICAS DE REDAÇÃO PARA JORNALISMO
Prof. Sérgio Adeodato
Fac. Hélio Alonso - Rio
Jornal Estado de São Paulo

RELAÇÕES PÚBLICAS: FUNÇÃO POLÍTICA
Prof. Roberto Porto Simões
Porto Alegre - RS
De 08 a 10/06/88

Dr. EDGARD SILVEIRA, um nome na Medicina e pesquisa em Sergipe

Professora OFENÍSIA SOARES FREIRE e Professora MARIA THÉTIS NUNES, em conversa animada com DIONÉIA PATTERSON (Foto Aranha)

CINEMAS

ARACAJU

RIO BRANCO

Sessões: 15:00 - 16:30 - 18:00 - 19:30 e 21 hs.

PALACE

15 17 19 21 hs

Manchete prepara atrações especiais na semana de aniversário da Rede

A cobertura da enchente no Rio de Janeiro em destaque no programa que vai mostrar cinco anos de jornalismo da Rede Manchete.

O quarteto vocal Manhattan Transfer em superespecial.

Para comemorar seu 5º aniversário, a Rede Manchete programou atrações especiais. Na segunda-feira, dia 6, às 22h30min, o destaque é o programa que vai focalizar os cinco anos de jornalismo da emissora.

Maria Inês Herzog, que divide a direção e edição do programa com o jornalista Roberto Guidalli, revela que não será uma simples retrospectiva dos fatos mais importantes acontecidos neste período. "A idéia", explica Maria Inês, "é mostrar o fato como aconteceu na época e como ele vem se desenvolvendo até hoje, ou seja, quais têm sido as suas conseqüências. O programa traçará a trajetória do fato jornalístico dando igual atenção ao seu começo, meio e fim, e não apenas ao início e seqüência imediata como acontece freqüentemente nos veículos de comunicação. Os fatos sempre surgem nos jornais e na TV e depois de serem acompanhados por algum tempo são esquecidos. A idéia é tentar descobrir se os criminosos foram realmente punidos, quais as medidas tomadas em determinadas situações ou se certos mistérios estão esclarecidos. Para isso, vários repórteres de todas as praças e afiliadas da Rede vêm trabalhando em busca de depoimentos e imagens que ilustrarão as matérias especiais que farão parte do programa. Segundo Maria Inês, serão focalizados vários assuntos: na política os destaques serão dados à Emenda Dante de Oliveira, com depoimentos do próprio Dante, a doença e a morte do Presidente Tancredo Neves, em depoimentos de seu filho, da jornalista Cláudia Callirman e do ex-Ministro Fernando Lira, além da instalação e trabalho da Constituinte. Na área da economia, o programa mostrará a criação e o fracasso do Plano Cruzado e o que foi feito na apuração dos escândalos financeiros que abalaram o país. Nos assuntos gerais serão abordados os temas AIDS, as enchentes do Rio de janeiro, a seca, a violência, os acidentes de trânsito, a polêmica sobre a reforma agrária, a questão dos índios e o desastre radioativo de Goiânia. O programa só vai abordar fatos que aconteceram no Brasil e, segundo ainda Maria Inês, terá um toque humano e imparcial em todas as suas matérias.

Quarta-feira, dia 8, às 22h30min, o especial será do quarteto nova-iorquino Manhattan Transfer, considerado o melhor grupo vocal da atualidade. O Manhattan Transfer é basicamente um grupo de *jazz*, mas isso não quer dizer apenas que sua música seja *jazz*. Ela pode ser, também, uma fusão bem-feita de *pop*, *blues* e outros estilos. Formado em 1972 por Tim Hauser, integrante do grupo ao lado de Alan Paul, Janis Siegel e Cheryl Bentyne, o Manhattan Transfer vem desde então obtendo sucessivos primeiros lugares nas pesquisas realizadas entre crítica e leitores da bíblia do *jazz* — a revista *Down Beat*. Na visita que fez ao Brasil em 1986 para participar do Free Jazz Festival, o grupo alcançou uma rara unanimidade de crítica. Todos se entusiasmaram com seus *shows*.

No especial que a Rede Manchete apresentará, o grupo canta gra[...] cessos acumulados em seus 15 a[...] estrada. Anos em que atingem [...] da consagração internacional [...] Prêmios Grammy, disco de [...] tina, lugares cativos nas para[...] mundo inteiro e no coração d[...] do público.

TELEVISÃO

RTA CANAL 2

08:20 H-Padrão a cores
08:30 H-Telecurso 1º grau
10:00 H-História de quem fez história
10:30 H-Reencontro
11:00 H-Qualificação
12:30 H-Arte de ver
13:00 H-Lanterna mágica
13:30 H-I love you
14:30 H-Advogado do diabo
15:30 H-Tome ciência
16:00 H-Carrossel
17:30 H-Caderno 2
19:00 H-Cultura sempre
19:20 H-Tv pirata
19:50 H-Som pop
20:00 H-Noite de jazz
21:00 H-Jornal de sábado
21:30 H-Os clássicos
23:00 H-Caderno de cinema especial
01:00 H Encerramento da emissora

TV SERGIPE CANAL 4

06:15 H-Telecurso 2º grau
07:30 H-Globo ciência
08:00 H-Xou da Xuxa
12:25 H-Noticiário local
12:40 H-Globo esporte
13:00 H-Jornal hoje
13:25 H-A gata e o rato
14:15 H-Magnum
15:10 H-Cassino do Chacrinha
17:55 H-Fera radical
18:50 H-Sassaricando
19:45 H-Noticiário local
20:00 H-Jornal nacional
20:30 H-Vale tudo
21:30 H-Supercine
23:15 H-Sessão de gala
01:15 H-Corujão I
03:00 H-Corujão II
04:30 H-Corujão III
06:00 H-O mundo animal

TV ATALAIA CANAL 8

07:00 H-L B V
07:30 H-Desenhos
07:45 H-Cristo o caminho da vida
08:00 H-Ora du kapeta
11:00 H-Bozo
12:00 H-Atalaia nos esportes
13:00 H-Lisboa tarde
13:30 H-Hilton Lopes
15:30 H-Blá blá ti vi
17:30 H-Chá das cinco
18:55 H-Olimpíadas 88
13:00 H-Jornal da cidade 1ª edição
19:12 H-Economia popular com tomer
19:15 H-Jornal noticentro
19:40 H-Olimpíadas 88
19:45 H-Batman
20:15 H-Olimpíadas 88
20:20 H-Tarzan
21:10 H-Olimpíadas 88
21:20 H-Tom e Jerry
21:30 H-Viva a noite
23:30 H-Olimpíadas 88
23:35 H-Comando da Madrugada

TV JORNAL CANAL 13

07:45 H-Programação educativa
08:00 H-Repórter manchete
09:00 H-Torneio master de futebol
11:55 H-Momento olímpico
12:00 H-Manchete esportiva
12:15 H-Repórter manchete
12:15 H-Repórter jornal
12:30 H-Jornal da manchete
13:00 H-Esporte 88
15:00 H-Triangular de voley
17:00 H-Copa rio Vasco x Fluminense
19:10 H-Repórter jornal
19:30 H-Mania de querer
20:30 H-Jornal da manchete
21:30 H-Dona Beija
22:30 H-Minuto olímpico
22:35 H-Primeira classe
00:00 H-Sala vip

FILMES NA TV

SUPERCINE

REAÇÕES ANORMAIS

Título Original: Impulse
Nacionalidade: Americana
Ano de Produção:1984
Direção; Graham Baker

Elenco. Tim Matheson, Meg Tilly, Hume Vronyn, Jhn Karlen, Bill Paxton, Amy Stryker, Claude Earl Jones, Robert Wightman, Lorine Vozoff, Peter Jason, Abigail Booraem, Mary Celio, Jack T. Collins, Cristian Crane, Chuck Dorsett, Christian Gannini, Anne Haney, Bernard Kuby.

Uma jovem (Tilly) retorna a Sutcliffe a pequena comunidade rural onde nasceu, para apresentar seu namorado (Matheson) à família. Assim que chegam à cidade, ambos percebem que os outrora pacíficos habitantes locais estão agindo de forma violenta e estranha. Acidentalmente, o casal descobre que o comportamento violento da população pode ser causado por uma substância tóxica que polui a água bebida pelo gado e, consequentemente, é passada para as pessoas através do leite. Cor. 86'.

SESSÃO DA GALA

ESQUINA DO PECADO

Título Original: Back Street
Nacionalidade: Americana
Ano de Produção:1961
Direção: David Miller

Elenco: Susan Hayward, John Gavin, Vera Miles, Virginia Grey, Charles Drake, Reginald Gardiner, Natalie Schaefer.

Uma mulher (Hayward) vive um longo relacionamento com um homem (Gavin) casado com uma alcoólatra (Miles) que tenta colocar um fim no romance extraconjugal do marido. Cor. 104'.

CORUJÃO I

FEITOS UM PARA O OUTRO

Título Original: Made For Each Other
Nacionalidade: Americana
Ano de Produção: 1971
Direção: Robert B. Bean

Elenco: Renee Taylor, Joseph Bologna, Paul Sorvino, Olympia Dukakis, Helen Verbit, Louis Zorich, Ron Carey Peggy Pope, Susan Brockman, Michael Brockman, Art Levy, Frieda Wexler Barbara Levy, Despo, Norman Shelly, Paul Dumont, Reggie Baff, Candy Azzara, Fred Nassif, Connie Snow.

A jovem judia Pandora Gold (Taylor é desprezada pelo pai e programada pela mãe para ser uma grande atriz. No entanto, fracassa na carreira e no amor, recorrendo em desespero à psicanálise. Gig Pinimba (Bologna), filho de italianos, igualmente julga-se fracassado. Os dois se conhecem e, relutantemente, iniciam uma ligação amorosa. Cor.101'.

CORUJÃO II

PASSAGEM DA NOITE

Título Original: Night Passage
Nacionalidade: Americana
Ano de Produção: 1957
Direção. James Neilson

Elenco: James Stewart, Audie Murphy, Dan Duryea, Elaine Stewart, Diane Foster, Jay C.Flippen, Brandon De Wilde, Herbert Anderson, Robert J. Wilke, Hugh Beumont, Jack Elam, James Flavin.

No Oeste, um homem (Stewart) é contratado para fazer a segurança do transporte de 10 mil dólares por uma companhia ferroviária. Quando o carregamento é roubado, ele tenta recuperá-lo, perseguindo o bando que realizou o assalto e do qual participa seu irmão (Murphy) mais novo. Cor. 89'.

CORUJÃO III

A GATINHA QUE EU QUERO

Título Original: Una Coppia Tranquilla
Nacionalidade: Italiana
Ano de Produção: 1968
Direção: Francesco Masselli

Elenco: Rock Hudson, Claudia Cardinale, Tomas Millan, Leon Askin, Ellen Corby, Walter Giller, Guido Alberti, Peter Dane, Vittorio Campanella Gianni Carnago, Andrea Hesteray.

O detetive Mike Harmon (Hudson) é procurado por Esmeralda (Cardinale), a filha de um velho policial italiano amigo de Mike. Ela se envolvera com um ladrão internacional, colaborara no roubo de jóias de um ricaço americano e deseja agora devolver o produto do roubo. Mike, a princípio, desconfia da jovem, mas acaba aceitando ajudá-la. Cor. 89'.

VESPERAL DE SÁBADO

YUMA

Yuma-americano, 1970. Direção de Ted Post. Com Clint Walker, Barry Sullivan, Edgar Buchanan, Robert Philips, Morgan Woodward, John Kerr. Tempo de duração: 75 minutos.

Western. Recém-nomeado, o xerife Dave Harmon (Clint Walker) chega à turbulenta Yuma-cidade que tem fama de ser a mais violenta do oeste. Ali, rapidamente, o novo xerife se envolve em encrencas com os irmãos de Arch King (Morgan Woodward), poderoso criador de gado da região. Representante dos criadores, Nels Decker (Barry Sullivan) avisa Harmon que ele acaba de criar um desnecessário clima de tensão, enquanto o pacato McNeil (Edgar Buchanan) informa a Harmon que Decker é um homem de temperamento forte.

Enquanto isso, certo de que o xerife poderá complicar seus negócios escusos com o gado do governo, Decker manda dois de seus homens, os capitães Sanders (Robert Ohillips) e White (John Ker), prepara uma cilada contra Harmon.

Eles, então, assassinam um dos irmãos King que está na cadeia, procurando colocar assim o intempesitivo Arch contra o representante da lei. Mas quando Arck King e Dave Harmon encontram-se frente a frente, Harmon consegue convencer o suposto inimigo de sua inocência [...] nha um prazo: 24 horas para [...] o verdadeiro culpado. A investig[...] do xerife terá, então, um desfech[...] talmente inesperado. Sábado-[...] 15:00h.

SALA VIP

ESCOLA PERIGOSA

The Violention of Sarah McDavid [...] ricano, 1981. Direção de John [...] llyn Moxey. Com Patty Duke [...] Ned Beatty, James Sloyan, [...] Watson, Eric Boles. Tempo de [...] ção: 94 minutos.

Drama contemporâneo. Em [...] ção a uma colega acidentada, [...] McDavid (Patty Duke Astin) [...] da como professora em um colégio [...] Segundo Grau. Logo ao chegar, [...] alertada pela chefe do Departamento [...] de Inglês, Lesley (Vernee [...]) para as más condições de segurança [...] sem que Sarah leve em consideração tais comentários.

O diretor da escola, Dr. [...] Keys(Ned Beatty), faz com que [...] acredite na moderna organização [...] sua escola. A volta do primeiro [...] trabalho é comemorada por Sarah [...] seu noivo Eddie (James Sloyan) [...] parece estar dando certo. Apesar [...] guns incidentes, a que continua [...] dando maior atenção, Sarah [...] bom relacionamento com seus [...] Mas, uma noite, quando está [...] parando para ir embora, [...] da por um jovem (Eric Boles) [...] violência sexual. Vencido o [...] cial daquela brutalidade, [...] tão um novo mundo para Sarah [...] tando contra a oposição de [...] escola, tendo seu relacionamento [...] o noivo abalado, ela enfrenta [...] va seu caso à polícia-tentando [...] as escolas públicas mais seguras [...] para os alunos como os professores [...] Sábado-04/06-22:35h.

SESSÃO EXTRA

CONSPIRAÇÃO DO SILÊNCIO

Bad Day at Black Rock-americano, 1955. Direção de John Sturges [...] Spencer Tracy, Robert Ryan, [...] Borgnine, Lee Marvin, Anne F[...] Walter Brennan. Tempo de projeção: 81 minutos.

Classificados GS

IMÓVEIS

Casas a venda

-SE UMA CASA toda reformada c/piso, portão de ferro e muro alto, a rua 76 nº . Eduardo Gomes. Valor Cz$ .00. Tratar com Lourdes. Preço de

NA RUA DE ITABAIANA:
undares.
2-9203

DE ITAPORANGA;
, sala, copa-cozinha, wc. social, dep. , garagem.
2-9203

AIA
, sala (2) 1 suíte, cozinha, wc. social, mpreçada, garagem.
2-9203

MARUIM;
, 2 salas, cozinha, wc. social, dep. de da.
2-9203

DE LAGARTO;
2 suítes, 2 salas, copa-cozinha, dep. , armários embutidos nos quartos, di- teiras no quintal, suíte no fundo, ga-

-9203

J. COSTA E SILVA;
, sala, cozinha, wc. social, varanda, rdim, toda murada.
-9203

DE LARAJEIRAS;
1 suíte, 3 wc. social, garagem, toda dep. completa, coz. e jardim quitada.
-9203

J. BUGIO;
sala, cozinha, wc. social, dep. com- agem, toda lageada.
-9203

A CAMERINO;
2 salas, garagem, dep. completa.
-9203

L. MÉDICI I;
sala, cozinha, wc. social, quintal,

-9203

ERMES FONTES;
sala, cozinha, wc. social, dep. em- quintal, garagem.
-9203

AMENTO ARUANA;
endo 1 suíte, sala, cozinha, wc. so- rsa, garagem, quintal, churrasquei-

-9203

NISTRO NELSON HUNGRIA;
2 salas, copa-cozinha, 3 wc. social, varanda.
-9203

. BUGIO;
sala, copa-cozinha, wc. social, dep. garagem, jardim, t/gradeada.
-9203

JOSÉ;
suíte, 2 salas, cozinha, wc social, 2 em e jardim.
9203

APERIPÊ;
1 suíte, sala, cozinha, wc. social, 2 em e jardim.
9203

ÃO CRISTOVÃO;
sala, cozinha, wc. social, copa-cozi- de ventilação, quintal.
9203

E S. CRISTOVÃO;
sala, cozinha, mais uma vila com 8/4.
9203

E STª LUZIA;
endo 1 suíte, sala, copa-coz. wc. . de empregada, toda lageada.

9203

CLIDES PAES MENDONÇA;
suíte, 3 salas, wc. social, gabinete, agem, quintal, jardim.
9203

OSSA SENHORA DAS DORES;
sala, cozinha, wc. social, varanda,

9203

3 suítes, sala, varanda, cozinha, egada, área 20x30 mts. próximo ao Barbosa, Tamandaí I. Valor 0,00 ficha 2. Tel. 224-4380

3/4 sendo, 01 suíte, sala cozinha, egada, área 12x30 mts. local Tra- próximo ao Hiper G. Barbosa. Valor ,00 ficha 3. Tel. 224-4380

3 suítes, piscina, sauna, salão de ias, dep. empregada, garagem, ar- butidos toda gradeada med. 25x30 o G. Barbosa B. América. Valor ,00, ficha 4. Tel. 224-4380

Casa no Gonçalo Prado próximo ao Hiper Bompreço, área 10x30 com 2/4 sendo 01 suíte, sala, varanda, cozinha, jardim de inverno, garagem, dep. empegada. Valor 5.000.000,00, ficha 5. Tel. 224-4380

Casa no C.C.P.A. Sul, com 3/4 sendo uma suíte, sala copa, cozinha, gabinete, garagem para 5 caros. Valor 6.500.000,00, ficha 6. Tel. 224-4380

Casa no Conjunto Eduardo Gomes, com 3/4, sala, cozinha, banheiro toda reforma c/quintal, chave 450.000,00. Prestação 1.200,00, ficha 7. Tel. 224-4380

Casa no Conal II Luzia, com 3/4 sendo 1 suíte, sala, WC social, garagem. Valor 3.800.000,00, ficha 8. Tel. 224-4380

Prédio no Edf. Futuro com parte de escritório quitado. Valor 1.800.000,00, ficha 9. Tel. 224-4380

Casa no Médici I com 3/4, sendo uma suíte WC social toda reformada. Valor 2.500.000,00 ficha 10. Tel. 224-4380

Casa no Centro com 3/4, sala, copa WC social, esqina, próxima ao parque. Valor 4.500.000,00. ficha 11. Tel. 224-4380

Valor na Rua Eng. Pirro ponto comercial. Valor 3.000.000,00, ficha 12. Tel. 224-4380

Prédio (ponto comercial) loja com depósito em cima. Valor 10.000.000,00, ficha 13. Tel. 224-4380

Casa no Siri, com 1/4, sala, cozinha, WC social. Valor 170.000,00, ficha 14. Tel. 224-4380

Casa com 3/4 sendo um suíte, sala copa, cozinha, WC social, dep. completa, casa nova 9x30 . Valor 350.000.00, ficha 15. Tel. 224-4380

Casa com 3/4 sendo um suíte, sala, copa, cozinha, WC social, garagem dep. completa med. 9x30 casa nova. Valor 3.500.000.00, ficha 16. Tel. 224-4380

Casa com 3/4 sendo um suíte, sala, copa cozinha, WC social, garagem dep. completa, med. 9x30 casa nova. Valor 3.500.000,00, ficha 17. Tel. 224-4380

Casa com 3/4 sendo um suíte, sala, copa cozinha, WC social, garagem dep. completa, com 2 pavimentos, rua de Gararu com Av. Des. Maynard. Valor 4.000.000,00, ficha 18. Tel. 224-4380

Casa no Sol Nascente toda reformada 3/4 sendo um suíte, sala, copa, cozinha, dep. completa, garagem, acabamento de primeira qualidade. Valor da chave 2.500.000,00. Prest. 1.600,00, ficha 19. Tel. 224-4380

Casa no Augusto Franco 2 etapa com 3/4 WC social, sala copa, com reformas para acabar. Chave 400.000,00. Prest. 1.100,00, ficha 20. Tel. 224-4380

vende-se casa ponto comercial com residência na Luzia. A tratar com Messias Imóveis R. Bahia Tel. 221-1823

Vende-se casa no Conjunto D. Pedro I com 2/4 salas e demais deps. Cz$ 700.000,00. A tratar com Messias Imóveis R. Bahia 1159 Tel. 221-1823

Vende-se casa no Eduardo Gomes com 2/4 e demais deps. Cz$ 400.000,00. A tratar com Messias Imóveis R. Bahia 1159 Tel. 221-1823

Vende-se casa na Carlos Corrêa com ponto comercial, terreno 1º andar. A A tratar com Messias Imóveis R. Bahia 1159 Tel. 221-1823

Vende-se casa no Santos Dumont, com 3/4 e demais deps. A tratar com Messias Imóveis R. Bahia 1159 Tel. 221-1823

Vende-se casa na Rua Tenente Cleto B. 18 do Forte 3/4 e demais deps. Cz$ 800.000,00. A tratar com Messias Imóveis R. Bahia 1159 Tel. 221-1823

Vende-se casa na Coelho e Campos com 3/4 e demais deps. A tratar com Messias Imóveis R. Bahia 1159 Tel. 221-1823

Vende-se casa no Sol Nascente com 2/4 e demais deps. A tratar com Messias Imóveis R. Bahia 1159 Tel. 221-1823

Vende-se casa na Rua Pernambuco com 2/4 e demais deps. A tratar com Messias Imóveis R. Bahia 1159 Tel. 221-1823

Vende-se casa na R. Vereador João Claro 3/4 e demais deps. Cz$ 1.500.000,00. A tratar com Messias Imóveis R. Bahia 1159 Tel. 221-1823

Vende-se casa na R. América Batalha com 5/4 e demais deps. Cz$ 2.000.000,00. A tratar com Messias Imóveis R. Bahia 1159 Tel. 221-1823

–Vende-se casa quitada no Conjunto Sol Nascente com 03 quartos (suíte), wc social, copa, cozinha, sala, dependência completa de empregada. Tratar com Conceição, CRECI 485, no telefone 224-7873, ou na Rua Lagarto nº 543.

–Vende-se casa quitada no Conjunto Leite Neto, com 02 quartos, wc social, sala, copa, cozinha, toda reformada, dependência completa de empregada, garagem. Tratar com Silvio, no telefone 224-7873, ou na Rua Lagarto nº 543.

–Vende-se casa quitada na Rua Santa Luzia com 03 quartos, wc social, sala, copa, cozinha, dependência completa de empregada. Tratar com Conceição, CRECI 485, no telefone 224-7873, ou na Rua Lagarto nº 543.

–Vende-se casa quitada no Bairro Grageru com 03 quartos (suíte), wc social, sala, copa, cozinha, dependência completa de empregada, com garagem. Tratar com Conceição, CRECI 485, no telefone 224-7873, ou na Rua Lagarto nº 543.

–Vende-se casa na Praia 13 de Julho, quitada, com 03 quartos (suíte), wc social, sala, copa, cozinha, dependência completa de empregada, com garagem. Tratar com Conceição, CRECI 485, no telefone 224-7873, ou na Rua Lagarto nº 543.

–Vende-se casa quitada em Atalaia Velha, com 03 quartos (suíte), 2 salas (mezanino), copa, cozinha, wc social, dependência completa de empregada, área de serviço, churrasqueira, garagem. Tratar com Conceição, CRECI 485, no telefone 224-7873, ou na Rua Lagarto nº 543.

–Vende-se chave de casa no Conjunto Orlando Dantas, com 03 quartos, wc social, sala, cozinha, dependência de empregada, toda reformada. Falar com Conceição, CRECI 485, no telefone 224-7873, ou na Rua Lagarto nº 543.

–Vende-se casa quitada no Índio Palentim, com 02 pavimentos, 03 quartos (suíte), 2 salas, wc social, copa, cozinha, dependência completa de empregada, área de serviço garagem. Tratar com Conceição, CRECI 485, no telefone 224-7873, ou na Rua Lagarto nº 543.

-Atras do Posto Motinha, vl. ch. 1.500.000,00, Fone - 222-4751

-No Médice I vl. quitada 2.000.000,00, Fone - 222-4751

-No Médice I vl. quitada 3.000.000,00, Fone - 222-4751

-No JK vl. 200.000,00, Fone - 222-4751

-No Novo Paraíso vl. quitada. 1.200,000,00, Fone 222-4751

Na Av. Paulo VI Conj. Beira Rio
4/4 sala, cozinha, banheiro, 1 suíte, garagem, quintal toda lajeada.

No Grageru.
3/4, sala, garagem, banheiro social, cozinha, quintal, grade na janelas, sinisco.

Atalaia.
Casa com 3/4, 02 salas, copa cozinha, garagem para 04 carros, dep. comp. banh. social, jardim de inverno, quintal.

Conj. Ed. Gomes.
2, salas 2/4 sendo 1 suíte, 1 banheiro social, cozinha, toda murada, portões de ferro.

No Ed. Gomes.
3/4 sala cozinha, banheiro social, quintal.

-No Bairro Cirurgia vl. quitada 2.000.000,00, Fone - 222-4751

No. Br. Siqueira Campos vl. 1.700.000,00, Fone - 222-4751

-No Br. 18 do Forte vl. quitada 900.000,00 Fone 222-4751

-Próximo ao Conj. Costa e Silva, vl. quitada 1.200.000,00 Fone 222-4751

-No Conj. dos Motoristas vl. quitada, 3.597 OTN'S fone 222-4751

-No Conj. Augusto Franco vl. 500.000,00 fone 222.4751

-No Costa do Sol vl. ch. quit. 4.000.000,00 fone 222-4751

LEAP IMÓVEIS

Oito Anos Administrando os Imóveis da Grande Aracaju

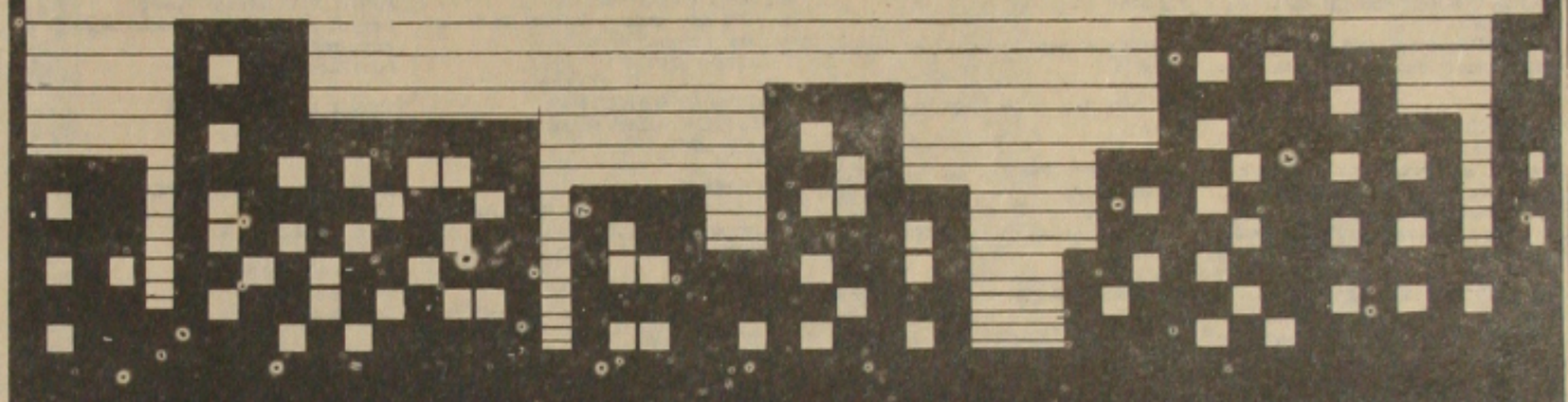

★ Segurança e a melhor assesssoria imobiliária.
★ A pioneira no aluguel garantido aos proprietários.
★ Computação própria.
★ Uma empresa jovem comandada Por gente muito experiente.
★ A melhor administração de imóveis do Estado.
★ A primeira a implantar o sistema de informática em Aju.
★ A melhor carteira de locação
★ Tradição e eficiência no ramo imobiliário da capital.

RUA LAGARTO,1139 PABX(079)222-7164

ALUGUEL

APARTAMENTOS

RUA AUGUSTO LUZ Nº 82 APTº Nº 03
sala, 03 quartos, varanda, copa, cozinha - área com tanque Tr. 222-7164

EDF. LUIZ CUNHA APTº 104
sala - 03 quartos - banh. social - suíte - dep. completa - cozinha - área c/tanque Tr. 222-7164

EDF. GAMA APTº 803
sala - 03 quartos - suíte - banh. social - cozinha - dep. completa - piscina - área de esporte Tr. 222-7164

EDF. FLORENÇA APTº 201 AV. FRANCISCO PORTO
varanda, sala, -3 quartos, banh. social, cozinha, dep. comp. suíte, área com tanque Tr. 222-7164

EDF. OLIMPIO CAMPOS APTº. 1.101 AV. IVO DO PRADO.
garagem-varanda-sala, 03 quatos, suítes, banh. social, sozinha, dep. comp. área com tanque, armários embutidos, piscina. Tr. 222-7164

EDF. JARDIM DAS ACÁCIAS BL "I" APTº 203
sala, 03 quartos, cozinha, banh. social, área com tanque, banh. empregada. Tr. 222-7164

EDF. NICE APTº 303
sala, 03 quartos, banh. social, copa, cozinha, área c/tanque, área de lazer Tr. 222-7164

JARDIM DAS PALMEIRAS APTº 201 BL "B"
sala, 03 quartos, cozinha, banh. social, dep. completa, área com tanque

EDF. AMADEU MONZART APTº 702.
varanda, sala, 03 quartos, suíte, banh. social, cozinha, dep. comp. área c/ tanque.

EDF. MOANA APTO 503 COND. PRAIAS DO HAWAÍ
sala, 03 quartos, suíte, banh. social, cozinha, dep. comp. área com tanque.

EDF. ALDA CECÍLIA APTO 203
sala, 02 quartos, cozinha, banh. social, área c/tanque.

EDF. FLAMBOYANT APTO 404 BL "E"
ssla, 03 quartos, suíte, banh. social, cozinha, dep. comp. área c/tanque

EDF. SOLAR DUMONT APTº 1.203
sala - 03 quartos - banh. social - suíte - dep. completa, c/box.

EDF. GIRASOIS APTO 201 COND. CAMPO BELO
varanda, sala, -3 quartos, banh. social, cozinha, dep. comp.

ED. CAPIBARIPE APTº 303 COND. VALE DOS RIOS
sala, 03 quartos, cozinha, banh. social, dep. completa, área com tanque

EDF. SERENIDADE APTO 705
sala, 03 quartos, suíte, banh. social, cozinha, dep. comp. área c/ tanque.

EDF. MARTHATAMAN APTº 104
garagem, sala, 03 quartos, suíte, banh. social, cozinha, dep. comp. área com tanque

CASAS

AV. PEDRO CALAZANS Nº 900
garagem - varanda - 4 salas - quartos - copa - cozinha - armários embutidos- 5 suítes - banh. social - dep. compl. área de serviço.

RUA MANOEL BAHIENSE Nº 123 CONJ. COSTA E SILVA
garagem, 02 salas, 05 quartos, suíte, cozinha, dep. completa. banh. social, área c/taque, telefone.

RUA SERGIPE Nº 1.658 NO SIQUEIRA CAMPOS
sala, 02 quartos, cozinha, banh. social, área c/tanque, quintal

RUA FRANCISCO RABELO LEITE NETO Nº 549 ATALAIA
garagem, varanda, sala, saleta, 04 quartos, 02 banh. sociais, copa cozinha, dep. comp. telefone, área c/tanque.

RUA "L" Nº 45 JARDIM GOLDOFREDO DINIZ ATALAIA
jardim inverno, varanda, garagem, 02 salas, 03 quartos, suíte, 03 banh. sociais, cozinha, dep. comp. área c/tanque, quintal, telefone, armários na cozinha.

RUA RIBEIRÓPOLIS Nº 825 B. CIRURGIA
garagem, varanda, 02 salas, 06 quartos, suíte, 04 banh. sociais, copa, cozinha, dep. comp. área c/tanque, armários embutidos.

RUA JAPARATUBA Nº 565 SANTO ANTÔNIO
sala- 02 quartos, cozinha, ban. social, quarto de empregada.

RUA JAIME PAULO Nº 267 SANTOS DUMONT
sala, quartos, cozinha

RUA MANOEL DO ESPÍRIO SANTO Nº 25 SALGADO FILHO
garagem, varanda, sala, saleta, 04 quartos, 02 banh. sociais, copa cozinha, dep. comp. telefone, área c/tanque.

RUA ALVARO GARCIA ARAÚJO Nº 237 JARDIM MAR AZUL ATALAIA
jardim inverno, varanda, garagem, 02 salas, 03 quartos, suíte, 03 banh. sociais, cozinha, dep. comp. área c/tanque, quintal, armários na cozinha.

AV. PAULO VI Nº 322 CONJ. BEIRA RIO
garagem, sala, 03 quartos, copa, cozinha, banh. social, suíte, dep. comp. área com tanque

AV. PEDRO CALAZANS Nº 900
garagem, varanda, salas, 05 quartos, suíte, cozinha, copa, dep. completa. piscina, armários embutidos, área com tanque.

RUA SANTA LUZIA Nº 173 CENTRO
sala, 2 quartos, copa, cozinha, banh. social, dep. completa.

RUA LAURA FONTES Nº 61 B. SÃO JOSÉ
jar. inverno, 4 salas, garagem - 5 quartos, 3 banh. social, copa, cozinha, dep. comp. área com tanque, quintal, armários embutidos.

RUA MÁRIO DE ANDRADE Nº 80 INÁCIO BARBOSA
sala, 2 quartos, copa, cozinha, banh. social, área com tanque, quintal

RUA CELSO OLIVA Nº 444 PRAIA 13 DE JULHO
garagem, varanda, sala, 3 quartos, copa, cozinha, banh. social, dep. comp. quinta, área com tanque.

SALAS SALÕES GALPÕES

RUA JAPARATUBA Nº 35 SALA 02
sala, com sanitário e área de circulação

AV. PEDRO CALAZANS Nº 243 FUNDO
galpão comercial

RUA BAHIA Nº 567 SALA 01 SIQUEIRA CAMPOS
sala com sanitário

RUA 18 Nº 440 CONJ. SOL NASCENTE
sala com sanitário

RUA RIO GRANDE DO SUL Nº 182
sala com sanitário

RUA PARTICULAR Nº 57
galpão comercial

GALERIA WILSON Nº 275 SALA 4
sala com sanitário

RUA BOQUIM Nº 458 CENTRO
sala com sanitário

EDF. OVIEDO TEIXEIRA Nº 186 SALA 616
sala com sanitário

VENDAS

CASAS

Casa na rua Santa Luzia
sala, copa, cozinha, 02 quartos, sendo 01 suíte, quintal, garagem p/ 2

No Santo Antônio
03 salas, banh. social, cozinha área c/ lavadeira garagem

No Siqueira Campos
4/4 cozinha copa, banheiro social, quintal, garagem p/ 06 carros.

No Conj. Eduardo Gomes
2 salas, 2/4, sendo 1 suíte, 1 banheiro social, cozinha, garagem p/ 2 carros, varanda, quintal, toda gradeada, e portões de ferro.

No Conj. Beira Mar
Varanda, Sala, 03 quartos, banheiro social, cozinha, área c/ tanque, quintal

Atalaia
3/4, 02 salas, copa, cozinha, garagem P/04 carros, dep. compl. 01 banheiro social, jardim de inverno, quintal.

No Santos Dumont
3/4, sala, copa, cozinha, banheiro social, quintal, garagem p/ 02 carros.

No Conj. Beira Rio, na Av. João Paulo II.
1/4 sala, cozinha, banheiro, uma suíte, garagem, quintal, toda lajeada.

Av. Pedro Calazans
2/4, sala, copa, cozinha, banheiro social, área de serviço.

No Costa e Silva
3/4, sala, varanda, banheiro social, copa, cozinha, quintal medindo 10 x 30 m2

No Siqueira Campos
02 salas, 02/4, banheiro social, cozinha, toda murada (p2/4 forradso)

No Conj. Eduardo Gomes
3/4, sala cozinha, banheiro social, quintal.

APARTAMENTOS A VENDA

Condomínio Porto Belo, Edf. Porto Verde
Uma Sala, dois quartos, banheiro, uma área de serviço, dep. completa.

Edf. Sain Tropez.
sala, 3/4, sendo um suíte, banheiro social, varanda, cozinha, área de serviço, dep, completa de empregada.

Edf. Marthataman Gandi.
Garagem, varanda, sala 03/4, suíte, área C/ tanque, dep. completa, com piscina.

CHÁCARA

Na Visconde de Meracaju, 18 do Forte
25 p/ 540 m2, uma casa um depósito, várias fruteiras.

Povoado Carlos Torres Salgado
35 Tarefas na cidade de Salgado, toda em laranja, com 02 casas, riacho e luz.

Apartamentos a venda

Vende-se ou troca-se por carro um Apto. na Hermes Fontes, 2/4, cerâmica, piscina. Telefone, etc. Prestaçao: 6.000,00 - valor 500.000,00. Contato com Tavares fone: 235-1029

PROJETOS CORRETORES 224-6374 - Av. Beira Mar, 926
- Ed. Fabiana - 03/4, sala em L, wc social, varanda, dep. de empregada, garagem área de serviço, cozinha.

PROJETOS CORRETORES 224-6374 - Av. Beira Mar, 926
- Cond. Mares do Sul 03/4, sala, wc social, área de serviço, wc de empregada.

PROJETOS CORRETORES 224-6374 - Av. Beira Mar, 926
-Ed. Delta - 03/4, sendo 01 reversível, sala, varanda, cozinha, sala wc social.

PROJETOS CORRETORES 224-6374 - Av. Beira Mar, 926
- Ed. Praia Mar - 03/4, sendo 02 suite, sala, varanda, área de serviço, dep. de empregada, garagem, copa, cozinha

PROJETOS CORRETORES 224-6374 - Av. Beira Mar, 926
-Cond. Pousada Verde, 03/4, sala, cozinha, área de serviço, dep. de empregada, wc social.

PROJETOS CORRETORES 224-6374 - Av. Beira Mar, 926
-Ed. Cannes - 03/4, sendo 01 suite, armário embutido em todos os quartos, co zinha, com armário, dep. de empregada, área de serviço, garagem, varanda

PROJETOS CORRETORES 224-6374 - Av. Beira Mar, 926
-Ed. Mediterranée, 03/4, sendo 01 suite, wc social, sala em L, copa, cozinha, área de serviço, dep. de empregada, garagem, piscina

PROJETOS CORRETORES 224-6374 - Av. Beira Mar, 926
-Edf. Parque Residencial Atlântico - 03/4, sala, cozinha, wc social, dep. de empregada, área de serviço.

PROJETO CORRETORES 224-6374 - Av. Beira Mar, 926
Ed. Mansão Campos do Jordão - 04/4, sendo 01 suite, sala, dep. de empregada, área de serviço, cozinha, garagem para 02 carros, sauna, piscina elevador paranorâmico, salão de jogos e festas

PROJETO CORRETORES 224-6374 - Av. Beira Mar, 926
-Ap. em Salvador - -02/4, sala, cozinha, wc social, dep. de empregada, estacionamento.

PROJETO CORRETORES 224-6374 - Av. Beira Mar, 926
Cond. Monte Verde, sendo 01 suite, sala, cozinha, dep. de emp. área de serviço.

Edf. Norcon, Av. Barão de Maroim c/Hermes Fontes.
2/4, dep. completa, sala garagem, cozinha, banheiro social.

Edf. Sain Tropez, sala, 3/4 sendo um suíte, banheiro social, varanda cozinha, área de serviço dep. completa.

Na rua Urquiza Leal, apartamento Serra do Machado, 3/4 sala dep. completa, banheiro social.

Cond. Porto Belo Edf. Porto Verde, sala 2/4 dois banheiros, uma área de serviço, dep. completa.

Edf. Marthataman Gandi, garagem, varanda, sala, 3/4, suíte, área c/tanque dep. completa, cond. com piscina.

No Povoado Miranda.
3 tarefas, com casa água, luz, 2/4 carpetado, suíte, pia inóx, garagem, muita fruteira, 40 pés de coqueiro botando.

No Povoado Carlos Torres Salgado.
35 tarefas na cidade de Salgado, toda em laranja, 02 casas, riacho e luz.

Na Visconde de Maracaju.
25 p/540m2, uma casa, um depósito, fruteiras.

-No Jabaquara vl. ch. 500.000,00 Fone - 222-4751

-No Jardim das Palmeiras vl. ch. 450.000,00 Fone - 222-4751

-Parque Diamante vl. ch. 350.000,00 Fone - 222-4751

-Jardim das Hortências vol. ch. 380.000,00 Fone 222-4751

-No Mônaco vl. quit. 5.000 OTN'S Fone - 222-4751

-No Moema Meyre vl. ch. 900.000,00, Fone - 222-4751

-No Jardim das Hortências vl. ch. 500.000,00 fone 222-4751

-No Pinheiro vl. ch. 200.000,00 fone 222-4751

-No Augusto Franco vl. ch. 300.000,00 fone 222-4751

- No Hermes Fontes vl. ch. 600.000,00 fone 222-4751

-No Índio Palentim vl. ch. 800.000,00 fone 222-4751

-No Praia Mar vl. ch. 2.000.000,00 fone 222-4751

-No Mahatman Ghandi vl. quit. 4.500.000,00 fone 222-4751

-Casa Grande vl. ch. 1.500.000,00 fone 222-4751

-No Indio Paletin vl. ch. 800.000,00 fone 222-4751

-No Praia das Fontes v. ch. 350.000,00 fone 222-4751

-No Praia das Fontes vl. ch. 400.000,00 fone 222-4751

-No Jardim Tropical vl. ch. 600.000,00 fone 222-4751 (com reforma)

-No Parque Diamante vl. ch. 350.000,00 fone 222-4751 (com reforma)

GÓES IMÓVEIS
VENDAS, ALUGUÉIS E ADMINISTRAÇÃO
AV. BEIRA MAR, 216
TEL: 224-3572

APARTAMENTO A VENDA

Porto Bello - 3/4, sala, cozinha, dep. de emp. v: 500.000,00

Mansão D'Avenida - 3/4, suite, todos com armários, sala, cozinha, c/ armários (todo decorado) v. 8.000.000,00

Serra Dourada - 3/4, sala, cozinha, sanit. social, v. 1.000.000,00

Verdes Mares - 3/4, sala, cozinha, 2 sanit. varanda (novo) v. 650.000,00

Hermes Fontes - 2/4, sala, cozinha, 2 sanitários v. 500.000.00

Porto Bello - 3/4, sala, cozinha, dep. de emp. v. 500.000,00 (quitada)

Jardim Tropical - 3/4, sala, cozinha, dep. de emp. v. 400.000,00

Centro - 3/4, sala, cozinha, dep. de emp. 450.000,00

Milton Vasconcelos - 3/4, sala, cozinha, 2 sanitários, v. 3.000.000,00

Alpha II - 3/4, sala, sanitário social (quitado) v. 900.000,00

Saneamento - 3/4, suite, sala, cozinha, dep. de emp. v. 800.000,00

C.A.L - 3/4, sala, cozinha, dep. de emp. 3.000,00

Luzia - 3/4, cozinha, dep. de emp. 250.000,00

Beira Mar 2/4, sala, cozinha, área v. 260.000,00

CASA A VENDA

Inácio Barbosa, - 3/4, 2 salas, cozinha, dep. de emp. varanda, v: 2.400.000,00

Sol Nascente - 3/4, 2 sala, varanda, cozinha (quitada) v: 1.800.000,00

Atalaia - 3/4, 2 salas, sanitário, 2 garagem v. 4.000.000,00

J.K. -2/4, sala, cozinha, sanitário (esquina) v: 650.000,00

Country Club - 3/4, sala, cozinha, toda plantada v: 400.000,00

Luzia - 3/4, sala, cozinha, área de serviço, dep. de emp. v. 1.600.000,00

Orlando Dantas - 3/4, sala, cozinha, sanitário social v. 800.000,00

Augusto Franco - 3/4, sala, cozinha v. 800.000,00

APARTAMENTO PARA ALUGAR

Centro - 3/4, sala, cozinha, dep. de emp. garagem v.50.000,00

Luzia 3/4, suite, sala, cozinha, dep. de emp. v. 25.000,00

TERRENOS A VENDA

Matapoan - 1,5 tarefa v. 700.000,00

Refúgio - 13 x 34 (nascente) v. 400.000,00

Jabotiana - 80 tarefas v. 20.000,00

Augusto Franco 16 x 34 v. 350.000,00

CASA PARA ALUGAR

Atalia - 3/4, suite, sala, cozinha, dep. de emp. v. 25.000,00

Jardim Jussara - 3/4, suite, sala, copa, cozinha v. 40.000,00

Country Club - 3/4, sala, cozinha, toda murada v. 20.000,00

Av. Rotary - 3/4, 2 salas, cozinha, telefone v. 60.000,00

SALA PARA ALUGAR - rua de Aruá, 15m² v. 25.000,00

O REI DAS TINTAS
COMERCIAL DE TINTAS LTDA.
Rei das tintas
MATRIZ AV. COELHO E CAMPOS, 526 - Fone 224-7733
C.G.C. 13 955 938/0001-76 - INSC. EST. 27.061.919-4
ARACAJU - SERGIPE

Apartamento Condominio Estrela do Mar. Com 2/4, sala, cozinha. Chave 350.000,00. Pres. 4.200,00. Ficha 1. Tel. 224-4380

Apartamento Villa D Ouro. Bloco Ouro Velho de frente com 3/4 sendo, 1 suíte, sala, cozinha, dep. empregada, todo em armário embutido. Chave. 4.200.000,00, prest. 6.500,00. Saldo 2.600.000,00. Ficha 3. Tel. 224-4380

Prédio no centro, rua de Laranjeiras com 2 pavimentos, parte superior aptº 3/4, sala varanda, wc social loja na parte superior. Valor 8.000.000,00. Ficha 4. Tel. 224-4380

Apartamento Edf. Chopem, com 2/4, sala, cozinha, dep. empregada, 03 armário embutido. Chave 2.100.000,00. Prest. 5.000.00. Saldo devedor 1.700.000,00. Ficha 6. Tel. 224-4380

Apartamento Jardim Tropical, com 3/4, sala cozinha, banheiro social, dep. empregada, chave 450.000,00. Prest. 3.200,00. Saldo 850.000,00. Ficha 7. Tel. 224-4380

Apartamento Condominio Eucaliptus, chave 350.000,00. Prest. 5.500.00. Ficha 8. Tel. 224-4380

NO COND. EUCALIPTUS;
Com 2/4, sala, cozinha, wc. social, a. serviço, todo gradeado.
Fone 222-9203

NO CONJ. ORLANDO DANTAS;
Com 3/4, sala, cozinha, wc. social, área de serviço.
Fone 222-9203

NO EDF. CLÉA;
Com 3/4, sala, cozinha, wc. social, a serviço dep. completa.
Fone 222-9203

NO PARQUE DIAMANTE;
Com 3/4, sala, cozinha, wc. social, dep. completa de empregada.
Fone 222-9203

NO CONJ. MÉDICI IV;
Com 3/4, 1 suíte, wc. social, sala, coz. área de serviço.
Fone 222-9203

NO EDF. CASA GRANDE;
Com 3/4, sala, cozinha, wc. social, wc, de empregada, garagem.
Fone 222-9203

NO COND. ESTRÊLA DO MAR;
Com 2/4, sala, cozinha, wc. social.
Fone 222-9203

NO VILAREJO;
Com 3/4, sala, cozinha, wc. social, varanda, dep. completa de empregada.
Fone 222-9203

NO EDF. LE CORBUSIEUR;
Com 4/4, sala, copa-cozinha, wc. social, dep. completa.
Fone 222-9203

NO COND. PINHEIROS;
Com 3/4, sala, cozinha, wc. social, a. serviço,
Fone 222-9203

NA NOVA SANEAMENTO;
Com 3/4, 1 suíte, sala, varanda, dep. de empregada completa, área de serviço, quitado.
Fone 222-9203

NO EDF. MILTON VASCONCELOS;
Com 3/4, sala, cozinha, wc. social, suíte, área de serviço.
Fone 222-9203

NO VERDES MARES;
Com 3/4, sala, cozinha, wc. social, box, wc. empregada, área de serviço.
Fone 222-9203

NO MAGATMA GANDY;
Com 3/4, suíte, sala, cozinha, wc. social, wc. empregada, varanda.
Fone 222-9203

NO EDF. CHOPIN;
Com 2/4, sendo 1 suíte, dep. completa, armários embutidos nos quartos e na cozinha.
Fone 222-9203

NO PRAIA DAS FONTES;
Com 3/4, sala, cozinha, wc. social, área de serviço, wc. social, wc. empregada, varanda.
Fone 222-9203

Vende-se apartamento Cond. Beira Mar c/2/4 e demais deps. A tratar com Messias Imóveis R. Bahia 1159 Tel. 221-1823

Vende-se aptº Cond. Estrela do Mar 2/4 e demais deps. Cz$ 300.000,00. A tratar com Messias Imóveis R. Bahia 1159 Tel. 221-1823

Vende-se aptº Edf. Serra Dourada c/3/4 demais deps. A tratar com Messias Imóveis R. Bahia 1159 Tel. 221-1823

Vende-se aptº no Vale do Japaratuba c/3/4 demais deps. (todo reformado). A tratar com Messias Imóveis R. Bahia 1159 Tel. 221-1823

Vende-se aptº no Cond. Campo Belo com 2/4 e demais deps. A tratar com Messias ImóBahia 1159 Tel. 221-1823

-No Eucaliptus vl. ch. 350.000,00 fone 222-4751

-Sala no Paulo Figueredo vl. ch. 800.000,00 fone 222-4751

-No Ilha Bella (poupança failitada) fone 222-4751

-No Verdes Mares (últimas unidades) fone 222-4751

-No Jardim Europa (poupança facilitada) fone 222-4751

-No Skorpius (poupança facilitada) fone 222-4751

-No Campo Bello (últimas unidades) fone 222-4751

-No Dell Rey (últimas unidades) fone 222-4751

–Vende-se chave de apartamento no Conjunto Beira Mar II (Atalaia Velha) com 02 quartos, wc social, sala, cozinha, dependência completa de empregada. Tratar com Conceição, CRECI 485, no telefone 224-7873, ou na Rua Lagarto nº 543.

–Vende-se chave de apartamento no Jardim das Hortências, com 02 quartos, wc social, cozinha, sala, dependência completa de empregada. Tratar com Conceição, CRECI 485, no 543.

–Vende-se chave de apartamento no Condomínio Jardim Tropical, com 03 quartos wc social, sala, cozinha, dependência completa de empregada. Tratar com Silvio Rogerio, no telefone 224-7873, ou na Rua Lagarto nº 543.

–Vende-se apartamento quitado no Condor. - nio Del Fiore, com 03 quartos (suíte) wc social, 2 salas, cozinha, dependência completa de empregada. Tratar com Conceição, CRECI 485, no telefone 224-7873, ou na Rua Lagarto nº 543.

–Vende-se chave de apartamento no Condomínio Verdes Mares, com 03 quartos wc social, sala, cozinha, dependência completa de empregada. Tratar com Conceição, CRECI 485, no telefone 224-7873, ou na Rua Lagarto nº 543.

Terrenos a venda

NO LOTEAMENTO CRISTO REDENTOR (S. CRISTOVÃO).
Medindo 1.172m2
Fone 222-9203

NO PARQUE DOS COQUEIROS;
Com alicerce e planta já aprovada,
Medindo 12x25m
Fone 222-9203

PERTO DO TEXANO (ATALAIA);
Medindo 1 tarefa
Fone 222-9203

NA AV. CONTORNO;
Medindo 30x34m
Fone 222-9203

PERTO DO TEXANO (ATALAIA);
Medindo 2 tarefas. Com diversos coqueiros e varias mangueiras.
Fone 222-9203

VIZINHO AO CJ: BEIRA MAR;
Medindo 08x25m
Fone 222-9203

NO PARQUE DOS COQUEIROS;
Medindo 12x27m
Fone 222-9203

NA COROA DO MEIO;
Medindo 14x34m
Fone 222-9203

SÍTIOS;

NA PRAIA DOS ABAIS;
Medindo 30 tarefas, com 600 pés de laranjeiras, 70 pés de tangerina, 1.250 pés de coqueiros e diversas fruteiras.
Fone 222-9203

FAZENDAS;

NA CIDADE DE ESTÂNCIA;
Medindo 255 tarefas, com 1 casa boa, casa de morador, 120 tarefas de capim, 10 tarefas de fruteiras, açudes, rio.
Fone 222-9203

EM ITAPORAGA D'AUDA;
Medindo 520 tarefas, com água, luz, casa sede com 4/4, 3 salas, cozinha, wc social, casa de morador, com 2/4, sala, coz., etc. 1 galpão, 3 baias, p/cavalo, curral 1 máquina forrageira.
Fone 222-9203

Vende-se um sítio com 3 tarefas bastate fruteiras, água, luz. Vlr. 180.000,00. Tr. 224-6752.

–Vende-se 04 tarefas no Conjunto Rosa Elze. Tratar com Silvio no telefone 224-7873, ou na Rua Lagarto nº 543.

–Vende-se 07 tarefas de terra na Praia José Sarney de frente para o mar. Tratar com Silvio no telefone 224-7873, ou na Rua Lagarto nº 543.

–Vende-se terrenos na Praia do Refúgio com 15m30m. Tratar com Conceição, CRECI 485, no telefone 224-7873, ou na Rua Lagarto nº 543.

–Vende-se terrenos no Loteamento Aruana com 22x30, 30,8x30m. Tratar com Conceição, CRECI 485, no telefone 224-7873, ou na Rua Lagarto nº 543.

–Vende-se terreno na Rua Senador Rollemberg (Bairro São José) com 12x52m. Tratar com Conceição, CRECI 485, no telefone 224-7873, ou na Rua Lagarto nº 543.

–Vende-se terreno em Atalaia Velha, perto da Pizzaria Forno à Lenha, com 24x35m. Tratar com Conceição, CRECI 485, no telefone 224-7873, ou na Rua Lagarto nº 543.

–Vende-se terreno no Conjunto Rosa Elze, com 50x50m. Tratar com Conceição, CRECI 485, no 543.

–Vende-se terreno no Conjunto João Alves Filho (Siri) com 18,75x22m. Tratar com Conceição, CRECI 485, no telefone 224-7873, ou na Rua Lagarto nº 543.

–Vende-se terreno no Bairro Salgado Filho, com 7x25m. Tratar com Silvio, no telefone 224-7873, ou na Rua Lagarto nº 543.

–Vende-se terrenos no Loteamento Parque dos Coqueiros, com 17x24m. Tratar com Conceição, CRECI 485, no telefone 224-7873, ou na Rua Lagarto nº 543.

–Vende-se fazenda com 1450 tarefas em Malhada Nova. Tratar com Conceição, CRECI 485, no telefone 224-7873, ou na Rua Lagarto nº 543.

–Vende-se fazenda com 1544 tarefas em Pinhão. Tratar com Conceição, CRECI 485, no 543.

–Vende-se fazenda com 350 tarefas em Tobias Barreto. Tratar com Conceição, CRECI 485, no telefone 224-7873, ou na Rua Lagarto nº 543.

–Vende-se fazenda com 106 tarefas em Itaporanga/SE, com casa sede, de morador, curral, casa de farinha, água e luz. Tratar com Conceição, CRECI 485, no telefone 224-7873, ou na Rua Lagarto nº 543.

PROJETOS CORRETORES 224-6374 - Av. Beira Mar, 926
-Rua Mário Jorge Vieira - medindo: 24x69m.

PROJETOS CORRETORES 224-6374 - Av. Beira Mar, 926
-Atalaia Nova - medindo: 392m²

PROJETOS CORRETORES 224-6374 - Av. Beira Mar, 926
-Matapuã, Mosqueiro - medindo: 50x110m

PROJETOS CORRETORES 224-6374 - Av. Beira Mar, 926
-Rodovia dos Náufragos - medindo: 38x88m

PROJETOS CORRETORES 224-6374 - Av. Beira Mar, 926
Lot. Coroa do Meio - medindo: 14x34,5m.

PROJETO CORRETORES 224-6374 - Av. Beira Mar, 926
-Em Atalaia próximo ao Atalaia Clube - medindo: 35x33m

PROJETO CORRETORES 224-6374 - AV. Beira Mar, 926
Lot. Cristo Redentor - medindo: 1.700m²

SÍTIO À VENDA

PROJETOS CORRETORES 224-6374 - Av. Beira Mar, 926
-Umbaúba - 33 tarefas, sendo 20 de laranjas com 8 anos, 01 depósito, luz, à 800m, riacho.

PROJETOS CORRETORES 224-6374 - Av. Beira Mar, 926
-Sítio Zalok à 4 km do Detran - 8 tarefas, todo cercado com várias fruteiras, casa, 01 pocilga com capacidade para 70 porcos, 01 aviário com capacidade para 1.000 galinhas.

FAZENDA À VENDA

PROJETOS CORRETORES 224-6374 - Av. Beira Mar, 926
-Laranjeiras - 120 tarefas, curral, 02 casas de morador, sede ótima, 03 salas, 03/4, toda e varanda, wc social, pocilga, 02 galpões, rio, luz, água, telfone, boi, máquina de ração, chocadeira elétrica em frente à Boa Morte.

PROJETOS CORRETORES 224-6374 - Av. Beira Mar, 926
-Laranjeiras -106 tarefas sendo 04 de capim, com 50 de pasto, curral, água, rio, gerador próprio 6,5 K.V.A. casa sede nova, casa de morador, casa de farinha, coqueiros, laranjeiras, cajueiros.

Terreno Praça Durval Andrade (Praça do Prefeito) Atalaia Velha. Med. 20x30. p/Nascente. Valor 4.000.000,00. Ficha 1. Tel. 224-4380

Terreno Rua de Estância c/Porto da Folha p/o Nascente. Med. 18x30. Valor 3.000.000,00. Ficha 2. Tel. 224-4380

Terreno Av. Rio de Janeiro c/Trave. F. Próximo ao Colégio Costa e Silva. Med. 15x8x26,70 p/Oeste. Valor 1.500.000,00. Ficha 3. Tel. 224-4380

Terreno Av. Alam Cardec. Med. 24x30. P/o Nascente. Valor 3.000.000,00. Ficha 5. Tel. 224-4380

Terreno Salgado Filho. Med. 7x25. MTS. Valor 1.500.000,00. Ficha 6. Tel. 224-4380

Terreno na Coroa do Meio. Med. 15x33 Mts. Valor 1.000 OTNs. Ficha 7. Tel. 224-4380

Terreno no Abais. Med. 95x100 a 50 mil o metro linear. Valor 100.000,00. Ficha a8. Tel. 224-4380

Terreno localizado no Porto Dantas Bairro Industrial. Valor 120.000,00. Ficha 9. Tel. 224-4380

Terreno no Salgado Filho, frente Sul med. 7x25. Valor 1.500.000,00. Ficha 10. Tel. 224-4380

Terreno no Bairro Cirurgia med. 21x35, próximo ao Posto Aperipê II. Valor 2.500.000,00. Ficha 11. Tel. 224-4380

Terreno na BR. Depois do Wilage medindo 120x90. Valor 3.500.000,00. Ficha 12. Tel. 224-4380

ESTÂNCIA
29-FAZENDA c/200 tarefas, casa, 2 tanques, curral, fruteiras, cercada e demarcada. vlr. 6.000,000,00 Jabaquara 231-9114 CRECI 067 JP

A 15 KM DE SALGADO/SE
28- FAZENDA C/100 tarefas, casa de morador. Sendo 20 tarefas de laranjas, jaqueiras, coqueiros, rio perene cortando a propriedade c/ pasto para criação de gado. vlr. 6.000.000,00 Japiaçu 224-4410 CRECI 067 JP

ITAPORANGA D'AJUDA/SE
23- SITIO 100 tarefas c/casa sede, casa de morador, curral coberto, salão de festas coberto, c2 galpões, (600 galinhas), transformador trifásico próprio c/postiação de cimento, fruteiras, 1.200 pés de cocos, pôo arteziano, rio de água mineda, 6 mesas p/pic-nic. 10m cada. vlr. 12.000.000,00 Jabaquara 231-9114 CRECI 067 JP

ITAPORANGA D'AJUDA/SE
19-SITIO 36 Tarefas c/94 pés de conqueiros frutificando + 4 cabeças de gado. vlr. 3.000.000,00 Japiaçu 224-4410 CRECI 067 JP

SÃO JOSÉ
18-TERRENO - Metragem 60x30mts. vlr. 15.000.000,00 Japiaçu 224-4410 CRECI 067 JP

NA JOSÉ SARNEY
17- TERRENO. Metragem 600x300mts. vlr. 2.000.000,00 a tarefa. Jabaquara 231-9114 CRECI 067 JP

ARUANA
16 - SITIO- 14 Tarefas. vlr. 2.000.000,00 a tarefa. Japiaçu 224-4410 CRECI 067 JP

LUZIA
14-TERRENO. Metragem 1.884,000m² = 4,02,00 OTN' por m². Jabaquara 231-9114 CRECI 067 JP

SOCORRO/SE

01-MOTEL VIZINHO A MOVESA. 30 apartamentos sendo 15 suite de 55m² e 15 suites especiais de 45m². Área total 6.000m². Murado e construção em fase de acabamento. vlr. 30.000.000,00. Japiaçu 224-4410 CRECI 067 JP

-No Br. Luzia vl. quit. [illegible]
Fone 222-4751

-No Povoado Cabrita em S. Cristóvão [illegible]
350.000,00 med. 30x60, Fone 222-4751

-No Br. América vl. 1.500.000,00 [illegible]
222-4751

-Em São Cristóvão vl. 150.000,00 [illegible]
222-4751

No Sfs. Dumont vl. 200.000,00 [illegible]
Fone 222-4751

Na Atalia Velha vl. 1.200.000,00 [illegible]
fone 222-4751

-Na Aruana vl. 750.000,00 [illegible]
222-4751

-Próximo ao Hotel Parque dos Coqueiros [illegible]
650.000,00 med. 12x30 fone 222-4751

ALUGUEL:

-Casa no Conj. Amintas Garcez [illegible]
tr. 222-4751

Casa no Conj. Costa do Sol [illegible]
222-4751

-No Eucaliptus vl. 15.000,00 fone 222-4751

Sítio em Salgado med. 22 tarefas [illegible]
demais deps. Cz$ 1.200.000,00.
A tratar com Messias Imóveis R. Bahia [illegible]
Tel. 221-1823

Vende-se terreno em Pirambu [illegible]
fas Cz$ 5.000,00 por tarefas.
A tratar co Messias Imóveis R. Bahia [illegible]
221-1823

Vende-se área de terreno em São Cristóvão
med. 30 tarefas Cz$ 350.000,00.
A tratar com Messias Imóveis R. Bahia [illegible]
Tel. 221-1823.

Vende-se lançamento loteamento [illegible]
de em São Cristovão med. 10x30. [illegible]
Cz$ 2.000,00.
A trata com Messias Imóveis R. Bahia [illegible]
Tel. 221-1823

Vende-se terreno na Euclides Paes Mendonça
med. 7x25.
A tratar com Messias Imóveis R. Bahia [illegible]
Tel. 221-1823.

Vende-se Loteamento Parque dos Coqueiros
med. 14x35. A tratar com Messias Imóveis [illegible]
Bahia 1159 Tel. 221-1823

Vende-se Loteamento Coroa do Meio [illegible]
14x34. A tratar com Messias Imóveis R. [illegible]
1159 Tel. 221-1823

Chacará no Rosa Elze com casa [illegible]
deps.

Chacará na Areia Branca med. 22 [illegible]
demais deps. Cz$ 1.800.000,00.

Fazenda em São Braz com 600 tarefas [illegible]
cercada casa, de colono, casa sede [illegible]
energia elétrica na Beira do São Francisco [illegible]
lor por tarefa, 20 mil a tarefa. Ficha 1. Tel. 224-
4380

Fazenda em Rozário 580 tarefa cercada [illegible]
feita, casa sede, casa de colono água [illegible]
Valor 22.000.000,00. Ficha 2. Tel. 224-4380

Sítio São João (Catuz), pedrinha [illegible]
2.700.000,00. Ficha 1. Tel. 224-4380

Sítio em São Cristóvão 8 tarefas [illegible]
500.000,00. Ficha 2. Tel. 224-4380

Imoveis diversos a venda

PROJETOS CORRETORES 224-6374 [illegible]
Beira Mar, 926
-Ed. Ovídio Teixeira - com garagem

PROJETOS CORRETORES 224-6374 [illegible]
Beira Mar, 926
-Paulo Figueiredo

casas para alugar

GARARU
34- CASA. 3 quartos, sala, copa, cozinha [illegible]
pendência de empregada e [illegible]
9.000.000,00 Jabaquara 231-9114 CRECI 067
JP

PEREIRA LOBO
33- CASA. 3 quartos, sendo um suíte [illegible]
copa-cozinha, garagem, dependência de em-
pregada, área de serviço. vlr 1.700.000,00 [illegible]
baquara 231-9114 CRECI 067 JP

MOSQUEIRO
32--CASA. 3 quartos, sendo um suíte [illegible]
c/arms. e camas em alvenaria [illegible]
c/sola e estante em alvenaria [illegible]
inox, azulejo até o teto, piso em [illegible]
qualidade, banheiro social, garagem [illegible]
ros, dependência completa [illegible]
Terreno medindo 50x50mts. [illegible]
c/3m de altura. Casa toda em [illegible]
6.350,00 OTN's. Jabaquara 231-9114 CRECI
067 JP

SIQUEIRA CAMPOS
30- CASA. 3 quartos, 2 salas, banheiro [illegible]
cozinha, área de serviço. vl. [illegible]
(quitada).

SALGADO FILHO
29- CASA. 3 quartos, sala, cozinha [illegible]
social, grade de ferro, metragem [illegible]
vlr. 2.200.000,00 (quitada) [illegible]
231-9114 CRECI 067 JP

CIRURGIA - RUA FREI PAULO
28- CASA. 3 quartos, sala [illegible]
sala de jantar, banheiro social [illegible]
da, área lateral, área de serviço [illegible]
de empregada completa, suíte c/ armário em-
butido, garagem. vlr. 8.500.000,00 [illegible]
224-4410 CRECI 067 JP

[PROJ]ETOS CORRETORES 224-6374 - Av. [Beira] Mar, 926
[...]o Amaro - 03/04, sala, cozinha, wc so[cial], [de]p. de empregada.

[PROJ]ETOS CORRETORES 224-6374 - Av. [Beira] Mar, 926
[...] Construtor João Alves- 03/4, sendo 01 [suíte, s]ala, cozinha, wc. social, dep. de em[pregada], garagem para 05 carros, jardim, [...] varanda, área de serviço.

[PROJ]ETOS CORRETORES 224-6374 - Av. [Beira] Mar, 926
[...] Mar - 03/4, sendo 01 suíte, wc so[cial, co]zinha, 02 salas, dep. de empregada, 2 [...] cobertas, espaço para vários carros, [...], jardim, canil.

[PROJ]ETOS CORRETORES 224-6374 - Av. [Beira] Mar, 926
[...] Barbosa - 02/4, sala, cozinha, wc so[cial, de]p. de emp. garagem, varana, lajeada, [área de] serviço.

[...] na Atalaia Velha (próxima ao Banese) [...]4, 3 salas, varanda, dep. empregada. [...] murada com coqueiros dep. de caseiros. [...]0x10 Mts. Vaor 35.000,00. Ficha 2. Tel. [...]80

[...] NA RUA ITABAIANA; [...]4, 3 salas, 1 wc. social, quintal, gara-[...]

[...]2-9203

Apartamentos para alugar

[...]O
[AP]TO. 2 quartos, sala, banheiro social, co-[...] área de serviço. vlr. 20.000,00 Japiaçu [...]10 CRECI 067 JP

[...]O
[AP]TO. 3 quartos, todos com armários em-[...] sala, banheiro social c/ box, cozinha, [...] serviço, dependência de empregada e [...], vlr. 30.000. Japiaçu 224-4410 CRECI

–Aluga-se apartamento no Edifício Liberdade (Praça Camerino) com 03 quartos (suíte), 2 salas, wc social, lavabo, cozinha, dependência completa de empregada. Todos os quartos com armários embutidos inclusive o de empregada, armários na cozinha e banheiros, com telefone, cortinas e lustres. Tratar com Conceição, CRECI 485, no telefone 224-7873, ou na Rua Lagarto nº 543.

–Aluga-se apartamento no Edifício Saveiros (Rua Itabaiana) com 03 quartos (suíte), wc social, 2 salas, cozinha, dependência completa de empregada. Tratar com Conceição, CRECI 485, no telefone 224-7873, ou na Rua Lagarto nº 543.

–Alupa-se apartamento no Edifício Mônaco com 03 quartos (suíte), wc social, 2 salas, cozinha, dependência completa de empregada. Tratar com Conceição, CRECI 485, no telefone 224-7873, ou na Rua Lagarto nº 543.

–Aluga-se casa no Bairro Luzia com 2 pavimentos, 06 quartos (suíte), 4 salas copa, cozinha, wc social, lavabo, jardim de inverno, área de serviço, dependência completa de empregada, gradeada. Tratar com Conceição, CRECI 485, no telefone 224-7873, ou na Rua Lagarto nº 543.

–Aluga-se casa no Jardim Mar Azul, com 03 quartos (suíte), wc social, 2 salas, copa, cozinha, área de serviço, dependência completa de empregada, garagem, gradeada. Tratar com Conceição, CRECI 485, no telefone 224-7873, ou na Rua Lagarto nº 543.

–Aluga-se casa na Rua Pires Wyne com 03 quartos, wc social, sala, copa, cozinha, área de serviço, dependência completa de empregada. Tratar com Silvio, no telefone 224-7873, ou na Rua Lagarto nº 543.

–Aluga-se casa no Bairro Grageru com 2 pavimentos, 03 quartos (2 suítes), wc social, copa, cozinha, 2 salas, área de serviço, dependência completa de empregada, garagem, com telefone. Tratar com Conceição, CRECI 485, no telefone 224-7873, ou na Rua Lagarto nº 543.

–Aluga-se casa na Atalaia Velha, com 03 quartos (suíte), wc social, 2 salas (mezanino), copa, cozinha, área de serviço, dependência completa de empregada, churrasqueira. Tratar com Conceição, CRECI 485, no telefone 224-7873, ou na Rua Lagarto nº 543.

PROJETOS CORRETORES 224-6374 - Av Beira Mar, 923
-Ed. Mediterranée - 03/4, sendo 01 suíte, sala, em L, dep. de empregada, área de serviço, cozinha, garagem, piscina, wc social.

PROJETOS CORRETORES 224-6374 - Av. Beira Mar, 926
-Ed Praia Bela - 03/4, piscina, sala, wc social, área de serviço, cozinha.

PROJETO CORRETORES 224-6374 - Av. Beira Mar, 926
-Vila Militar - 3/4, sendo 01 suíte, 02 salas, ws, social, cozinha, área de serviço, dep. de empregada, garagem.

LUZIA
12- APTO. 2 quartos, 2 salas, área de serviço, banheiro social, cozinha, piso cerâmica na sala, carpete de primeira qualidade nos quartos. Apto. todo reformado - armários embutido nos banheiros e na cozinha. Gradeado. vlr. 600.000,00 (chave) Jabaquara 231-9114 CRECI 067 JP

SALGADO FILHO
08- APTO. 3 quartos, sendo um suite, sala, banheiro social, quarto de empregada, cozinha, área de serviço e garagem coberta. vlr. 5.000.000,00 Japiaçu 224-4410 CRECI 067 JP

–Vende-se uma máquina de secar roupa em excelente estado de conservação. Preco de ocasião. Tratar no fone 222-2716.

Aluga-se Aptº no Edf. Beira Mar com 2/4 e demais deps. (Tecarmo). A tratar com Messias Imóveis R. Bahia 1159 Tel. 221-1823

–Aluga-se apartamento no Edifício Bretagene (Av. Saneamento) com 03 quartos (suíte), sala, wc social, cozinha, dependência completa de empregada, com varanda. Tratar com Conceição, CRECI 485, no telefone 224-7873, ou na Rua Lagarto nº 543.

–Aluga-se sala para escritório no Edifício Ovie[...]ira. Tratar com Conceição, CRECI 485, no telefone 224-7873, ou na Rua Lagarto nº 543.

–Aluga-se galpão com 600m2, na Rua de Estância, com telefone. Tratar com Conceição, CRECI 485, no telefone 224-7873, ou na Rua Lagarto nº 543.

DIVERSOS

–Aluga-se linha telefônica residencial prefixo 231, valor do aluguel: Cz$ 7.000,00. Tratar com Conceição, CRECI 485, no telefone 224-7873, ou na Rua Lagarto nº 543.

–Aluga-se linha telefônica residencial prefixos 224, 222 e 231. Tratar com Conceição, CRECI 485, no telefone 224-7873, ou na Rua Lagarto nº 543.

–Vende-se um cofre de ferro em excelente estado de conservação. Tratar no telefone 222-7184, horário comercial.

PROJETOS CORRETORES 224-6374 - Av. Beira Mar, 926
-Rua Bitencourt Sampaio - medindo: 16 x 36m com ar condicionado no escritório e guarita.

PROJETOS CORRETORES 224-6374 - Av. Beira Mar, 926
-Rua São Francisco - com depósito na parte superior.

PROJETOS CORRETORES 224-6374 - Av Beira Mar, 926
-Hermes Fontes

PROJETOS CORRETORES 224-6374 - Av. Beira Mar, 926
-Av. Desembargador Maynard - medindo: 13 x 35m

PROJETO CORRETORES 224-6374 - Av. Beira Mar, 926
Entre Rua São Francisco e Av. Rio de Janeiro - 01 medindo: 300m²; 02 medindo: 600m²

–Vende-se Chevette ano 85, cor verde claro, excelente estado de conservação. Tratar com Conceição, CRECI 485, no telefone 224-7873, ou na Rua Lagarto nº 543.

–Vende-se sala no Edifício Paulo Figueiredo. Tratar com Conceição, CRECI 485, no telefone 224-7873, ou na Rua Lagarto nº 543.

Ofereço vagas para 20 vendedores de perfumes. Tr. na Av. Desembargador Maynard 1094, com Jaime.

Vende-se ou troca-se por Moto CG 125, um terreno no Marivan, medindo 10x25, contatos com Odilon - rua A4 nº 109 - Conj. Augusto Franco (à noite).

6 - Pick-up a-10 álcool 1981 azul. TRATAR. 222 - 1156

8 - Marajó "ST" 1986, álcool prata. TRATAR 222 - 1156

1 - Pampa "L" 1983, álcool azul. TRATAR, 222 - 1156

9 - Chevette "ST" álcool azul. TRATAR. 222 - 1156

11 - Parati "S" 1986 álcool verde TRATAR. 222 - 1156

13 - Monza "SL" "E" 1986, álcool prata. TRATAR. 222 - 1156

5 - Chevette "ST" 1982, álcool bege. TRATAR. 222 - 1156

7 - Passat "LS" 1983, álcool verde. TRATAR 222 - 1156

3 - Santana Quantum "CG" 1986, álcool verde. TRATAR, 222 - 1156

2 - Moto "CG" 125 gasolina vermelha. TRATAR. 222 - 1156

VENDE-SE UM CHEVETTE ANO 76 mecânica boa 4 pneus novos valor 100.000,00, tratar c/Lourdes na rua 76 nº 25 Conj. Eduardo Gomes.

AURORA IMÓVEIS

ESCRITÓRIO IMOBILIÁRIO - CRECI 269
Av. Barão de Maroim, 78 - sala 4
- 224-4380 -

[...]ARA VENDA.

[...]om 3 suítes, sala, varanda, cozinha, [...]pregada, área 20x30 mts. próximo ao [...]G. Barbosa, Tamandaí I. Valor [...]000,00 ficha 2.

[...]om 3/4 sendo, 01 suíte, sala cozinha, [...]pregada, área 12x30 mts. local Ta-[...], próximo ao Hiper G. Barbosa. Valor [...]00,00 ficha 3.

[...]om 3 suítes, piscina, sauna, salão de [...] salas, dep. empregada, garagem, ar-[...]embutidos toda gradeada med. 25x30 [...] ao G. Barbosa B. América. Valor [...]00,00, ficha 4.

[...]o Gonçalo Prado próximo ao Hiper [...], área 10x30 com 2/4 sendo 01 suíte, [...]anda, cozinha, jardim de inverno, ga-[...] dep. empregada. Valor 5.000.000,00,

[...]o C.C.P.A. Sul, com 3/4 sendo uma [...]ala copa, cozinha, gabinete, garagem [...]. Valor 6.500.000,00, ficha 6.

[...]o Conjunto Eduardo Gomes, com 3/4, [...]zinha, banheiro toda reforma c/quintal, [...]50.000,00. Prestaçao 1.230,00, ficha

[...] Conal II Luzia, com 3/4 sendo 1 suíte, [...]C social, garagem. Valor 3.800.000,00,

[...]o Edf. Futuro com parte de escritório [...] Valor 1.800.000,00, ficha 9.

[...] Médici I com 3/4, sendo uma suíte WC [...]oda reformada. Valor 2.500.000,00 fi-[...]

[...] Centro com 3/4, sala, copa WC social, [...] próxima ao parque. Valor [...]00,00, ficha 11

[...] Rua Eng. Pirro ponto comercial. Valor [...]00,00, ficha 12.

[...](ponto comercial) loja com depósito em [...]alor 10.000.000,00, ficha 13.

[...] Sol, com 1/4, sala, cozinha. WC so-[...]or 170.000,00, ficha 14.

[...]om 3/4 sendo um suíte, sala copa, cozi-[...]C social, dep. completa, casa nova [...] Valor 350.000.00, ficha 15.

[...]om 3/4 sendo um suíte, sala, copa, co-[...]WC social, garagem dep. completa [...]00 casa nova. Valor 3.500.000.00, fi-[...]

[...]om 3/4 sendo um suíte, sala, copa cozi-[...]C social, garagem dep. completa, med. [...] nova. Valor 3.500.000,00, ficha 17.

[...]om 3/4 sendo um suíte, sala, copa cozi-[...]C social, garagem dep. completa, com [...], rua de Gararu com Av. Des. [...]. Valor 4.000.000,00, ficha 18.

[...]o Sol Nascente toda reformada 3/4 sen-[...] suíte, sala, copa, cozinha, dep. com-[...]ragem, acabamento de primeira quali-[...] Valor da chave 2.500.000,00. Prest. [...]0, ficha 19.

[...] Augusto Franco 2 etapa com 3/4 WC [...] sala copa, com reformas para acaba. [...]400.000,00. Prest. 1.100,00, ficha 20.

TERRENO PARA VENDA.

Terreno Praça Durval Andrade (Praça do Prefeito) Atalaia Velha. Med. 20x30. p/Nascente. Valor 4.000.000,00. Ficha 1.

Terreno Rua de Estância c/Porto da Folha p/o Nascente. Med. 18x30. Valor 3.000.000,00. Ficha 2.

Terreno Av. Rio de Janeiro c/Trave. F. Próximo ao Colégio Costa e Silva. Med. 15x8x26,70 p/Oeste. Vaor 1.500.000,00. Ficha 3.

Terreno Av. Alam Cardec. Med. 24x30. P/o Nascente. Valor 3.000.000,00. Ficha 5.

Terreno Salgado Filho. Med. 7x25. MTS. Valor 1.500.000,00. Ficha 6.

Terreno na Coroa do Meio. Med. 15x33 Mts. Valor 1.000 OTNs. Ficha 7.

Terreno no Abais. Med. 95x100 a 50 mil o metro linear. Valor 100.000,00. Ficha a8.

Terreno localizado no Porto Dantas Bairro Industrial. Valor 120.000,00. Ficha 9.

Terreno no Salgado Filho, frente Sul med. 7x25. Valor 1.500.000,00. Ficha 10

Terreno no Bairro Cirurgia med. 21x35, próximo ao Posto Aperipê II. Valor 2.500.000,00. Ficha 11.

Terreno na BR. Depois do Wilage medindo 120x90. Valor 3.500.000,00. Ficha 12.

CASA PARA ALUGAR

Casa na Atalaia Velha (próxima ao Banes!) com 5/4, 3 salas, varanda, dep. empregada. Toda murada com coqueiros dep. de caseiros. Área 30x10 Mts. Vaor 35.000,00. Ficha 2.

APARTAMENTOS PARA VENDA.

Apartamento Condominio Estrela do Mar. Com 2/4, sala, cozinha. Chave 350.000.00. Pres. 4.200,00. Ficha 1.

Apartamento Villa D Ouro. Bloco Ouro Velho de frente com 3/4 sendo, 1 suíte, sala, cozinha, dep. empregada, todo em armário embutido. Chave. 4.200.000,00, prest. 6.500.00. Saldo 2.600.000,00. Ficha 3

Prédio no centro, rua de Laranjeiras com 2 pavimentos, parte superior aptº 3/4, sala varanda, wc social loja na parte superior. Valor 6.000.000,00. Ficha 4

Apartamento Edf. Chopem, com 2/4, sala, cozinha, dep. empregada, 03 armário embutido. Chave 2.100.000,00. Prest. 5.000.00. Saldo devedor 1.700.000,00. Ficha 6.

Apartamento Jardim Tropical, com 3/4, sala cozinha, banheiro social, dep. empregada. chave 450.000,00. Prest. 3.200,00. Saldo 850.000,00. Ficha 7.

Apartamento Condominio Eucaliptus, chave 350.000,00. Prest. 5.500.00. Ficha 8.

SÍTIO PARA VENDA.

Sitio São João (Caluz), pedrinhas, preço 2.700.000,00. Ficha 1.

O MELHOR EM TODOS OS SENTIDOS SEM SER O MAIS CARO.

O MAIOR EM SUA CATEGORIA TANTO NA ÁREA DO APARTAMENTO QUANTO NO TAMANHO DO TERRENO.
LIVING COM 32 M²
3 QUARTOS SENDO UM SUITE DE 23 METROS QUADRADOS.
2 VAGAS DE GARAGEM.
QUADRA DE ESPORTES COM ILUMINAÇÃO NOTURNA.

PISCINA COM SERVIÇO DE INTERFONE, CHURRASQUEIRA, QUIOSQUE, PARQUE INFANTIL, SALÃO DE FESTAS, SALÃO DE JOGOS, ANTENA COLETIVA DE TV. CENTRAL DE GÁS. GERADOR DE EMERGÊNCIA, GUARITA COM PORTÃO ELETRÔNICO. FACHADA EM CERÂMICA E O MELHOR ACABAMENTO EM SUA CLASSE.

ÁREA TOTAL - 180m²
ÁREA ÚTIL - 110m²
ÁREA DO TERRENO - 5.500m²

Um empreendimento NORCON — Financiamento CAIXA — Vendas DANNA TAI

OUTROS IMÓVEIS

IMÓVEIS A VENDA

1 - Casa à Av. Francisco Porto.

2 - Casa à rua Pedro Talar, contendo 02 salas, quartos, cozinhas, varanda, dep. de empregada, garangem para 4 carros.

3 - Casa à Avenida Gonçalo Prado, contendo salas, quartos, dep. de empregada, garagens para 02 carros, gabinete.

4 - Casa a rua José de Alencar Cardoso, contendo salas, quartos, cozinha.

5 - Casa à rua Itabaianinha, contendo quartos, salas, sob loja, 02 apartamentos no 1º andar.

6 - Casa na rua Dr. Luciano Monteiro, Médici contendo quartos, cozinha, quartos.

7 - Casa na avenida Acrísio Cruz, contendo 05 quartos, sendo 05 suítes, salão de jogos, piscina, salão de festas, 04 garagens, gabinete, 02 dep. de empregada.

8 - Casa na rua Humberto da Silva, contendo quartos, salas, dep. de empregada, varanda.

9 - Casa no município de Pirambú, contendo 03 quartos, salas, cozinha, varanda

10 - Uma panificadora completa no município de Itabaiana.

11 - Casa no Loteamento Morado do Mar, contendo salas, quartos, sendo 01 suíte, varanda, dep. de empregada.

TERRENO

1 - À rua Francisco Rabeki Keule, medindo 24 x 35

2 - No Loteamento Mário Garcai medindo 30 x 30.

3 - À avenida Gonçalo Prado medindo 68 x 33

4 - À avenida Gonçalo Prado medindo 31 x 26

5 - Na Atalaia medindo 35 x 33 na rua Jornalista Paulo Costa

6 - Na praia de Aruana medindo 13 x 30

7 - Na praia de Aruana medindo 20 x 30

8 - Na quadra 2 no Loteamento Parque dos Coqueiros

9 - Sítio Pastinho em Estância, medindo 60 tarefas.

10 - Sítio no povoado Moreno medindo 16 tarefas.

11 - Chácara na Rodovia João Bebe Água, com água e energia in loco, medindo 65 tarefas.

APARTAMENTOS

1 - Apartamento na Avenida Nova Saneamento, contendo 03 quartos, sendo 01 suíte, varanda, sala, dep. empregada, garagem.

2 - Apartamento no condomínio Estrela do Mar, contendo 02 quartos, sendo 01 suíte, cozinha, varanda.

3 - Apartamento no edifício Amintas Garcez, contendo 03 quartos, sendo 01 suíte, cozinha, varanda.

4 - Apartamento no Veneza, contendo 02 quartos, 01 suíte, varanda, cozinha, dep. de empregada.

IMÓVEIS PARA ALUGAR

1 - Diversos galpões.

2 - Apartamento na rua Lagarto/Boquim, contendo 03 quartos, cozinha.

DANNA TAI

FONE: 222-1000

RUA LAGARTO, 808

MESTRE EM CONSERTO DE VIOLÃO

Conserta-se Violão, Cavaquinho e Bandolim.
Rua Manoel Preto nº 17
Com GENÉZIO ALMEIDA

DR. LAURO BRITO PORTO
MÉDICO

Doenças dos Olhos, Nariz, Gargantas e Ouvidos — Edifício Aliança 3º andar - Tel.: 222-5844 - Aracaju-Sergipe

Vende-se ou troca-se telefone residencial prefixo 231. Tratar p/fone: 224-2308 c/Maria de Lourdes.

TECNOPLAN - TECNICA JURÍDICA PLANEJAMENTO IMOBILIÁRIO
Fone - 224-1902
Rua Campos 516

RELAÇÃO DE IMÓVEIS P/ALUGUÉIS
Casa.
Rua Dr. Luciano Siqueira, 327 - B. Cirurgia.
Rua Itabaiana, 871 - B. Centro
Rua Itabaiana, 548 - B. Centro
Av. Beira Mar, 1884 - B. Atalaia
Rua Zózimo Lima, 133 - B. Amintas Garces
Rua Riachão, 846 - B. Cirurgia
Rua Laranjeiras, 841 - B. Centro
Rua São Cristovão, 773 - B. Centro
Rua Floriano Peixoto, 231 - B. Centro
Galpão Av. Gentil Tavares, 1275
Galpão rua Marechal Deodoro, 1283
Telefone Residencial 224
Telefone Residencial 223 x 221
RELAÇÃO DE IMÓVEIS P/VENDAS
Terreno:
Tenente Cleto - B. 18 do Forte medindo 7x20
Atalaia Nova 14x70
Atalaia Velha 20x25
Abais 15x30
Tenente Cleto Campelo
Parque dos Faróis 10x25
Sítio em S. Cristovão - 4 tarefas
Sítio em Siriri - 2 tarefas com água e luz
Vende-se um Monza 84 SLE
Vende-se uma Panorama ano 82
Leite Neto - casa
Casa:
Rua Dr. José Luciano Siqueira, 327 - B. Cirurgia
Rua Japaratuba, 631 - B. Centro
Rua Lagarto, 1522 - B. Centro
Rua "7" nº 5 - B. D.I.A
Av. Barão de Maruim, 867 - B. Centro
Rua Siriri, 1162 - B. Centro
Rua Itabaiana, 412 - B. Centro
Rua Itabaiana, 1007 - B. Centro
Parque dos Faróis
Aptº Praia das Fontes - Conj. Beira Rio
Rua Senador Rolemberg, 785 - B. Centro
Praia do Refúgio; casa de esquina c/3 salas, 4 quartos, sendo dois suítes, 1 close, lavabo, copa-cozinha, sauna, dependência completa, garagem p/2 carros.
Rua Stª Luzia, 76 - B. Centro

PARA COMPRAR, VENDER OU ALUGAR SEU IMÓVEL.
222-4405

Vende-se os maquinários de uma Serraria, com as seguintes máquinas: Plaina, Desengrosso, Tupia, Furadeira, Banco de Serra Grande e Pequeno. A tratar com José Rosa Filho, no Loteamento Stª. Tereza, s/nº, Siriri-Se. Telefone 263-1221

VENDE-SE
Loja de presentes
Rúa Urquiza Leal, 511 Loja 04, Fone: 222-5301.

Viakim CONFECÇÕES
ROUPAS PROFISSIONAIS
Rua Pernambuco, 1104
Fone 221 4190
Siqueira Campos

DEBORAH PIMENTEL
PSICANÁLISE
GILBERTO REBELLO DE MATTOS
ENXAQUECA E EPILEPSIA
CENTRO MÉDICO ODONTOLÓGICO
PRAÇA TOBIAS BARRETO
SALA - 1212 FONE - 222-1948

DR. SAULO MAIA D'AVILA MELO
Doenças pulmonares e alergia respiratória, especialista pela Universidade do Rio de Janeiro, consultório: Av. Rio Branco, 196 Ovidio Teixeira, nº 71 Centro - TEL: 224-1 horário: 8:00 às 12:00 mente.

JADSON MENDONÇA
Cabeleireiro unissex
Para quem sabe que a aparência é quase tudo.
Marque sua hora.
End. Pça. General Valadão Hotel Pálace 2º andar.
Tel.: 224-5000

VENDE-SE
Condomínio Villa D'Oro Edf. "Ouro Verde", AptO 702. Av. Francisco Porto, Nº 54.
Vende-se apartamento 3/4, sendo um suíte, com mários em todos os quartos cozinha, c/frente para a nida. Tratar com DIOMEDES no horário comercial 224—7860.

Vende-se uma casa na Rua 8, nº 340 Conjunto Bugio Tratar fone: 224-2308 c/Luca
Vende-se casa na Rua 36 nº 88, Conjunto JK (quitada) tratar fone: 224-2308 c/Luca.

FIQUE RICO
Ensinamos nossos conhecimentos de fórmulas p/fabricação de: sabões - sabonetes -água sanitária - desinfetantes - detergentes - sapólio - anil, etc. Processo fácil sem necessitar de maquinário. Peça infs., grátis p/Majagoni Ltda.
Cx. Postal 2363 - Ag. Central - CEP: 01051 - São Paulo-SP.

REPRESENTANTES
Indústria metalúrgica necessita de representantes jurídico ou mo para atuar em todo o Estado.
Enviar correspondência para Caixa Postal 15193 CEP: 0153 Paulo - SP.

REPRESENTANTES
Tradicional indústria de bonés esportivos, promocionais, infa samisas sportes, admite repres. coms, ou autônomos nesta praça presa oferece diversos modelos e inovação constantes com de qualidade. Excelentes comissões enviar curriculum p/ Teodoro, 1583 - S. Paulo - CEP 03009 - Deptº Vendas.

CINEMAS

ARACAJU

15 17 19 21 hs

RIO BRANCO

Sessões: 15:00 - 16:30 - 18:00 - 19:30 e 21 hs.

PALACE