GAZETA DE SERGIPE

ARACAJU, DOMINGO 12, SEGUNDA-FEIRA 13 DE JUNHO DE 1988, ANO XXXIII Nº 8.873 CZ$ 40,00

FUNDADOR: ORLANDO DANTAS

GAZETINHA

Domingo é dia de Pedrito Barreto, Gazetinha. Na edição de hoje, além notícias sobre os acontecimentos s e culturais da nossa cidade e do , Pedrito faz uma entrevista com renador Antônio Militão. Ele fala seus planos para administrar Ara- e ao mesmo tempo regularizar os tos administrativos que provoca- a saída do ex-Prefeito Jackson .

CLASSIFICADOS GS

Se você quer comprar, vender ou móveis, veja as centenas de op- que estão presentes no Classifi- da Gazeta de Sergipe, mais um viço prestado pela Gazeta aos tores no domingo.

VESTIBULAR

Começa hoje às 8:30 horas, às do concurso vestibular das Fa- s Tiradentes. A primeira prova é Comunicação e Expressão, fa- parte também Língua Estrangeira ção. Os candidatos devem che- meia hora de antecedência.

DIAS DOS NAMORADOS

Hoje é o Dia dos Namorados. , noivos ou solteiros, todos mos namorados. Para o comér- de dar presentes, para os , é momento de renovar as e jurar amor eterno.

ULYSSES E A CONSTITUINTE

Brasília - (AG) - Animado com a idade de acordo com as lideran- partidárias, o presidente da Câma- deputado Ulysses Guimarães B-SP), arriscou um novo prazo o fim dos trabalhos da Constituin- meados de julho tudo deverá pronto.

LOTERIA ESPORTIVA

Rio (AG) - Quem fizer os 16 os do Teste 913 da Loteria Esporti- vai dividir um prêmio de Cz$ 72.000. Para os ganhadores com pontos, foram reservados Cz$ 15.000. A arrecadação total foi de 150.118.000.

Ontem foram realizados seis jo- 02, Uberaba 0 x 0 Caldense (colu- do meio)., 04, Santa Cruz 0 x 0 Inter una do meio)., 06, Coritiba 1 x 1 cavel (coluna do meio)., 07, Atlé- 0 x 0 Anapolina (coluna do meio)., Paulistano 0 x 2 Santa Cruz (colu- dois)., e o 14, Dinamarca 2 x 3 Es- (coluna dois).

COTAÇÕES

Dólar Oficial - o valor do dólar segunda-feira será para venda 174,34 e para a compra Cz$ 48. O dólar foi investimento que subiu na semana que passou. No ado ele atingiu rentabilidade de 8 por cento, contra 3,8 por cento Open.

URP - 17,68 por cento
OTN - Cz$ 1.337,12.
UPC - Cz$ 1.028,96
Salário Mínimo de Referência - Cz$ 6.964,00
Piso Salarial - Cz$ 10.368,00

Virada na sucessão municipal:

O PL lança candidato a Prefeitura de Aracaju

Com o retorno de Antônio Dórea à Secretaria de Estado de Desenvolvimento Urbano, Saneamento e Energia, depois de não conseguir articular sua candidatura ao Palácio Ignácio Barbosa, diminuiu para três o número de postulantes do PFL ao cargo de Prefeito de Arracaju, ou seja, continuam querendo o assento número um daquela casa executiva, os deputados José Carlos Machado (líder do PFL na Assembléia e Reinaldo Moura (vice-presidente da AL) e o vice-prefeito Viana de Assis.

Todavia, como política é uma coisa dinâmica, o presidente da Energipe e do Partido Liberal, João Fontes, outrora um dos nomes da Aliança para disputar a convenção, mas que se "acalmou" depois que Valadares resolveu retomar o comando da escolha do sucessor municipal, retorna à cena política e desta vez sendo lançado pelo suplente de deputado federal, Paulo Silva, que também já foi candidato a candidato a prefeito.

O empresário defende a candidatura de Fontes, por acreditar que Aracaju precisa de um jovem dinâmico e competente, além de político, para administrá-la.

Silva descarta o nome de Acival Gomes (PMDB), como o candidatc de consenso das lideranças políticas de Sergipe. Contudo, aceita de bom grado uma possível candidatura do deputado federal João Machado Rollemberg (PFL), que esteve recentemente conversando com o ministro do Interior, João Alves, e conta com o apoio de vários aliancistas a sua candidatura ao Ignácio Barbosa. João pode ser uma formula mágica para o governador Valadares não descontentar Moura e José Carlos. No entanto, João Rollemberg não confirmou e nem desconfirmou que sua candidatura está sendo articulada na Aliança. Por outro lado, Paulo Silva vê com bons olhos uma composição do PL, PFL, PCB e PC do B; agremiações que compõem a Aliança Democrática com o PTB, que está sendo reestruturado pelo professor e advogado Gilton Garcia, candidato a PMA, em 85. (Política na pág. 05).

João Fontes o candidato do PL.

João Alves contra eleições este ano

As eleições presidenciais isoladas não contagiarão o Interior, ficarão restritas ao movimento político dos grandes centros urbanos, e isso é ruim para um país que busca a consolidação de sua democracia. Este é o argumento do Ministro do Interior, João Alves Filho, para persuadir o PFL a se mobilizar contra as eleições municipais deste ano.

Com a coincidência teremos uma grande festa cívico-política, escolhendo de uma só vez o Presidente da República, os Prefeitos e Vereadores, casando politicamente a cidade e o campo - afirma o Ministro.

REBELDIA

João Alves não está preocupado em ser visto como um rebelde dentro do governo, pelo fato do Presidente Sarney ser a favor do cumprimento do calendário eleitoral brasileiro. O Chefe da Nação é um liberal e saberá compreender a posição de cada um dos seus auxiliares, e, além disso, ele não pediu ou orientou seus ministros a defender esta ou aquela proposta - afirmou.

Comemorados os 123 anos da Batalha Naval de Riachuelo

Os 123 anos da Batalha Naval de Riachuelo foram lembrados ontem em Aracaju com uma solenidade rápida e simples na Praça Almirante Barroso, no centro da cidade. O Secretário de Segurança Pública do Estado, Fernando Matos, que representou o Governador Antonio Carlos Valadares, colocou uma coroa de flores no busto do Almirante Barroso, gesto acompanhado pelo Presidente da Associação dos Amigos da Marinha, José Alves Leão.

A solenidade durou 40 minutos. Foi lida a Ordem do Dia do Ministro da Marinha alusiva à data em que ele afirma que o Brasil é uma Nação privilegiada por ter um herói como o Almirante Barroso, que em 1865 comandou a Batalha Naval de Riachuelo. Pessoas que assistiam à solenidade na praça foram dispersadas por uma chuva que caiu ao final.

Entre os presentes estavam o Capitão dos Portos em Sergipe, Antonio Fernando Batista Santos, o Secretário da Administração do Estado, Normam Oliveira, e alunos dos Colégios São Salvador e Arquidiocesano, além de um grupo de escoteiros.

Simão Dias faz 98 anos e Governador participa da festa

O Governador Antônio Carlos Valadares participa neste domingo das comemorações alusivas ao 98º aniversário de emacipação política de Simão Dias, entregando à população do município uma serie de pequenas obras de fundamental importância para o desenvolvimento social e econômico da sede da cidade e seus povoados.

O programa comemorativo terá início às 8 horas, com a solenidade de hasteamento das bandeiras do Brasil, de Sergipe e de Simão Dias, na praça barão de Santa Rosa, no centro da cidade. Em seguida, o Governador Valadares dá início a uma verdadeira maratona de inauguração de obras começando pela sede municipal e abrangendo praticamente todos os oito povoados do município.

Pela manhã o Governador inaugura uma Unidade Regional de Saúde do IPES e dois centros comunitários, visita postos de saúde, uma olaria comunitária e assina convênios com o FUNDEC, distribuindo títulos de terra aos produtores da região, e inaugurando ainda um Centro Comunitário e o calçamento de um dos povoados. Em três horas, o Governador terá visitado os povoados Pau de Leite, Mata do Peru, Pastinno, Urubu, Triunfo e Brinquinho.

À tarde Valadares dá prosseguimentos à programação inaugurando mais dois Centros Comunitários, e dois postos de saúde, além de continuar suas visitas em povoados como Caraibas de Baixo e Salobra. O Governador encerra as festividades às 19 horas, com a inauguração da iluminação pública da entrada da cidade, em concentração pública na Avenida Senador Leite Neto.

ECONOMIA E POPULAÇÃO

Hoje Simão Dias é a 5º cidade mais importante do interior sergipano,com uma população de 27.143 habitantes, sendo 8.537 concentrados na zona urbana e 18.606 habitantes espalhados pela zona rural, com uma densidade demográfica de 54,29 habitantes por Km2.

A cidade possui 8 povoados e 104 localidades, com atividades econômicas voltadas para a pecuária leiteira e de corte, e agricultura de subsistência para o pequeno produtor. A indústria está em processo de crescimento, destacando-se na região a de calçados, de produtos derivados do milho, de cal e tintas e de blocos cerâmicos. (página 4)

O Governador Valadares volta amanhã a sua terra natal, para comemorar a fundação de Simão Dias.

Câmara parada esta semana

A Câmara municipal de Aracaju não deverá ter sessões a partir desta terça-feira e até o final da semana. É que dez dos 21 vereadores estarão em Brasília participando do XV Encontro Nacional de Vereadores do Brasil, que acontecerá durante os dias 15, 16 e 17 do corrente.

O Encontro é uma promoção anual da União dos Vereadores do Brasil e desta vez terá como tema básico a discussão das modificações propostas pela Constituinte a organização dos municípios e a nova Lei Orgânica dos Municípios, que será elaborada a partir da promulgação da nova Constituição.

A presença dos vereadores de todo o País na capital federal, deverá esquentar as discussões sobre as eleições municipais deste ano. No início da semana passada, todas as Câmaras das Capitais receberam um telex convocando os vereadores que vão participar do Encontro, a se mobilizarem para pressionar os Constituintes a prorrogarem as eleições municipais.

A apresentação do telex na sessão ordinária da Câmara de Aracaju provocou grande tumulto, pois a própria direção da UVB já tinha fechado questão em torno da manutenção das eleições este ano. Foram mantidos contatos com a presidência da União, que informou ter sido um telex fraudado por municipalistas interessados em tumultuar e conseguir a prorrogação do pleito municipal.

CONFEA discute processo eleitoral

Em conseqüência da fraude registrada na tentativa de se escolher pela primeira vez o presidente da Entidade através de eleições diretas, José Albano Volkmer continua dirigindo interinamente o Conselho Federal de Engenharia, Arquitetura e Agronomia, (CONFEA). Esta semana ele esteve em Aracaju onde participou de uma reunião dos presidentes de Conselhos Regionais de Engenharia, Arquitetura e Agronomia, (CREA), na qual participaram 12 presidentes das Entidades dos 24 existentes no país.

Na oportunidade os dirigentes dos conselhos discutiram o processo das eleições como forma de unir as categorias e ainda evitar novas possibilidades de fraude no futuro pleito previsto para dezembro deste ano. Para apurar a fraude na qual ficou constatada através da Polícia Federal e do Instituto Nacional de Criminalística falsificação de inúmeras assinaturas, foi criada uma comissão de inquérito administrativo mas até o momento conforme informou o presidente interino da Entidade, José Albano

A lei federal proibe a realização de eleições diretas para a escolha do presidente da Entidade. Para democratizar o pleito, os dirigentes do Confea em sessão plenária decidiram realizar uma consulta prévia via postal aos 450 mil associados no país para posteriormente homologar o nome escolhido pelos profissionais em plenário. Concorreram ao pleito o ex-presidente da Entidade, Luiz Carlos dos Santos e o conselheiro federal Jaime Gusmão Filho.

Logo no início das apurações confirmou-se a fraude através de falsas assinaturas e a apuração foi suspensão por decisão do plenário. Segundo o Presidente interino, a fraude foi constada em diversas regiões do país num índice variável de 5 a 10 por cento.

Na opinião do presidente do Conselho Regional de Engenharia, Arquitetura e Agronomia, seccional de Sergipe, (CREA/SE), Max Maia Montalvão, a fraude e a anulação da consulta prévia foi um mal necessário. No seu entender, a fraude serviu para encaminhar o processo eleitoral de uma outra forma, não mais dirigido e patrocinado pelo CONFEA, mas que seja dirigido e patrocinado pelos Conselhos Regionais. "Eu acredito-argumentou Max que não à fraude, mas a identificação e a descoberta da fraude vai nos ajudar a ter mais ânimo e mais razão para todos os profissionais participarem do processo e aproximar mais uns aos outros", concluiu.

A IDENTIFICAÇÃO

Para identificar os fraudulentos, a direção do Confea instaurou inquérito administrativo que futuramente, após a conclusão dos trabalhos da comissão, será transformado em inquérito policial.

Até o momento, de acordo com as declarações do presidente interino da Entidade, ninguém foi identificado. "A comissão -disse-está começando a reunir o material colhido junto a informações da PF e do Instituto Nacional de Criminalística para posteriormente fornecer um parecer definitivo para a Entidade".

José Albano assumiu interinamente a presidência do Confea no dia 23 de março desta ano. O mandato do ex-presidente, Luiz Carlos Santos, finalizou após os 3 anos, em dezembro do ano passado. Durante o período, de janeiro a março, assumiu o vice-Presidente Roberto Gomes da Silveira. O Presidente interino deve continuar dirigindo a entidade até que novo processo eleitoral seja realizado.

Usuários dos coletivos criticam os serviços

Ontem fez uma semana que os preços das passagens dos ônibus coletivos que fazem o transporte da capital foram majorados em 25%, por consequente, tendo sido a taxa de reajuste um terço superior ao aumento da inflação do mês passado. Mas nem por isso deixou de aumentar, também, o sofrimento da população que se serve desse meio de transporte.

O desconforto é total. A longa espera nos pontos, a imperícia e a negligência dos motoristas, a péssima educação dos cobradores e a super lotação dos ônibus em horários de pique são os principais problemas enfrentados por aqueles que são obrigados a se locomoverem pela cidade utilizando o transporte coletivo.

Além disso, existem linhas com carência acentuada no número de ônibus, sem contar com o péssimo estado de conservação dos veículos. Quando chove, muitas vezes os usuários têm que se utilizar de guarda chuva para não se molharem, por falta de vidros nos carros. De um ponto para outro extremo, pode-se levar até uma hora de percurso.

Castelo Branco, Saneamento, Médici, Japãozinho, Siri e as linhas não integradas são as mais atingidas pela falta de transporte. Os ônibus marrons que compõe o Sistema Integrado de Transporte — SIT — implantado há algum tempo pela Prefeitura, são os que menos demoram a passar nos pontos, contudo, em compensação, só andam superlotados, em razão de continuar deficiente e precário o número de veículos colocados à disposição da população.

Alguns bairros, situado na zona norte da capital, têm a situação relativamente amenizada, em virtude dos também desconfortáveis táxis lotação. Quem faz uso desse meio de transporte também passa por maus momentos, principalmente nos finais de semana, quando é normal o transporte de feiras, galinhas, passarinhos e até porcos nos táxis lotação.

A velocidade, a imprudência, imperícia e negligência, além da superlotação são problemas congêneres vividos pelos usuários dos ônibus e dos táxis lotação, disse a usuária Angela dos Santos, residente na Palestina, ao ressaltar que, o seu maior sonho é trabalhar num emprego melhor a fim de "comprar um carro, não por vaidade e sim por necessidade, pois não ver a hora de se livrar dessa situação".

Na opinião dela, o pior de tudo isso é que não há perspectivas de dias melhores no sistema de transporte de Aracaju, haja visto que as tentativas não passaram de paliativas e as promessas se sucedem, sem que o povo possa experimentar no dia a dia nada de concreto.

Os ônibus trafegam superlotados causando diversos problemas. (Foto Arquivo)

Alistamento eleitoral tem prosseguimento

Prossegue neste final de semana, sábado e domingo, o trabalho de alistamento eleitoral desenvolvido pelo Tribunal Regional Eleitoral na capital e nos municípios de Nossa senhora do Socorro e São Cristovão.

Nos postos onde funcionaram durante todo o último final de semana, nos trabalhos de alistamento eleitoral, o movimento ainda é fraco, conforme informações dos próprios funcionários dos cartórios eleitorais, encarregados pelo plantão dos dois últimos sábados, conseguindo alistar pouco mais de 400 pessoas, no entanto, a tendência é aumentar, mediante a fixação dos postos e conhecimento tomado pela população, através da divulgação ampla.

Segundo o presidente do Tribunal Regional Eleitoral (TRE), Desembargador Luiz Rabelo Leite, embora ainda não tenha recebido os números oficiais dos cartórios eleitorais, sobre a quantidade de alistados, durante as duas semanas de funcionamento dos postos, a procura tem sido razoável, e a tendência é aumentar, em consequência da ampla divulgação e interesse parte dos Partidos políticos sando conseguir mais eleitores para Aracaju, eleições deste ano serem em dois turnos.

Luiz Rabelo Leite disse que o TRE pretende com este trabalho até o mês de agosto, quando nova lei eleitoral, termo para o alistamento.

O Presidente do TRE Rabelo Leite, fez questão frisar mais uma vez pontos de alistamento cionando nos seguintes sábado — das 14 às 18 no domingo das 08 às 12

Neste domingo, o cartório 1ª Zona instalou seu Escola 17 de Março, na ribeca, s/n, bairro Santo nio; o posto da 2ª Zona estará funcionando no "João Alves Filho", na Saneamento, bairro Cartório da 27ª Zona o seu posto no bairro que abrangerá as áreas Branca, Mosqueiro e

Hospital de Estância preparado para atender durante o S. João

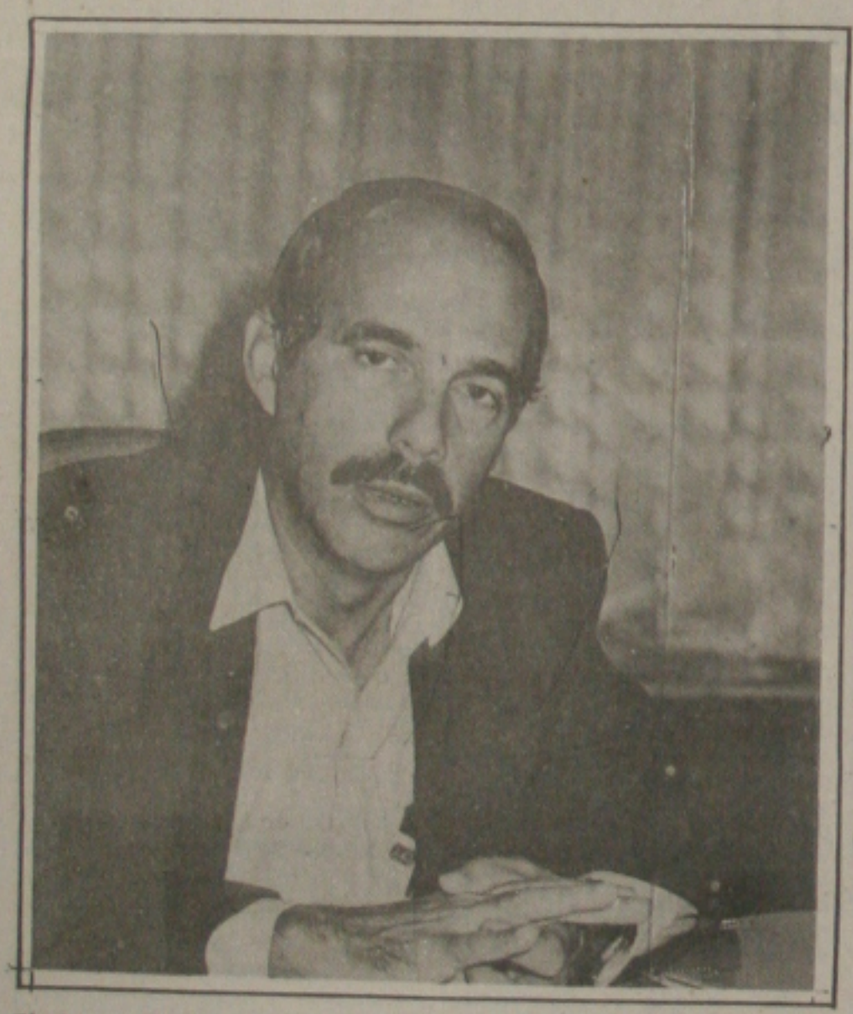

Diretor-presidente da Hospitase Marcos Prado Dias.

O diretor-presidente da Fundação Hospitalar de Sergipe, Marcos Prado Dias, ao visitar as instalações do Hospital Regional Amparo de Maria da cidade de Estância, com 120 leitos e um atendimento diário calculado em 200 pacientes, determinou que a partir desta segunda-feira (13), fossem adotadas medidas preventivas com relação a possíveis atendimentos de pessoas queimadas, quando da realização dos festejos juninos.

Até o final deste mês aquela casa de saúde contará com equipes de médicos e enfermeiros de prontidão, grande estoque de medicamentos próprias para o tratamento de queimaduras e uma enfermaria, com alguns leitos. Situado na Região Sul do Estado, o HRAM, oferece atendimento ambulatorial e hospitalar às populações de muitas cidades, como por exemplo Tobias Barreto, Arauá e Santa Luzia, entre outras.

Depois de salientar que a tradicional festa de São João, comemorada anualmente na cidade de Estância, representa um investimento turístico, que atrai visitantes de várias partes do Brasil, frisou que a Hospitase não poderia deixar de participar dando o seu apoio na área de saúde, mormente quando o próprio governador Antonio Carlos Valadares está apoiando maciçamente todas as comunidades envolvidas na promoção das comemorações juninas.

Marcos Prado Dias que se fez acompanhar dos assessores Jânio de Carvalho Batista, Alciene Fonseca Rodrigues e Leane Carvalho Machado, chefe da divisão de enfermagem, manteve um encontro com o deputado Nivaldo Silva, presidente da Associação Beneficiente Amparo de Maria, com quem conversou sobre assuntos concernentes ao próprio hospital.

O diretor geral e o diretor de Divisão Médica, Valmiro Barbosa de Souza e Moisés Abreu, respectivamente também fizeram um relato quanto aos trabalhos ali realizados. Por sua vez o diretor-presidente da Hospitase disse que envidará esforços para aprimorar cada vez mais o nível de atendimento e, promover algumas melhorias físicas, durante a sua gestão, afirmando que outras visitas àquele hospital serão feitas, em breve.

Cocoicultores homenageiam Secretário da Agricultura

Na próxima segunda-feira, à noite, a Associação dos Produtores de Côco de São Cristovão — PROCÔCO —, estará prestando significativa homenagem ao Secretário Paulo Carvalho Viana, da Agricultura, oportunidade em que será feita a aposição de uma fotografia do titular da pasta da Agricultura, na sede daquela entidade, na antiga capital sergipana. Na mesma ocasião, estarão se integrando às homenagens ao Secretário, o Sindicato dos Trabalhadores Rurais e a Colonia que Pescadores de São Cristovão.

Segundo o Presidente da Procôco, João Nascimento, essa homenagem que presta aquela associação, assim como o Sindicato de Trabalhadores Rurais e a Colonia de Pescadores de São Cristovão, ao Secretário Paulo Viana, representa um ato de justiça, pelo trabalho que vem realizando o titular da agricultura na condução da política agropecuária do Governo do Estado, em perfeita sintonia com a filosofia do Governador Antonio Carlos Valadares, com ações que têm deixado patente a valorização do homem do campo e iniciativas concretas voltadas para o desenvolvimento do meio rural sergipano. Trata-se de um jovem técnico à frente da Secretaria — afirmou — que tem em todos os momentos procurado o diálogo, ouvindo as classes produtoras rurais, visando adequar o programa governamental, através do Projeto Campo Verde, às necessidades reais do produtor. O gesto da Procôco, torna público o nosso reconhecimento pelo trabalho desenvolvido pela Secretaria da Agricultura, um dos órgãos da maior importância na conjuntura do Governo Estadual, concluiu.

A homenagem ao Secretário Paulo Viana ocorrerá na sede daquela entidade, às 19:30 horas, culminando com um jantar que será oferecido pela Procôco.

Energipe modifica sistema de cobrança

A partir do próximo dia primeiro a Empresa Distribuidora de Energia de Sergipe (Energipe) vai modificar sua prática na cobrança de débitos em atraso. Quem deixar de pagar a conta num prazo superior a trinta dias do vencimento terá o fornecimento de energia interrompido, até que saide o débito. A medida, segundo o Assessor de Comunicação da Empresa, Augusto Mendonça, está prevista a regulamentada pela Eletrobrás e pretende colocar no caixa um montante de Cz$ 500 milhões - total dos débitos pendentes.

Segundo Mendonça, esta regularização há muito deveria ter sido feita, mas só tornou-se possível após a informatização. A partir de julho todos os antigos casos serão atualizados para o serviço fique em dia e os usuários não tenham do que reclamar.

Para regularizar a situação, muitos cortes deverão ser feitos, pois milhares de consumidores encontram-se com débitos em atraso. O Assessor garante que todos já foram chamados, através de uma carta anexa à conta, para saldar suas dívidas. Os que não comparecerem terão o fornecimento cortado. A média de cortes diários após o dia primeiro chegará aos 150, e até o final do mês, 2.500 residências terão o fornecimento interrompido.

As "visitas" serão feitas pelos funcionários da Energipe e por 10 equipes - cada uma com duas pessoas - de uma firma especialmente contratada para o serviço. Os primeiros cortes serão feitos nas residências que tiverem os maiores débitos e o maior tempo de atraso. A programação será gradativa até chegar nos trinta dias.

A justificativa para o estabelecimento do prazo é a de que a Energipe não gera energia. Apenas repassa a que compra das Centrais Hidrelétricas do São Francisco (Chesf) e, segundo Augusto, tem que pagar por ela.

Valadares entrega certificad aos contemplados com cas

Valadares anuncia chegada de cinco "pedreiros mecânicos" para impulsionar constru casas.

O Governador Antonio Carlos Valadares entregou ontem os certificados que contemplam com uma casa as primeiras 50 pessoas que estão participando do "Mutirão da Amizade". A solenidade foi no auditório do Senai e ao todo serão gradativamente contempladas 504 pessoas selecionadas entre as 48 mil inscritas para o mutirão.

Valadares aproveitou a oportunidade para anunciar que o programa de construção de casas populares do seu Governo tomará um grande impulso com a chegada, a curto prazo, dos cinco "pedreiros mecânicos" adquiridos em São Paulo. Por este sistema, simples, econômico e eficiente, é possível construir uma casa em apenas seis horas, dispensando-se obra especializada.

O Governador reafirmo ta do seu Governo de c 10 mil casas populares pe me de mutirão, no qual cipação da população é i sável. "A nossa intenção tudo de nós para combat ficit habitacional e melh condições de vida do no vo", enfatizou.

Da solenidade de entr certificados participaram cretário de Ação Com José Everaldo, e a Presid Fundese, Vera Lúcia S Uma das mutirantes con das com uma casa onte dete Andrade Carvalho, 15 filhos e mora num ba invasão da Coroa do Mei

JOELMIR BETING

(Publicação simultânea com a FOLHA DE S. PAULO)

MENDA NÃO TEM EMENDA

...ida da dívida bancária. O pro-
...está não apenas no perdão da
...monetária dos produtores ru-
...pequenos empresários - tam-
...perdão da correção para todos
...financeiros assinados en-
...fevereiro e 31 de dezembro de
Está na emenda Mansueto, de
Qualquer outros empresti-
...traídos...".
...dizer: financiamentos da casa
...pelo SFH, entre outros.
...no somatório do estoque de
...operações de crédito, naquele
...que o Ministro Maílson da
...encaixa a advertência apoca-
...para todos nos, contribuintes):
...alcançaria algo parecido com
...bilhões. Ou 3,1% do PIB.
...coisa é salvar a pele dos produ-
...rurais realmente encalacrados.
...bem diferente, é anistiar donas
...que ou proprietários de aparta-
...de luxo. Isso é dose para
...otário botar defeito. E a Cons-
...não faz por menos: a emenda
...emenda. Ou é retirada na in-
...é emplacada com casca e tudo.
...saída: trocar a supressão da
...por um projeto de lei. Uma so-
...negociada para casos de inadim-
...comprovada.

O PREÇO DA CARTA

...Brasil, a Constituinte projetou
...mento de Cz$ 1,5 bilhão até a
...dos trabalhos, ali pela altu-
...de abril. Era tempo de Plano
...inflação embutida de 3,6%. Ao
...os contabilistas da casa que-
...cara no custo e no prazo. Os
...não terminaram em abril,
...atravessar junho, saltar julho
...agosto. A data-ótima para a
...da ilustre encomenda seria,
...de 7 de setembro.
...ao orçamento, a coisa já de-
...ao redor de Cz$ 6,5 bilhões.
...nessa mistura gastos de cus-
...congresso, o funcionamento do
...vo, este ano, com Constituinte
...deve contentar-se com apenas
...orçamento da União. Vale.

A NOVA FRENTE

...rança e salubridade no traba-
...go mais que a velha briga pelo
...e pelo salário. Eis a nova fren-
...ta que o Sindicato dos Meta-
...de São Paulo, tripulado por
...tônio de Medeiros, vai deflagrar
...de quarta-feira. O esquema
...pela realização do 1º Simpósio
...sobre Legislação Acidentária,
...ça e Medicina no Trabalho.
...quer dramatizar (e politizar)
...sindicais "o flagelo nacional
...dentes de trabalho e das doenças
...sionais".
...rança e salubridade no trabalho,
...quer tempo ou lugar, não é des-
...fundo perdido, é investimento
...cro garantido.

VIROU PALAVRÃO

...versa de elevador com Aldo Lo-
..., Presidente da Albinee:
...importação era palavra. Agora,
...ção e a proteção confere?
...Não dá para falar em proteção,
...é preciso não perder de vista o
...da economia brasileira. A aber-
...das importações colhe a indús-
...nacional no seu pior momento.
...Por exemplo?
...Inflação recorde, pressão de cus-
...endividamento exagerados, preços
...defasados, demanda desaque-
...projetos protelados.
...Vai dar para aguentar a competi-
...dos importados?
...Nestas condições, não. A nova poli-
...industrial é boa no rumo, mas
...necesssariamente, na dose.
...Qual seria o furo maior?
...A questão da similaridade está mal
...Justamente a questão vital
...desse processo de abertura.
...Namir Salek, da CACEX, jura que
...não caiu, é intocável.

...Então, por que não deixaram isso bem explicitados nos decretos?

É RETOCÁVEL

A reserva de mercado para a informática verde-amarela é intocável - até prova em contrário. No segundo semestre, haverá um seminário de avaliação dos ganhos, dos rumos e dos desvios da reserva de mercado. Uma iniciativa da propria SEI, de mãos dadas com a ABICOMP.

A reserva é intocável, mas não irretocável.

REFLEXÃO DO DIA

"O abre-e-fecha da Caixa Federal no crédito imobiliário é uma conveencia financeira que ignora um grande constrangimento econômico: não dá para planejar mais nada na indústria da construção. A Caixa pode dar uma parada de 90 dias. A indústria tem uma inercia diferente: um trimestre para a Caixa pode significar o desaquecimento de um ano na construção não se retomam planos, obras, riscos, máquinas e homens por telefone".

SECOS E MOLHADOS

1. O superavit brasileiro nas trocas com os Estados Unidos vai subir de US$ 5,9 bilhões, em 1987, para US$ 14 bilhões este ano. Número de Washington.
2. Enquanto os Estados Unidos absorvem 26% das vendas totais do Brasil, contra 6% da Alemanha, segundo colocado, Portugal ainda não foi descoberto: 1%.
3. Pequenas fábricas de confecções, fora do mercado externo, vão sair do Brasil pela primeira vez: "Stand" coletivo da ABRAVEST em Buenos Aires.
4. Importadores de bens de consumo estão de malas prontas para uma revoada sem paralelo pela Europa e Estados Unidos o "Black" já sentiu.
5. A segunda abertura dos portos, 180 anos depois de Dom João VI, deve surpreender o brasileiro no contrapé do arrocho salarial. Pode dar encalhe.
6. Para encapar a competição dos importados, na faixa de 40 mil dolares FOB, a FIAT vai investir US$ 500 milhões no desenvolvimento de um carro de luxo.
7. O mercado financeiro dos Estados Unidos recebeu, ano passado, uma injeção externa de US$ 42 bilhões. Quase metade, procedente do Japão.
8. Na contramão do Dolar Franco, fun dos americanos de investimentos ampliam suas aplicações fora dos Estados Unidos eram 22 fundos mutuos em 1984. Hoje, 101.
99. Se o goveno queimar etapas na abertura da economia e não perder tempo na privatização de estatais, a inflação caira para 3%, ao mês ainda no governo Sarney.
10. Quem faz esssa aposta na generosa colheita do atual plantio da "direita, volver" é o economista Paulo Guedes, da Escola das Expectativas Racionais.
11. Números do relatório preliminar do FMI: o deficit público brasileiro foi de 5,4% em 1987 e avançaria para 7,6% em 1988. Mas pode parar nos 4%.
12. O ministro Prisco Viana abre, amanhã, a discussão técnica do lançamento (ou não) de letras hipotecarias e de cadernetas vinculadas para habitação.
13. As ações dos bancos comerciais acusaram, em bolsa, o susto dos acionistas diante de perspectiva de anistia sumaria das dívidas do Plano Cruzado.
14. Mudança no atual balanceamento do IPI: alíquota menor para produtos essenciais, alíquota maior para superfluos. Automóveis, de novo?

LOTERIAS

Cai o peso das loterias no orçamento das famílias, na faixa de até 30 minutos, na praça de São Paulo. Dinheiro mais curto ou alguma luz no fim do tunel? Quando a coisa vai de mal a pior, só a sorte salvam.

CAIXA ECONOMICA FEDERAL

COMUNICADO

A Caixa Econômica Federal - Filial Sergipe, comunica aos seus clientes e à população em geral a alteração do endereço da Agência Barão de Maruim, a partir de 13.06.88, passando do nº 492 para o nº 638 da Av. Barão de Maruim.

GAZETA DE SERGIPE

O JORNAL DE ORLANDO DANTAS

EDITORIAL

FEIRAS PÚBLICAS

A feira é uma velha instituição medieval que ainda sobrevive, forte e rica, no Brasil todo, muito especialmente no Nordeste. Todos os municípios têm, num dia certo da semana, a sua feira, na qual os habitantes do campo expõem e vendem seus produtos aos consumidores da cidade e realizam algumas trocas, reproduzindo uma forma antiga de prática econômica. Nas grandes cidades e nas capitais os mercados, com movimento diário, substituem as feiras livres, mantendo o abastecimento regular de produtos e gêneros de primeira necessidade. Aracaju pode exemplificar, com seus dois mercados centrais, com os mercados dos bairros América, Atalaia e Siqueira Campos, e outros mais, e com algumas feiras livres em ruas e praças, o movimento de compra e venda diário e semanal. No entanto, mais do que as feiras em espaços e dias definidos, Aracaju possui ruas inteiras cheias de barracas que vendem de tudo, e que nem sempre têm relação com os procedimentos mais necessários à população.

Não há o que discutir quanto a importância da feira. Mas há, certamente, o que dizer sobre a promiscuidade das barracas que vendem comidas e bebidas e que tomam as ruas e as calçadas, enfeiam a Cidade, aglutinam desocupados e geram, muitas vezes, patologias que exigem a presença constante e a ronda da polícia. Quem passar pela avenida Rio Branco hoje vai notar que da calçada central do canteiro não resta espaço algum para o transeunte andar em segurança. Tudo está tomado pelos vendedores, com suas barracas e com suas mesas, com sua clientela. Ao fim da noite, a área desocupada de gente está suja, desgastada, carcomida, e irremediavelmente confiscada do uso geral das pessoas que tomam transporte, que trafegam por tal área da Cidade. A demagogia dos administradores municipais responde, seguramente, pelo cáos em que foi transformada a via pública aracajuana, onde velhos carros e barracas tomam os lugares das pessoas e fazem funcionar um comércio que causa preocupação.

A higiene sempre foi causa preocupante das feiras. No caso dos mercados e das áreas de venda livre os produtores ou vendedores zelam para que os produtos, frescos e saudáveis, chegem ao consumo, por conta, inclusive, da salutar concorrência que é estabelecida ali. Mas no caso dos locais de venda de rua e de calçada, a higiene atenta contra as mais mínimas condições requeridas pela saúde humana. Não há água corrente para a lavagem dos corpos e dos pratos, nem para a feitura de sucos e refrescos. Tudo é improvisado e da pior forma possível, através de favores ou de carregos de baldes d'água, pelas crianças desocupadas que lavam ou tomam conta dos carros estacionados nas proximidades. Um horror inconcebível que, no entanto, está aí, aos olhos de todos, sem providências que possam conter o quadro deprimente. A Prefeitura, autora ou cúmplice, deixa que tudo seja como é, e a Secretaria da Saúde, nos dois níveis faz vistas grossas e ouvido de mercador, passando ao largo dessa questão que atenta contra o povo.

O caso da avenida Rio Branco não é o único nesta Cidade que já teve fama de jardim. Na Atalaia, o cartão de visita da orla marítima, a higiene é caso de polícia. Nas cercanias dos dois mercados, a existência de certos barracos atenta contra a vida e contra a saúde dos que ousam comer ou beber por alí. Em outras áreas a venda de carnes sem inspeção federal é outro desafio permanente que apesar de todas as denúncias tem resistido, graças ao apoio que recebe de notórias figuras da política estadual. O que é fato, é que parcela significativa da população, e a mais carente e mais desprotegida, enfrenta o quadro lamentável de promiscuidade, de sujeira e de mau cheiro, sem ter quem defenda um padrão razoável de higiene e de condição de saúde. Como tais coisas acontecem vitimando as classes subalternas, a sensibilidade do Poder Público não aflora, como se fosse próprio ao povo experimentar essas formas penosas de sobrevivência, sem voz ou defesa, sem proteção ou assistência.

Aracaju cresceu a sua população, melhorou o visual urbano, modernizou as suas construções, instalou sistemas atualizados de comunicação, mas piorou, e muito, o nível de vida de porção enorme de seu povo. A realidade gritante está nas vilas infectadas, com quartos que mais parecem cubículos isolando os pobres do convívio social. Da mesma maneira, a realidade está nas ruas, no lamaçal dos mercados, na promiscuidade das feiras fora dos locais apropriados, sem que as autoridades tomem providências. E assim como as autoridades não tomam providências, os vereadores não reclamam, as associações de moradores, os organismos classistas, todos estão omissos, desconsiderando uma situação vexatória que depõe contra os foruns de civilidade de nossa gente. Urge que seja tomada uma posição que proiba, de uma vez por todas, a onda do comércio livre de baganas pelas ruas da Cidade. É preciso substituir a demagogia eleitoreira por um planejamento que ordene a Cidade e faça melhor a vida que nela se realiza.

CRISE NA M.F.S. E SUCESSÃO

IONALDO VIEIRA CARVALHO★

Para que uma universidade possa atingir seu objetivo fundamental, que é o ensino, a pesquisa e a extensão, uma estrutura administrativa complexa é montada para esse fim. No topo da hierarquia administrativa existem as unidades encarregadas do planejamento e das tomadas de decisões que regulamentam toda vida da universidade. São coadjuvadas por dois colegiados representados por todos os segmentos da comunidade universitária. Estas unidades são representadas pelas pró-reitorias de graduação, planejamento, pesquisa e pósgraduação assunto estudantis, reitoria e vice-reitoria. A pró-reitoria de graduação, por exemplo, é responsável por todo funcionamento normal do sistema de graduação da instituição. A de planejamento, pela programação financeira e orçamentário e a reitoria juntamente com a vice-reitoria se encarregam da harmonia des sas unidades visando a estabilidade da instituição. As diretorias de centro e os departamentos constituem sub-unidades que se ocupam da execução de toda política universitária, traçada pelas unidades administrativas superiores, principalmente, a pró-reitoria de graduação. Como se tratam de partes isoladas de operacionalização, não têm forças para fazer mudanças, a exemplo das unidades superiores. Daí porque a culpa do não equacionamento de desarmonias e pontos de estrangulamento existentes na universidade recai diretamente nos atores do topo da hierarquia administrativa.

A consecução dos objetivos maiores de cada instituição de Ensino Superior vem encontrando dificuldades em decorrência da crise institucional que passa o país com implicações negativas para as universidades de um modo geral. Se não bastasse esta conjuntura desagradavel, a Universidade Federal de Sergipe passa por uma outra crise de natureza interna sem precedente na sua história. É a crise do desgovêrno, da falta de vergonha e da desadministração que têm impedido de todas as formas seu funcionamento em condições normais. A incompetência dos atores que estão no topo da hieraquia administrativa, tem feito com que o pecado por tudo isto seja colocado em variáveis externas que nada têm a ver com os problemas administrativos internos que podem muito bem serem solucionados desde que haja capacidade.

No processo de sucessão para Reitor e Vice-Reitor da U F S, alguns destes atores, sem nenhum sentimento de culpa, se candidataram na pretensão de permanecerem por mais 04 anos à frente da Universidade. A impressão que se tem é que, hipinotizados pelo poder, estas pessoas pouco estão preocupadas com os destinos da instituição. Já tiveram o atestado de que são incapazes de gerir a coisa pública, mas insistem em continuar no poder talvez para completar o ciclo de destruição involuntária movido pela incompetência de cada um. O pior ainda é que para conseguir esse objetivo estão utilizando propaganda ficticia daquilo que não foi realizado como é o caso por exemplo, de um tal projeto pedagógico para enganar aquela parcela da agremiação universitária menos esclarecida.

E por demais a responsabilidade da comunidade universitária na escolha do seu dirigente máximo para esta gestão dos próximos 04 anos. Não se pode deixar levar pelo carisma, fanfarronice e habilidade politica de determinado candidato que não reune condições de administrar com seriedade uma instituição como a universidade. Se habilidade politica fosse algo tão importante o Brasil não estaria metido nesta crise da falta de vergonha comandada pelo fisiologismo. O perfil do candidato a ser escolhido deve necessáriamente está ligado à simplicidade, seriedade e ao sentimento de moralização da nossa universidade, sem compromisso com variáveis politica externas alheias aos seus objetivos.

★O autor é mestre em economia e professor do departamento de Economia da Universidade Federal de Sergipe

DESILUSÃO E CONSTITUINTE

A desilusão parece tomar conta do velho senador do PFL/RJ Afonso Arinos.

Depois de décadas de uma vida pública marcada pela combatividade, o ex-integrante da UDN, e hoje constituinte, já declarou a amigos que renunciará ao seu mandato depois de cumprir pelo menos metade, voltando à posição de estudioso dos temas políticos.

Esta decisão, ao que se depreende, decorre ao fato da rejeição do parlamentarismo na nova Constituição, além do desencanto do experimentado parlamentar com os costumes políticos brasileiros — o fisiologismo e a corrupção.

De fato, a bem da verdade, os atuais constituintes não devem ter muito do que se orgulhar. Reiteradas vezes, analistas políticos de todas as tendências foram pródigos em alertas com relação aos descaminhos da Constituinte. Hoje, no momento em que nos preparamos para encerrar os trabalhos, o que se pode vislumbrar em termos da nova Constituição é um amontoado de boas intenções, sem nexo aparente, acumulando profundas contradições internas e caminhando a passos largos para uma curta vigência.

De todos os problemas do texto, uma mistura mal cozida de conservadorismo extemporâneo, liberalismo de fachada e socialismo de botequim, o que chama mais atenção é um aspecto que vem sendo sistematicamente levantado pelo eminente jurista paulista Yves Gandra da Silva Martins: o papel do Estado na Economia.

No título referente ao Sistema Tributário — Fiscal, sob o pretexto de consagrar tese exaustivamente discutida na sociedade sobre a centralização de recursos no Executivo federal, em detrimento dos Executivos estaduais e municipais, diminuiu-se a participação da União no bolo arrecadado, sem que fossem diminuídas consequentemente (aliás, o que ocorreu foi o contrário) as despesas da União. Assim, pelo menos teoricamente, com maiores obrigações, a União disporá de menores recursos, o que redundará em uma das duas posições possíveis: ou não cumprirá a totalidade de suas obrigações ou, o que é ainda pior, necessitará ampliar a arrecadação (via nosso bolso, é claro) para fazer face às despesas previstas).

Vale notar ainda que, numa leitura mais atenta de todos os capítulos que constituirão a nova Carta, fica ao observador a idéia de que o trabalho mal começou. Num expediente tático para superar as divergências politico-ideológicas, nossos constituintes remeteram para a legislação ordinária todos os pontos polêmicos do texto, ensejando, como consequência, verdadeira batalha que se irá travar após a promulgação da nova Constituição, pela legislação ordinária. Os mais otimistas acreditam que somente depois de mais de um ano de intenso trabalho legislativo poderemos criar um ordenamento de leis que torne inteligível a Constituição; os mais pessimistas, no entanto, acham que não vai dar tempo.

Assim, fica mais uma vez provada a tese de que a forma de recrutamento da Constituinte acordada por Tancredo Neves sempre esteve longe de atender os verdadeiros anseios da sociedade. Constituir-se em mais um de seus habilidosos exercícios de engenharia política, de aspecto respeitável e conteúdo deplorável.

Prof. Silvio Passarelli
Coordenador Pedagógico do IEH-FAAP

Aborto é crime?

JORGE MIRÂNDOLA

Quanto à "União da alma com o corpo", perguntas nº 344, e seguintes, do "O Livro dos Espíritos", os espíritos nos revelam que "A união começa na concepção, mas só se completa no momento do nascimento". Ora, há todo um processo para a reencarnação de um espírito, que começa muito antes, quando este solicita a Deus permissão para ligar-se a certo corpo que se formará no ventre de uma mulher X, por motivos que agora não cabe discutir.

Crianças que nascem mortas, a vida intra-uterina, tudo isto é abordado nas perguntas seguintes. A de nº 358 é: "O aborto provocado é um crime, qualquer que seja a época da concepção?" Resposta: "Há sempre um crime quando se transgride a lei de Deus. A mãe, ou qualquer pessoa cometerá sempre um crime ao tirar a vida à criança antes do seu nascimento, porque isto é impedir a alma de passar pelas provas de que o corpo devia ser o instrumento."

Nem sempre o filho indesejado será um derrotado, na vida: muitas vezes trará alegrias, bem-estar e companhia à sua mãe. Outras vezes, será um gênio, um expoente na sociedade. Não adianta você abortar alguém, agora: ele renascerá por outro ventre (às vezes pelo mesmo que o renegou), e o sofrimento e o castigo pelo ato criminoso serão só seus.

Simão Dias : 98 anos de progresso

Por volta do século XVII o vaqueiro Simão Dias Francez, proveniente de Itabaiana e fugindo dos invasores holandeses, se instalava numa região inóspita entre os rios Vasa-Barris e Piauí, denominada de Sertão do Vasabarris. Seu refúgio ali deu nova vida à região e fez surgir uma pequena aldeia que não parou de crescer, até chegar à condição de cidade, com sua emancipação política garantida em 12 de junho de 1890. Estava criada a cidade de Simão Dias. Noventa e oito anos depois, o simãodiense Antônio Carlos Valadares, investido na condição privilegiada de Chefe do Executivo Estadual sergipano, volta à cidade agora em pleno desenvolvimento, para participar das festividades comemorativas à emancipação da cidade. Como filho da terra e a exemplo do vaqueiro, ele se apresenta disposto a modificar radicalmente as feições da sua cidade natal, com um elenco de obras destinadas ao incremento do progresso social e econômico do município. Para concretizar seu objetivo, ele carrega dentro de si a mesma força de vontade que Simão Dias Francez teve ao se decidir libertar do jugo do exército holandês, embrenhando-se numa região até então desconhecida e disposto a colonizá-la, enfrentando para isso toda sorte de dificuldades naquele sertão duro e selvagem.

Antônio Carlos Valadares, o primeiro filho de Simão Dias a governador do Estado.

A Igreja da Matriz na Praça Barão de Santa Rosa.

O busto de Pedro Valadares, pai do Governador Valadares, na Praça Santa Rosa.

O Governador Antônio Carlos Valadares participa neste domingo, acompanhado de todo o seu Secretariado, do programa comemorativo ao 98° aniversário de emancipação política de Simão Dias, sua cidade natal. Para o desenrolar das festividades, estão previstas inaugurações de uma série de obras, a exemplo de Centros Comunitários e Postos de Saúde, em solenidades que serão realizadas durante todo o dia, na sede do município e em diversos povoados.

A emancipação política de Simão Dias data de 12 de junho de 1890, quando a então Vila de Simão Dias foi elevada à categoria de cidade pelo Decreto Estadual n° 51. O nome da cidade é derivado do primeiro povoado conhecido da região, o vaqueiro Simão Dias Francez, que chegou àquela localidade em meados do século XVII, proveniente de Itabaiana e trazendo consigo um rebanho de gado.

Na verdade, conta a história que o vaqueiro saiu de Itabaiana foragido, levando tudo o que tinha. Ele tentava livrar-se da rapinagem do exército invasor holandês, que o estava obrigando a entragar, sistematicamente, grande quantidade de gado para alimentar as tropas de Maurício de Nassau.

Inconformado com a situação, Simão Dias resolveu se embrenhar no Sertão sergipano para escapar à sanha dos invasores. Quando chegou à região então conhecida por Sertão do Vasabarris, localidade que pertencia à Freguesia de Nossa Senhora do Lagarto, Simão Dias decidiu ali se instalar, convicto de que naquela área inóspita situada entre os rios Vasa-Barris e Piauí, estaria finalmente livre dos holandeses.

Já em 1665, o Sertão do Vasabarris havia se transformado numa pequena aldeia. O grande sentimento religioso do povo havia inclusive erigido uma Capela na localidade, sob a invocação de Senhora Santana, o que por si só garantia a perenidade da aldeia.

E de fato, em 1784, o casal Manoel de Carvalho Carregosa e Dona Ana Francisca de Menezes doava, por escritura, "500 braças de terras de largura por meia légua de comprimento, além de 30 vacas", cujo patrimônio deveria garantir as despesas de manutenção da Capela de Senhora Santana.

Em 1826, com o desenvolvimento e povoamento da região, foi pedida a elevação da capela à condição de Freguesia aspiração da população que só viria a ser concretizada em 1835. Em 15 de março de 1850, a Freguesia de Senhora Santana era elevada à condição de Vila. E, em 8 de maio de 1890, era criada a Comarca de Simão Dias, com os termos de Simão Dias e Riachão. A 12 de junho do mesmo ano, a Vila de Simão Dias passava finalmente à condição de cidade.

Por pouco a cidade não teria hoje um outro nome. Em 1912, apresentou-se uma proposta, logo aprovada, que mudou o nome da cidade para Anápolis. Foi somente em 1944 que o município voltou à denominação original de Simão Dias, voltando a lembrar o nome do destemido vaqueiro que foi praticamente o seu fundador.

PROGRESSO

Com sua sede municipal encravada exatamente no centro da região, numa área de 500 Km2, Simão Dias conta hoje com uma população de 27.143 habitantes, conforme o último censo realizado pelo IBGE. Destes, 8.537 habitantes estão concentradas na zona urbana, enquanto 18.606 estão espalhadas pela zona rural.

Além da sede, Simão Dias possui 8 povoados e 104 localidades, com uma densidade demográfica de 54,29 habitantes por Km2.

A 104 quilômetro de Aracaju, a cidade apresenta características de um núcleo populacional em franco desenvolvimento, apresentando acelerado processo de crescimento. Dentre as principais atividades econômicas praticadas por sua população, destacam-se a pecuária leiteira e de corte, a agricultura de subsistência (com culturas de feijão, milho, algodão, maracujá, etc.), além de uma indústria relativamente crescente, destacando-se uma indústria de calçados, uma de milho, outra de cal e tintas e uma quarta de blocos de cerâmica.

Para fazer frente a este crescimento, oferecendo o devido apoio financeiro, há na cidade 5 agências bancárias, dentre as quais o BANESE, o Banco do Brasil e o Banco do Nordeste.

O progresso vivido por Simão Dias pode ser medido também pelo seu desenvolvimento no campo educacional, setor onde o Governo Antônio Carlos Valadares investe considerável soma de recursos, por considerá-lo prioritário. Há no município 2 unidades de pré-escolar, 2 jardins de infância, 2 grupos escolares, 3 escolas de 1° grau, 2 colégios de 1° e 2° graus, além de um Centro Supletivo. Isto sem contar um Ginásio de Esportes, em fase inicial de construção.

PROGRAMA

A visita do Governador Antônio Carlos Valadares durante as comemorações da emancipação política da cidade reveste-se de grande significado, na medida em que sua presença marca a inauguração de mais um elenco de obras do seu Governo a impulsionar Simão Dias rumo ao progresso. A exemplo do vaqueiro Simão Dias, que ao fixar-se no Sertão do Vasabarris levou nova vida à região, a visita de um filho daquela terra hoje alçado à condição de chefe do Executivo sergipano, dá novo ânimo para a região, sobretudo face a sua decisão de incrementar o desenvolvimento econômico da cidade.

O programa comemorativo do aniversário da emancipação de Simão Dias terá início às 8 h, domingo, com o hasteamento das bandeiras do Brasil, de Sergipe e de Simão Dias, no centro da cidade. Em seguida, o Governador Valadares fará inaugurações, entregando obra de local a Unidade Regional do IPES. Durante toda a manhã o Governador participa ainda da festividade, com a assinatura de convênio com o FUNDEC e entrega de terras beneficiando o agricultor, além das inaugurações de um centro comunitário, três centros de saúde, um açougue, uma casa de farinha, um depósito de cereais, em povoados Pau de Leite, Mata de Pedra, Urubu, Triunfo e Brejo.

A inauguração de um elenco de pequenas obras, de grande significado para o produtor rural e a sua família, prossegue à tarde com a entrega à comunidade de mais dois centros comunitários, um centro de convivência, dois postos de saúde, em povoados Caraíbas de Baixo, Salobra e na sede da cidade.

A verdadeira maratona do Governador Valadares por todo o município de Simão Dias será encerrada à noite, no centro da cidade, com a solenidade de inauguração da iluminação da entrada do município.

Vista aérea do centro urbano de Simão Dias, no sentido Sul-Norte.

Praça Barão de Santa Rosa, onde se destaca o belo conjunto de palmeiras imperiais.

Empresário lança Fontes a prefeitura de Aracaju

Silva lança Fontes, porque acredita em sua capacidade administrativa e política para recolocar Aracaju nos trilhos do progresso e rejeita Acival Gomes, alegando que ele perdeu a popularidade com os cinco anos.

Depois de alguns meses, quando a euforia dos candidato e a especulação eram temas de discussões nas rodas políticas da cidade, cada um apostando num nome para ser o ungido do governador a sucessão do palácio Ignácio Barbosa, mas com a decisão de Valadares de retomar o processo sucessório, a coisa passou a ser conzinhada em banho-maria, recomeçam as especulações. O empresário Paulo Silva (suplente de deputado do PL) resolveu instigar as negociações e lançou o nome do presidente da Energipe e do partido, João Fontes, como candidato único da Aliança Democrática, por reunir capacidade administrativa e ter jogo de cintura, itens essenciais para a condimentação do produto final para aquele que deseja a cadeira número um do Ignácio Barbosa, na sua opinião.

Paulo Silva descarta a possibilidade de Acival Gomes(deputado federal do PMDB) ser o candidato de consenso dos grupos que lideram a política sergipana, alegando que ele perdeu muito quando reviu sua posição com respeito ao mandato presidencial e, depois de apregoar aos quatro cantos que votaria pelos quatro anos, fechou questão no mandato de cinco anos.

CANDIDATO DO PL

Silva defende as eleiçoes municipais este ano e não vê razão para que haja prorrogação, principalmente porque 157 constituintes são candidatos em suas cidades de origem, além de que os outros dependem das municipais para retornarem à Brasília, no próximo pleito, visto que os prefeitos e vereadores são de capital importância para a vitória dos deputados, governadores, senadores e o próprio presidente da República, tendo em vista que são cabos eleitorais em potencial.

Paulo, assim como os demais integrantes do PL, a exemplo do deputado Laonte Gama(líder na Assembléia Legislativa), defendeu a tese de que o povo não quer mais esperar para eleger seus representantes municipais, tentando melhorar a vida administrativa dos municípios.

CANDIDATO

O empresário também acha que o nome da Aliança Democrática sairá dentro de alguns dias, conforme já tem se pronunciado João Fontes, e reafirma que a decisão tem que ter o comando do governador, o líder maior do grupo no Estado.

Para Paulo Silva, a entrada do PTB numa composição com os demais partidos que compõem a Aliança Democrática, substituindo o Partido Socialista Brasileiro(PSB) é uma decisão acertada. E como certo deve ser a filiação de Joaldo Barbosa, o Nego da Farmácia, atual líder do PSB na AL, que decidiu ser liberal. Negociações neste sentido estão sendo realizadas entre Nego da Farmácia e João Fontes. Este último acredita que até o final desta semana que adentra, Nego já estará no PL.

Interventor garante regularizar servidores que demitiu da PMA

Militão: o destino de três mil barnabés admitidos irregularmente estará em suas mãos, depois que a Câmara aprovar o projeto de regularização.

Os contratos ilegais e as demais situações irregulares feitos pelo ex-Prefeito Jackson Barreto com mais de 3 mil servidores da Prefeitura de Aracaju, serão regularizados a partir da próxima semana, assim que a Câmara de Vereadores aprove em redação final o projeto e o Interventor Antonio Militão Silva o sancione, transformando-o em lei.

A "lei Militão", como já está sendo chamado esse projeto, que visa regularizar a situação funcional de milhares de servidores da prefeitura, todos ameaçados de perderem seus empregos por força da ilegalidade detectada pelo Tribunal de Contas do Estado, é, na opinião do Vereador José Felix, Secretário Extraordinário para Assuntos Parlamentares do Município, uma demonstração da seriedade com que está se tratando a coisa pública, neste momento, em Aracaju.

Segundo Felix, não se pode contestar o fato de que todos os contratos assinados pelo ex-Prefeito Jackson desde maio de 86 são irregulares, porque contrariam a lei municipal 1.159, de 27 de janeiro de 86, e que vigorou em 30 do mesmo mês daquela ano. São também irregulares as representações de gabinete concedidas pelo ex-prefeito a centenas de pessoas que não possuiam vínculo com o município, bem como a situação de centenas de prestadores de serviços e emergentes que há mais de 2 anos trabalham na prefeitura sem contrato ou com seus contratos provisórios vencidos e não renovados.

Do ponto de vista legal, diz o Vereador Feliz, a solução seria demitir a todos conforme prevê o entendimento do Tribunal e de todos os especialistas em direito administrativo, mas nesse caso seria criado um grande problema social, com milhares de famílias sendo atingidas, pagando dessa forma pelo êrro de outros. Foi a partir dessa constatação que o Interventor Antonio Militão, com o estímulo dos Vereadores do PFL, PL, PMDB e PDS decidiu mandar à Câmara o projeto de lei que permite a regularização dos casos e salva do desemprego todos os servidores que trabalham na prefeitura, acrescenta o Secretário Extraordinário.

Estamos combinando o cumprimento do dever com a visão humanística dos problemas sociais, diz Felix, entusiasmado com a Lei Militão que, para ele, é um exemplo notável de que os administradores públicos podem ser sensíveis aos dramas sociais, pode fazer obras e prestar serviços, sem desrespeitar a lei, sem desregrar a ordem, os políticos podem ser bons, sem ser desonestos.

PT não aceita frente com os partidos da esquerda de SE

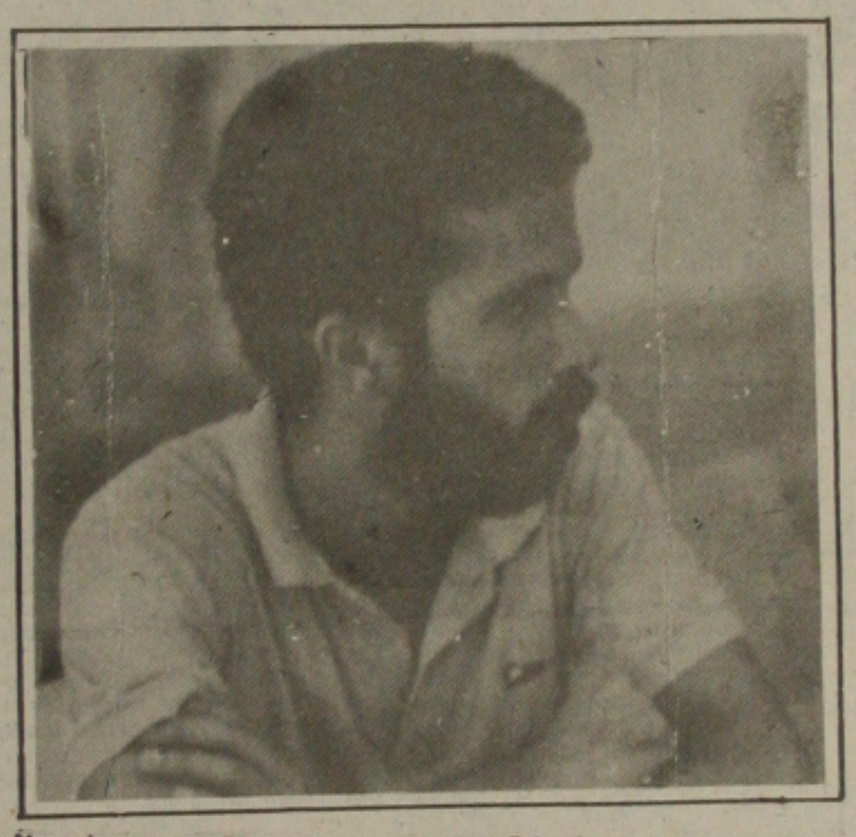

Nogueira acusa o PT de sectário e promover desunião nas esquerdas, beneficiando as forças conservadoras contra as quais lutaram no passado.

Definitivamente, o Partido dos Trabalhadores (PT) não aceita coligações com seus afins de esquerda, apesar das agremiações serem frutos da mesma semente socialista, que tenta se enraizar de vez no País, segundo Edvaldo Nogueira, presidente do Partido Comunista do Brasil, que já propôs um acordo, a chamada frente progressista, para enfrentar os outros grupos políticos nas eleições municipais.

Edvaldo informou que o PT alega que não faz coligações, porque é de sua linha política. Todavia, Edvaldo lembra que o PT ganhou a prefeitura de Vila Velha, Espírito Santo, em coligação com o PSB; no Rio Grande do Sul faz parte de um grupo progressista com Olívio Dutra (deputado Federal e presidente da Executiva Nacional); e em Fortaleza se aglutina também com uma frente progressista.

SECTARISMO

-Infelizmente, o Partido dos Trabalhadores em Sergipe tem uma postura extremamente sectária, fato que contribui para inviabilizar a frente, dividindo a esquerda e contribuindo para os candidatos das forças mais conservadores do Estado, que estão mais unidas do que as esquerdas. Esta é a realidade e ninguém pode negá-la - comentou Edvaldo Nogueira.

O PCB - continua Nogueira - está com a metade do governo, com Jackson Sá Figueiredo, ocupando o cargo de Procurador Geral do Estado e ao mesmo tempo seu presidente regional, Wellington Mangueira, faz declarações que poderá ser o vice do deputado federal Acival Gomes, mergulhando dessa forma em profunda incoerência política e mostrando certo fisiologismo político. Nessa conjuntura só sobra na frente o PSB e PDT - completou.

Prosseguindo, ele afirma que no PSB ainda existe uma indefinição muito grande dos próximos passos. Até agora ninguém sabe com quem os socialistas marcharão de verdade no pleito de novembro próximo.

A mesma posição do PSB é assumida pelo PDT, segundo Edvaldo Nogueira. Apesar dos dirigentes do PCB, PDT, PC do B, PT, PSB e PV terem participado de uma reunião para discutir essa frente progressista, não houve mais manifestação e só nós do PC do B continuamos defendendo e conclamamos as esquerdas a se unificarem com um programa de pontos de oposição aos Governos Valadares e Sarney e progressista para Aracaju, porque somente isso é que poderá ser uma alternativa concreta na luta política contra os conservadores de Sergipe.

IDENTIDADE

Embora - continua Edvaldo - cada partido continue com sua identidade, a gente tem que procurar um instrumento para o avanço das lutas políticas, sociais e econômicas do Estado.

–Nós precisamos realmente de um governo progressista em Aracaju, onde a vontade do povo seja respeitada e a plataforma obedeça a prioridade de sugestões, reivindicações e necessidade reais da população. O prefeito tem que ser um instrumento da vontade do povo e trabalhar em função do bem-estar de cada um, não obedecer a interesses pessoais ou de grupos, visando fins escusos. Por isso, o PC do B defende a união dos progressistas - concluiu Edvaldo Nogueira.

INFORME GS

CONTRA

O Ministro João Alves posicionou-se contra as eleições municipais este ano. João escolheu uma maneira extremamente original de ser contra as eleições. Ao invés de falar desta, diz que o problema são nas eleições presidenciais, isoladas, no próximo ano. Segundo o Ministro, estas eleições só empolgariam os grandes centros, desprezando o interior.

Ninguém pode, pelo menos, reclamar de originalidade, pois está é muito original.

MESSIAS

Um repórter ia perguntar ao Deputado Messias Goes sua opinião sobre as eleições municipais este ano. Um outro jornalista que estava de lado, não se conteve: "Não precisa perguntar não rapaz, o João já não disse que é contra as eleições. Pronto, a opinião de Messias está dada".

Quando o repórter perguntou de fato a opinião do Deputado, não deu outra: contra as eleições e a favor da prorrogação. Como disse o chefe.

A FAVOR

Neste ponto, o PFL sergipano não está nada unido. O Deputado José Queiroz se mostrou a favor das eleições municipais este ano, e disparou: "Não é possível que um prefeito e um vereador, fique seis anos no poder, e ainda querer mais um ano".

QUATRO

José Queiroz posicionou-se contra também, uma emenda que tramita na Constituinte, para que os mandatos dos vereadores e prefeitos eleitos este ano, sejam de dois anos. Assim, as próximas eleições coincidiriam com as eleições legislativas.

COINCIDÊNCIA

O Deputado José Carlos Machado, também do PFL, mas adversário político de José Queiroz, é por coincidência da mesmíssima opinião de José Queiroz, dando exatamente a mesma justificativa para a não prorrogação dos mandatos.

TOBIAS BARRETO

Tranquilo está o clima em Tobias Barreto. O Prefeito Luis Alves alarmado com os custos de uma possível eleição este ano, já procurou o Governador Antônio Carlos Valadares, e o Senador Albano Franco, para tentar costurar uma candidatura de consenso. Ele diz que ainda não tem um candidato escolhido, e que, exatamente por isso, é facílimo se chegar a um acordo.

MUTIRÃO

Ainda em Tobias Barreto, o Prefeito Luis Alves vai realizar no próximo dia 3 de julho, um mutirão onde serão construídas 240 casas. O Governador Antônio Carlos Valadares deverá estar presente ao mutirão.

Este é o segundo conjunto habitacional construído em Tobias Barreto. Em 87 foi construído um conjunto com 170 casas.

RECESSO

A partir da próxima terca-feira a Câmara Municipal de Aracaju entrará em um recesso branco. É que nada mais nada menos que uma delegação de 10 vereadores estará seguindo para Brasília, para uma reunião da UVB - União dos Vereadores do Brasil. Entre os 10, três pelo menos são os mais assiduos vereadores: Raul Andrade, Pedro Firmino e Jorge Araújo.

PRORROGAÇÃO

Não é a toa que a reunião da União dos Vereadores do Brasil estará sendo realizada a partir de terça-feira em Brasília. Apesar de não constar da pauta, o que mais se discutirá é a prorrogação dos mandatos dos prefeitos e vereadores. Estes vão aproveitar para dar uma pressionadazinha, neste sentido, nos Constituintes.

PEDRAS

Uma situação de perigo na BR-101 Norte. As caçambas que transportam enormes blocos de pedras, desde o município de Capela, até as obras do Porto, na Barra dos Coqueiros, o estão fazendo sem o mínimo de cuidado. Constatemente, pedras muito grandes caem das caçambas,obstruindo a estrada, e causando um enorme perigo aos motoristas. Antes que um acidente mais grave ocorra, é necessário que se tomem as providências.

NOVA VENEZA

A Associação de Moradores e Amigos do Bairro Nova Veneza está reivindicando o conserto das ruas daquele bairro. As ruas se encontram intransitáveis, dificultando até o tráfego de ônibus.

REITORIA

Uma pesquisa realizada pelo jornal alternativo "O Estado" no Campus da UFS apontou este resultado nas eleições para reitor: Clodoaldo Alencar Filho, 42%; Raimundo Nonato, 26%; Murilo Macedo, 10%; e indecisos, 22%.

Na próxima segunda-feira será realizada a última reunião antes da eleição, para acertar os detalhes finais da votação. Os três candidatos se reunirão com fiscais e comissão apuradora para as últimas providências.

PRESTÍGIO

Segundo o Deputado Luciano Prado, o Governador Antônio Carlos Valadares tem demonstrado um prestígio com o Presidente Sarney, que no início do governo era inimaginável. Luciano disse que antes da visita do Presidente Sarney a Simão Dias, era difícil para Valadares até marcar audiências com o Presidente. "Hoje não o Governador é toda hora convidado a falar com o Presidente", completou Luciano.

Disse ainda o Deputado, que o prestígio do Governador com o Presidente da República cresceu mais ainda, ao conseguir a unanimidade dos Constituintes sergipanos, para os cinco anos do mandato de Sarney.

JACKSON

Segundo o Deputado Luciano Prado, o ex-Prefeito Jackson Barreto não é estes líderes todos como se diz por aí. Luciano acha que Jackson foi eleito com aquela votação que impressionou a todo mundo, graças ao apoio do Governador, de todos os componentes da Aliança, e dos prefeitos do interior. E continua Luciano: "Depois, ele como líder não conseguiu eleger José Almeida Lima como Deputado, e como Prefeito não conseguiu a maioria da Câmara".

JERÔNIMO

O Deputado Jerônimo Reis diz que está segura a sua candidatura a Prefeito de Lagarto. Segundo Jerônimo o único impedimento é que seu pai, é o atual prefeito, o que não seria permitido pela antiga Constituição. Mas pela nova, vai ser possível, explica Jerônimo.

Ele disse até que conversou com o Senador Albano Franco, que considerou a sua candidatura perfeitamente legítima, dentro da nova Constituição. Albano disse a Jerônimo que podia ficar tranquilo.

JERÔNIMO II

Jerônimo conta, entre sorrisos, que esta emenda, que permite aos parentes de detentores de cargos no executivo se candidatarem, foi feita para beneficiar um filho do Presidente Sarney. "Aí chegou até Lagarto", emenda Jerônimo.

NÃO VEIO

O Ex-Secretário da Cultura Joel Silveira, fez o prefácio do livro do Ministro João Alves Filho, mas não veio a Aracaju para o lançamento. Desde que deixou de ser Secretário que Joel não vem a Sergipe.

Polícia desarticula quadrilha de menores que agia na cidade

O delegado Arão Borges dos Santos da Quarta Delegacia de Polícia juntamente com seus auxiliares, desbaratou na madrugada de ontem, uma quadrilha formada por menores e chefiada pelo marginal Fábio Gomes de Andrade de 20 anos.

A quadrilha vinha agindo nos conjuntos Eduardo Gomes e Sol Nascente há vários meses, furtando bicicletas, gravadores, batedeiras elétricas, rádios, botijões, liquidificadores e outros objetos que ainda estão sendo relacionados pelo Delegado.

Na Delegacia, os ladrões foram identificados como: Fábio Gomes de Andrade, vulgo "Bé-ga", de 20 anos(chefe do grupo) e os menores M.A.S., de 14 anos, J.W.S., de 17 anos, N.C.S. de 16 anos e J.A.C.E., de 17 anos, todos residentes no conjunto Eduardo Gomes.

Arão Borges a partir de amanhã vai começar a devolver alguns objetos das pessoas que foram vítimas. Os menores serão encaminhados à Delegacia Especial de Menores, onde permanecerão à disposição do delegado Hélio de Jesus Santos.

Jornalista ameaçado de morte prestará depoimento na 1.ª DM

O jornalista Gilberto Serra ameaçado de morte pela Polícia.

O jornalista Gilberto Serra do Prado, do Jornal da Manhã, será ouvido na próxima semana pelo delegado Deribaldo Passos, no inquérito policial que apura a tentativa de homicídio praticada por três policiais da Terceira Delegacia de Polícia contra o marginal Deginaldo Pereira Leite, de 25 anos. O jornalista que foi o autor da denúncia foi ameaçado de morte pelos policiais Marquinhos e Robério, durante o programa "Cidade Aflita", na Rádio Jornal de Sergipe.

Gilberto Serra denunciou os policiais de terem invadido a residência de Deginaldo Pereira, na rua Moacir Sobral, 259, no bairro Cidade Nova, em busca de produtos de furto. Como não encontraram nada os policiais balearam o marginal nas nádegas que está acamado, segundo declarações de seus parentes ao repórter. Os nomes dos agentes foram citados pela vítima que afirma que reconhece todos eles.

O repórter do Jornal da Manhã disse que quando for ouvido na Primeira Delegacia de Polícia vai contar tudo a respeito das ameaças de morte feitas pelos dois policiais que se dizem inocentes, pois não tomaram parte nas diligências comandadas pelo delegado José Édson Trindade.

O Superintendente da Polícia Civil, Renan Pimentel Tavares de Menezes ao tomar conhecimento do fato através da Rádio Jornal de Sergipe — palco das ofensas morais — determinou que o caso fosse apurado designando o titular da Primeira Delegacia. Foi dado ao delegado Deribaldo Passos o prazo de trinta dias para apurar as denúncias feitas pelo jornalista.

Preventiva de lavrador deverá ser decretada na terça-feira

ITABAIANA — Possivelmente na próxima terça ou quarta-feira deverá ser decretada pelo Juiz de Direito Cláudio Dinard Déda Chagas, da Comarca local, a prisão preventiva do lavrador Antonio Carlos de Farias, de 20 anos de idade, o "Tonho de Sula", que na semana passada matou a golpes de machado e enxada o agricultor João Noberto de Andrade, de 77 anos, que residia no povoado Moita Formosa, neste município.

A preventiva foi solicitada pelo delegado Adelino Silva Filho, presidente do inquérito, logo após obter a confissão do latrocínio. Antonio Carlos disse em seu depoimento que matou o anciã para roubar alguns trocados e também levou um revólver calibre 32, com o qual deu um tiro na região abdominal de Noberto de Andrade.

"Tonho de Sula", segundo a Polícia, era acostumado a roubar galinhas na propriedade da vítima e sabia que ele tinha alguns trocados resolvendo roubá-la. Houve reação e o lavrador terminou executando-a friamente e depois desapareceu.

Além da morte do agricultor, ainda pesa contra "Tonho de Sula", o furto de animais no povoado Serra, em Itabaiana. Naquela localidade. Antonio Carlos de Farias conseguiu surrupiar vários animais que foram vendidos em outros locais para dificultar o trabalho da Polícia em caso de descoberta.

Caso seja decretada a prisão de "Tonho de Sula", o Delegado o encaminhará no mesmo dia para o Presídio Regional Senador Leite, em Nossa senhora da Glória, onde ficará recolhido à disposição do Juiz Cláudio Dinard Déda Chagas.

OUTRO CRIME

Quanto ao assassinato da camponesa Miralda de Souza Coelho de 48 horas, que residia no povoado Igreja Velha, em Itabaiana, está praticamente esclarecido: falta apenas prender dois criminosos que estão desaparecidos desde o dia do crime.

As testemunhas estão sendo ouvidas e foram elas que apontaram os autores do homicídio, sendo uma delas que chegou a presenciar o acerto como devem entrar na residência de Miralda Coelho.

Ladrão de carro preso na Bahia poderá esclarecer furtos em SE

Com a prisão do carioca José Fernando Morryson Goytacazes, de 30 anos, pelos agentes do Centro de Investigações Criminais (CIC), da Secretaria de Segurança Pública, os roubos de carros ocorridos em Sergipe poderão ser esclarecidos pela Polícia. Até agora já foram recuperados mais de trezentos carros — todos roubados no Nordeste —, e nosso Estado pode estar incluído.

O ladrão foi preso esta semana na cidade de Salvador depois de uma série de investigações feitas pelos policiais do CIC, na Alameda das Nações, próximo a estrada do Aeroporto Dois de Julho. Na residência do carioca foram encontrados vários documentos frios e emplacamentos para "esquentar" os automóveis.

Segundo o ladrão, da Bahia até o Rio Grande do Norte, a sua quadrilha vem roubando carros Monza, Parati e Gol como também caminhonetes movidas a óleo diesel. Os veículos estão sendo recuperados aos poucos porque a maioria foi vendida para o Paraguai a preços que variam entre 500 a 800 mil cruzados.

O delegado Osmundo Bagdede, titular do Centro de Investigações Criminais vai enviar telex para todas as Delegacias da Polinter-Polícia Interestadual no sentido de fornecer a relação dos carros roubados em seus estados. Somente através dessas relações a Polícia tem condição de saber se a quadrilha do carioca roubou ou não os automóveis.

FATOS POLICIAIS

ESTELIONATO

O Delegado-Adjunto da Delegacia de Defraudações, Ginaldo Maximino dos Santos, no decorrer da próxima semana, estará abrindo Inquérito Policial por crime de estelionato, contra o ex-industrial Hamilton Andrade Elias, proprietário da Metalúrgica Santa Marina Ltda. O citado elemento emitiu diversos "cheques sem fundos" em nossa Capital, lesando diversos comerciante. Até o final deste mês, o Inquérito Policial será encaminhado à Justiça para apreciação do Juiz de Direito da Vara Criminal competente.

PICK-UP

Uma Pick-Up de placa não identificada até o presente momento, atropelou na tarde de anteontem no Conjunto Sol Nascente, a garotinha Ana Maria Belarmino, de 03 anos, residente à rua 6, Quadra 11, casa 84 — Conjunto Sol Nascente. O atropelamento ocorreu por volta das 14 horas, em frente a casa da vítima. Ela sofreu politraumatismo e teve que ser levada urgentemente ao Hospital Pronto Socorro "Dr. Augusto Leite". A vítima foi socorrida pela tia Helenir Andrade. O fato somente será levado ao conhecimento do delegado Gisélio Gonçalves Lima da Delegacia Especial de Acidentes/DEPA, nesta segunda-feira, para que sejam tomadas as providências cabíveis.

ATROPELAMENTO

A menor Angela Maria Martins, de 10 anos, residente à rua D, casa 35, Jardim Centenária, está internada no Hospital Pronto Socorro "Dr. Augusto Leite", com várias escoriações no corpo, em consequência de atropelamento. Angela Maria foi atropelada na avenida Hermes Fontes, por volta das 14h35min., de anteontem, por um Gol de placa até o presente não identificada. Ela foi socorrida pelo seu pai José Martins.

CORCEL

Por volta das 13h35min., de anteontem, o veículo Corcel de placa AS-7114/Sergipe, dirigido por Diogenes Augusto Lima, residente à rua Amazonas, 789 — bairro Siqueira Campos, atropelou a criança Sanir Lopes de Oliveira, de 03 anos, residente à rua Armindo Guaraná, 160 — bairro Santo Antonio. A garota sofreu fratura de fêmur e escoriações em várias parte do corpo e teve que ser levada urgentemente ao Hospital Pronto Socorro "Dr. Augusto Leite", pelo próprio motorista do veículo. Este é mais outro caso que somente será resolvido nesta segunda-feira pelo delegado Gisélio Gonçalves Lima, da Delegacia Especial de Acidentes (DEPA).

LEON HEIMER
GRUPO GERADOR LH
O Melhor pelo menor preço.
Grupos Geradores LH de 145, 200, 290, 370 e 400 KVA com motores Scania e Grupos de 3 a 100 KVA Diesel, todos com partida manual ou automática, é com Leon Heimer.
Matriz - Recife: Estrada dos Remédios, 1462 - Afogados - Telex (81) 1494 - Tel: (PABX) (081) 227.4855 Recife-PE
Filial - Aracaju: Av. Chanceler Osvaldo Aranha, 2020 - Bairro Vermelho - Tel. 224.5124 - Telex: (79) 2432

CLÍNICA SOMED
Dr. George Macedo dos Santos
Ginecologia e Obstetrícia
Av. Augusto Maynard, 361
Fones: 224-5511 - 5512 - BIP A-53

DR. LAURO BRITO PORTO
MÉDICO
Doenças dos Olhos, Nariz, Gargantas e Ouvidos
Edifício Aliança 3º andar
Tel.: 222-5844 - Aracaju-Sergipe

LEIA ARTELITERATURA AGORA TODAS ÀS QUARTAS-FEIRAS

PARA COMPRAR VENDER OU ALUGAR SEU IMÓVEL, DISQUE:
222-4405

GS BRASILIA

WANDERVAL CALAÇA

OPINIÃO

Ainda esta semana, o minis- Aureliano Chaves, das Minas e Energia, terá um en- tro com o senador Marco Maciel (PE), presidente do PFL ando se discutirá o futuro do tido. Comenta-se que esse encontro não será muito amigá- pois Aureliano Chaves, é presidente de honra do tido, tem demonstrado uma ta irritação com os rumos Marco Maciel quer dar ao . Na opinião de Maciel, que contra a emenda do de- ado Matheus Iensen, que um mandato de cinco anos José Sarney, o PFL só tem- ições de sobreviver se dis- ando do Governo Sarney, pregnado pela maioria pe- debista.

ala dissidente liderada por iel, está dando os últimos ques num manifesto que ende lançar nas próximas anas.

er ou não ser Governo, essa principal tormenta do PFL.

EIÇÕES MUNICIPAIS — I

senador Saldanha Derzi DB/MS), líder do Governo nado, informou que a de- de buscar a prorrogação mandatos dos atuais pre- e vereadores é uma deci- pessoal, não tendo nada a om os desejos do presiden- arney, que é favorável às es ainda este ano.

r outro lado, o presidente ribunal Superior Eleitoral . Oscar Correia, disse ao or da Constituinte, deputa- ernardo Cabral (PMDB/ que está disposto a mar- eições municipais para o mo dia 15 de novembro e enta que fará isso, ou legislação atual ou pela ior.

BB VENDE AÇÕES DA ARACRUZ

ndo continuidade ao pro- a de privatização das em- as sob o controle estatal, ovido pela área econômica overno, o Banco do Brasil ou à disposição dos inte- ados, ações da Aracruz Ce- e. A venda de lotes míni- são de cem ações e máxi- de mil ações.

DOSSIÊ DE ACM

O comentário geral nos cor- res do Ministério das Co- icações é de que o ministro onio Carlos Magalhães, até al do mês, poderá apresen- à imprensa o dossiê que ma possuir contra os sena- es integrantes daquela , mesmo não sendo convo- o por essa CPI.

A conferir.

EIÇÕES MUNICIPAIS — II

deputado Aécio Borba OS/CE) lamenta que ainda e, mesmo depois de aprova- a lei que regulamenta as eições municipais deste ano, da fale em prorrogação de andatos dos prefeitos e ve- adores. Contudo, entende o lamentar cearense que tudo o não passa de boato que to- ou conta da imprensa brasi- ra. Reconhece essa expecta- a de adiamento das eleições, as a aprovação da regula- entação do pleito já ajuda a nar tudo como coisa definiti- a.

CRISE UNIVERSITÁRIA

Buscando de todas as formas olucionar a crise que atraves- as universidades brasileiras, ministro Hugo Napoleão, da ducação, está fazendo ges- es junto ao Ministério da Fa- zenda para que libere a contratação de novos professores, medida impossibilitada pelos decretos 95.682 e 95.683/88. O ministro exlicou que nas áreas da Seplan e do Ministério da Administração, já não há mais impedimento e que a questão está sendo analisada agora, pelo ministro Mailson da Nóbre ga, da Fazenda.

HOMENAGEM

O deputado Júlio Campos (PDS/MT) registrou, no Congresso o falecimento, em Cuiabá, do ex-deputado federal José Feliciano e Figueiredo, manifestando solidariedade á família enlutada. Campos demonstra não só a capacidade e o patriotismo do político falecido como a sua vocação de fazer e manter amizades, como ocorreu durante sua permanência no Congresso Nacional . O deputado matogrossense disse que a obra de José Feliciano deve ser seguida por quantos desejam, como ele o fez, servir a pátria e ao seu Estado.

UDR NA LUTA

A UDR (União Democrática Ruralista) entra na luta para a aprovação da emenda que anistia os débitos dos pequenos produtores rurais e micro-empresários. Comenta-se que a cúpula da UDR está organizando uma caravana de ruralistas para convencer os 559 constituintes a apoiarem essa proposta. Da força da UDR, ninguém dúvida, mas na área econômica do Governo, essa emenda não é vista com bons olhos.

HOSPITAIS INFECTADOS

O deputado José Freire (PMDB/GO), um dos grandes incentivadores da criação do novo Estado de Tocantins, juntamente com o deputado Siqueira Campos, não se mostra satisfeito com a administração do governador José Aparecido, em Brasília. Ele considera incrível como crescem os focos de infecção nos hospitais da capital da República. Agora, vai dirigir um apelo ao governador para que determine a deliberação do foco de infecção no Hospital Santa Luzia, que vem atingindo os pacientes internados. Desses focos, no hospital de base nem fala, porquanto o estabelecimento oficial, aliás famoso pelas infecções adquirida pelo ex-presidente eleito Tancredo Neves, só é frequentado pelos que dele necessitam em face das dificuldades financeiras que impedem a classe média e os mais pobre de procurar hospitais particulares.

ENCONTRO DE ADEMI'S

Alcançou o mais completo êxito o "II Encontro Nacional de Ademi's" organizado pela Ademi do DF, presidida pelo empresário Wigberto Tartuce e realizado no Hotel Nacional de Brasília. Contou com a presença do ministro Prisco Viana, presidente da Caixa Econômica Federal Maurício Viotti e da Abecip, Anésio Abdala. Durante o seminário foram abordados os mais diversos tema de interesse do mercado imobiliário, visando facilitar a aquisição da casa própria para a classe média. Um dos pleitos mais importantes dos empresários foi o emprego no financiamento de novas moradias dos depósitos que as cadernetas de poupança mantinha no Banco Central, num montante de Cz$ 600 bilhões. A colocação em prática imediata da caderneta de habitacional que garante ao poupador a certeza da concessão de financiamento da casa própria.

Ulysses defende "mutirão cívico" com constituintes

Brasília, (AG) - O deputado Ulysses Guimarães advertiu que se não forem acelerados os trabalhos de elaboração da nova Carta, a Constituinte poderá ser atropelada pela campanha das eleições municipais. Para evitar isso, o deputado quer formar um verdadeiro "mutirão cívico" que assegure um quórum permanente, inclusive nos fim de semana e feriado. Ele pretende levar essa proposta a todas as lideranças partidárias.

Sem querer fazer nenhuma previsão, mesmo assim o deputado Ulysses Guimarães disse acreditar que a nova Constituição deverá ficar pronta logo porque faltam apenas 164 dispositivos para serem votados no primeiro turno. Ele registra que, como a média diária de votação tem sido de 20 dispositivos, no máximo em mais 10 sessões o assunto estará esgotado.

–Se fizermos sessões nos fins de semana, ao invés de duas, ganhamos na prátiva quatro sessões, pois as de sábado e domingo somam-se as da sexta e segunda, que são considerados os dias críticos da Constituinte. Quem ficar no fim de semana é porque fica na sexta e também na segunda - disse o presidente da Constituinte.

O deputado Ulysses Guimarães enviou hoje telegramas a todos os constituintes, solicitando presenças para a próxima segunda-feira às 14h30m, a fim de dar sequência a votação.

Brasil poderá ter mais 3 estados

BRASÍLIA (EBN) - com a promulgação da Nova Constituição, o Brasil terá uma nova configuração geográfica, com pelo menos mais três novos estados. Dois deles decorrem da aprovação do texto básico do centrão sobre as disposições transitórias, com a elevação dos territórios federais de Roraima e Amapá à categoria de estados. O terceiro — o Estado de Tocantins — pela aprovação do texto do centrão já tem assegurada a realização de um plebiscito, na área do novo estado, dentro de 120 dias, para que os eleitores se posicionem sobre o novo estado.

Na opinião do Deputado Siqueira Campos (PDC-GO), o principal articulador do Tocantins, com a aprovação do plebiscito, pela Constituinte está garantida a criação do novo estaado. Até mesmo porque este é um sonho muito antigo dos moradores da região.

Só o Deputado Siqueira Campos já conseguiu por duas vezes aprovar no Congresso Projeto de Lei criando o Estado do Tocantins, mas nas duas vezes o Presidente da República vetou o projeto.

Também há chances de ser aprovada uma emenda coletiva do Deputado Homero Santos (PFL-MG), que conta com mais de 280 assinaturas, permitindo a realização de um plebiscito na região do Triângulo Mineiro e Alto Parnaíba, para que os eleitores se posicionem sobre a criação do estado do Triângulo, com a divisão de Minas Gerais. O Deputado Homero Santos está confiante na aprovação da emenda, embora grande parte da bancada mineira esteja trabalhando contra a divisão de Minas. O trabalho contra a emenda é encabeçado pelo governador Newton Cardoso que diz que Minas não se divide. A emenda coletiva para a realização do plebiscito 120 dias após a promulgação da Constituição tem parecer favorável do relator Bernardo Cabral.

Há muitas outras emendas a serem votadas nas disposições transitórias sobre a criação de novos estados. Entre elas estão, a do constituinte Roberto (PMDB-PA). Que tem parecer favorável do relator, a emenda propõe a realização de plebiscito nas eleições de 15 de novembro deste ano para a criação do estado do Tapajós, com o desmembramento do Estado do Pará. Outra emenda para a realização de plebiscito para criação de novo estado é do constituinte Davi Alves da Silva (PDS-MA). Ele quer a criação do Estado do Maranhão do Sul, o parecer do relator é pela rejeição.

O constituinte Nilson Sguarezi (PMDB-PR) tem uma emenda que será votada, propondo a criação dos estados do Triângulo, Santa Cruz, na Bahia; Maranhão do Sul; Tapajós e Iguaçu no Paraná. Que deverá ser votada nas disposições transitórias, propondo a criação do estado de Santa Cruz, com desmembramento da Bahia. O Constituinte Nilson Gibson (PMDB-PE) apresentou emenda, que tem parecer contrário, extinguindo o Território de Fernando de Noronha e reincorporando sua área ao estado de Pernambuco.

Os constituintes José Carlos Coutinho (PL-RJ), José Maurício (PDT-RJ) e Adolfo Oliveira (PL-RJ) apresentaram três emendas semelhantes e todas com um único objetivo: desmembrar o estado do Rio de Janeiro, acabando com a fusão dos estados do Rio e Guanabara.

Prefeitura de Simão Dias

No dia em que comemoramos 98 anos de fundação da nossa cidade, expressamos aos conterrâneos, o orgulho que sentimos em fruto da vontade livre e soberana da nossa gente, exercermos a função de Prefeito Municipal. Mas administrar Simão Dias não é só motivo de orgulho, é também uma responsabilidade muito grande, um verdadeiro desafio, que estamos enfrentando e vencendo com o apoio do ilustre simãodiense, o Governador Antonio Carlos Valadares e com a efetiva participação e a compreensão de todos munícipes, que somados lutam pelo mesmo ideal: promover a paz, a justiça e o desenvolvimento da nossa cidade.

E juntos continuaremos com a luta. Estimulados pelas lições de coragem e bravura que aprendemos com os nossos antepassados, representados na figura heróica do vaqueiro Simão Dias Francez, nosso fundador, e contando com a proteção da nossa padroeira, Nossa Senhora de Sant'Anna.

Manoel Ferreira de Matos

Trabalhando pelo Povo

PELO MUNDO

RFA/RECORD EXPORTAÇÕES

Wiesbaden (EBN-DPA) — As exportações da República Federal da Alemanha — RFA alcançaram, no último mês de março, um nível record de 50.060 milhões de marcos, superior o melhor resultado obtido até agora, que era da ordem de 49.980 milhões de marcos, no mês de abril de 1986.

Segundo informou ontem o Mureau Federal de Estatísticas, em Wiesbaden, as exportações cresceram, em março passado, 6,4 por cento, em comparação ao mesmo período no ano passado. Também aumentaram, no mesmo mês, este ano, as importações, que tiveram um acréscimo de 12 por cento, ou seja, chegara, a 41,480 milhões de marcos.

O excedente das exportações foi reduzido em 10.100 milhões de marcos, em março do ano passado, para 8,600 milhões, em março deste ano.

A balança de bens e serviços fechou com um superavit preliminar de 4,7 bilhões de marcos. Em março passado, este excedente era de 8,6 milhões de marcos.

No primeiro trimestre deste ano, a balança de bens e serviços da Alemanha Federal registrou um saldo ativo de 14,5 bilhões de marcos, frente a 20,9 bilhões, no mesmo período anterior.

ÁFRICA DO SUL EXCEÇÃO

Johannesburg (EBN-DPA) — O Estado de exceção vigente na Africa do Sul foi prolongado, pelo terceiro ano, com novas restrições, inclusive em relação aos órgãos da imprensa.

O presidente Pieter Botha fundamentou o prolongamento pelo "prosseguimento do ambiente revolucionário", enquanto a oposição negra e branca expressava duras críticas a esta decisão.

O Bispo Desmond Tutu, da Igreja Anglicana, falou de "uma atmosfera de maior força estatal".

O Presidente do Partido Progressista Federal, de oposição, Colin Eglin, destacou: "a limitação dos direitos dos cidadãos e da liberdade de opinião política passou a integrar, de maneira cada vez mais crescente, a vida quotidiana dos sul-africanos".

O Estado de exceção, na África do Sul, está em vigência desde o dia 12 de junho de 1986.

JAPÃO/DEMANDA INTERNA

Tóquio (EBN-INHUA) — A demanda interna no Japão deverá apresentar um incremento da ordem de 5,5 por cento, em 1988, previu ontem a organização de Cooperação e Desenvolvimento Econômico — OCDE.

Segundo projeção da OCDE, sobre a economia mundial em 1988, 89, o Produto Nacional Bruto — PNB do Japão deverá ter um crescimento da ordem de 4,25 por cento, ou seja mais 0,75 por cento do que fora estimado anteriormente. A construção de habitações aumentará em 3,3 por cento.

O consumo individual no país se elevará em 4 por cento e os investimentos em indústrias e equipamentos subirão 10,25 por cento, o que estimulará a demanda interna.

O superavit em conta corrente do Japão em 1988 será de 85 bilhões de dólares, um bilhão a menos do que no ano passado. O aumento das exportações deverá ser equilibrado em relação as importações, afirma o relatório da OCDE.

EMPRESÁRIOS URUGUAIOS/ITÁLIA

Montevideo (EBN-SPREDI) — Uma delegação de empresários uruguaios viajou para a Itália, onde participa de um seminário sobre empreendimentos conjuntos (Joint Ventures). Do seminário, deve participar também, além de representantes do empresariado e autoridades italianas, homens de negócios do Brasil, Argentina e Chile.

DR. LAURO BRITO PORTO
MÉDICO
Doenças dos Olhos, Nariz, Gargantas e Ouvidos
Edifício Aliança 3º andar - Tel.: 222-5844 - Aracaju-Sergipe

VALORIZE A VIDA:

Evite cortar árvores no topo dos morros, nas encostas e nas nascentes.

A maior riqueza do Brasil está no seu solo; vamos cuidar dele com todo carinho.

IBDF
Instituto Brasileiro de Desenvolvimento Florestal

Quadrangular decide título da Copa Estado de Sergipe

Sergipe sem Paulinho pega o Lagarto muito motivado

O meia Paulinho é o grande problema do treinador Rubens para a partida de hoje contra o Lagarto. No entanto como Carlinhos teve uma boa participação nos últimos minutos da partida contra o Confiança, o treinador Rubens, já definiu que o Carlinhos será o substituto de Paulinho. Isso obriga ao treinador efetuar uma modificação de ordem tática. Elenilson recua para o meio de campo e Carlinhos entrará na extrema esquerda. Por outro lado, Rubens contará com o retorno de Nininho, depois de cumprir a suspensão automática, no último jogo. Nininho treinou muito e demonstrou estar em boa forma.

Ontem o treinador Rubens encerrou os trabalhos visando a partida conra o Lagarto. O time não conta com nenhum problema e está consciente das dificuldades que terá pela frente. Após a recreação, foi iniciado o regime intensivo de concentrção. Rubens no entanto, já tem o time definido. O Sergipe começará jogando com: Carlos, Agnaldo, Ita, Denilson e Pedrinho; Osvaldo, Balaninho e Elenilson; Nininho, Gilvan e Carlinhos. Todos no Sergipe sabem que o Lagarto vem em busca de uma vitória e jogará com um esquema visando exclusivamente anular alguns jogadores de destaque do elenco rubro. Mas Rubens tem o antídoto contra essa tática, que vem sendo empregada ultimamente pelos adversários do Sergipe.

LAGARTO MOTIVADO

O treinador Juan Celly encerrou os treinos do Lagarto na última sexta feira e ontem pela manhã fez apenas um leve recreativo. Os atletas Ney, Plácido e Cilsinho já têm condições de jogo. Apesar do assédio da imprensa ontem após a recreação, Juan Celly não revelou o time que pretende colocar em campo, deixando para definir a escalação momentos antes da partida. Juan Celly não sabe ainda se promoverá a estreia dos três novos jogadores. No entanto sabe que o centroavante Plácito tem estréia confirmada. Quanto a Ney e Cilsinho somente hoje ele estará confirmando ou não suas presenças.

Tendo conquistado a classificação depois de muita luta, o treinador Juan Celly acredita que a equipe deve engrenar agora no quadrangular e partir para a conquista do título, que lhe dá a tranquilidade para o hexagonal, principalmente depois da confirmação da permanência de Orlando Carvalho e dos investimentos que vêm sendo feitos.

Carlinhos substitui Paulinho e acredita na vitória.

As emoções estão de volta. É que após a decisão do segundo turno, quando o Sergipe foi campeão, o quadrangular da segunda fase começa esta tarde com dois jogos importantes. Na Capital, ainda com pinta de campeão, o Sergipe recebe a visita do Lagarto. É um jogo de grande importância, principalmente para o Lagarto, que luta pelo direito de assegurar pelo menos um ponto para a fase final, que terá seis equipes. Muito embora venha tendo uma participação muito boa na competição, o Lagarto, não conquistou ainda nenhum ponto para a fase final. O Sergipe por seu turno é o que mais ponto leva para essa fase pois está com cinco seguido do Confiança com quatro pontos. Mas a massa rubra vai prestigiar exigindo a vitória para largar na frente no quadrangular.

A outra partida, não muito importante, reúne no Gonçalo Prado as equipes do Maruinense e do Confiança. O Maruinense, motivado com a vitória de domingo contra o Sergipe, tentará repetir o feito de forma mais espetacular pois joga dentro de casa e com o apoio da sua torcida. A exemplo do Lagarto, o CSM não tem ainda nenhum ponto para a fase final e face à campanha que vem realizando não será muito difícil conseguir pelo menos um ponto nessa fase. O Confiança vem de um revés contra o Sergipe, quando perdeu na série de penalidades máximas. Dessa forma, tentará a reabilitação, pois tem time para isso e as modificações anunciadas pelo treinador Cacau deverão surtir os efeitos desejados.

COPA ESTADO DE SERGIPE

Segundo o regulamento, o vencedor do quadrangular do segundo turno, que leva os seus pontos somados com os que conquistou no turno levará a Copa Estado de Sergipe, que é válida pela segunda fase do campeonato. O Sergipe foi quem conquistou a Copa Cidade de Aracaju e parte firme para a conquista da Copa Estado de Sergipe. Encerrado o quadrangular, as equipes partirão para a disputa do Hexagonal, que além das quatro disputantes desta fase terá ainda Estância e Itabaiana.

Como se vê apesar de algumas senões, o campeonato está motivado, o público acreditando na competição o que é muito bom para o sucesso financeiro. A partir deste quadrangular a tendência é se obter melhores arrecadações, pois cada partida passa a ter caráter decisivo despertando ainda mais o interesse do torcedor.

Confiança modificado enfrentar CSM

O treinador Cacau promoveu algumas modificações no time proletário, para a partida desta tarde conta o Maruinense. O zagueiro Douglas, mais uma vez sai do time e o centravante Evilásio- a pedido -também não enfrenta o CSM. Dessa forma Cacau promove a volta de Bigu à zaga central de desloca Zé Carlos para o comando do ataque. Virgílio que já cupre a suspensão automática volta ao banco e o zagueiro Araujo será titular. Na lateral esquerda, Nildo ocupará uma posição que é sua e de lá não deveria ter saído. É que Paulo Silva foi uma contratação superflua e ainda não disse para que veio, além da violência exagerada, Paulo Silva, perdeu muito o vigor e a técnica apresentados em outras épocas.

Por essas modificações efetuadas, o treinador proletário espera uma boa vitória, mesmo sabendo que enfrenta o CSM, no Gonçalo Prado é uma parada para qualquer adversário. Nas demais posições, o time será o mesmo que enfrantou o Sergipe quarta-feira e que foi inclusive elegiado pelo treinador Cacau. Ontem os trabalhos da semana foram encerrados com uma recreação. O time não se concentrou, mas já está definido com: Marcos, Araujo, Bigu, Malvina e Nildo, Merica, Peta e Edir, Aldair, Zé Carlos e Edivaldo. A delegação deixa Aracaju às primeiras horas da tarde de hoje em carros particulares.

NOVA VITÓRIA

Pelo lado do Maruinense, o treinador Duda encerrou os trabalhos na manhã de ontem com uma recreação. O time não terá o lateral Augusto que foi expulso no último jogo e o meia Geovani. Para o lugar de Augusto, Duda escolheu o jovem De Deus. No meio de campo, Boca vai substituir Geovani. O time está motivado com a classificação e atuando de casa para tirar proveito do fator torcida.

Após o coletivo de sexta-feira a equipe ficou assim definida: Fernando, Beline, Miro, Adilson e De Deus, Guiga, Jorginho e Boca, Tulca, Mirandinha e Nael.

Nildo eficiente nas duas laterais. Hoje ele joga na esquerda, a sua.

"Raça" ganha torneio de voleibol

Fazendo prevalecer o seu nome, a equipe Raça, na noite da última quinta-feira, no Ginásio de Esportes Augusto Franco, ao vencer a Manchete por 2 sets a 0, conquistou o II Torneio Aberto de Voleibol Masculino do Conjunto Augusto Franco. Deste evento promovido pelo Serviço Social da Indústria — Sesi, participaram 15 equipes, com a disputa sendo iniciada no dia 26 de fevereiro último.

No jogo decisivo o time da Raça venceu muito bem o primeiro set, para encontrar uma certa resistência por parte do adversário no período final. Na qualidade de campeão do torneio, o time da Raça conquistou o troféu Idalito de Oliveira, com a formação da Manchete ficando com o troféu José Job de Carvalho.

Raça: Raimundinho, Márcio, André, Dede, Fábio Ribeiro, Euclides, Fábio Santos, Roberto, Edilberto, Wellington e Bruno.

Manchete: Bernardino, Belarmino, Nilton, Hamilton, Adriano, Ricardo e Luiz Ouro.

Arbitragem: 1º árbitro — Laelson Menezes; 2º árbitro Reinaldo Belo Júnior. Apontadora — Mara Rúbia.

DUPLAS

Ainda no Ginásio de Esportes Augusto Franco, no período de 1º de maio a 29 daquele mesmo mês o Sesi promoveu o I Torneio de Duplas de Voleibol do Conjunto Augusto Franco. A competição foi disputada nas categorias mirim e adulto, com a participação de 16 equipes.

Estes foram os classificados: campeã mirim — equipe New Star (Marcelo e Silvio) — troféu Idalito de Oliveira; vice-campeã — equipe Elmer (Afranor e Ivan) — troféu Flávio Cirilo dos Santos. Categoria adulto — campeã: equipe RFC (Roberto e Carlos) — troféu Idalito de Oliveira; vice-campeã: equipe Sempre livre (Nadson e Sidney) — troféu Antônio Teles dos Santos.

Numa prova do quanto sabe prestigiar o esporte amador, o diretor regional do Sesi, Idalito de Oliveira, acompanhado do conselheiro José Job de Carvalho e do diretor da Divisão de Esporte e Lazer, Wilson Anchieta, prestigiou encerramento dos torneios realizados no Ginásio de Esportes Augusto Franco.

Corrida dos Namorado

A Secretaria de Esporte e Lazer, promoverá às 8h30 a IV Corrida dos Namorados. Divisão de Recreação e Lazer que tem como Diretora a professora Miriam Márcia Garangau de Andrade, afirmou a nossa reportagem que o referido evento se tornou consagrado na comunidade sergipana.

Disse ainda a professora Miriam Márcia Garangau que a saída dos participantes dar-se-á da Praça Camerino e chegada à rua São João, prás bandas do bairro Santo Antônio. Após a chegada dos participantes, haverá a solenidade de encerramento que contará com a presença do Secretário de Esporte e Lazer, jornalista Leó Filho.

Esporte Amador

DESTAQUE NA IMPRENSA

O caro colega Cádmo Barros (foto), é uma das gratas revelações do rádio sergipano. Componente da equipe esportiva da Rádio Cultura, Cádmo Barros, está cada vez mais se aprimorando em sua profissão. Concorreu ao Conselho Fiscal no último pleito da ACDS, na chapa encabeçada pelo colega Roberto Silva. Não foi feliz em suas pretensões, mas mesmo assim, acredita que o radialista Paulo Lacerda fará uma administração exclusivamente voltada para os interesses da classe.

MARINHA

Aconteceu ontem pela manhã, com aquêle "toró", a solenidade de entrega de troféus e medalhas para os melhores classificados da Travessia Almirante Barroso, promovida pela Capitania dos Portos do Estado de Sergipe. Debaixo daquela chuva, os atletas que foram destaques na competição, se sentiram lisojeados pelas homenagens recebidas. Parabéns Marinha do Brasil!

ESCOLINHA

Foi fundada oficialmente ontem pela matina, no Parque da Cidade Governador José Rollemberg Leite, a escolinha de futebol que será comandada pela dupla Jãozinho da Mangueira e Luiz Carlos. A escolinha será mantida pela Secretaria de Esporte e Lazer do Governo Antônio Carlos Valadares e Legião Brasileira de Assistência. A escolinha visa incentivar a classe carente para a prática do esporte sadio.

LAPORTE

O professor Gustavo Laporte um dos sérios assessores do Secretário de Esporte e Lazer, jornalista Leó Filho afirmou a nossa reportagem que a escolinha de futebol fundada ontem abrangerá todas as crianças dos bairros de Aracaju. Serão formadas várias equipes, onde daí, por certo, num pequeno espaço de tempo, aparecerão os futuros craques do futebol sergipano ou mesmo do Brasil. Aí estão: Henágio (Flamengo do Rio de Janeiro), Gena (Santa Cruz/PE), Nando (Sporte/PE), Jacózinho (ex-Santa Cruz/PE) e tantos outros que estão brilhando no futebol brasileiro.

VALADARES

Respeitando e acatando uma crítica feita nesta coluna, o Governador Antônio Carlos Valadares liberou verba num montante de 12 milhões de cruzados para que a Secretaria de Esporte e Lazer possa adquirir materiais esportivos para 650 clubes de bairros da capital e interior, a maioria deles filiados a Liga Sergipana de Futebol Menor. Também clubes de outras associações e federações amadoristas serão beneficiadas com o retorno do Pró-Esporte.

ATRAÇÃO

A equipe do Laranjeirense caminha a passos largos para conquistar o I Campeonato Sergipano de Futebol de Salão Feminino. As garotas de Laranjeiras, estão dando o maior trabalho as suas colegas das demais equipes participantes do referido certame.

HOMENAGEM

O antigo goleiro ZÉ NILTON, honra e glória do salonismo sergipano, será homenageado ainda este ano pela Federação Sergipana de Futebol de Salão.

MÉRITO

A Associação Sergipana de Imprensa, promoverá em setembro próximo, a solenidade dos melhores do ano em todas modalidades de esportes. O vice-presidente da "ASI", jornalista Elito Vasconcelos, confirmou que aos destaques dos últimos 20 anos do esporte amador sergipano, serão conferidos certificados de honra ao mérito.

BARRIGA

O treinador do 18 do Forte, o popular "Barriga", sendo pretendido por alguns clubes de peladas da capital sergipana e dentre eles, está o NACIONAL Esporte Clube do Bairro Getúlio Vargas que tem como presidente o sempre polêmico, Dernival Faro, o Barbatana do futebol menor.

NAMORADOS

A Secretaria de Esporte e Lazer através a Divisão de Recreação e Lazer, realizará hoje pela manhã, a VII Corrida dos Namorados. Conforme a professora Miriam Márcia Garangau de Andrade, haverá premiação para os 10 primeiros casais e sorteio de prêmios.

PERCURSO

Os participantes da VII Corrida dos Namorados, antes de iniciar a competição, ficarão concentrados na Praça Camerino. A saída dar-se-á às 9 horas e chegada à rua São João. Eis o percurso: praça Camerino, Av. Barão de Maroim, Av. Desembargador Maynard,. Av. Canal, Rua E. Souza, Rua São Francisco, Vila Santa Maria, Rua Cláudio Batista, Av. João Ribeiro, Rua Muribeca e Rua São João (chegada).

ANDAMENTO

Apenas um jôgo será realizado hoje pela manhã, no campo da Administração do Porto de Aracaju, dando prosseguimento ao Campeonato de Futebol patrocinado pela Fundação de Garantia aos Atletas de Sergipe. Serão litigantes: FUGASE x Veteranos do Bugio. Mais uma vez, o árbitro nº 1 do futebol menor Paulo Costa, o popular Vaca Braba, foi convocado pelo nosso amigo Piau para ser o juiz desta manhã.

JUNINOS

A diretoria da FUGASE, está anunciando que dia 19 deste mês, estará distribuindo fogos aos filhos de seus jogadores. Conforme declarações de Aldemário Maynard, os festejos juninos da "FUFU" este ano, pegarão fôgo. Comandarão o São João os conjuntos musicais: Jânio Som, Banda New Wave e Trio Coração do Nordeste.

Classificados GAS

IMÓVEIS

Casas a venda

...DE-SE UMA CASA toda reformada c/piso, ...ão de ferro e muro alto, a rua 76 nº ... Conj. Eduardo Gomes. Valor Cz$ ...00. Tratar com Lourdes. Preço de ...

...DO NA RUA DE ITABAIANA;
...Andares.
...222-9203

...UA DE ITAPORANGA;
...4, sala, copa-cozinha, wc. social, dep. ...s, garagem.
...222-9203

...ALAIA
...4, sala (2) 1 suíte, cozinha, wc. social, ...empregada, garagem.
...222-9203

...A MARUIM;
...4, 2 salas, cozinha, wc. social, dep. de ...da.
...222-9203

...E DE LAGARTO;
...4, 2 suítes, 2 salas, copa-cozinha, dep. ..., armários embutidos nos quartos, di... fruteiras no quintal, suíte no fundo, ga...
...222-9203

...NJ. COSTA E SILVA;
...4, sala, cozinha, wc. social, varanda, ...jardim, toda murada.
...222-9203

...A DE LARAJEIRAS;
...4, 1 suíte, 3 wc. social, garagem, toda ..., dep. completa, coz. e jardim quitada.
...222-9203

...NJ. BUGIO;
...4, sala, cozinha, wc. social, dep. com... garagem, toda lageada.
...222-9203

...AÇA CAMERINO;
...4, 2 salas, garagem, dep. completa.
...222-9203

...NJ. MÉDICI I;
...4, sala, cozinha, wc. social, quintal,
...222-9203

...HERMES FONTES;
...4, sala, cozinha, wc. social, dep. em..., quintal, garagem.
...222-9203

...TEAMENTO ARUANA;
...4, sendo 1 suíte, sala, cozinha, wc. so... despensa, garagem, quintal, churrasquei...
...222-9203

...A MINISTRO NELSON HUNGRIA;
...4, 2 salas, copa-cozinha, 3 wc. social, ..., varanda.
...222-9203

...ONJ. BUGIO;
...4, sala, copa-cozinha, wc. social, dep. ..., garagem, jardim, t/gradeada.
...222-9203

...SÃO JOSÉ;
...4, 1 suíte, 2 salas, cozinha, wc social, 2 ..., garagem e jardim.
...222-9203

...ONJ. APERIPÊ;
...4, 1 suíte, sala, cozinha, wc. social, 2 ..., garagem e jardim.
...222-9203

...A SÃO CRISTOVÃO;
...4, sala, cozinha, wc. social, copa-cozi... área de ventilação, quintal.
...222-9203

...A DE S. CRISTOVÃO;
...4, sala, cozinha, mais uma vila com 8/4.
...222-9203

...A DE STª LUZIA;
...4, sendo 1 suíte, sala, copa-coz. wc. ..., dep. de empregada, toda lageada, ...
...222-9203

...A EUCLIDES PAES MENDONÇA;
...4, 1 suíte, 3 salas, wc. social, gabinete, ..., garagem, quintal, jardim.
...222-9203

...A NOSSA SENHORA DAS DORES;
...4, sala, cozinha, wc. social, varanda, ...
...222-9203

... com 3 suítes, sala, varanda, cozinha, ..., empregada, área 20x30 mtx. próximo ao ... G. Barbosa, Tamandaí I. Valor ...000,00 ficha 2. Tel. 224-4380

... com 3/4 sendo, 01 suíte, sala cozinha, ..., empregada, área 12x30 mts. local Tra... I, próximo ao Hiper G. Barbosa. Valor ...000,00 ficha 3. Tel. 224-4380

... com 3 suítes, piscina, sauna, salão de ..., 2 salas, dep. empregada, garagem, ar... embutidos toda gradeada med. 25x30

Casa no Gonçalo Prado próximo ao Hiper Bompreço, área 10x30 com 2/4 sendo 01 suíte, sala, varanda, cozinha, jardim de inverno, garagem, dep. empegada. Valor 5.000.000,00, ficha 5. Tel. 224-4380

Casa no C.C.P.A. Sul, com 3/4 sendo uma suíte, sala copa, cozinha, gabinete, garagem para 5 caros. Valor 6.500.000,00, ficha 6. Tel. 224-4380

Casa no Conjunto Eduardo Gomes, com 3/4, sala, cozinha, banheiro toda reforma c/quintal, chave 450.000,00. Prestação 1.200,00, ficha 7. Tel. 224-4380

Casa no Conal II Luzia, com 3/4 sendo 1 suíte, sala, WC social, garagem. Valor 3.800.000,00, ficha 8. Tel. 224-4380

Prédio no Edf. Futuro com parte de escritório quitado. Valor 1.800.000,00, ficha 9. Tel. 224-4380

Casa no Médici I com 3/4, sendo uma suíte WC social toda reformada. Valor 2.500.000,00 ficha 10. Tel. 224-4380

Casa no Centro com 3/4, sala, copa WC social, esqina, próxima ao parque. Valor 4.500.000,00. ficha 11. Tel. 224-4380

Valor na Rua Eng. Pirro ponto comercial. Valor 3.000.000,00, ficha 12. Tel. 224-4380

Prédio (ponto comercial) loja com depósito em cima. Valor 10.000.000,00, ficha 13. Tel. 224-4380

Casa no Sin, com 1/4, sala, cozinha, WC social. Valor 170.000,00, ficha 14. Tel. 224-4380

Casa com 3/4 sendo um suíte, sala copa, cozinha, WC social, dep. completa, casa nova 9x30 . Valor 350.000.00, ficha 15. Tel. 224-4380

Casa com 3/4 sendo um suíte, sala, copa, cozinha, WC social, garagem dep. completa med. 9x30 casa nova. Valor 3.500.000.00, ficha 16. Tel. 224-4380

Casa com 3/4 sendo um suíte, sala, copa cozinha, WC social, garagem dep. completa, med. 9x30 casa nova. Valor 3.500.000,00, ficha 17. Tel. 224-4380

Casa com 3/4 sendo um suíte, sala, copa cozinha, WC social, garagem dep. completa, com 2 pavimentos, rua de Gararu com Av. Des. Maynard. Valor 4.000.000,00, ficha 18. Tel. 224-4380

Casa no Sol Nascente toda reformada 3/4 sendo um suíte, sala, copa, cozinha, dep. completa, garagem, acabamento de primeira qualidade. Valor da chave 2.500.000,00. Prest. 1.600,00, ficha 19. Tel. 224-4380

Casa no Augusto Franco 2 etapa com 3/4 WC social, sala copa, com reformas para acabar. Chave 400.000,00. Prest. 1.100,00, ficha 20. Tel. 224-4380

Vende-se casa ponto comercial com residência na Luzia. A tratar com Messias Imóveis R. Bahia Tel. 221-1823

Vende-se casa no Conjunto D. Pedro I com 2/4 salas e demais deps. Cz$ 700.000,00. A tratar com Messias Imóveis R. Bahia 1159 Tel. 221-1823

Vende-se casa no Eduardo Gomes com 2/4 e demais deps. Cz$ 400.000,00. A tratar com Messias Imóveis R. Bahia 1159 Tel. 221-1823

Vende-se casa na Carlos Corrêa com ponto comercial, terreno 1º andar. A A tratar com Messias Imóveis R. Bahia 1159 Tel. 221-1823

Vende-se casa no Santos Dumont, com 3/4 e demais deps. A tratar com Messias Imóveis R. Bahia 1159 Tel. 221-1823

Vende-se casa na Rua Tenente Cleto B. 18 do Forte 3/4 e demais deps. Cz$ 800.000,00. A tratar com Messias Imóveis R. Bahia 1159 Tel. 221-1823

Vende-se casa na Coelho e Campos com 3/4 e demais deps. A tratar com Messias Imóveis R. Bahia 1159 Tel. 221-1823

Vende-se casa no Sol Nascente com 2/4 e demais deps. A tratar com Messias Imóveis R. Bahia 1159 Tel. 221-1823

Vende-se casa na Rua Pernambuco com 2/4 e demais deps. A tratar com Messias Imóveis R. Bahia 1159 Tel. 221-1823

Vende-se casa na R. Vereador João Claro 3/4 e demais deps. Cz$ 1.500.000,00. A tratar com Messias Imóveis R. Bahia 1159 Tel. 221-1823

Vende-se casa na R. América Batalha com 5/4 e demais deps. Cz$ 2.000.000,00. A tratar com Messias Imóveis R. Bahia 1159 Tel. 221-1823

–Vende-se casa quitada no Conjunto Sol Nascente com 03 quartos (suíte), wc social, copa, cozinha, sala, dependência completa de empregada. Tratar com Conceição, CRECI 485, no telefone 224-7873, ou na Rua Lagarto nº 543.

–Vende-se casa quitada no Conjunto Leite Neto, com 02 quartos, wc social, sala, copa, cozinha, toda reformada, dependência completa de empregada, garagem. Tratar com Silvio, no telefone 224-7873, ou na Rua Lagarto nº 543.

–Vende-se casa quitada na Rua Santa Luzia com 03 quartos, wc social, sala, copa, cozinha, dependência completa de empregada. Tratar com Conceição, CRECI 485, no telefone 224-7873, ou na Rua Lagarto nº 543.

–Vende-se casa quitada no Bairro Grageru com 03 quartos (suíte), wc social, sala, copa, cozinha, dependência completa de empregada, com garagem. Tratar com Conceição, CRECI 485, no telefone 224-7873, ou na Rua Lagarto nº 543.

–Vende-se casa na Praia 13 de Julho, quitada, com 03 quartos (suíte), wc social, sala, copa, cozinha, dependência completa de empregada, com garagem. Tratar com Conceição, CRECI 485, no telefone 224-7873, ou na Rua Lagarto nº 543.

–Vende-se casa quitada em Atalaia Velha, com 03 quartos (suíte), 2 salas (mezanino), copa, cozinha, wc social, dependência completa de empregada, área de serviço, churrasqueira, garagem. Tratar com Conceição, CRECI 485, no telefone 224-7873, ou na Rua Lagarto nº 543.

–Vende-se chave de casa no Conjunto Orlando Dantas, com 03 quartos, wc social, sala, cozinha, dependência de empregada, toda reformada. Falar com Conceição, CRECI 485, no telefone 224-7873, ou na Rua Lagarto nº 543.

–Vende-se casa quitada no Índio Palentim, com 02 pavimentos, 03 quartos (suíte), 2 salas, wc social, copa, cozinha, dependência completa de empregada, área de serviço garagem. Tratar com Conceição, CRECI 485, no telefone 224-7873, ou na Rua Lagarto nº 543.

-Atras do Posto Motinha, vl. ch. 1.500.000,00, Fone - 222-4751

-No Médice I vl. quitada 2.000.000,00, Fone - 222-4751

-No Médice I vl. quitada 3.000.000,00, Fone - 222-4751

-No JK vl. 200.000,00, Fone - 222-4751

-No Novo Paraíso vl. quitada, 1.200.000,00, Fone 222-4751

Na Av. Paulo VI Conj. Beira Rio
4/4 sala, cozinha, banheiro, 1. suíte, garagem, quintal toda lajeada,

No Grageru.
3/4, sala, garagem, banheiro social, cozinha, quintal, grade na janelas, sinteco.

Atalaia.
Casa com 3/4, 02 salas, copa cozinha, garagem para 04 carros, dep. comp. banh. social, jardim de inverno, quintal.

Conj. Ed. Gomes.
2, salas 2/4 sendo 1 suíte, 1 banheiro social, cozinha, toda murada, portões de ferro.

No Ed. Gomes.
3/4 sala cozinha, banheiro social, quintal.

-No Bairro Cirurgia vl. quitada 2.000.000,00, Fone - 222-4751

No. Br. Siqueira Campos vl. 1.700.000,00, Fone - 222-4751

-No Br. 18 do Forte vl. quitada 900.000,00 Fone 222-4751

-Próximo ao Conj. Costa e Silva, vl. quitade 1.200.000,00 Fone 222-4751

-No Conj. dos Motoristas vl. quitada, 3.597 OTN'S fone 222-4751

-No Conj. Augusto Franco vl. 500.000,00 fone 222.4751

-No Costa do Sol vl. ch. quit. 4.000.000,00 fone 222-4751

O MELHOR EM TODOS OS SENTIDOS
SEM SER O MAIS CARO.

O MAIOR EM SUA CATEGORIA TANTO NA ÁREA DO APARTAMENTO QUANTO NO TAMANHO DO TERRENO.
LIVING COM 32 M²
3 QUARTOS SENDO UM SUITE DE 23 METROS QUADRADOS.
2 VAGAS DE GARAGEM.
QUADRA DE ESPORTES COM ILUMINAÇÃO NOTURNA.

PISCINA COM SERVIÇO DE INTERFONE, CHURRASQUEIRA, QUIOSQUE, PARQUE INFANTIL, SALÃO DE FESTAS, SALÃO DE JOGOS, ANTENA COLETIVA DE TV, CENTRAL DE GÁS, GERADOR DE EMERGÊNCIA, GUARITA COM PORTÃO ELETRÔNICO, FACHADA EM CERÂMICA E O MELHOR ACABAMENTO EM SUA CLASSE.

ÁREA TOTAL - 180m²
ÁREA ÚTIL - 110m²
ÁREA DO TERRENO - 5.500m²

Um empreendimento NORCON
Financiamento CAIXA ECONÔMICA FEDERAL
Vendas DANNA TAI

OUTROS IMÓVEIS

IMÓVEIS A VENDA

1 - Casa à Av. Francisco Porto.

2 - Casa à rua Pedro Talar, contendo 02 salas, quartos, cozinhas, varanda, dep. de empregada, garangem para 4 carros.

3 - Casa à Avenida Gonçalo Prado, contendo salas, quartos, dep. de empregada, garagens para 02 carros, gabinete.

4 - Casa a rua José de Alencar Cardoso, contendo salas, quartos, cozinha.

5 - Casa à rua Itabaianinha, contendo quartos, salas, sob loja, 02 apartamentos no 1º andar.

6 - Casa na rua Dr. Luciano Monteiro, Médici contendo quartos, cozinha, quartos.

7 - Casa na avenida Acrísio Cruz, contendo 05 quartos, sendo 05 suítes, salão de jogos, piscina, salão de festas, 04 garagens, gabinete, 02 dep. de empregada.

8 - Casa na rua Humberto da Silva, contendo quartos, salas, dep. de empregada, varanda.

9 - Casa no município de Pirambú, contendo 03 quartos, salas, cozinha, varanda

10 - Uma panificadora completa no município de Itabaiana.

11 - Casa no Loteamento Morado do Mar, contendo salas, quartos, sendo 01 suíte, varanda, dep. de empregada.

TERRENO

1 - À rua Francisco Rabeki Keute, medindo 24 x 35

2 - No Loteamento Mário Garcai medindo 30 x 30.

3 - À avenida Gonçalo Prado medindo 68 x 33

4 - À avenida Gonçalo Prado medindo 31 x 26

5 - Na Atalaia medindo 35 x 33 na rua Jornalista Paulo Costa

6 - Na praia de Aruana medindo 13 x 30

7 - Na praia de Aruana medindo 20 x 30

8 - Na quadra 2 no Loteamento Parque dos Coqueiros

9 - Sítio Pastinho em Estância, medindo 60 tarefas.

10 - Sítio no povoado Moreno medindo 16 tarefas.

11 - Chácara na Rodovia João Bebe Água, com água e energia in loco, medindo 65 tarefas.

APARTAMENTOS

1 - Apartamento na Avenida Nova Saneamento, contendo 03 quartos, sendo 01 suíte, varanda, sala, dep. empregada, garagem,

2 - Apartamento no condomínio Estrela do Mar, contendo 02 quartos, sendo 01 suíte, cozinha, varanda.

3 - Apartamento no edifício Amintas Garcez, contendo 03 quartos, sendo 01 suíte, cozinha, varanda.

4 - Apartamento no Veneza, contendo 02 quartos, 01 suíte, varanda, cozinha, dep. de empregada.

IMÓVEIS PARA ALUGAR

1 - Diversos galpões.

2 - Apartamento na rua Lagarto/Boquim, contendo 03 quartos, cozinha.

DANNA TAI
FONE: 222-1000
RUA LAGARTO, 808

Apartamentos a venda

Vende-se ou troca-se por carro um Apto. na Hermes Fontes, 2/4, cerâmica, piscina. Telefone, etc. Prestação: 6.000,00 - valor 500.000,00. Contato com Tavares fone: 235-1029.

PROJETOS CORRETORES 224-6374 - Av. Beira Mar, 926
- Ed. Fabiana - 03/4, sala em L, wc social, varanda, dep. de empregada, garagem área de serviço, cozinha.

PROJETOS CORRETORES 224-6374 - Av. Beira Mar, 926
- Cond. Mares do Sul 03/4, sala, wc social, área de serviço, wc de empregada.

PROJETOS CORRETORES 224-6374 - Av. Beira Mar, 926
-Ed. Delta - 03/4, sendo 01 reversível, sala, varanda, cozinha, sala wc social.

PROJETOS CORRETORES 224-6374 - Av. Beira Mar, 926
- Ed. Praia Mar - 03/4, sendo 02 suíte, sala, varanda, área de serviço, dep. de empregada, garagem, copa, cozinha

PROJETOS CORRETORES 224-6374 - Av. Beira Mar, 926
-Cond. Pousada Verde, 03/4, sala, cozinha, área de serviço, dep. de empregada, wc social.

PROJETOS CORRETORES 224-6374 - Av. Beira Mar, 926
-Ed. Cannes - 03/4, sendo 01 suíte, armário embutido em todos os quartos, cozinha, com armário, dep. de empregada, área de serviço, garagem, varanda

PROJETOS CORRETORES 224-6374 - Av. Beira Mar, 926
-Ed. Mediterranêe, 03/4, sendo 01 suíte, wc social, sala em L, copa, cozinha, área de serviço, dep. de empregada, garagem, piscina

PROJETOS CORRETORES 224-6374 - Av. Beira Mar, 926
-Edf. Parque Residencial Atlântico - 03/4, sala, cozinha, wc social, dep. de empregada. área de serviço.

PROJETO CORRETORES 224-6374 - Av. Beira Mar, 926
Ed. Mansão Campos do Jordão - 04/4, sendo 01 suíte, sala, dep. de empregada, área de serviço, cozinha, garagem para 02 carros, sauna, piscina elevador paranorâmico, salão de jogos e festas

PROJETO CORRETORES 224-6374 - Av. Beira Mar, 926
-Ap. em Salvador - -02/4, sala, cozinha, wc social, dep. de empregada, estacionamento.

PROJETO CORRETORES 224-6374 - Av. Beira Mar, 926
Cond. Monte Verde, sendo 01 suíte, sala, cozinha, dep. de emp. área de serviço.

Edf. Noroon, Av. Barão de Maroim c/Hermes Fontes.
2/4, dep. completa, sala garagem, cozinha, banheiro social.

Edf. Scir. Tropez, sala, 3/4 sendo um suíte, banheiro social, varanda cozinha, área de serviço dep. completa.

Na rua Urquiza Leal, apartamento Serra do Machado, 3/4 sala dep. completa, banheiro social.

Cond. Porto Belo Edf. Porto Verde, sala 2/4 dois banheiros, uma área de serviço, dep. completa.

Edf. Marthataman Gandi, garagem, varanda, sala, 3/4, suíte, área c/tanque dep. completa, cond. com piscina.

No Povoado Miranda.
3 tarefas, com casa água, luz, 2/4 carpetado, suíte, pia inóx, garagem, muita fruteira, 40 pés de coqueiro botando.

No Povoado Carlos Torres Salgado.
35 tarefas na cidade de Salgado, toda em laranja, 02 casas, riacho e luz.

Na Visconde de Maracaju.
25 p/540m2, uma casa, um depósito, fruteiras.

-No Jabaquara vl. ch. 500.000,00 Fone - 222-4751

-No Jardim das Palmeiras vl. ch. 450.000,00 Fone - 222-4751

-Parque Diamante vl. ch. 350.000,00 Fone - 222-4751

-Jardim das Hortências vol. ch. 380.000,00 Fone 222-4751

-No Mônaco vl. quit. 5.000 OTN'S Fone - 222-4751

-No Moema Meyre vl. ch. 900.000,00, Fone - 222-4751

-No Jardim das Hortências vl. ch. 500.000,00 fone 222-4751

-No Pinheiro vl. ch. 200.000,00 fone 222-4751

-No Augusto Franco vl. ch. 300.000,00 fone 222-4751

- No Hermes Fontes vl. ch. 600.000,00 fone 222-4751

-No Índio Palentim vl. ch. 800.000,00 fone 222-4751

-No Praia Mar vl. ch. 2.000.000,00 fone 222-4751

-No Mahatman Ghandi vl. quit. 4.500.000,00 fone 222-4751

-Casa Grande vl. ch. 1.500.000,00 fone 222-4751

-No Indio Paletin vl. ch. 800.000,00 fone 222-4751

-No Praia das Fontes v. ch. 350.000,00 fone 222-4751

-No Praia das Fontes vl. ch. 400.000,00 fone 222-4751

-No Jardim Tropical vl. ch. 600.000,00 fone 222-4751 (com reforma)

-No Parque Diamante vl. ch. 350.000,00 fone 222-4751 (com reforma)

Apartamento Condominio Estrela do Mar. Com 2/4, sala, cozinha. Chave 350.000.00. Pres. 4.200,00. Ficha 1. Tel. 224-4380

Apartamento Villa D Ouro. Bloco Ouro Velho de frente com 3/4 sendo, 1 suíte, sala, cozinha, dep. empregada, todo em armário embutido. Chave. 4.200.000,00, prest. 6.500,00. Saldo 2.600.000,00. Ficha 3. Tel. 224-4380

Prédio no centro, rua de Laranjeiras com 2 pavimentos, parte superior aptº 3/4, sala varanda, wc social loja na parte superior. Valor 8.000.000,00. Ficha 4. Tel. 224-4380

Apartamento Edf. Chopem, com 2/4, sala, cozinha, dep. empregada, 03 armário embutido. Chave 2.100.000,00. Prest. 5.000.00. Saldo devedor 1.700.000,00. Ficha 6. Tel. 224-4380

Apartamento Jardim Tropical, com 3/4, sala cozinha, banheiro social, dep. empregada, chave 450.000,00. Prest. 3.200,00. Saldo 850.000,00. Ficha 7. Tel. 224-4380

Apartamento Condominio Eucaliptus, chave 350.000,00. Prest. 5.500.00. Ficha 8. Tel. 224-4380

NO COND. EUCALIPTUS;
Com 2/4, sala, cozinha, wc. social, a. serviço, todo gradeado.
Fone 222-9203

NO CONJ. ORLANDO DANTAS;
Com 3/4, sala, cozinha, wc. social, área de serviço.
Fone 222-9203

NO EDF. CLÉA;
Com 3/4, sala, cozinha, wc. social, a serviço dep. completa.
Fone 222-9203

NO PARQUE DIAMANTE;
Com 3/4, sala, cozinha, wc. social, dep. completa de empregada.
Fone 222-9203

NO CONJ. MÉDICI IV;
Com 3/4, 1 suíte, wc. social, sala, coz. área de serviço.
Fone 222-9203

NO EDF. CASA GRANDE;
Com 3/4, sala, cozinha, wc. social, wc, de empregada, garagem.
Fone 222-9203

NO COND. ESTRÊLA DO MAR;
Com 2/4, sala, cozinha, wc. social.
Fone 222-9203

NO VILAREJO;
Com 3/4, sala, cozinha, wc. social, varanda, dep. completa de empregada.
Fone 222-9203

NO EDF. LE CORBUSIEUR;
Com 4/4, sala, copa-cozinha, wc. social, dep. completa.
Fone 222-9203

NO COND. PINHEIROS;
Com 3/4, sala, cozinha, wc. social, a. serviço,
Fone 222-9203

NA NOVA SANEAMENTO;
Com 3/4, 1 suíte, sala, varanda, dep. de empregada completa, área de serviço, quitado.
Fone 222-9203

NO EDF. MILTON VASCONCELOS;
Com 3/4, sala, cozinha, wc. social, suíte, área de serviço.
Fone 222-9203

NO VERDES MARES;
Com 3/4, sala, cozinha, wc. social, box, wc. empregada, área de serviço.
Fone 222-9203

NO MAGATMA GANDY;
Com 3/4, suíte, sala, cozinha, wc. social, wc. empregada, varanda.
Fone 222-9203

NO EDF. CHOPIN;
Com 2/4, sendo 1 suíte, dep. completa, armários embutidos nos quartos e na cozinha.
Fone 222-9203

NO PRAIA DAS FONTES;
Com 3/4, sala, cozinha, wc. social, área de serviço, wc. social, wc. empregada, varanda.
Fone 222-9203

Vende-se apartamento Cond. Beira Mar c/2/4 e demais deps. A tratar com Messias Imóveis R. Bahia 1159 Tel. 221-1823

Vende-se aptº Cond. Estrela do Mar 2/4 e demais deps. Cz$ 300.000,00. A tratar com Messias Imóveis R. Bahia 1159 Tel. 221-1823

Vende-se aptº Edf. Serra Dourada c/3/4 demais deps. A tratar com Messias Imóveis R. Bahia 1159 Tel. 221-1823

Vende-se aptº no Vale do Japaratuba c/3/4 demais deps. (todo reformado). A tratar com Messias Imóveis R. Bahia 1159 Tel. 221-1823

Vende-se aptº no Cond. Campo Belo com 2/4 e demais deps. A tratar com Messias ImóBahia 1159 Tel. 221-1823

-No Eucaliptus vl. ch. 350.000,00 fone 222-4751

-Sala no Paulo Figueredo vl. ch. 800.000,00 fone 222-4751

-No Ilha Bella (poupança failitada) fone 222-4751

-No Verdes Mares (últimas unidades) fone 222-4751

-No Jardim Europa (poupança facilitada) fone 222-4751

-No Skorpius (poupança facilitada) fone 222-4751

-No Campo Bello (últimas unidades) fone 222-4751

-No Dell Rey (últimas unidades) fone 222-4751

–Vende-se chave de apartamento no Conjunto Beira Mar II (Atalaia Velha) com 02 quartos, wc social, sala, cozinha, dependência completa de empregada. Tratar com Conceição, CRECI 485, no telefone 224-7873, ou na Rua Lagarto nº 543.

–Vende-se chave de apartamento no Jardim das Hortências, com 02 quartos, wc social, cozinha, sala, dependência completa de empregada. Tratar com Conceição, CRECI 485, no 543.

–Vende-se chave de apartamento no Condomínio Jardim Tropical, com 03 quartos wc social, sala, cozinha, dependência completa de empregada. Tratar com Silvio Rogerio, no telefone 224-7873, ou na Rua Lagarto nº 543.

–Vende-se apartamento quitado no Condominio Del Fiore, com 03 quartos (suíte) wc social, 2 salas, cozinha, dependência completa de empregada. Tratar com Conceição, CRECI 485, no telefone 224-7873, ou na Rua Lagarto nº 543.

–Vende-se chave de apartamento no Condomínio Verdes Mares, com 03 quartos wc social, sala, cozinha, dependência completa de empregada. Tratar com Conceição, CRECI 485, no telefone 224-7873, ou na Rua Lagarto nº 543.

Terrenos a venda

NO LOTEAMENTO CRISTO REDENTOR (S. CRISTOVÃO).
Medindo 1.172m2
Fone 222-9203

NO PARQUE DOS COQUEIROS,
Com alicerce e planta já aprovada,
Medindo 12x25m
Fone 222-9203

PERTO DO TEXANO (ATALAIA);
Medindo 1 tarefa
Fone 222-9203

NA AV. CONTORNO;
Medindo 30x34m
Fone 222-9203

PERTO DO TEXANO (ATALAIA);
Medindo 2 tarefas. Com diversos coqueiros e varias mangueiras.
Fone 222-9203

VIZINHO AO CJ. BEIRA MAR;
Medindo 08x25m
Fone 222-9203

NO PARQUE DOS COQUEIROS;
Medindo 12x27m
Fone 222-9203

NA COROA DO MEIO;
Medindo 14x34m
Fone 222-9203

SÍTIOS;

NA PRAIA DOS ABAIS;
Medindo 30 tarefas, com 600 pés de laranjeiras, 70 pés de tangerina, 1.250 pés de coqueiros e diversas fruteiras.
Fone 222-9203

FAZENDAS;

NA CIDADE DE ESTÂNCIA;
Medindo 255 tarefas, com 1 casa boa, casa de morador, 120 tarefas de capim, 10 tarefas de fruteiras, açudes, rio.
Fone 222-9203

EM ITAPORAGA D'AUDA;
Medindo 520 tarefas, com água, luz, casa sede com 4/4, 3 salas, cozinha, wc social, casa de morador, com 2/4, sala, coz., etc. 1 galpão, 3 baias, p/cavalo, curral 1 máquina forrageira.
Fone 222-9203

Vende-se um sítio com 3 tarefas basiate fruteiras, água, luz. Vlr. 180.000,00. Tr. 224-6752.

–Vende-se 04 tarefas no Conjunto Rosa Elze. Tratar com Silvio no telefone 224-7873, ou na Rua Lagarto nº 543.

–Vende-se 07 tarefas de terra na Praia José Sarney de frente para o mar. Tratar com Silvio no telefone 224-7873, ou na Rua Lagarto nº 543.

–Vende-se terrenos na Praia do Refúgio com 15m30m. Tratar com Conceição, CRECI 485, no telefone 224-7873, ou na Rua Lagarto nº 543.

–Vende-se terrenos no Loteamento Aruana com 22x30, 30,8x30m. Tratar com Conceição, CRECI 485, no telefone 224-7873, ou na Rua Lagarto nº 543.

–Vende-se terreno na Rua Senador Rollemberg (Bairro São José) com 12x52m. Tratar com Conceição, CRECI 485, no telefone 224-7873, ou na Rua Lagarto nº 543.

–Vende-se terreno em Atalaia Velha, perto da Pizzaria Forno à Lenha, com 24x35m. Tratar com Conceição, CRECI 485, no telefone 224-7873, ou na Rua Lagarto nº 543.

–Vende-se terreno no Conjunto Rosa Elze, com 50x50m. Tratar com Conceição, CRECI 485, no 543.

–Vende-se terreno no Conjunto João Alves Filho (Siri) com 18,75x22m. Tratar com Conceição, CRECI 485, no telefone 224-7873, ou na Rua Lagarto nº 543.

–Vende-se terreno no Bairro Salgado Filho, com 7x25m. Tratar com Silvio, no telefone 224-7873, ou na Rua Lagarto nº 543.

–Vende-se terrenos no Loteamento Parque dos Coqueiros, com 17x24m. Tratar com Conceição, CRECI 485, no telefone 224-7873, ou na Rua Lagarto nº 543.

–Vende-se fazenda com 1450 tarefas em Malhada Nova. Tratar com Conceição, CRECI 485, no telefone 224-7873, ou na Rua Lagarto nº 543.

–Vende-se fazenda com 1544 tarefas em Pinhão. Tratar com Conceição, CRECI 485, no 543.

–Vende-se fazenda com 350 tarefas em Tobias Barreto. Tratar com Conceição, CRECI 485, no telefone 224-7873, ou na Rua Lagarto nº 543.

–Vende-se fazenda com 106 tarefas em Itaporanga/SE, com casa sede, de morador, curral, casa de farinha, água e luz. Tratar com Conceição, CRECI 485, no telefone 224-7873, ou na Rua Lagarto nº 543.

PROJETOS CORRETORES 224-6374 - Av. Beira Mar, 926
-Rua Mário Jorge Vieira - medindo: 24x69m.

PROJETOS CORRETORES 224-6374 - Av. Beira Mar, 926
-Atalaia Nova - medindo: 392m²

PROJETOS CORRETORES 224-6374 - Av. Beira Mar, 926
-Matapuã, Mosqueiro - medindo: 50x110m

PROJETOS CORRETORES 224-6374 - Av. Beira Mar, 926
-Rodovia dos Náufragos - medindo: 38x88m

PROJETOS CORRETORES 224-6374 - Av. Beira Mar, 926
Lot. Coroa do Meio - medindo: 14x34,5m.

OPORTUNIDADE

Uma chácara com 40 tarefas, sendo 8 em capim BRAQUIÁRIA, uma em capim ELEFANTE 10 em capoeira e 20 em mato com madeiras de construção. Toda cercada. Há 25 minutos de Aracaju, na margem da pista de acesso a Zona Sul do estado, com casa sede muito boa e confortável, 02 casas de colono, 06 galpões um poço artesiano, com capacidade para mais de 6.000 litros/hora, um catavento vida eterna, água encanada, 250 pés de coqueiro, 50% frutificando, 200 pés de bananeira PACOVAIN, 50% produzindo, instalação completa para criação de até 20.000 codornas, 02(dois) minadores nascendo na propriedade e mais um rio perene cortando a propriedade e atenção: As instalações podem ser transformadas para estábulo com capacidade para 20 vacas leiteiras e 10 solteiras - contatos pelo telefone nº 223-1859.

FAZENDA À VENDA

PROJETOS CORRETORES 224-6374 - Av. Beira Mar, 926
-Laranjeiras - 120 tarefas, curral, 02 casas de morador, sede ótima, 03 salas, 03/4, toda e varanda, wc social, pocilga, 02 galpões, rio, luz, água, telfone, boi, máquina de ração, chocadeira elétrica em frente à Boa Morte.

PROJETOS CORRETORES 224-6374 - Av. Beira Mar, 926
-Laranjeiras -106 tarefas sendo 04 de capim, com 50 de pasto, curral, água, rio, gerador próprio 6,5 K.V.A. casa sede nova, casa de morador, casa de farinha, coqueiros, laranjeiras, cajueiros.

Terreno Praça Durval Andrade (Praça do Prefeito) Atalaia Velha. Med. 20x30. p/Nascente. Valor 4.000.000,00. Ficha 1. Tel. 224-4380

Terreno Rua de Estância c/Porto da Folha p/o Nascente. Med. 18x30. Valor 3.000.000,00. Ficha 2. Tel. 224-4380

Terreno Av. Rio de Janeiro c/Travd. F. Próximo ao Colégio Costa e Silva. Med. 15x8x26,70 p/Oeste. Valor 1.500.000,00. Ficha 3. Tel. 224-4380

Terreno Av. Alam Cardec. Med. 24x30. P/o Nascente. Valor 3.000.000,00. Ficha 5. Tel. 224-4380

Terreno Salgado Filho. Med. 7x25. MTS. Valor 1.500.000,00. Ficha 6. Tel. 224-4380

Terreno na Coroa do Meio. Med. 15x33 Mts. Valor 1.000 OTNs. Ficha 7. Tel. 224-4380

Terreno no Abais. Med. 95x100 a 50 mil o metro linear. Valor 100.000,00. Ficha a8. Tel. 224-4380

Terreno localizado no Porto Dantas Bairro Industrial. Valor 120.000,00. Ficha 9. Tel. 224-4380

Terreno no Salgado Filho, frente Sul med. 7x25. Valor 1.500.000,00. Ficha 10. Tel. 224-4380

Terreno no Bairro Cirurgia med. 21x35, próximo ao Posto Aperipê II. Valor 2.500.000,00. Ficha 11. Tel. 224-4380

Terreno na BR. Depois do Wilage medindo 120x90. Valor 3.500.000,00. Ficha 12. Tel. 224-4380

ESTÂNCIA
29-FAZENDA c/200 tarefas, casa, 2 tanques, curral, fruteiras, cercada e demarcada. vlr. 6.000,000,00 Jabaquara 231-9114 CRECI 067 JP

A 15 KM DE SALGADO/SE
28- FAZENDA C/100 tarefas, casa de morador. Sendo 20 tarefas de laranjas, jaqueiras, coqueiros, rio perene cortando a propriedade c/ pasto para criação de gado. vlr. 6.000.000,00 Japiaçu 224-4410 CRECI 067 JP

ITAPORANGA D'AJUDA/SE
23- SITIO 100 tarefas c/casa sede, casa de morador, curral coberto, salão de festas coberto, c2 galpões, (600 galinhas), transformador trifásico próprio c/postiação de cimento, fruteiras, 1.200 pés de cocos, pôo arteziano, rio de água minada, 6 mesas p/pic-nic. 10m cada. vlr. 12.000.000,00 Jabaquara 231-9114 CRECI 067 JP

ITAPORANGA D'AJUDA/SE
19-SITIO 36 Tarefas c/94 pés de conqueiros frutificando + 4 cabeças de gado. vlr. 3.000.000,00 Japiaçu 224-4410 CRECI 067 JP

SÃO JOSÊ
18-TERRENO - Metragem 60x30mts. vlr. 15.000.000,00 Japiaçu 224-4410 CRECI 067 JP

NA JOSÊ SARNEY
17- TERRENO. Metragem 600x300mts. vlr. 2.000.000,00 a tarefa. Jabaquara 231-9114 CRECI 067 JP

ARUANA
16 - SITIO- 14 Tarefas. vlr. 2.000.000,00 a tarefa. Japiaçu 224-4410 CRECI 067 JP

LUZIA
14-TERRENO. Metragem 1.884,000m² = 4,02,00 OTN' por m². Jabaquara 231-9114 CRECI 067 JP

SOCORRO/SE

01-MOTEL VIZINHO A MOVESA, 30 apartamentos sendo 15 suíte de 55m² e 15 suítes especiais de 45m². Área total 6.000m². Murado e construção em fase de acabamento. vlr. 30.000.000,00. Japiaçu 224-4410 CRECI 067 JP

-No Br. Luzia vl. quit. 500.000,00 med. [illegible] Fone 222-4751

-No Povoado Cabrita em S. Cristóvão [illegible] 350.000,00 med. 30x60, Fone 222-4751

-No Br. América vl. 1.500.000,00, Fone 222-4751

-Em São Cristóvão vl. 150.000,00, Fone 222-4751

No St. Dumont vl. 200.000,00, med. [illegible] Fone 222-4751

Na Atalia Velha vl. 1.200.000,00 med. [illegible] fone 222-4751

-Na Aruana vl. 750.000,00, med. 20x30 [illegible] 222-4751

-Próximo ao Hotel Parque dos Coqueiros 650.000,00 m[illegible] 20x30 fone 222-4751

ALUGUEL:

-Casa no Conj. Amintas Garcez vl. 30.000 tr. 222-4751

Casa no Conj. Costa do Sol vl. 40.000,00 222-4751

-No Eucaliptus vl. 15.000,00 fone 222-4751

Sítio em Salgado med. 22 tarefas cercado demais deps. Cz$ 1.200.000,00. A tratar com Messias Imóveis R. Bahia [illegible] Tel. 221-1823

Vende-se terreno em Pirambú med. [illegible] fas Cz$ 5.000,00 por tarefas. A tratar co Messias Imóveis R. Bahia [illegible] 221-1823

Vende-se área de terreno em São Cristóvão med. 30 tarefas Cz$ 350.000,00. A tratar com Messias Imóveis R. Bahia [illegible] Tel. 221-1823.

Vende-se lançamento loteamento Verdes Mares em São Cristovão med. 10x30. Preço Cz$ 2.000,00.
A trata com Messias Imóveis R. Bahia [illegible] Tel. 221-1823

Vende-se terreno na Euclides Paes Mendonça med. 7x25.
A tratar com Messias Imóveis R. Bahia [illegible] Tel. 221-1823.

Vende-se Loteamento Parque dos Coqueiros med. 14x35. A tratar com Messias Imóveis R. Bahia 1159 Tel. 221-1823

Vende-se Loteamento Coroa do Meio med. 14x34. A tratar com Messias Imóveis R. Bahia 1159 Tel. 221-1823

Chacará no Rosa Elze com casa e demais depa.

Chacará na Areia Branca med. 22 tarefas e demais depa. Cz$ 1.800.000,00.

Fazenda em São Braz com 600 tarefas cercada casa, de colono, casa sede, energia elétrica na Beira do São Francisco valor por tarefa, 20 mil a tarefa. Ficha 1. Tel. 224-4380

Fazenda em Rozário 580 tarefa cercada, toda feita, casa sede, casa de colono água, energia. Valor 22.000.000,00. Ficha 2. Tel. 224-4380

Sítio São João (Caluz), pedrinhas, preço 2.700.000,00. Ficha 1. Tel. 224-4380

Sítio em São Cristovão 6 tarefas. Valor 500.000,00. Ficha 2. Tel. 224-4380

Imoveis diversos a venda

PROJETOS CORRETORES 224-6374
Beira Mar, 926
-Ed. Ovídio Teixeira - com garagem

PROJETOS CORRETORES 224-6374
Beira Mar, 926
-Paulo Figueiredo

casas para alugar

GARARU
34- CASA, 3 quartos, sala, copa, cozinha, dependência de empregada e garagem 9.000.000,00 Jabaquara 231-9114 CRECI 067 JP

PEREIRA LOBO
33- CASA, 3 quartos, sendo um suíte, copa-cozinha, garagem, dependência de empregada, área de serviço. vlr 1.700.000 Jabaquara 231-9114 CRECI 067 JP

MOSQUEIRO
32- CASA, 3 quartos, sendo um suíte c/arms. e camas em alvenaria, sala c/sofá e estante em alvenaria, cozinha inox, azulejo até o teto, piso em cerâmica qualidade, banheiro social, garagem para dois carros, dependência completa, área de serviço. Terreno medindo 50x50mts. Todo murado c/3m de altura. Casa toda em alvenaria 6.350,00 OTN's. Jabaquara 231-9114 CRECI 067 JP

SIQUEIRA CAMPOS
30- CASA, 3 quartos, 2 salas, banheiro, cozinha, área de serviço. vlr. 1.800.000 (quitada).

SALGADO FILHO
29- CASA, 3 quartos, sala, cozinha, banheiro social, grade de ferro. metragem = 300 m². vlr. 2.200.000,00 (quitada). 231-9114 CRECI 067 JP

CIRURGIA - RUA FREI PAULO
28- CASA, 3 quartos, sala grande, sala de jantar, banheiro social, jardim, área lateral, área de serviço, dependência de empregada completa, suíte c/armário embutido, garagem. vlr. 8.500.000,00 224-4410 CRECI 067 JP.

...ETOS CORRETORES 224-6374 - Av. ... Mar, 926
...Santo Amaro - 03/04, sala, cozinha, wc so... dep. de empregada.

...ETOS CORRETORES 224-6374 - Av. ... Mar, 926
...Construtor João Alves- 03/4, sendo 01 ... sala, cozinha, wc. social, dep. de em... garagem para 05 carros, jardim, ... varanda, área de serviço.

...ETOS CORRETORES 224-6374 - Av. ... Mar, 926
...Beira Mar - 03/4, sendo 01 suíte, wc so... 02 salas, dep. de empregada, 2 ... varanda, 02 salas, dep. de empregada, 2 ... cobertas, espaço para vários carros, ... jardim, canil.

...ETOS CORRETORES 224-6374 - Av. ... Mar, 926
...Barbosa - 02/4, sala, cozinha, wc so... dep. de emp. garagem, varana, lajeada, ... de serviço.

...na Atalaia Velha (próxima ao Banese) ... 3/4, 3 salas, varanda, dep. empregada. ... churrasqueira com coqueiros dep. de caseiros. ... 20x10 Mts. Vaor 35.000,00. Ficha 2. Tel. ...

...- NA RUA ITABAIANA; ...4/4, 3 salas, 1 wc. social, quintal, gara... ...222-9203

Apartamentos para alugar

...RIO ...TTO. 2 quartos, sala, banheiro social, co... área de serviço. vlr. 20.000,00 Japiaçu ...410 CRECI 067 JP

...RIO ...TTO. 3 quartos, todos com armários em... sala, banheiro social c/ box, cozinha, ... serviço, dependência de empregada e ... vlr. 30.000. Japiaçu 224-4410 CRECI

–Aluga-se apartamento no Edifício Liberdade (Praça Camerino) com 03 quartos (suíte), 2 salas, wc social, lavabo, cozinha, dependência completa de empregada. Todos os quartos com armários embutidos inclusive o de empregada, armários na cozinha e banheiros, com telefone, cortinas e lustres. Tratar com Conceição, CRECI 485, no telefone 224-7873, ou na Rua Lagarto nº 543.

–Aluga-se apartamento no Edifício Saveiros (Rua Itabaiana) com 03 quartos (suíte), wc social, 2 salas, cozinha, dependência completa de empregada. Tratar com Conceição, CRECI 485, no telefone 224-7873, ou na Rua Lagarto nº 543.

–Aluga-se apartamento no Edifício Mônaco com 03 quartos (suíte), wc social, 2 salas, cozinha, dependência completa de empregada. Tratar com Conceição, CRECI 485, no telefone 224-7873, ou na Rua Lagarto nº 543.

–Aluga-se casa no Bairro Luzia com 2 pavimentos, 06 quartos (suíte), 4 salas copa, cozinha, wc social, lavabo, jardim de inverno, área de serviço, dependência completa de empegada, gradeada. Tratar com Conceição, CRECI 485, no telefone 224-7873, ou na Rua Lagarto nº 543.

–Aluga-se casa no Jardim Mar Azul, com 03 quartos (suíte), wc social, 2 salas, copa, cozinha, área de serviço, dependência completa de empregada, garagem, gradeada. Tratar com Conceição, CRECI 485, no telefone 224-7873, ou na Rua Lagarto nº 543.

-Aluga-se casa na Rua Pires Wyne com 03 quartos, wc social, sala, copa, cozinha, área de serviço, dependência completa de empregada. Tratar com Silvio, no telefone 224-7873, ou na Rua Lagarto nº 543.

–Aluga-se casa no Bairro Grageru com 2 pavimentos, 03 quartos (2 suítes), wc social, copa, cozinha, 2 salas, área de serviço, dependência completa de empregada, garagem, com telefone. Tratar com Conceição, CRECI 485, no telefone 224-7873, ou na Rua Lagarto nº 543.

–Aluga-se casa na Atalaia Velha, com 03 quartos (suíte), wc social, 2 salas (mezanino), copa, cozinha, área de serviço, dependência completa de empregada, churrasqueira. Tratar com Conceição, CRECI 485, no telefone 224-7873, ou na Rua Lagarto nº 543.

PROJETOS CORRETORES 224-6374 - Av. Beira Mar, 926
-Ed. Mediterrânée - 03/4, sendo 01 suíte, sala, em L, dep. de empregada, área de serviço, cozinha, garagem, piscina, wc social.

PROJETOS CORRETORES 224-6374 - Av. Beira Mar, 926
-Ed Praia Bela - 03/4, piscina, sala, wc social, área de serviço, cozinha.

PROJETO CORRETORES 224-6374 - Av. Beira Mar, 926
-Vila Militar - 3/4, sendo 01 suíte, 02 salas, ws. social, cozinha, área de serviço, dep. de empregada, garagem.

LUZIA
12- APTO. 2 quartos, 2 salas, área de serviço, banheiro social, cozinha, piso cerâmica na sala, carpete de primeira qualidade nos quartos. Apto. todo reformado - armários embutido nos banheiros e na cozinha. Gradeado. vlr. 600.000,00 (chave) Jabaquara 231-9114 CRECI 067 JP

SALGADO FILHO
08- APTO. 3 quartos, sendo um suíte, sala, banheiro social, quarto de empregada, cozinha, área de serviço e garagem coberta. vlr. 5.000.000,00 Japiaçu 224-4410 CRECI 067 JP

–Vende-se uma máquina de secar roupa em excelente estado de conservação. Preço de ocasião. Tratar no fone 222-2716.

Aluga-se Aptº no Edf. Beira Mar com 2/4 e demais deps. (Tecarmo). A tratar com Messias Imóveis R. Bahia 1159 Tel. 221-1823

–Aluga-se apartamento no Edifício Bretagene (Av. Saneamento) com 03 quartos (suíte), sala, wc social, cozinha, dependência completa de empregada, com varanda. Tratar com Conceição, CRECI 485, no telefone 224-7873, ou na Rua Lagarto nº 543.

–Aluga-se sala para escritório no Edifício Ovie Ira. Tratar com Conceição, CRECI 485, no telefone 224-7873, ou na Rua Lagarto nº 543.

–Aluga-se galpão com 600m2, na Rua de Estância, com telefone. Tratar com Conceição, CRECI 485, no telefone 224-7873, ou na Rua Lagarto nº 543.

DIVERSOS

–Aluga-se linha telefônica residencial prefixo 231, valor do aluguel: Cz$ 7.000,00. Tratar com Conceição, CRECI 485, no telefone 224-7873, ou na Rua Lagarto nº 543.

–Aluga-se linha telefônica residencial prefixos 224, 222 e 231. Tratar com Conceição, CRECI 485, no telefone 224-7873, ou na Rua Lagarto nº 543.

–Vende-se um cofre de ferro em excelente estado de conservação. Tratar no telefone 222-7184, horário comercial.

Vendo telefone comercial quitado, instalado no Edf. Oviedo Teixeira, linha 222. Tratar pelo telefone: 222-2297.

Vendo móveis de escritório de boa qualidade, em bom estado, por preço de ocasião. Contatos pelo telefone: 222-2287.

Vendo com urgência conjunto de 2(duas) salas no Edf. Oviedo Teixeira - mobiliada e com telefone ou não. Tratar pelo fone: 222-5404

PROJETOS CORRETORES 224-6374 - Av. Beira Mar, 926
-Av. Desembargador Maynard - medindo: 13 x 35m

PROJETO CORRETORES 224-6374 - Av. Beira Mar, 926
Entre Rua São Francisco e Av. Rio de Janeiro - 01 medindo: 300m², 02 medindo: 600m²

Vende-se Chevette ano 85, cor verde claro, excelente estado de conservação. Tratar com Conceição, CRECI 485, no telefone 224-7873, ou na Rua Lagarto nº 543.

–Vende-se sala no Edifício Paulo Figueiredo. Tratar com Conceição, CRECI 485, no telefone 224-7873, ou na Rua Lagarto nº 543.

Oferece vagas para 20 vendedores de perfumes. Tr. na Av. Desembargador Maynard 1094, com Jaime.

Vende-se ou troca-se por Moto CG 125, um terreno no Marivan, medindo 10x25, contatos com Odilon - rua A4 nº 109 - Conj. Augusto Franco (à noite).

6 - Pick-up a-10 álcool 1981 azul. TRATAR. 222 - 1156

8 - Marajó "ST" 1986, álcool prata. TRATAR. 222 - 1156

1 - Pampa "L" 1983, álcool azul. TRATAR. 222 - 1156

9 - Chevette "ST" álcool azul. TRATAR. 222 - 1156

11 - Parati "S" 1986 álcool verde TRATAR. 222 - 1156

13 - Monza "SL" "E" 1986, álcool prata. TRATAR. 222 - 1156

5 - Chevette "ST" 1982, álcool bege. TRATAR. 222 - 1156

7 - Passat "LS" 1983, álcool verde. TRATAR 222 - 1156

3 - Santana Quantum "CG" 1986, álcool verde. TRATAR. 222 - 1156

2 - Moto "CG" 125 gasolina vermelha. TRATAR. 222 - 1156

VENDE-SE UM CHEVETTE ANO 76 mecânica boa 4 pneus novos valor 100.000,00, tratar c/Lourdes na rua 76 nº 25 Conj. Eduardo Gomes

GÓES IMÓVEIS

VENDAS, ALUGUÉIS E ADMINISTRAÇÃO
AV. BEIRA MAR, 216
TEL: 224-3572

...TAMENTO A VENDA

...Bello - 3/4, sala, cozinha, dep. de emp. ...000,00

...D'Avenida - 3/4, suíte, todos com ar... sala, cozinha, c/ armários (todo deco... 8.000.000,00

...Dourada - 3/4, sala, cozinha, sanit. so... 1.000.000,00

...Mares - 3/4, sala, cozinha, 2 sanit. va... (novo) v. 650.000,00

...da Bandeira - 3/4, sala, cozinha, v. ...000,00

...Bello - 3/4, sala, cozinha, dep. de ... v. 600.000,00

...Diamante 3/4, sala, cozinha, dep. de ... v. 250.000,00

...Tropical - 3/4, sala, cozinha, dep. de ... v. 450.000,00

...Mar II - 2/4, sala, cozinha, dep. de emp. ...000,00

... - 3/4, sala, cozinha, 2 sanitários, v. ...000,00

...dos Rios - 3/4, sala, sanitário social (qui... v. 3.200.000,00

...Bello - 3/4, suíte, sala, cozinha, dep. ... emp. (quitado) v. 3.200.000,00

...Del Rey - 3/4, suíte, sala, cozinha (quita... v. 6.000.000,00

...ança - 3/4, suíte, sala cozinha (todo deco... v. 3.500.000,00

...Barão de Maruim - 3/4, sala, cozinha, sa... suíte, gabinete, v. 4.500,00

...CASA A VENDA

...Barbosa, - 3/4, 2 salas, cozinha, dep. ... emp. varanda, v: 2.400.000,00

... - 3/4, 2 salas, sanitário, 2 garagem v. ...000,00

...-2/4, sala, cozinha, sanitário (quitada) v: ...000,00

...Country Club - 3/4, sala, cozinha, toda planta... v. 800.000,00

...Luca - 3/4, sala, cozinha, área de serviço, ... de emp. v. 3.500.000,00

Alvorada - 3/4, suíte, sanitário, social, copa, cozinha, v. 600.000,00

Orlando Dantas - 3/4, sala, cozinha, sanitário social v. 800.000,00

Bela Vista - 3/4, sala, toda lageada v 2.000.000,00

Beira Mar I - 2/4, sala, cozinha, quintal v. 1.000.000,00

Chácara em São Cristóvão - com 3 casas, área 60/50, toda plantada v. 1.500.000,00

Augusto Franco - 2/4, sala, cozinha v. 550.000,00

Santa Tereza - 2/4, sala, cozinha v. 550.000,00

Santa Tereza 2/4, sala, cozinha, quintal (quitada) v. 1.100.000,00

Santo Antônio - 2/4, 2 salas, lageada v. 1.700.000,00

Cond. horizonte - Uma Mansão 3.500 OTN's

APARTAMENTO PARA ALUGAR
Luzia - 2/4, sala, cozinha, sanitário v. 20.000,00

Centro 3/4, sala, copa, cozinha, garagem v. 50.000.00

CASA PARA ALUGAR

Atalaia - 3/4, suíte, sala, cozinha, dep. de emp. v. 25.000,00

Jardim Jussara - 3/4, suíte, sala, cozinha, garagem v. 40.000,00

Conj. Alvorada - 2/4, 3 salas, sanitário e telefone v. 40.000,00

Country Club - 3/4, sala, cozinha, mobilhada v. 20.000,00

Av. Rotary - Uma Mansão v. 60.000,00

Atalaia Nova - 3/4, suíte, sala, sanitário social, mobilhada v. 25.000,00

Sala na rua Arauá - 25m² v. 25.000,00

Sabino Ribeiro - 3/4, sala, copa, cozinha v. 25.000,00

TEMOS APARTAMENTOS E CASAS NOVAS COM POUPANÇA FACILITADA.

VENDE—SE

Condomínio Villa D'Oro Edf. "Ouro Verde", AptO 702. Av. Francisco Porto, Nº 54.

Vende-se apartamento com 3/4, sendo um suíte, com armários em todos os quartos e cozinha, c/frente para a Avenida. Tratar com DIOMEDES, no horário comercial, pelo 224—7860.

Vende-se uma casa na Rua B. nº 340 Conjunto Bugio. Tratar fone: 224-2308 c/Luca.

Vende-se casa na Rua 36 nº 88, Conjunto JK (quitada) tratar fone: 224-2308 c/Luca.

Vende-se uma casa na rua 76 nº 25 Conj. Eduardo Gomes, com 2 quartos, sala, cozinha, banheiro social em piso e carpete com quintal. Valor Cz$ 450.000,00. Tratar com Lourdes.

IELAP IMÓVEIS

Oito Anos Administrando os Imóveis da Grande Aracaju

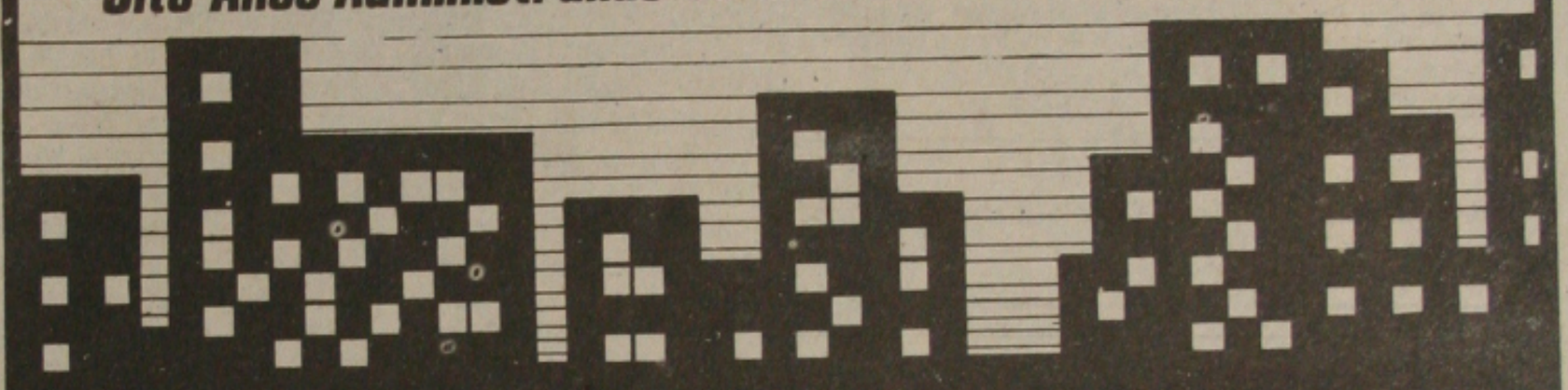

★ Segurança e a melhor assesssoria imobiliária.
★ A pioneira no aluguel garantido aos proprietários.
★ Computação própria.
★ Uma empresa jovem comandada Por gente muito experiente.
★ A melhor administração de imóveis do Estado.
★ A primeira a implantar o sistema de informática em Aju.
★ A melhor carteira de locação.
★ Tradição e eficiência no ramo imobiliário da capital.

RUA LAGARTO,1139 PABX (079) 222-7164

ALUGUEL

APARTAMENTOS

RUA AUGUSTO LUZ Nº 82 APTº Nº 03
sala, 03 quartos, varanda, copa, cozinha - área com tanque

EDF. LUIZ CUNHA APTº 104
sala - 03 quartos - banh. social - suíte - dep. completa - cozinha - área c/tanque

EDF. GAMA APTº 803
sala - 03 quartos - suíte - banh. social - cozinha - dep. completa - piscina - área de esporte

EDF. NICE APTº 303
sala, 03 quartos, banh. social, copa, cozinha, área c/tanque, área de lazer

EDF. FLAMBOYANT BL "E" APTO. 404
sala, 3 quartos, suíte, cozinha, dep. comp. banh. social, área c/tanque

EDF. FLORENÇA APTº 201
varanda, sala, -3 quartos, banh. social, cozinha, dep. comp. suíte, área com tanque

EDF. OLIMPIO CAMPOS APTº. 1.101 AV. IVO DO PRADO.
garagem-varanda-sala, 03 quatos, suítes, banh. social, sozinha, dep. comp. área com tanque, armários embutidos, piscina.

EDF. EUCALYPTUS BL "I" APTº 304
sala, 03 quartos, suíte, banh. social, cozinha, dep. comp. área com tanque, telefone.

CASAS

RUA MARIO DE ANDRADE Nº 80 INÁCIO BARBOSA
salas - 02 quartos - banh. social - área c/tanque - quintal

RUA MANOEL BAHIENSE Nº 123 CONJ. COSTA E SILVA
garagem, 02 salas, 05 quartos, suíte, cozinha, dep. completa. banh. social, área c/taque, telefone.

RUA JAIME PAULO Nº 267 SANTOS DUMONT
sala, 02 quartos, cozinha

RUA "L" Nº 45 JARDIM GOLDOFREDO DINIZ ATALAIA
jardim inverno, varanda, garagem, 02 salas, 03 quartos, suíte, 03 banh. sociais, cozinha, dep. comp. área c/tanque, quintal, telefone, armários na cozinha.

RUA ESTÂNCIA Nº 1.021 CENTRO
sala, 02 quartos, banh. social, cozinha, dep. comp. área com tanque

RUA MANOEL DO ESPÍRITO SANTOS Nº 25 BAIRRO SALGADO FILHO
03 quartos, 01 suíte, 02 copas - 01 sala - 01 banheiro de empregada - área com lavanderia, 02 cozinhas - quintal - garagem e telefone.

RUA MARIANO SALMERON Nº 52 SIQ. CAMPOS
02 salas - copa - 02 quartos - banheiro social, cozinha, quintal

RUA SERGIPE Nº 792 CASA "B" BAIRRO SIQ. CAMPOS
sala, quarto, cozinha, banh. social, área com tanque.

RUA ÁLVARO GARCIA ARAÚJO Nº 237 J. MAR AZUL ATALAIA
jardimde inverno, sala, 04 quartos, banheiro social, copa, cozinha, dep. completa com 02 quartos, área com tanque, quintal, garagem, 01 armário embutido, com suíte.

AV. EDÉSIO VIEIRA DE MELO Nº 190
sala, 02 quartos, cozinha, banh. social, dep. completa.

RUA ESTÂNCIA Nº 947 CENTRO
garagem, varanda, sala, copa, 03 quartos, banheiro social, cozinha, área a com lavanderia e quintal, armários embutidos nos dois quartos

RUA LAURA FONTES Nº 61 BAIRRO SÃO JOSÉ
04 salas, jardim inverno, garagem, 05 quartos, 03 banheiros, copa, cozinha, dep. empregada, área com tanque, quintal, armários embutidos em dois quartos, 02 lustres, 02 arandelas.

AV. PEDRO CALAZANS Nº 900
05 suites, varanda, 04 salas, copa, cozinha, dep. completa, garagem, piscina, armários embutidos, em todos os quartos, e lustes.

RUA ERIBERTO GOIS Nº 21 ATALAIA
02 salas, 03 quartos, copa, sala de visita, 02 suites, sala de tv. sala de jantar, cozinha, garagem para 3 carros, dependência completa, piscina, campo de futebol, varanda, churrascaria, armários embutidos, telefone.

SALAS

RUA JAPARATUBA Nº 35 SALA 02
sala, com sanitário e área de circulação Tr. 222-7164

AV. PEDRO CALAZANS Nº 243 FUNDO
galpão comercial Tr. 222-7164

RUA BAHIA Nº 567 SALA 01 SIQUEIRA CAMPOS
sala com sanitário Tr. 222-7164

RUA 18 Nº 440 CONJ. SOL NASCENTE
sala com sanitário Tr. 222-7164

RUA RIO GRANDE DO SUL Nº 182
sala com sanitário Tr. 222-7164

RUA PARTICULAR Nº 57
galpão comercial Tr. 222-7164

RUA BOQUIM Nº 58 CENTRO
sala com sanitário

RUA ESTÂNCIA Nº 422 SALA 04
sala com sanitário

RUA BAHIA Nº 564 SALA 01
sala e sanitário

RUA ESTÂNCIA Nº 422 SALA 05
sala com sanitário

PRAÇA OLÍMPIO CAMPOS Nº 275 SALA 04

RUA RIO GRANDE DO SUL C/PERNAMBUCO SALA 174
sala e sanitário

SALÕES

GALPÕES

VENDAS

CASAS A VENDA

No Grageru.
3/4, sala, garagem, banheiro social, cozinha, quintal, grade na janelas, sinteco. valor 3.500.000,00

Conj. Ed. Gomes.
2, salas 2/4 sendo 1 suíte, 1 banheiro social, cozinha, toda murada, portões de ferro. valor 400.000,00

No Ed. Gomes.
3/4 sala cozinha, banheiro social, quintal. valor 400.000,00

No Conjunto Beira Mar I
2/4 sala, cozinha banheiro, quintal casa de esquina em frente para a pça otima para comércio. valor 2.000.000,00

No Beira Mar II Atalaia.
varanda sala 03/4 banheiro social, cozinha, área c/tanque, quintal. valor 800.000,00

No Salgado Filho.
casa com 2/4 sanitário, 02 salas, cozinha, quintal, terreno medindo 9m2 de frente p/26,50 de fundo. valor 4.200,000,00

Na rua José Emido da Costa nº 406 Siqueira Campos.
02 salas, 02/4 banheiro social, cozinha, toda murada, 02/4 forados. valor 400.000,00

No Costa e Silva.
3/4 sala, varanda, banheiro social, copa, cozinha, quintal medindo 10x30m2. valor chave 1.500.000,00

Av. Pedro Calazans.
casa com 2/4, sala, copa, cozinha, banheiro social, área de serviço. valor 1.200.000,00

Na rua Santa Luzia, centro.
casa com 2/4 sala, copa, cozinha, sendo 1 suíte, quintal, garagem p/dois carros. valor 5.000.000,00

No Santo Antonio.
casa com 03 salas 03/4 banh. social, cozinha, área 3/lavanderia, garagem. valor 2.200.000,00

Itomar de Geru.
4/4 cozinha copa, banheiro social, quintal, garagem, para 04 carros. valor 800.000,00

Na Rua Luiz Machado no 350, Santos Dumont
casa com 3/4, sala, banheiro social, quintal. Valor 2.000.000,00

No loteamento Parque dos Coqueiros
casa com 3/4, uma suíte completa, garagem para 4 carros, 4 banheiros, cozinha, dep. cop. área de serviço, 1 sala, 1 copa, casa toda solta, área construída 200m². Valor 8.000.000,00

Na rua Juiz Moacir Sobral Atalaia
casa com 3/4, 02 salas, copa, cozinha, garagem para 04 carros, dep. comp. 01 banh. social, jardim de inverno, quintal. Valor 4.000.000,00

No conj. Maria do Carmos Bairro América.
casa com uma sala 1/4, bah. social quintal, saleta, valor 200.000,00

APARTAMENTOS A VENDA

Edf. Sain Tropez, sala, 3/4 sendo um suíte, banheiro social, varanda cozinha, área de serviço dep. completa. valor 2.000.000,00

Cond. Porto Verde apto 203
sala 2/4 dois banheiros, uma área de serviço, dep. completa. valor 400.000,00

Edf. Marthátaman Gandi, garagem, varanda, sala, 3/4, suíte, área c/tanque dep. completa, cond. com piscina. valor 6.000.000,00

Av. Beira Mar nº 1120, Edf. Portão do Mar
Jardim de inverno 02 salas, 3/4, sendo 1 suíte, banh. social, cozinha, dep. completa, área de serviço, salão de festas e jogos pley grayd. Valor 6.000.000,00

Lojas comerciais rua São Cristóvão com capela, 03 salas valor 9.000.000,00.

TERRENOS A VENDA

Rua Acre vizinho a Telergipe,
terreno todo murado medindo 116x58. Valor 2.100.000,00
terreno no Mosqueiro 02 lotes medindo 12x30 1.100,00

CHÁCARA A VENDA

Na Visconde de Maracaju. Vizinho ao conj. do Ipes, 18 do Forte.
Chacara medindo 25x540, uma casa, um depósito, varis fruteiras. Valor 2.500.000,00

Povoado Carlos Torres.
Chácara com 35 tarefas na cidade de Salgado, toda em laranja, 02 casas, riacho e luz. Valor 2.500.000,00.

Vende-se uma automóvel Passat modelo 87 cor branca, novo (consorciado). Tratar pelo fone: 222-2653 com Eduardo.

Vende-se os maquinários de uma Serraria, com as seguintes máquinas: Plaina, Desengrosso, Tupia, Furadeira, Banco de Serra Grande e Pequeno. A tratar com José Rosa Filho, no Loteamento Stª. Tereza, s/nº, Siriri-Se. Telefone 263-1221

Vende-se ou troca-se telefone residencial prefixo 231. Tratar p/fone: 224-2308 c/Maria de Lourdes.

REPRESENTANTES

Indústria metalúrgica necessita de representantes jurídico ou autônomo para atuar em todo o Estado.
Enviar correspondência para Caixa Postal 15193 CEP: 01538 - São Paulo - SP.

REPRESENTANTES

Tradicional indústria de bonés esportivos, promocionais, infantís e camisas sportes, admite repres. coms, ou autônomos nesta praça. A empresa oferece diversos modelos e inovação constantes c/ótimo padrão de qualidade. Excelentes comissões enviar curriculum p/Rua João Teodoro, 1583 - S. Paulo - CEP 03009 - Deptº Vendas.

PARATI/VENDE-SE

Vende-se uma Parati ano 1986, pneus novos, som, elevadores elétricos, vidros verde e outros accessórios, em perfeito estado de conservação.
Telefone: 222-4581

Vende-se telefone residencial prefixo 231 (transferível). Tratar com Jivaldo fone: 224-7034.

Vende-se consórcio de motocicleta XLX 250 R com 24 prestações pagas sendo plano de 36 meses. Tratar pelo fone 222-2653 com Eduardo.

FIQUE RICO

Ensinamos nossos conhecimentos de fórmulas p/fabricação de: sabões - sabonetes -água sanitária - desinfetantes - detergentes - sapólio - anil, etc. Processo fácil sem necessitar de maquinário. Peça infs., grátis p/Majagoni Ltda.
Cx. Postal 2363 - Ag. Central - CEP: 01051 - São Paulo-SP.

Viakim CONFECÇÕES
ROUPAS PROFISSIONAIS
Rua Pernambuco, 1104
Fone 221 4193
Siqueira Campos

JADSON MENDONÇA
Cabeleireiro unissex
Para quem sabe que a aparência é quase tudo.
Marque sua hora.
End. Pça. General Valadão Hotel Pálace 2º andar.
Tel.: 224-5000

MESTRE EM CONSERTO DE VIOLÃO
Conserta-se Violão, Cavaquinho e Bandolim
Rua Manoel Preto nº 17
Com GENÉZIO ALMEIDA

DEBORAH PIMENTEL
PSICANÁLISE
GILBERTO REBELLO DE MATTO
ENXAQUECA E EPILEPSIA
CENTRO MÉDICO ODONTOLÓGICO
PRAÇA TOBIAS BARRETO
SALA - 1212 FONE - 222-1948

DE SERGIPE Leia e assine GAZETA DE SERGIPE Leia e assine GAZETA DE SERGIPE Leia e assine GAZETA