

Empresário é assassinado com um tiro de escopeta

O empresário e usineiro Fernando Luiz Melo Barreto, de 63 anos de idade, foi assassinado ontem pouco depois do meio-dia com um tiro de escopeta provavelmente calibre 12 ao deixar o escritório da Usina Santa Clara, de sua propriedade, localizado na rua Siriri, 848, com rua Itaporanga, centro. O autor do crime ainda não foi identificado pela Polícia, mas acredita-se que tenha sido pistoleiro profissional a mando de alguém.

Fernando Barreto que residia na rua "L", casa 71, no Conjunto Olímpio Campos, na Atalaia, foi morto quando seguia pela rua Itaporanga para pegar seu carro na garagem que fica nos fundos do escritório. O pistoleiro aproximou-se da vítima uns dois metros e atirou. Fernando Barreto caiu praticamente morto, sendo conduzido às pressas para

o Hospital São Lucas, onde faleceu minutos após não resistir às lesões.

A Polícia suspeita que os criminosos ficaram por várias horas aguardando a saída de Fernando Barreto do escritório da usina. O veículo (acredita-se que tenha sido um fusca branco) ficou estacionado a 1.600 metros do meio-fio entre o prédio do escritório e da garagem. As marcas dos pneus ficaram no local segundo constatou a Polícia Técnica.

A família de Fernando Barreto ainda traumatizada com o crime não quis falar sobre o assunto. O superintendente da Polícia Civil, Renan Pimentel Tavares de Menezes disse que vai aguardar a recuperação do trauma sofrido pela família para iniciar as investigações em torno do homicídio.

EXAME DE NECRÓPSIA

O corpo de Fernando Barreto foi necropsiado no Instituto Médico-Legal Dr. Augusto Leite, onde os legistas constataram que o tiro atingiu o fígado, pulmão e o braço esquerdo da vítima. O exame demorou aproximadamente uma três horas. Do IML, o corpo seguiu para residência do empresário, onde será velado até às 8 horas, quando ocorrerá o sepultamento no Cemitério Santa Isabel.

Todo contingente da Polícia Civil sob o comando do delegado Néviton Teles Cruz realizou diligências por toda a cidade. Alguns policiais acreditam que os pistoleiros entraram na avenida Pedro Calazans e conseguiram sair da cidade. Ninguém na redondeza ouviu o disparo que matou o proprietário da Usina Santa Clara.

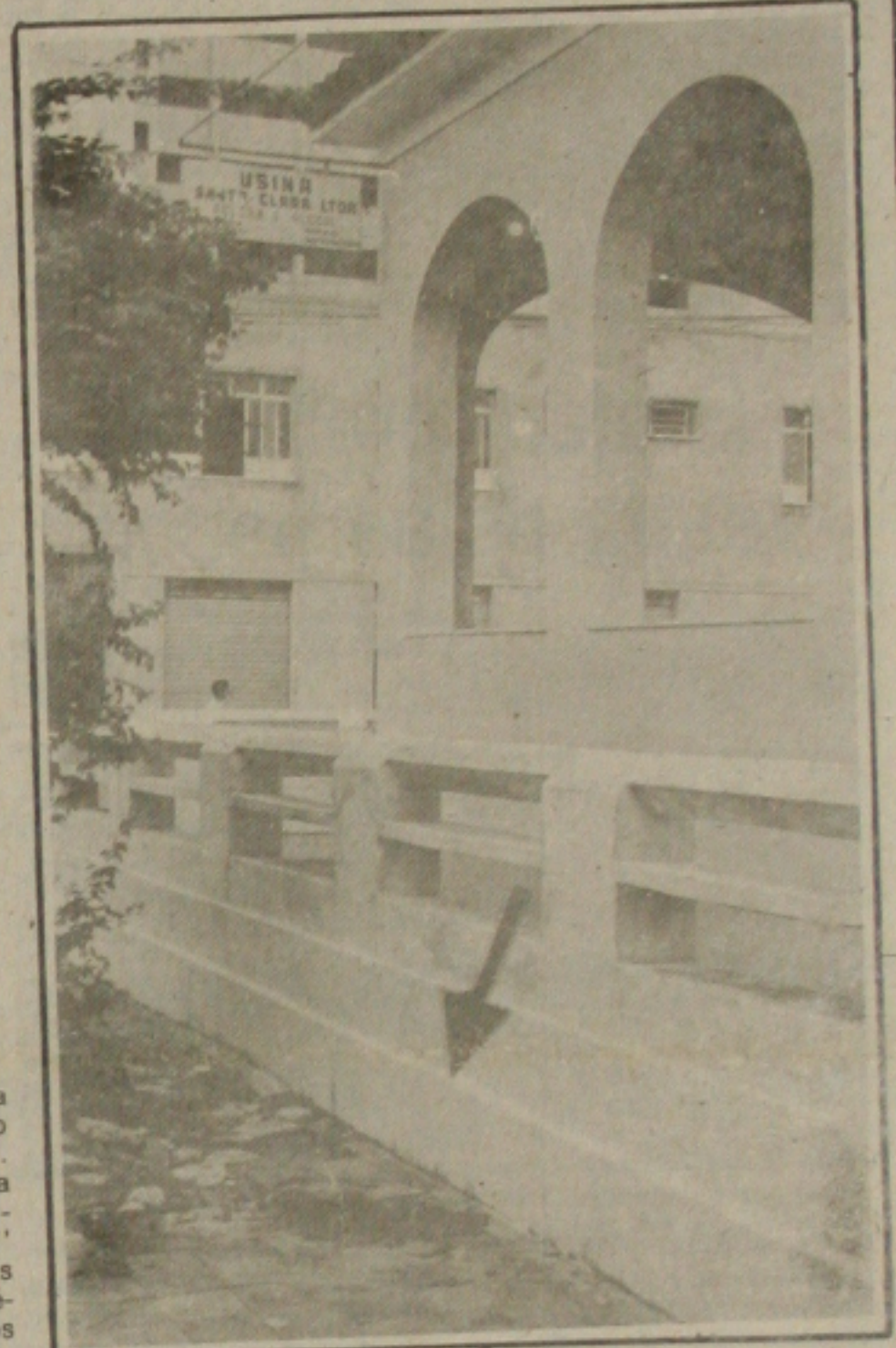

A seta indica o local onde o corpo do empresário caiu.

Já são 40 os casos de meningite em SE

O Secretário de Saúde, Edney Freire Caetano, revelou ontem que já são 40 (com dois óbitos) os casos de meningite registrados nos primeiros seis meses

deste ano, no Estado. Ao longo de todo o ano passado, o Departamento de Epidemiologia registrou 28 casos da doença, com sete óbitos.

A maior incidência da meningite é em Aracaju, onde há dois meses duas escolas de primeiro grau - Babylandia e Mundo da Criança - chegaram a ser fecha-

das por 15 dias ao se constatar alguns casos da doença entre seus alunos. Dos 40 casos de meningite até agora confirmados, 22 ocorreram em Aracaju.

No interior, o maior foco da doença é o município de Riachão do Dantas, a 99 Km da capital. No povoado Lagoa do Bol, a Secretaria de Saúde desenvolve a "Operação Profilaxia" após a constatação de seis casos nas duas últimas semanas. Médicos acompanham pelo menos cem famílias com suspeitas da doença.

Camillo Calazans, o primeiro sergipano a entrar no PSDB

O ex-Presidente do Banco do Brasil, Camillo Calazans é o primeiro sergipano a ingressar no Partido da Social Democracia Brasileira - PSDB, lançado oficialmente no último sábado por um grupo de constituintes dissidentes do PMDB. A filiação de Camillo Calazans que recentemente assinara ficha de filiação no PFL, aconteceu ontem

em Brasília, em ato solene, com as presenças de expressivas figuras do novo partido, entre elas, o Senador Mário Covas, Presidente do PSDB, o ex-Governador Franco Montoro e a Deputada Cristina Tavares.

Segundo nota distribuída pela Agência Globo, o novo fundador do PSDB disse que não tem ambições políticas,

quer votar e não receber votos, mas comenta-se na intimidade da direção partidária, que Camillo Calazans vem trabalhando sua candidatura ao Governo de Sergipe, para isto já contaria com o apoio da família do Senador Albano Franco, Presidente da Confederação da Indústria e, também do PFL. (Notícia Política na Página 05).

Rejeitada emenda que amplia Sergipe

O Estado de Sergipe vai permanecer com a mesma área territorial. A Assembleia Nacional Constituinte rejeitou ontem por 305 votos contra 47, a emenda constitucional de autoria do Senador Francisco Rollemberg, que estabelecia o acréscimo territorial de Sergipe a partir da anexação de áreas hoje pertencentes ao Estado da Bahia, no limite Sul do nosso Estado, nas margens do Rio Real.

A votação da emenda aconteceu na tarde de ontem. Durante a discussão, nenhum constituinte baiano usou a palavra delegando ao Senador Nelson Carneiro, PMDB-RJ, que fez o en-

caminhamento da votação em nome da bancada da Bahia. O resultado da votação foi o seguinte: contra a emenda, 305 votos; a favor, 47 votos, abstenções 35; totalizando 387 constituintes presentes a sessão.

Toda bancada sergipana presente votou favorável a emenda do Senador Francisco Rollemberg, por reconhecer que historicamente Sergipe tem direito a área até o limite com o Rio Real. Mas na decisão pesou a expressão política da Bahia que através de sua bancada tem se manifestado contrária a qualquer alteração da área geográfica do Estado.

IBGE anuncia hoje a inflação do mês

PORTO ALEGRE (AG) — O presidente do IBGE, Charles Muller, anuncia hoje, o Índice oficial de inflação do mês de junho que, segundo estimou, ficará entre 19,5 e 19,9 por cento. Ele antecipou que o item transporte (em função da elevação dos preços dos combustíveis), seguido pelos itens alimentação e vestuário, foram os que mais pesaram para a elevação da taxa em relação ao mês passado (17,78 por cento). Confirmou que a primeira avaliação do Índice no Rio e em São Paulo indicava uma inflação de 20,3 por cento, principalmente pela grande elevação dos preços das tarifas de

transporte do Rio. Com a inflação das demais regiões metropolitanas (Porto Alegre, Belo Horizonte, Salvador e Recife), em 19,7 por cento, ele acha que o resultado será o esperado.

Embora sem estimativa para julho, o presidente do IBGE supõe que a inflação continuará em níveis "indecentes" nos próximos meses, variando entre 18 e 20 por cento. Não acredita que as promoções no comércio, com congelamento de preços em redes de supermercado, possam contribuir para uma queda significativa na inflação. "Se houver influência, será de décimos percentuais".



Quem esperava comprar milho no São Pedro a preços inferiores do que no São João, terminou se frustrando. É que a quantidade de milho recebida ontem pela CEASA foi bem inferior a procura e com isso os preços estiveram bem acima dos da semana passada. O atilho foi vendido entre 25 e 80 cruzados, enquanto que mão ficou entre 300 e 1 mil e 500 cruzados. (Página 2)

TELITERATURA

Esta edição, como em todas as outras, circula na GAZETA o destaque de cultura ARTELITERATURA. Destaque, um artigo de Jackyva Lima, sobre o último livro de Santo Souza. Ofenisa Freire e Pedro de Calazans e Heráclito. Em discussão, também, as da UFS.

TEBOL

Marinense entra em campo para enfrentar o Confiança no com a vantagem de apenas ter para ter assegurada a contagem quadrangular, garantindo também pontos para a fase final do campeonato. O Confiança para evitar a conquista antecipada contará com essa de gols de Joãozinho Paiva a principal notícia ontem no boletim, foi a ameaça dos dirigentes não colocarem a equipe em esta noite como protesto pela não de Antonio Góes como juiz da. Ao final de tudo em paz. O jogo vai a campo e lutar por uma conforme a maioria dos atletas. A será completada com o jogo em reunindo o Sergipe que jogará em condição de centro avançado. Ino Esportivo na Pág. 4 - 2º Ca-

JO BRANCO

O tombamento do Cine Teatro Branco deverá ser definido nos próximos dias. O processo já com a aprovação do Conselho Estadual de Cultura foi encaminhado ao Governador Carlos Valadares a quem caberá a decisão final sobre o Cine Rio Branco. Atualmente tem destinação exclusiva para exibição de filmes eróticos e pornográficos. Para a Secretária de Cultura do Estado, Aglaé Fontes de Azevedo, o tombamento do Cine Rio Branco se justifica muito mais pelo valor histórico-cultural, do que mesmo aspectos arquitetônicos. (Pág. 4)

JOÃO FONTES



Com passeata pelas principais ruas do centro da cidade e depois de concentração na Praça Fausto Cardoso, o advogado João Fontes, presidente da Energipe, realizou o lançamento festivo de sua candidatura a Prefeitura de Aracaju pelo Partido Liberal. O slogan da campanha é "Aracaju postar" e João Fontes admite que o nome é uma boa opção para a campanha Democrática escolher seu candidato a sucessão municipal. (pág. 5)

APOSENTADOS

A Superintendência Regional do PS vai concluir o cadastramento dos aposentados antes do prazo previsto pelo Ministério da Previdência, e estabeleceu para o final do mês de junho a conclusão dos trabalhos. Até o momento já foram cadastrados em Sergipe cerca de 42 mil aposentados, o que representa 80 por cento da população aposentada do Estado. (pág. 2)

COTAÇÕES

Dólar Oficial - reajuste de 0,94 por cento
Compra - Cz\$ 191,96
Venda - Cz\$ 192,92
DTN - Cz\$ 1.337,12
URP - 17,68 por cento
UPC - Cz\$ 1.028,96
SMR - Cz\$ 6.954,30
Piso Salarial - Cz\$ 10.368,00

Sem tetos alojados em terreno baldio pleiteiam casas



Os sem teto alojados em terreno baldio. (Foto Luiz Carlos Moreira)

Os sem tetos despejados das casas construídas em regime de mutirão no Conjunto Sirl em Nossa Senhora do Socorro, hoje alojados precariamente num terreno baldio na rua Alagoas com frente as instalações do CSU, estão vivendo um clima tenso face às ameaças constantes das Polícias Militar e Civil que insistem em "visitá-los" durante a noite afirmando que as famílias a qualquer momento podem ser despejados do local mediante autorização judicial já que a proprietária do terreno, a Sociedade Anônima Constâncio Vieira, ganhou a causa na Justiça.

Ontem pela manhã, a nossa equipe de reportagem procurou a direção do Grupo Constâncio Vieira em Aracaju, porém nenhum dos seus diretores foi localizado. Segundo a secretária do diretor presidente da empresa de identidade não revelada, ambos os dirigentes teriam viajado para fora do Estado e somente nesta manhã eles estarão de volta a Aracaju. "Não podemos dar qualquer informação nem mesmo lhe dizer o nome do advogado da empresa quando os diretores estão ausentes — disse a Secretária — estas são as ordens que recebo", completou.

Capambas estão jogando no terreno baldio várias carradas de aterro. Segundo os moradores, as carradas estão sendo lançadas no terreno mediante autorização da empresa. Com a chuva caída no solo nestes últimos dias, a situação ficou ainda mais

difícil. São várias as crianças doentes, portadoras de sínusite provocada pela frieza da noite, gripe e até desidratação.

Na noite de ontem, por exemplo, as barracas construídas com estacas e lonas velhas, ameaçaram cair. Segundo os desabrigados, uma delas chegou a desabar provocando pânico entre a comunidade. "Eu inclusive — disse Josefa Conceição de Araújo — acordei com uma forte pancada de um pedaço de pau na cabeça e daí em diante ninguém mais conseguiu dormir", completou.

Segundo as vítimas, os policiais somente vão ao local durante a noite cumprir as determinações judiciais. "Nós estamos intranquilos porque a Polícia somente chega aqui a noite e todo dia os policiais dizem que vão nos tirar e nós não sabemos para onde ir", revelaram ao solicitar providências do Governo do Estado.

ASSISTÊNCIA

A FUNDESE diariamente está distribuindo uma cesta básica de alimentos com os carentes e também medicamentos. De acordo com a estatística da Fundese, divulgada pela presidente do órgão, Vera Lúcia Siqueira, anteriormente eram 86 famílias nestas condições. Atualmente este número foi reduzido a 49. Deste total, 32 famílias estão alojadas na rua Alagoas e o restante está também em precárias condições, na rua Maranhão.

Segundo a presidente do órgão, o Governo Estadual está tentando encontrar soluções. Po-

rém, para tanto, conforme frisou, as autoridades têm que obedecer alguns critérios na escolha de carentes que participarão do projeto mutirão baseando-se sempre na prioridade de cada família. "A Fundese já propôs às famílias um galpão, mas elas não aceitaram agora nós estamos providenciando passagens para aquelas pessoas que desejam retornar aos seus Estados de origem e até ajudar outras na construção da casa, isto para aqueles que já possuem um terreno", afirmou Vera Lúcia.

Para tranquilizar os desabrigados, Vera Lúcia Siqueira, garantiu que a Polícia não está acionada para promover no local uma ação de despejo e garantiu que os assistentes estão in loco desenvolvendo um trabalho de conscientização no sentido de que os desalojados retornem aos locais de origem.

O secretário de Ação Comunitária, José Everaldo Oliveira, garantiu que somente poderá tomar providências no sentido de encontrar uma localidade para amparar as famílias despejadas, mediante obediência dos critérios do Governo do Estado. Segundo ele, o Governo teme que com uma determinada providência, o processo de assentamento dessas famílias seja atropelado por outros grupos. "É uma situação delicada — considerou — porque se tomarmos medidas que venham beneficiar por completo estas famílias, outros grupos também vão tomar a mesma iniciativa e assim se tornará ainda mais difícil", assegurou.

Assentados do Mirad vendem safra

Estão bem adiantadas as negociações entre a delegacia regional do Mirad (Ministério da Reforma e Desenvolvimento Agrário), em Sergipe, a Secretaria Estadual de Agricultura e a Ceasa, visando a comercialização das safras obtidas nas áreas de assentamentos das famílias ex-sem-terras, como por exemplo Barra da Onça, Poço Redondo, onde se plantou milho, feijão, algodão, melancia, abóbora e melão. Ontem, técnicos do Mirad estiveram reunidos com os agricultores, discutindo inúmeros problemas, como a comercialização das safras.

O delegado regional do Mirad, Manoel Hora, informou que existem várias opções, como um box no Ceasa ou a compra na fonte por comerciante de Sergipe, diminuindo a cadeia de atravessadores, aumentando o lucro do agricultor e, consequentemente, dando oportunidade para a prática de um preço menor para o consumidor final.

— Nós queremos enxugar a rede de atravessadores, porque se sabe que é quase impossível acabar com todos. A comercialização é a grande luta do Mirad, pois não basta dar só a terra e produzir sem vender a produção final. Infelizmente, os que não são a favor da Reforma Agrária procuram colocar obstáculos em todos os projetos e, também, existem os insufladores de grupos políticos que, ingenuamente, terminam por fazer o jogo dos contrários à reforma, mesmo sendo favoráveis a distribuição das terras, porque eles procuram tumultuar e os projetos podem cair por terra — disse Hora.

CONFLITO

Assentados da Barra da Onça denunciaram que o Mirad não cumpriu o acordo feito com eles, no sentido de que os lotes abandonados seriam entregues a outros sem-terras, após aprovação do nome em assembleia.

Segundo Clene Góis, o colono Manoel Messias Santana deixou seu lote e a assembleia decidiu que a doação do lote seria para Antônio José Góis, que já vinha trabalhando na terra. No entanto, no último dia 25, Carlos Alberto, técnico do Mirad na região, colocou outro plantador.

— O técnico Carlos Alberto está criando um problema gravíssimo no projeto que está dando certo e podem ocorrer conflitos e violência na região, caso a decisão da assembleia não seja acatada, porque estamos vendo a hora de que Carlos Alberto vai começar a colocar quem ele quiser, prejudicando os que realmente já estão trabalhando e querem continuar — comentou Clene Góis.

Manoel Hora disse que, a princípio, não existe este acerto de colocar novos colonos, após aprovação da assembleia. Existe sim, uma listagem de pessoas que poderão vir a ocupar as terras, pode ser até que seja essa pessoa a próxima, na lista. Agora, estranho é que eles tenham denunciado um problema na segunda-feira, quando hoje (ontem) estão indo técnicos do Mirad para Barra da Onça, discutir os problemas e a comercialização na Ceasa, acho muito estranho que na véspera de uma reunião importante tenha ocorrido essa denúncia. A gente sempre homologa os nomes nas assembleias, mas obedecendo a listagem dos inscritos e dentro das prioridades. Nós só queremos crescer e ajudar essa gente a produzir e vender seus produtos.

Prédio que serve ao Cine Rio Branco tombamento definido



O prédio onde funciona o Cine Rio Branco poderá ser tombado. (Foto Luiz Carlos Moreira)

O tombamento do prédio onde funciona hoje o Cine Rio Branco, palco das grandes manifestações culturais do Estado, será definido dentro dos próximos trinta dias. O processo está nas mãos do Governador Antonio Carlos Valadares, desde a última quinta-feira para que ele dê a palavra final sobre o assunto.

O processo, segundo a Secretária da Cultura, Aglaé Fontes de Alencar estava há vários anos circulando pelos órgãos responsáveis pela cultura estadual, mas desta vez a situação será definida. O tombamento ainda não está definido, apesar da aprovação do Conselho de Cultura. Tudo dependerá da aprovação do Governador e da negociação que será mantida com os proprietários do imóvel, que teriam o interesse de vendê-lo para o comércio local, sob a alegação de que o mesmo seria mais útil com este fim.

Aglaé informou que, caso o tombamento seja aprovado, ele poderá ocorrer de duas formas: por um processo simples, ou com a exigência de aquisição por parte do Estado. Se a exigência, que deverá partir dos proprietários, for feita, ainda será negociado o valor da aquisição.

A importância do tombamento do Cine Rio Branco, segundo a secretária, não se justifica necessariamente com as caracte-

ísticas arquitetônicas, mas sim, que não apenas a riqueza muito grande, mas também a importância da história cultural que teve seu maior marco no antigo Teatro Garcia, onde hoje funciona o Cine Rio Branco. Segundo Aglaé, o maior patrimônio cultural de Sergipe transcende as décadas do teatro, com vários dos nomes mais das artes brasileiras.

Apesar de o processo técnico estar totalmente concluído, não há nenhuma garantia que o prédio será tombado e o tombamento efetua-se se as negociações com os proprietários não forem a bom termo.

Caso o tombamento for decretado, certamente promovidas modificações no imóvel, quanto à sua conservação física e quanto à atividade que será desenvolvida em suas instalações. Modificações, no caso, efetuadas através de atos legais, somente após o final do processo. Por isso, não há nada oficial em relação ao assunto.

De acordo com os estabelecidos, até o próximo 23 o Governador deverá dar a sua decisão.

Jornalistas das sucursais da EBN não perdem seus direitos

Ainda não há um posicionamento concreto a respeito do destino dos jornalistas das sucursais da Empresa Brasileira de Notícias — EBN incorporada a Radiobrás.

Segundo informou o gerente da empresa em Sergipe, jornalista José Andrade, o presidente da Radiobrás — Empresa Brasileira de Comunicação S/A, Antonio Martins Vasconcelos, encaminhou comunicado à sucursal de Sergipe garantindo aos servidores da Empresa os direitos adquiridos, salários atualizados, benefício e vantagens com exceção apenas dos ocupantes de funções em comissão gratificadas relativa à estrutura administrativa da incorporada EBN.

Enquanto não chegar às sucursais informações concretas a respeito das mudanças consequentes da incorporação da EBN o funcionamento da empresa em Sergipe será normal. "Estamos desenvolvendo normalmente nossas atividades até segunda ordem, mas acredito que modifi-

cou apenas a estrutura", recebeu José Andrade.

Mas o presidente do Sindicato dos Jornalistas Profissionais do Aracaju, Milton Alves, não acredita que a categoria perderá criticando a posição do governo Federal que, através de decreto, decidiu incorporar a EBN à Radiobrás. Para Alves os profissionais não desenvolvem atividades que servirão daqui por diante, incorporação da EBN, aos publicitários do Governo Federal.

DEMITIDOS

Com a nova medida do governo Federal, foram demitidos desde ontem os profissionais com cargos de comissão e função existente na EBN. São apenas do chefe do departamento de Jornalismo, quanto — revelou Andrade — apenas esta a informação que temos" concluiu.

Governo importa reprodutores de caprino leiteiro de raça

O Governo do Estado, através da Secretaria da Agricultura acaba de importar 13 reprodutores de caprinos leiteiros das raças Saanen e Pardo Alpino para expandir o Programa de Fomento à Caprino/Ovinocultura em Sergipe. Estes animais serão repassados aos produtores rurais através do sistema de empréstimos, preferencialmente os produtores que já fazem parte do programa, cadastrados pela SUDAP, conforme informou o Médico Veterinário Paulo Roberto Dias, Gerente do Programa de Caprino/Ovinocultura da SUDAP.

O Programa é desenvolvido, basicamente no semi-árido e a aquisição destes animais deve-se à preocupação do Governo do Estado em oferecer condições, principalmente ao pequeno produtor rural, de diversificar a pecuária sergipana, com caprinos de comprovada aptidão leiteira e melhor, geneticamente, o plantel caprino sergipano, além de proporcionar a esses homens do campo a certeza de uma renda financeira com a comercialização de caprinos num futuro bem próximo, além de lhes oferecer uma alimentação rica em proteínas e o leite de maior valor nutritivo do que o leite de vaca.

Paulo Roberto informou ainda que os animais importantes fazem parte do programa de fomento a caprino/ovino cultura, porém difere do sistema que já existe, ou seja, estes 13 reprodutores serão emprestados por um período máximo de 60 dias e no final deste prazo os mesmos

animais serão devolvidos à SUDAP para que seja repassado para outros produtores rurais.

Dentro do período de 60 dias, após o cruzamento com as fêmeas o reprodutor caprino será emprestado a outro produtor rural, considerando-se que cada produtor receberá, apenas um animal.

Adquirindo estes animais o Governo do Estado, através da Secretaria da Agricultura ampla e assegura o Programa de Fomento à caprino/ovino cultura em Sergipe, que foi criado em 1984 e que hoje beneficia a cerca de 90 pequenos produtores rurais através de empréstimos de lotes de cabras e carneiros, principalmente na região do semi-árido.

Como Funciona o Programa já Existente

De acordo com as informações do Médico Veterinário Paulo Roberto Dias o Programa funciona emprestando 10 ovelhas e um carneiro reprodutor, num total de 11 ovinos, por um período de dois anos no final do período o produtor devolve à SUDAP o mesmo número de animais, anteriormente recebido que será repassado para outro produtor. Mas há o produtor que prefere caprinos e, neste caso, recebe três cabras e um bode reprodutor pelo mesmo período, devolvendo o mesmo número de animais à SUDAP que também será repassado para outro produtor rural.

No início deste ano o Programa de Fomento a Caprino/Ovinocultura recebeu, pela devolução, 595 ovinos e 90 caprinos

que já estão repassados para cerca de 85 produtores do semi-árido. Paulo Roberto explicou que a preferência pelo ovino e conforme os produtores o manejo é mais fácil.

O produtor beneficiado pelo programa, além de receber o lote de animais recebe assistência técnica dos médicos veterinários e dos técnicos agrícolas da SUDAP que mantêm escritórios em todas as cidades.



A festa dos padroeiros São Paulo e São Pedro será comemorada por um tríduo, ou seja, por 3 dias, iniciando amanhã, dia 30 e prosseguindo até o próximo domingo dia 03 de julho, na Igreja São Pedro e São Paulo, localizada na Praia 13 de julho. Há

Tríduo comemora dia de S. Paulo e S. Pedro

Raimundo Cruz, cujo tema será "Pedro, um Apóstolo Escolhido por Cristo". Essa missa tem como parainfios os paroquianos.

Na próxima sexta-feira, dia 01, às 19:30 horas, haverá uma missa celebrada pelo padre Luis Lemper, com o tema "Conversão de Saulo". Os parainfios desse ato religioso são movimentos da paróquia e apostolado do coração de Jesus de São Judas Tadeu.

Dando prosseguimento a essa programação festiva, no sábado, dia 02, será celebrada uma missa no mesmo horário das demais, pelo vigário da paróquia, José Paulo Barbosa. O tema será "A Igreja Foi Fundada por Jesus" e terá como parainfios: Conjuntos Jardim Esperança, Castelo Branco e comunidade da Sagrada Família.

Logo após as solenidades religiosas do próximo sábado, haverá diversas apresentações

de comidas como carne de monha, milho verde, amendoim entre outras.

Essas apresentações serão realizadas na Casa Paroquial situada à rua Celso Cruz, contará com a presença de todos os paroquianos.

O dinheiro que será arrecadado com as vendas das comidas típicas, doações da comunidade, pertencerá à paróquia, que aplicará o valor na conservação da mesma.

A festa dos padroeiros São Pedro e São Paulo, terá no domingo que vem, com a missa voltada às 05:00 horas, uma festa, a ser celebrada pelo vigário José Paulo Barbosa, às 07:30 horas, e para finalizar o evento religioso, será realizada às 16:30 horas e São Paulo, na rua e avenidas do bairro, vindo logo após, benção do Santíssimo Sacramento e

Camilo se filia ao PSDB e pode ser candidato a sucessão de Valadares

Aracaju, (AG) - O ex-Presidente do Banco do Brasil e Presidente do Instituto de Estudos do Café durante o Governo de Figueiredo, Camilo Calazans assinou, num ato solene, a ficha de filiação ao PSDB. Ato que mereceu o elogio de "grande satisfação" do presidente do novo partido, Senador Mário Covas, e uma explicação do Governador Franco Montoro, que o convidou a Calazans:

"...o programa de apolo do nosso partido estabelece parâmetros entre os liberais e os socialistas democráticos. É nesta faixa que o milita. Calazans preferiu se colocar entre os democratas cristãos" e disse que nunca esteve filiado a nenhuma legenda, sendo ligado a políticos como o Presidente do PFL, Marco Maciel, e o Ministro, além do PFL, João Alves. Em meio às formalidades, a Deputada Cristina Moraes, pernambucana como Marco Maciel, mas adversária política do Presidente petefista, brincou:

"Assinar só a ficha de filiação não basta. Precisa-se assinar um cheque do Banco do Brasil."

Quando Cristina, a Inclusão de Calazans



Calazans pode ser o candidato do consenso para a sucessão de Valadares.

zans na nova sigla, na qual vai constar como fundador, não causará estremecimentos na esquerda nordestina abrigada

deverá agora atuar numa faixa muito próxima a do Senador Fernando Henrique Cardoso, eleito ontem líder da bancada no Senado e que, dentro do colegiado de dirigentes do PSDB, é responsável pela região do Nordeste. Para ele, Calazans só acrescenta:

O novo fundador do PSDB disse que não tem ambições políticas, quer votar "e não receber votos", mas, comentando na intimidade da direção partidária que ele já vem trabalhando sua candidatura ao Governo de Sergipe. Para isto já contaria com o apolo da família do Senador Albano Franco, Presidente da Confederação Nacional da Indústria e também do, PFL.

O Senador José Paulo Bisol (RS) foi escolhido para estudar as possibilidades de um recurso na Justiça contra o decreto-lei assinado pelo Presidente da República modificando os tetos orçamentários aprovados pelo legislativo.

O partido, que se prepara para disputar as eleições nas principais capitais e grande municípios, já possui dez comissões provisórias nos estados de São Paulo, Minas Gerais, Santa Catarina, Mato Grosso do Sul, Espírito Santo, Paraná, Rio de Janeiro, Distrito Federal e Goiás.

Lider do PFL não irá a convenção para escolha do candidato de Aracaju

Vários candidatos do PFL não estão dispostos a lutar até o fim pela indicação, ou seja, mesmo que o governador Antônio Carlos Valadares decida um nome, que será só homologado pela convenção da Aliança Democrática, eles permanecerão no páreo e irão lutar esta, tentando mudar rumos e apostando numa travolta com apolo dos delegados convencionais, José José Machado (PFL), um dos mais influentes, disse ontem não participará da convenção seja pretendido pelo próprio Campos.

Machado disse que o candidato deve ter o espírito do consenso e aceitar a decisão das lideranças maiores da Aliança Democrática, apoiando o nome. Ele disse que contra a candidatura a prefeitura de Aracaju, mas esperará até a definição do comandante da Aliança, ou seja, de Valadares.

— Capacidade de trabalho não me falta, como conhecimento dos problemas da prefeitura de Aracaju. Eu acredito que o nome da AD vencerá, porque tem o apolo das lideranças maiores e apoiarei o nome do consenso — disse Machado.

TURNOS
O deputado afirmou que se Sarney vetar os dois turnos, estará cumprindo a Constituição atual que prevê só um turno, portanto, só se houvesse uma emenda constitucional, propondo os dois tempos. Todavia, caso a nova Carta Magna seja promulgada antes de 15 de novembro, haverá possibilidade dos dois turnos. O turno único beneficiará os partidos maiores. Eu sei que os dois turnos parecem mais democráticos, contudo devemos ficar atentos ao que diz a atual legislação. Diante disto, Sarney não estará agindo ilegalmente, quando veta a propositura dos dois turnos.

Fontes se lança ao povão com passeata, bandinha e comício na Fausto Cardoso

Com uma passeata iniciada na sede do PL (Rua Propriá), percorrendo algumas artérias do centro, como o Calçadão da João Pessoa e culminando com um comício na Praça Fausto Cardoso, em frente ao Palácio do mesmo nome, o presidente da Aliança e do PL, João Fontes, lançou-se oficialmente para a população de Aracaju sua candidatura ao Palácio Ignácio Barbosa.

Centenas de pessoas com camisas com retratos de Fontes, tendo como slogan: Aracaju vai gostar; bandeirinhas, faixas, cartazes e retratos gigantes do candidato; uma bandinha, muito foguetório e discursos inflamados de candidatos a Câmara de Aracaju, do vereador José Lopes e do deputado estadual Laonte Gama (líder do PL na Assembleia Legislativa) deu o colorido especial a festa programada por João. O comício foi rápido e as margaridas da prefeitura completaram o ato.

CANDIDATO
João Fontes afirmou que aquele ato confirmava sua disposição de disputar a sucessão do Ignácio Barbosa. É uma demonstração inequívoca de que o povo quer a Aliança Democrática; e eu sou um companheiro integrante dessa Aliança e tenho certeza de que vamos fazer uma administração revolucionária, porque eu vou chamar o povo para fazer o programa de governo comigo.

— Nós só temos um objetivo que é transformar Aracaju e fazer com que essa cidade encontre novos horizontes, com João Fontes comentou.

Indagado se Valadares já não tinha mais o que escolher, porque João Fontes já é o nome da Aliança, o candidato respondeu que não, porque ele é uma opção e não colocou seu nome

como irreversível. Agora eu acho que nós somos a que está crescendo e, realmente, agora é o povo que quer — disse Fontes.

USO DA MÁQUINA
O presidente do PL contraria alguns candidatos da Aliança, que pedem pressa na divulgação do nome, argumentando que a demora prejudicará a AD. Eu acho que não prejudica, porque Valadares sabe como conduzir o papel que lhe foi entregue, que é de ser o articulador da Aliança, eu acredito que ele deverá apontar no momento certo a candidatura que representa os ideais do aracajuano — explicou.

Alguns políticos comentavam que João Fontes já começava usando a máquina administrativa, como as margaridas que foram liberadas mais cedo, a fim de participar do ato. João foi interrogado sobre o assunto e desmentiu, afirmando que era uma grande inverdade. Nós estamos fazendo essa passeata com a participação do povo e apenas os companheiros colocaram as pessoas aqui, porque realmente ajudam elas e todos estão vindo de graça e tudo é fruto da contribuição de militantes do partido.

Fontes disse que estava em praça pública, demonstrando que existe democracia no atual governo e este mesmo povo que pediu eleições diretas para Presidente da República, agora quer as municipais e apóia Fontes, mostrando que a juventude tem e quer participar e Valadares como homem sério, abriu as portas para os jovens e nós vamos fazer sem dúvida nenhuma o prefeito de Aracaju. Vamos revolucionar Aracaju, porque vamos administrar com honestidade e com o povo — concluiu.

INFORME

CAMILO
O Ex-Presidente do Banco do Brasil, Camilo Calazans, tornou-se o primeiro sergipano a ingressar no PSDB.

PICHAÇÃO
O Ex-Prefeito Jackson Barreto e a sua troupe do PSB, promoveu um festival de pichação pela cidade. Em quase todos os muros disponíveis, foi pichado o nome de Jackson, e sigla PSB. Um inimigo do Ex-Prefeito, porém, percorreu as ruas da cidade, e em todo muro onde havia sido pichado Jackson, ele escreveu por cima "Ladrão". No último fim de semana, um paciente militante do PSB, saiu pelas ruas com uma lata de tinta branca, e um pincel fino, pacientemente apagando a palavra "Ladrão", com o cuidado de deixar o "Jackson".

HABEAS CORPUS
O Ex-Prefeito Jackson Barreto, ganhou ontem o habeas corpus que requereu ao Tribunal de Justiça, solicitando o direito de subir nos palanques dos arrabaldes montados pelo Governo do Estado, para as festas juninas. Jackson achou que estava com o seu direito de ir e vir cerceado, quando a polícia proibiu que os políticos subissem aos palanques.

COLIGAÇÃO
A maioria absoluta dos candidatos a vereador pelo PDT, manifestou-se contra a coligação do partido com o PSB. Os candidatos optaram por manifestarem-se contra qualquer coligação, mas na verdade, não aceitaram, explicitamente, uma coligação com o Ex-Prefeito Jackson Barreto. É mais uma derrota do Presidente do partido, Carlos Alberto Menezes, cada vez mais isolado dentro da agremiação.

POLO
"Sergipe deslança com a cloroquímica", é o título do material publicitário publicado na revista Veja que circula esta semana. São sete páginas, coloridas, mandadas publicar pelo Governo do Estado, explicando o que é o pólo cloroquímico, e quais as oportunidades de investimentos em Sergipe.

POLO II
Sergipe pegou também uma carona no amplo material publicitário publicado pela mesma revista Veja, comemorativo dos 10 anos do Polo Petroquímico de Camaçari. Foi dado um "box" a Sergipe, com o título: "O pequeno Sergipe tem a sua vez", onde são destacadas as riquezas no subsolo sergipano. Uma falha porém foi notada. Na foto colorida, o Governador Valadares ainda aparece de bigodes.

MANIFESTAÇÃO
O Presidente do PL e da Energia, João Fontes, fez ontem uma manifestação de lançamento de sua candidatura a Prefeito de Aracaju. João Fontes reuniu um número muito grande de pessoas na praça Fausto Cardoso.

LAONTE
Da bancada do PL, somente o deputado Laonte Gama esteve presente a manifestação de João Fontes. O Vereador José Lopes também esteve presente.

O JESUS
O Deputado petista Marcelo Dêda, demonstrou ontem o seu temor por uma possível campanha violenta para as eleições municipais. Dêda porém ressaltou que não tem medo de ninguém, só do próprio Cristo, já que estou com a idade dele, 33 anos.

PDS
O Deputado Djenal Tava-

res Queiroz disse que se não houver dois turnos para a eleição municipal em Aracaju, o PDS vai se coligar com outro partido, desistindo da idéia de um candidato próprio.

NO INTERIOR
O Ministro João Alves Filho continua percorrendo o interior do Estado. Em cada lugar que chega, a sua preocupação é ver quem está com ele, e quem está contra. Não necessariamente quem está com o Governador Antônio Carlos Valadares, ele considera como seu aliado.

CONJUNTO
O Governador Antônio Carlos Valadares promoveu uma reunião entre o Prefeito Municipal de São Cristóvão, o Presidente da Associação de Moradores do Conjunto Eduardo Gomes, e os Secretários da área de obras. Em pauta a recuperação do Conjunto Eduardo Gomes que se encontra em situação precária.

INTERIOR
Ontem, a partir das 15 horas, o Governador Antônio Carlos Valadares recebeu inúmeros políticos e Prefeitos do Interior do Estado.

ENTRE AMIGOS
Em uma brincadeira entre amigos o Vereador Jorge Araújo presenteou o empresário Alberto Carvalho, da Concorde, com um televisor Philco Hitachi 16 polegadas.

NÃO QUER
Anteontem à tarde, Rosendo Ribeiro Filho (PMDB) dizia que aceitava a liderança do PSDB. Ontem, o parlamentar disse que foi mal interpretado, pois na verdade, ele queria a liderança do PMDB na Assembleia Legislativa, mas foi derrotado pelas forças ocultas. Alguém lembrou aquele tipo interpretado por Jô Soares, que dizia queria, queria, mas não te dou. Ribeiro sorriu e mudou de assunto.

NO CHÃO
Um dos carros de som utilizados no comício de João Fontes ontem era de propriedade de Ribeiro Filho. O veículo pifou e valeu o comentário numa roda de políticos em frente o Olímpio Campos: Se a candidatura de Fontes for igual ao seu carro Ribeiro, ele não sairá do chão, ou seja, fará só barulho, mas não engrena.

DE FININHO
O prefeitável Reinaldo Moura (PFL) conversava com amigos, entre eles alguns jornalistas e o deputado Ribeiro Filho, quando alguém perguntou se o parlamentar de Lagarto emprestaria o carro de som (bom) para Moura fazer seus comícios. Ribeiro Filho olhou, sorriu maliciosamente e disse: empresto para todos aqueles que estiverem bem próximo a Valadares. Moura distarsou, pediu licença e disse que ia ao Palácio, mas ressaltou que era só para fazer um pipi amigo e conversar com o secretário Carlos Alberto.

SOLITÁRIO
Comenta-se nos bastidores políticos que Moura já é carta fora do baralho na sucessão municipal, se depender da aprovação de Valadares, por isso é que ele evita comentários, quando o personagem central é o governador.

FOLGA
Cansados do último feriado e da curtíssima sessão de ontem na AL, os deputados voltam a descansar hoje, já se preparando para o recesso de julho. Afinal, os "operários" do Poder Legislativo com salários de quase Cz\$ 1 milhão, não podem se desgastar tanto, principalmente com ganhos tão "pequenos".

João Alves reconhece dissidência no PFL

Alegre, (AG) - O Ministro do Interior, João Alves, assegurou ontem a existência de uma dissidência no PFL, que é o rompimento com o Governo, não ultrapassando a 10 por cento. Também avaliou que a maioria dissidente, após derrotada na eleição, deverá acatar a decisão marcial e permanecerá dentro do partido. Disse que ouviu essa avaliação in loco de um dos líderes dos dissidentes, o Senador Jorge Bornhausen.

— Acrescentou que isto não significa outro senador (com certeza referido-se a Carlos Chirarelli) não pense em sair do PFL e possa querer sair do PFL após a derrota de seu grupo. O MI-

nistro falou ainda que não concorda com a autodenominação de progressista do grupo Integrado por Chirarelli.

Fazendo questão de deixar claro que não considera condenável a existência de dissidências no partido, classificando-as como normais na democracia, adiantou que este posicionamento democrático será mostrado claramente na convenção. Acrescentou que acredita que a facção derrotada não entenderá o resultado como um repúdio e aceitará as definições, permanecendo no partido. E avaliou que esta dissidência é muito pequena, não passando de 10 por cento, e aparece bastante porque fala alto e procura os holofotos.

Vale mais que dinheiro

A ECT lança o "CF" para facilitar a sua vida

CF - Comprovante de Franqueamento - é um novo selo, sem valor facial, para correspondências nacionais de até 20 gramas. Ele vale para toda a vida, porque seu preço será sempre o da tarifa básica.

Além disso, você vai às Agências ou Postos de Venda uma só vez: compra as Folhas e usa os selos quando quiser.

Sem filas e demora você posta a sua carta nas Caixas de Coleta. E há sempre uma pertinho da sua casa ou escritório.

BRASIL

TARIFA POSTAL NACIONAL
1º PORTE
SÉRIE A

CORREIOS

EMPRESA BRASILEIRA DE CORREIOS E TELEGRAFOS
Ministério das Comunicações
Governo José Sarney
Tudo pelo Social

W USINA VASSOURAS S/A
SÉDE
Av. Rio Branco, 288 - Fones: 222-4406 - 222-4408
INSCRIÇÕES: REG. ESTADUAL Nº 12.000.000/0001-22
48.600 - ARACAJU - SERGIPE
INDÚSTRIA - CAPELA - SERGIPE

RELATÓRIO DA DIRETORIA

Senhores Acionistas!

De acordo com o preconizado no relatório anterior, continuamos a envidar todos os nossos esforços na recuperação do campo dizimado pelo quinquênio de seca e na forma de nossas instalações industriais, preparando-a para a produção decorrente da referida recuperação agrícola, cuja escala de produção industrial poderá atingir a cerca de um milhão de sacas de açúcar. As atuais condições climáticas permitiram-nos prever que nesta safra 1987/88 atingiremos os patamares dos 600 mil sacos de açúcar e de 5 milhões de litros de álcool-hidratado. Para isso contaremos com as canas próprias, de nossa coligada Usina Provalto e de nossos fornecedores, significando tal produção um crescimento de cerca de 9% sobre a safra anterior. Esse crescimento,

no entanto, será bem inferior ao que havíamos preparado, pois a safra prevista era de cerca de 750 mil sacos de açúcar. Concorra para isto a estiagem no trimestre outubro/dezembro cujas canas cortadas estavam bastante prejudicadas e tiveram suas socas praticamente mortas, obrigando-nos a replantá-las e, em consequência, diminuir ou mesmo anular o crescimento da safra que estamos experimentando neste biênio. Com efeito, a próxima safra 1988/89 deverá ser no máximo igual à presente.

O balanço e as demais demonstrações financeiras a ele atinentes são auto-explicáveis e se completam com as NOTAS que os acompanham. Não obstante, estaremos à disposição dos Srs. Acionistas para quaisquer outros esclarecimentos que se tornem necessários.

Aracaju(SE), 31 de dezembro de 1987

Hélio Dantas
Diretor Presidente
CIC-004.741.513-47

Augusto Dantas
Dir. Executivo
CIC-004.746.357-77

José Lando Araújo
Dir. Executivo
CIC-002.395.020-44

Sebastião Chaves
Téc. Cont. CIC/SE
CIC - 077.701.543-44

BALANÇO PATRIMONIAL ENCERRADO EM 31 DE DEZEMBRO DE 1987

A T I V O			P A S S I V O		
	86/87	85/86		86/87	85/86
1. ATIVO CIRCULANTE	215.664.418,44	29.602.979,12	2. PASSIVO EXIGÍVEL	149.219.107,43	24.254.723,40
11. DISPONÍVEL	8.393.796,49	3.333.899,40	21. PASSIVO CIRCULANTE		
11.1 - Caixa	2.480.460,78	123.679,27	21.1 - Duplicatas a Pagar	9.027.992,87	4.139.345,90
11.2 - Depósitos Bancários	5.913.335,71	3.210.180,13	21.2 - Credores Diversos	521.580,75	287.127,00
12. DIREITOS (CRÉDITOS OPERACIONAIS)	112.340.336,17	13.087.333,36	21.3 - Crédito de Diretores e Acionistas	159.001,86	31.422,00
12.1 - Duplicatas de Terceiros a Receber	-	776.108,99	21.4 - Previdência Social a Recolher	2.705.996,78	178.343,00
12.2 - Duplicatas a Receber	110.390.666,16	11.081.964,90	21.5 - F.G.T.5 a Recolher	405.712,43	46.832,00
12.3 - Duplicatas Descontadas (-)	(24.389.324,70)	(1.590.034,90)	21.6 - Crédito de Coligadas e Controladas	27.239.761,67	11.852.347,00
12.4 - (-) Provisão p/Devedores Duvidosos	(2.527.495,00)	(355.740,00)	21.7 - Contas a Pagar	3.548,60	789,00
12.5 - Contas a Receber	8.884.689,02	906,01	21.8 - Imposto de Renda a Recolher	20.266,15	-
12.6 - Imposto de Renda Retido na Fonte a Compensar	54.294,00	20.783,24	21.9 - Impostos, Taxas e Contrib a Recolher	20.239.481,36	4.484.793,00
12.7 - Impostos Recuperáveis	6.786,68	6.786,68	21.10 - Pis S/Faturamento a Recolher	1.257.419,99	231.374,00
12.8 - Adiantamentos a Empregados	182.517,78	67.452,81	21.11 - Finsocial a Recolher	193.777,19	2.001,00
12.9 - Débito de Coligadas e Controladas	1.107.141,72	922.571,59	21.12 - Contas Correntes Fiscais - ICM	621.503,42	76.833,00
12.10 - Devedores Diversos	271.444,10	28.486,31	21.13 - Financiamentos	23.358.440,13	1.429.350,00
12.11 - Depósitos p/Recursos	184.149,99	723,69	21.14 - Provisão p/Imposto de Renda	1.865.574,02	458.326,00
12.12 - Adiantamento p/Conta 13º Salário	-	11.503,26	21.15 - Fornecedores Matéria Prima	53.203.656,92	1.137.487,00
12.13 - Fornecedores de Cana	16.732.799,95	1.173.396,53	21.16 - Impostos de Fornecedores	4.904.420,67	-
12.14 - Imposto de Renda a Recuperar	-	124.973,62	21.17 - ICM Parcelado	3.490.972,62	-
12.15 - Depósitos C/Invest. Inc. Fiscais	100.879,62	21.771,42			
12.16 - Adiantamento p/conta de Encomendas	1.341.786,85	795.679,21	3. PASSIVO EXIGÍVEL A LONGO PRAZO	74.684.590,41	16.735.000,00
13. ESTOQUES DIVERSOS	18.565.246,34	13.163.983,67	31. OBRIGAÇÕES (DÉBITOS OPERACIONAIS)		
13.1 - Almoxarifado de Materiais	8.649.109,01	3.613.800,05	31.1 - Financiamentos	74.684.590,41	16.735.000,00
13.2 - Estoques de Aduos	-	2.354.247,93			
13.3 - Estoque de Cana/Semente - Safra Fundada	9.916.137,33	7.147.935,69	4. PATRIMÔNIO LÍQUIDO	469.082.661,00	84.058.710,00
13.4 - Sementes e Mudas	-	48.000,00	41. CAPITAL SOCIAL REALIZADO		
14. PRODUTOS ACABADOS	75.217.850,02	-	41.1 - Capital Realizado	80.066.522,23	37.124.313,00
14.1 - Açúcar Cristal Superior	70.849.793,50	-	42. RESERVAS DE CAPITAL		
14.2 - Alcool Hidratado	3.398.215,94	-	42.1 - Reserva de Correção Monetária Capital	361.892.975,77	42.837.744,00
14.3 - Mel Residual	969.840,58	-	43. RESERVAS DE LUCROS		
15. DESPESAS DO EXERCÍCIO SEGUINTE	1.147.189,72	17.802,69	43.1 - Reserva Legal	16.131.616,00	2.922.444,00
15.1 - Prêmios de Seguros a Vencer	1.147.189,72	17.802,69	43.2 - Reserva de Inc. Fiscais - Finor	1.781.042,00	234.773,00
2. REALIZÁVEL A LONGO PRAZO	26.143.040,91	10.598.125,08	43.3 - Reserva de Inc. Fiscais - Embraer	54.276,00	6.317,00
21. DIREITOS (CRÉDITOS OPERACIONAIS)			43.4 - Reserva p/Aumento Capital Lei 5.508	400.908,00	20.887,00
21.1 - Empréstimos a Eletrobrás	4.576.108,00	722.807,00	43.5 - Reserva p/Aumento Capital Lei 1.564	825.236,00	104.444,00
21.2 - Obrigações Reajustáveis do Tesouro Nacional	1.172,00	212,00	43.6 - Reserva Especial	1.175.117,00	-
21.3 - Safra em Formação	20.425.603,94	9.778.899,43	43.7 - Reserva Especial de Capital	2.350.233,00	-
21.4 - Consórcio	1.075.004,97	96.206,65	43.8 - Reserva p/Recuperações de Canaviais	940.095,00	-
21.5 - Empréstimos Compulsórios	65.152,00	-	44. LUCROS ACUMULADOS		
3. ATIVO PERMANENTE	451.178.899,49	82.863.762,96	44.1 - Lucro à Disposição da Assembleia	3.464.640,00	808.971,00
31. INVESTIMENTOS	271.389.194,00	49.795.567,44			
31.1 - Participações em Coligadas e Controladas	162.390.035,00	30.140.398,88			
31.2 - Agio S/Ações	106.296.928,00	19.257.025,00			
31.3 - (-) Perdas em Coligadas	-	-			
31.4 - Direito a Linha Telefônica	103.829,00	18.810,00			
31.5 - Participações Inc. Fiscais - Finor	1.781.042,00	234.773,29			
31.6 - Participações Inc. Fiscais - Embraer	54.276,00	6.317,05			
31.7 - Participações Minoritárias	21.631,00	3.919,22			
31.8 - Participações em Outras Empresas	741.453,00	134.324,00			
32. IMOBILIZADO	179.789.705,49	33.068.195,52			
32.1 - Edifícios e Dependências - Usina	28.460.363,00	4.688.118,00			
32.2 - Edifícios e Dependências - Destilaria	4.586.214,00	830.851,00			
32.3 - Edifícios e Dependências - Sede	3.160.596,00	-			
32.4 - Casas e Vilas Residenciais	11.445.260,00	1.929.468,00			
32.5 - Rede Elétrica - Usina	11.695.286,00	1.616.441,00			
32.6 - Rede Elétrica - Destilaria	2.330.114,00	380.216,00			
32.7 - Máquinas, Equip e Acessórios - Usina	153.026.250,00	26.242.440,00			
32.8 - Máquinas, Equip e Acessórios - Destilaria	31.141.780,00	5.641.727,00			
32.9 - Instrumentos, Ferr e Aparelhos	4.574.591,00	472.327,00			
32.10 - Edifícios de Assistência Social	1.429.682,00	150.490,00			
32.11 - Móveis, Utensílios e Instalações	3.866.832,00	982.436,00			
32.12 - Benfeitorias em Fazendas	1.576.400,00	276.120,00			
32.13 - Terrenos e Propriedades (Rurais e Urbanas)	78.259.268,00	14.177.639,34			
32.14 - Máquinas e Implementos Agrícolas	57.790.546,00	9.166.119,00			
32.15 - Caminhões, Caçambas e Utilitários	53.712.788,00	8.317.066,00			
32.16 - Animais de Serviços	508.566,00	88.393,08			
32.17 - Utensílios e Laboratórios	2.927.708,00	445.719,00			
32.18 - Instalações Industriais	4.476.115,00	811.904,00			
32.19 - Marcas e Patentes	16.730,00	3.031,00			
32.20 - Troncos e Rameis de Comunicações	853.018,00	129.425,00			
32.21 - Imobilizações em Andamento	-	1.113.271,40			
32.22 - Bustos e Placas	143.221,00	-			
TOTAL DAS IMOBILIZAÇÕES	455.981.328,00	77.063.201,74			
(-) DEPRECIACÃO ACUMULADA	(276.191.622,51)	(43.995.006,22)			
4. ATIVO DIFERIDO	-	2.084.968,27			
41. VALORES A AMORTIZAR	-	2.084.968,27			
TOTAL DO ATIVO	692.986.358,84	125.149.835,43	TOTAL DO PASSIVO	692.986.358,84	125.149.835,43

DEMONSTRATIVO DE RESULTADOS DO EXERCÍCIO
ENCERRADO EM 31 DE DEZEMBRO DE 1987

RUBRICAS	86/87	87/88
RECEITA OPERACIONAL BRUTA		
Venda de Açúcares	281.151.552,93	58.110.188,70
Subsídios do Açúcar e Alcool	42.791.051,08	10.919.592,90
Vendas de Alcool	48.504.185,22	12.534.404,87
Vendas de Melado	930.435,16	472.738,88
Receita de Armazenagem do Alcool	637.817,10	-
= RECEITA BRUTA	394.013.441,89	82.234.987,87
(-) ICM de Açúcar e Melado	(35.441.139,74)	(7.199.895,64)
(-) Imposto de IAA e Adicional	(71.581.044,94)	(13.437.723,79)
(-) PIS S/Faturamento	(2.233.866,46)	(430.503,61)
(-) Financeira Açúcar e Alcool	(1.489.346,27)	(286.578,48)
= RECEITA OPERACIONAL LÍQUIDA	283.270.144,64	60.867.289,39
(-) Custo de Fabricação do Açúcar	(197.374.948,38)	(40.618.423,13)
(-) Custo Manut. Extra-Safra Açúcar	(4.931.754,52)	(4.948.408,84)
(-) Custo de Fabricação do Alcool	(7.197.334,49)	(1.739.013,04)
(-) Custo de Armaz. e Mercantilização Agrícola	(11.182.817,64)	(3.117.588,87)
(-) Custo Manutenção Extra-safra Alcool	(1.433.207,93)	(311.049,18)
= LUCRO OPERACIONAL BRUTO	93.130.979,90	10.111.409,17
CUSTOS COMPLEMENTARES		
(-) Despesas Administrativas e Comerciais	(12.337.464,85)	(1.422.433,74)
(-) Despesas Tributárias	(8.198.179,89)	(337.014,47)
(-) Despesas Financeiras Líquidas	(19.347.635,84)	(7.965.300,84)
(-) Despesas C/Assist. Social	(2.370.733,40)	(808.467,84)
= LUCRO/PREJUÍZO OPERACIONAL LÍQUIDO	14.476.965,62	(422.831,94)
RECEITAS E DESPESAS NRO OPERACIONAIS		
(+) Receitas de Dividendos	5.669,91	5.695,32
(+) Recuperação Diverosa	448.278,35	333.070,47
(-) Despesas de Exercícios Anteriores	(11.674.667,19)	(923.036,71)
(+) Receita Eventual	401.610,89	36.467,73
(-) Provisão p/Devedores Duvidosos	(2.171.755,00)	(359.740,00)
(+) Receita C/Locação Meca. e Equip. Veic.	86.423,86	-
(+) Receita C/Vendas de Imobilizado	-	1.000.000,00
(+) Ganhos de Equivalência Patrimonial	908.822,00	77.189,80
(-) Perdas de Equivalência Patrimonial	(394.813,00)	-
(+) Resultado de Correção Monetária	3.173.874,54	1.559.266,83
= RESULTADO LÍQUIDO ANTES DO IMPOSTO DE RENDA	5.330.314,82	1.310.074,78
(-) Provisão p/Imposto de Renda e Inc. Fiscal	1.845.374,82	(458.524,17)
= RESULTADO LÍQUIDO DEPOIS DO IMP. RENDA	3.484.940,00	851.549,61
(-) Reserva Legal	-	(42.577,43)
= LUCRO À DISPOSIÇÃO DA ASSEMBLÉIA	3.484.940,00	808.971,18

DEMONSTRATIVO DAS ORIGENS E APLICAÇÕES DE RECURSOS
ENCERRADO EM 31 DE DEZEMBRO DE 1987

RUBRICAS	86/87	87/88	
1. ORIGENS DOS RECURSOS DAS OPERAÇÕES			
11. Lucro Líquido do Exercício	3.484.940,00	808.971,18	
12. Depreciação Acumulada			
12.1 - Depreciação Constituída	33.343.417,31	3.208.329,72	
12.2 - Correção de Depreciação	193.441.819,00	21.807.421,30	
13. Realização no Capital Social			
13.1 - Incorporação de Res. Capital	42.942.209,00	26.147.786,84	
14. Contribuições p/Res. de Capital			
14.1 - Correção Cap. de Capital	361.892.975,77	42.937.744,77	
15. Recursos Ordinários			
15.1 - Aumento do Financiamento Feito a Inst. Financeira	-	10.887.644,47	
16. Aumento das Reservas de Lucros			
16.1 - Aumento na Conta Reservas	19.340.463,02	1.819.579,93	
TOTAL DAS ORIGENS	654.645.721,30	106.747.702,97	
2. APLICAÇÕES DE RECURSOS DAS OPERAÇÕES			
21. Incorporação ao Capital	-	19.430,72	
21.1 - Lucros Incorpor. ao Capital	-	19.430,72	
22. Aumento de Ativo Imobilizado			
22.1 - Imobilizações (Faltas)	13.178.141,71	739.343,59	
22.2 - Correção Monetária	946.589.832,29	40.718.332,24	
23. Aumento das Incentivas			
23.1 - Incentivos Fiscais	1.835.318,00	130.982,49	
23.2 - Participações em Controladas	132.249.434,10	14.721.108,27	
23.3 - Ação / Ações	87.039.903,00	10.318.487,18	
23.4 - Participações Minoritárias	17.711,78	7.442,00	
23.5 - Participações Outras Empresas	607.129,00	62.679,41	
23.6 - Divisão e Linha Telefônica	85.019,00	10.077,00	
24. Aumento de Realizável a Longo Prazo			
24.1 - Safra em Formação	10.646.704,51	4.365.872,13	
24.2 - Capítulos e Cistobrás	3.853.301,00	427.461,34	
25. Diminuição das Reservas			
25.1 - Reservas Incorpor. ao Capital	-	26.131.133,74	
25.2 - Lucros Suspensos	-	14.830,82	
TOTAL DAS APLICAÇÕES	615.082.493,89	99.658.361,55	
3. AUMENTO/DIMINUIÇÃO DO CAP. CIRCULANTE	39.563.227,41	7.109.121,02	
4. DEMONSTRAÇÃO/VARIÁVEL DO CAP. CIRCULANTE			
Representado em:	Início	Fim	Variável
Ativo Circulante	29.402.979,12	215.464.418,44	186.061.439,32
Passivo Circulante	24.334.918,40	145.319.107,47	120.984.189,07
	3.248.060,72	69.445.311,01	66.197.250,27
Ativo Circulante	7.182.744,11	29.402.979,12	22.220.235,01
Passivo Circulante	6.929.961,80	24.334.918,40	17.404.956,60
	437.782,61	3.248.060,72	2.810.278,11

DEMONSTRATIVO DAS MUDAÇAS DE PATRIMÔNIO LÍQUIDO
ENCERRADO EM 31 DE DEZ/1987

RUBRICAS	PATRIMÔNIO LÍQUIDO	MUDAÇAS		PATRIMÔNIO LÍQUIDO
		ADICIONAIS	BAIXAS	
1. CAPITAL SOCIAL	37.124.313,23	42.942.209,00	-	80.066.522,23
2. CONEXÃO ESPECIAL MONETÁRIA DE CAPITAL	42.837.744,77	361.892.975,77	42.837.744,77	361.892.975,77
3. RESERVA LEGAL	2.922.444,43	13.209.171,57	-	16.131.616,00
4. RESERVA P/AUM CAPITAL LEI 1.564	104.464,23	825.236,00	104.464,23	825.236,00
5. RESERVA P/INCENTIVOS FISCAIS	241.090,34	1.594.227,64	-	1.835.318,00
6. RESERVA P/REINVESTIMENTOS LEI 5.308	20.887,80	380.020,20	-	400.908,00
7. RESERVA ESPECIAL	-	1.175.117,00	-	1.175.117,00
8. RESERVA ESPECIAL DE CAPITAL	-	2.350.233,00	-	2.350.233,00
9. RESERVA P/RECUPERAÇÃO DE CANAVIAIS	-	940.095,00	-	940.095,00
10. LUCROS À DISPOSIÇÃO DA ASSEMBLÉIA	808.971,18	3.484.940,00	808.971,18	3.484.940,00
T O T A L S	84.059.915,98	428.773.925,70	43.751.180,18	469.082.641,00

DEMONSTRAÇÃO DE "LUCROS E PREJUÍZOS ACUMULADOS"
ENCERRADO EM 31 DE DEZEMBRO DE 1987

1. SALDO NO INÍCIO DO EXERCÍCIO	
11. Lucro do Exercício Findo	851.549,61
2. SALDO FINAL	
21. Lucro Final	851.549,61
22. Reversão Prov. Imposto de Renda	-
23. Correção Monetária Lucros Suspensos	-
3. LUCRO/PREJUÍZO NO EXERCÍCIO	3.484.940,00
4. DESTINAÇÕES DO EXERCÍCIO	
41. Incorporação à Reserva Legal	42.577,43
42. Incorporação à Reserva Especial	212.887,16
43. Incorporação à Reserva Especial de Capital	425.774,30
44. Reserva p/Recuperação de Canaviais	170.309,72
5. SALDO NO FIM DO EXERCÍCIO	
51. Lucro à Disposição da Assembleia	3.484.940,00
52. Lucros Suspensos	-
6. SALDO FINAL	3.484.940,00

BALANÇO GERAL ENCERRADO EM 31.12.87
NOTAS EXPLICATIVAS DAS DEMONSTRAÇÕES FINANCEIRAS EM 31.12.87

NOTA 01. SUMÁRIO DAS PRINCIPAIS PRÁTICAS CONTÁBILS

a) **Aplicações Financeiras**
Foram registradas ao custo de aquisição e acrescidas dos rendimentos, que estão expressos na Conta **Receita de DMEN e Correção Monetária**, demonstradas na Conta **Resultados do Exercício** à parte e deduzidos das despesas financeiras.

b) **Estoque**
São demonstrados ao Custo Médio das Compras inferiores ao Custo de reposição ou valores de realização e pelo Custo de Produção.

c) **Realizável a Longo Prazo**
O valor de maior expressão é a **Safra em Formação**, que representa a cana disponível para o processo produtivo em 87/90. Representa o estoque de cana a Longo Prazo.

d) **Permanente**
É demonstrado ao Custo corrigido monetariamente, combinado com os seguintes aspectos:
De investimentos em companhias controladas e ou coligadas direta e indiretamente são avaliados pelo método de equivalência Patrimonial.
A depreciação do imobilizado é calculada pelo método linear e a taxa que leva em consideração vide "util econômica" dos bens, segundo parâmetros sceltos pela legislação tributária.
Os gastos com manutenção e reparos de imobilizado são lançados em despesas quando incorridos, e os materiais lançados em despesas a vide útil dos bens são capitalizados ou imobilizados.

e) O valor das despesas financeiras, representam quase, que na sua totalidade, juros, isof, descontos e correção monetária, incidentes s/financiamentos e **Curto e Longo Prazo**.

f) A Safra fundada representa os estoques de cana próprias disponível nas diversas propriedades de empresa e serem utilizadas no processo produtivo que se inicia em jan/88 (safra 87/88-88/89)

g) Os valores **Ativo e Passivo** com prazos vencíveis em até 01 (hum) ano são demonstrados como **Circulante**.

n) A constituição de Provisão para imposto de Renda, neste exercício foi feita tendo em vista o valor total do imposto, isto é, com redução de parcela das incentivos fiscais, cujo valor é registrado pelo custo do investimento em contrapartida a uma conta de reservas de Capital, por ocasião de sua efetiva aplicação.

NOTA 02. PARTICIPAÇÃO EM CONTROLADAS
Corrigidas pelas DMEN e ajustadas pelo método de equivalência patrimonial com forma demonstrativa:

EMPRESA CONTROLADA	SALDO CONVENCIONADO EM 31.12.87
Usina Provelto S/A.	139.297.345,00
Comercial Vassouras Ltda.	21.360.343,00
Cazeta de Sergipe S/A	470.111,00
Açúcar S/Ações	104.296.928,00
Rulac Ltda	748.027,00
TOTAL	266.173.134,00

02.A Detalhes das Participações

	CAPITAL SOCIAL	PARTICIPAÇÃO (C)
Usina Provelto S/A.	24.334.743,10	99.426
Comercial Vassouras Ltda	748.000,00	83.333
Cazeta de Sergipe S/A.	316.075,74	83.266
Rulac Ltda	383.214,23	92.174

NOTA 03. FINANCIAMENTOS
Representado no Passivo (sigível a Curto e Longo Prazo e distribuídos por Instituições Governamentais e Privadas.

NOTA 04. ESTOQUES
Representados pelos seguintes:
Matéria Prima - Safra Fundada Cx\$ 9.916.137,33
Almoxarifeado de Materiais Diversos * 8.449.109,01
Almoxarifeado de Açúcares e Sementes * -
Produtos Acabados (Açúcar, Alcool e Melado) * 75.217.850,02
TOTAL DOS ESTOQUES Cx\$ 93.783.096,36

NOTA 05. O Capital atual é de Cx\$80.066.522,23
Aracaju(SE), 31 de dezembro de 1987

Hélio Dantas Diretor Presidente
Augusto Dantas Dir. Executivo
José Conde Brandão Dir. Executivo
Joaquim Chaves Filho Dir. Cont. CAC/SE
CIC-004.941.513-87 CIC-004.644.357-72 CIC-002.593.003-34 CIC - 077.701.545-53

USINA PROVEITO S/A.

INDÚSTRIA DE AÇÚCAR
C.G.C. 13.231.329/0001-05 - Estado de Sergipe 27.001.726-7
End. Telefônico: PROVEITO - Japaratinga
JAPARATINGA - SERGIPE

ESCRITÓRIO EM ARACAJU

Tel.: 222 9017
End. Telefônico: PROVEITO - Aracaju
ARACAJU - SERGIPE

RELATÓRIO DA DIRETORIA

Na safra correspondente ao exercício em relato a unidade industrial da empresa continua em processo de realocização. Em consequência o programa de instalação de uma destilaria de álcool na capacidade de 90.000 litros/dia sofreu um deslocamento no tempo por um período igual ao da realocização. Enquanto isto, continuam os trabalhos de recuperação dos canaviais afetados pela ultima seca, não atingindo ainda a área necessária que justifique o reinício das atividades industriais.

No mais, os números do balanço e das demonstrações financeiras, além das NOTAS que os acompanham, espelham com fidelidade a posição da Empresa, dispensando maiores explicações. Não obstante, estaremos à disposição dos Srs. Acionistas para quaisquer outros esclarecimentos que se tornem necessários.

Aracaju(SE), 31 de dezembro de 1987

Hélio Dantas
Diretor Presidente
CIC-004.941.515-87

Augusto Dantas José Conde Brandão
Dir. Executivo Dir. Executivo
CIC-004.646.357-72 CIC-002.595.005-34

Sebastião Chagas Filho
Tec. Cont. CRC/SE 2.720
CIC - 077.701.545-53

A T I V O

	<u>31.12.87</u>	<u>31.08.86</u>
1. ATIVO CIRCULANTE	15.865.720,64	4.328.246,14
11. DISPONÍVEL	133.158,60	703.920,86
11.1 - Caixa	-0-	1,64
11.2 - Bancos	133.158,60	703.919,22
12. VALORES A RECEBER A CURTO PRAZO	11.122.501,16	1.874.006,41
12.1 - Títulos a Receber	57,78	57,78
12.2 - Contas Correntes	10.940.818,38	1.712.216,58
12.3 - IRRF a Compensar	-0-	-0-
12.4 - IRPJ a Recuperar	181.625,00	161.732,05
13. ESTOQUES	-0-	173.946,57
13.1 - Almoxarifado	-0-	173.946,57
14. OUTROS BENS E VALORES	4.610.060,88	1.576.372,30
14.1 - Safra Fundada	4.610.060,88	1.576.372,30
2. REALIZÁVEL A LONGO PRAZO		
21. VALORES A LONGO PRAZO		
21.1 - Safra em Formação	6.483.832,29	3.328.857,66
3. ATIVO PERMANENTE	128.578.147,91	24.302.003,53
31. INVESTIMENTOS	1.708.180,00	309.457,24
31.1 - Participação em Outras Empresas	13.666,00	2.475,18
31.2 - Aplicações Incentivos Fiscais	1.694.514,00	306.982,06
32. IMOBILIZADO	126.869.967,91	23.992.546,29
32.1 - Edifícios e Dependências	1.144.944,00	207.426,69
32.2 - Casas e Vilas Residenciais	3.247.930,00	588.403,59
32.3 - Maquinismos e Acessórios	40.495.424,00	7.336.255,36
32.4 - Móveis e Utensílios	568.103,00	102.918,65
32.5 - Instrumentos, Ferramentas e Aparelhos	322.157,00	58.362,66
32.6 - Terrenos e Propriedades	84.259.818,00	15.086.631,78
32.7 - Máquinas e Implementos Agrícolas	13.183.914,00	2.388.431,62
32.8 - Veículos	5.882.079,00	1.065.612,67
32.9 - Biblioteca	15.135,00	2.741,47
32.10- Animais de Serviços	5.925,00	1.073,81
32.11- Obras em Andamento	28.422.141,42	5.148.629,69
32.12- Cercas e Porteiras	42.864,00	7.766,11
SUB TOTAL	177.590.434,42	31.994.254,30
(-) - Depreciação Acumulada	(50.720.466,51)	(8.001.708,01)
TOTAL DO ATIVO.....	150.927.700,84	31.959.107,33

P A S S I V O

	<u>31.12.87</u>	<u>31.08.86</u>
4. PASSIVO CIRCULANTE	831.992,61	666.273,8
41. PASSIVO CIRCULANTE	831.992,61	666.273,8
41.1 - Contas Correntes	682.915,42	62.407,3
41.2 - Títulos a Pagar	-0-	344.360,4
41.3 - Contas a Pagar	71.705,05	20.150,8
41.4 - Provisão p/Imposto de Renda	77.372,14	26.803,3
41.5 - BNB C/Financiamento	-0-	212.752,0
5. EXIGÍVEL A LONGO PRAZO	9.838.969,23	5.909.550,23
51. FINANCIAMENTO	9.838.969,23	5.909.550,23
51.1 - Financiamento C/Garantia Real	9.838.969,23	5.909.550,23
6. PATRIMÔNIO LÍQUIDO	140.256.739,00	25.383.273,33
61. CAPITAL REALIZADO	24.334.743,10	11.276.030,7
61.1 - Capital Social	24.334.743,10	11.276.030,7
62. RESERVAS DE CAPITAL	109.990.703,90	13.011.418,7
62.1 - Correção Esp do Cap Realizado	109.990.703,90	13.011.418,7
63. RESERVAS DE LUCROS	4.093.087,00	741.514,14
63.1 - Reserva Legal	4.093.087,00	741.514,14
63.2 - Finor Dec. Lei 1.376/74	1.694.514,00	306.982,06
64. LUCROS ACUMULADOS	143.691,00	47.268,47
64.1 - Lucro Gerado no Exercício Findo	143.691,00	47.268,47
TOTAL DO PASSIVO.....	150.927.700,84	31.959.107,33

BALANÇO GERAL REALIZADO EM 31.12.87
DEMONSTRATIVO DE LUCROS OU PREJUÍZOS ACUMULADOS

1. SALDO INÍCIO EXERCÍCIO	
11. Lucro Líquido do Exercício	47.288,47
2. SALDO FINAL	
	47.288,47
3. DESTINAÇÕES DO LUCRO INÍCIO DO PERÍODO	
31. Incorporação ao Capital Social AGOE 08.01.87	(47.288,47)
4. LUCRO LÍQUIDO DO EXERCÍCIO	
41. Lucro Final	143.691,00
5. DESTINAÇÃO DO LUCRO LÍQUIDO DO EXERCÍCIO	
51. Reserva Legal	-0-
52. Disposição da Assembléia	143.691,00

DEMONSTRAÇÃO DO RESULTADO DO EXERCÍCIO
REALIZADO EM 31 DE DEZEMBRO DE 1987

R Ú B R I C A S	31.12.87	31.08.86
RECEITAS OPERACIONAIS BRUTA		
(+) Venda de Cana	19.966.426,81	7.641.770,59
(+) Venda de Semente	9.955.817,41	-0-
(+) Agio S/Cana	1.452.647,43	880.068,18
= RECEITA BRUTA	31.377.891,65	8.521.838,77
RECEITA OPERACIONAL LÍQUIDA		
(-) I.C.M	(3.641.752,62)	(1.446.303,86)
(-) Pis S/Faturamento	(160.665,56)	(63.913,79)
(-) Finsocial	(107.110,38)	(42.609,19)
= RECEITA OPERACIONAL LÍQUIDA	27.468.363,09	6.969.011,93
CUSTOS COMPLEMENTARES		
(-) Custo de Produção	(21.966.506,34)	(4.664.139,31)
= LUCRO OPERACIONAL BRUTO	5.501.856,75	2.304.872,62
CUSTOS COMPLEMENTARES		
(-) Despesas Administrativas	(1.982.059,52)	(561.871,54)
(-) Despesas Financeiras Líquidas	(1.047.694,29)	(535.739,39)
(-) Despesas Assistência Social	(157.914,96)	(56.915,90)
(-) Depreciação		(885.811,18)
= LUCRO/PREJ OPER LÍQUIDO	2.314.187,98	264.534,61
RESULTADO LIQUIDO ANTES DO IR		
(+) Receitas não operacionais	2.137.418,46	8.009,10
(-) Despesas não operacionais	(148.611,46)	(257.441,13)
= LUCRO/PREJ ANTES DO RESULTADO DA CM	4.302.994,98	15.102,58
RESULTADO LIQUIDO ANTES DO IR		
(+) Resultado de Correção Monetária	(4.081.931,84)	61.477,92
= RESULTADO LIQUIDO ANTES DO IR	221.063,14	76.580,50
RESULTADO LIQUIDO DEPOIS DO IR		
(-) Provisão p/Imposto de Renda	(77.372,14)	(26.803,17)
= RESULTADO LIQUIDO DEPOIS DO IR	143.691,00	49.777,33
RESULTADO LIQUIDO DEPOIS DO IR		
(-) Reserva Legal	-0-	(2.488,86)
= LUCRO/PREJ À DISP ASSEMBLÉIA	143.691,00	47.288,47

BALANÇO GERAL REALIZADO EM 31.12.87
DEMONSTRAÇÃO DAS MUTAÇÕES DO PATRIMÔNIO LÍQUIDO

D I S C R I M I N A Ç Ã O	CAPITAL SOCIAL	RESERVAS DO CAPITAL Correção Monetária Capital Realizado	RESERVAS DE LUCROS Reserva Legal	LUCROS ACUMULADOS	T O T A L
SALDO EM 31.08.86	11.276.036,32	13.011.418,31	741.514,16	47.288,47	25.076.257,26
AUMENTO DO CAPITAL AGOE 08.01.87	13.058.706,78	(13.011.418,31)	-0-	(47.288,47)	-0-
CORREÇÃO MONETÁRIA DO BALANÇO	-0-	109.990.703,90	3.351.572,84	143.691,00	113.485.967,74
TRANSFERÊNCIAS DIVERSAS	-0-	-0-	-0-	-0-	-0-
APROPRIAÇÃO DO LUCRO LÍQUIDO DO EXERCÍCIO	-0-	-0-	-0-	-0-	-0-
SALDOS EM 31.12.87	24.334.743,10	109.990.703,90	4.093.087,00	143.691,00	138.562.225,00
SALDOS EM 31.12.87	24.334.743,10	109.990.703,90	4.093.087,00	143.691,00	138.562.225,00

BALANÇO GERAL REALIZADO EM 31.12.87
DEMONSTRATIVO DE ORIGENS E APLICAÇÕES DE RECURSOS

R Ú B R I C A S	31.12.1987	31.08.1986
1. ORIGENS DE RECURSOS		
11. Lucro Líquido do Exercício	143.691,00	47.288,47
12. Depreciação Acumulada	6.551.806,51	1.040.974,47
12.1 - Provisão constituída	6.551.806,51	1.040.974,47
12.1 - Correção da Depreciação	35.182.742,00	3.729.045,19
13. Realização do Capital Social		
13.1 - Incorporação de Reservas ao Capital Social (AGOE 08.01.87)	13.058.706,78	6.032.807,77
14. Contrib p/Reserva de Capital e da Reavaliação		
14.1 - Correção Esp Capital Realizado	109.990.703,90	13.011.418,31
15. Recursos Originários		
15.1 - Aumento nos Financiamentos	3.929.375,18	3.485.359,62
16. Aumento das Reservas		
16.1 - Aumento da Conta Reservas	4.739.104,78	562.862,09
TOTAL DAS ORIGENS	173.596.130,13	27.909.755,92
2. APLICAÇÃO DE RECURSOS		
21. Lucro Incorp ao Capital Social	47.288,47	
22. Aquisição de Bens Ativo Imobilizado	141.458.720,00	17.147.167,42
22.1 - Imobilizações Efetivas + CM		
23. Aumento de Investimentos		
23.1 - Incentivos Fiscais	1.387.531,94	164.458,24
23.2 - Minoritárias	11.190,82	1.326,02
24. Aumento do Realizado a LP		
24.1 - Safra em Formação	8.154.974,63	1.783.355,24
25. Diminuição de Reservas		
25.1 - Reservas Incorp ao Cap Social	13.011.418,31	6.032.807,77
TOTAL DAS APLICAÇÕES	164.071.124,17	25.129.114,69
3. AUMENTO OU REDUÇÃO DO CAP CIRCULANTE		
	9.525.005,96	2.780.641,23
4. DEMONSTRAÇÃO DA VARIAÇÃO DO CAP CIRCULANTE		
41. Ativo Circulante	4.328.246,14	15.865.220,64
42. Passivo Circulante	666.273,96	831.992,61
	3.661.972,18	15.033.228,03
Ativo Circulante	999.161,05	4.328.246,14
Passivo Circulante	24.627,23	666.273,96
	974.533,82	3.661.972,18

Aracaju(SE), 31 de dezembro de 1987

Hélio Dantas
Diretor Presidente
CIC-004.941.515-87

Augusto Dantas
Dir. Executivo
CIC-004.646.357-72

José Conde Brandão
Dir. Executivo
CIC-002.595.005-34

Sebastião Chagas Filho
Téc. Cont. CRC/SE 2.720
CIC - 077.701.545-53

BALANÇO GERAL REALIZADO EM 31.12.87
NOTAS EXPLICATIVAS

1. PRINCÍPIOS CONTÁBEIS

A Empresa processa sua escrituração em Registros Permanentes, com obediências aos Preceitos da Legislação Comercial e da Lei nº 6.404 de 15.12.76 e ainda aos princípios da Contabilidade geralmente aceitos (177).

a) Classificação dos Ativos e Passivos

Os Ativos e Passivos exigíveis em até 01 (um) ano, estão demonstrados como circulante.

b) Receitas e Despesas

As Receitas e Despesas foram apropriadas segundo o regime de competência do exercício.

c) Estoques

Estão registrados ao custo de aquisição e produção.

d) Safra Fundada

Representa o estoque de canas próprias disponível nas diversas propriedades da Empresa e deverá ser vendida na Safra 88/89.

e) Safra em Formação

Representa o estoque de cana que está em Formação e deverá ser vendida/utilizada na Safra 89/90.

f) Imobilizado

É demonstrado ao custo de aquisição ou construção menos a depreciação acumulada, corrigidos monetariamente. A depreciação é calculada mediante aplicação de taxas anuais, que levam em conta o tempo estimado de vida útil dos bens.

g) Correção Monetária

As contas componentes do Ativo Permanente e do Patrimônio Líquido são corrigidas monetariamente segundo Legislação vigente.

h) Provisão p/Imposto de Renda

Foi constituída integralmente de conformidade com Legislação vigente.

2. CAPITAL SOCIAL

Importa em Cz\$24.334.743,10 (vinte e quatro milhões trezentos e trinta e quatro mil setecentos e quarenta e três cruzados e centavos) representado por 5.243.228.550 ações ordinárias nominativas sem valor nominal.

Aracaju(SE), 31 de dezembro de 1987

Hélio Dantas
Diretor Presidente
CIC-004.941.515-87

Augusto Dantas
Dir. Executivo
CIC-004.646.357-72

José Conde Brandão
Dir. Executivo
CIC-002.595.005-34

Sebastião Chagas Filho
Téc. Cont. CRC/SE 2.720
CIC - 077.701.545-53

Autor de arrombamento é preso no bairro S. Dumont

O delegado Edson Trindade juntamente com agentes policiais da 3ª delegacia Metropolitana prenderam o menor J.S.L.

Ontem por volta das 17:00 hs foi preso o menor J. S. L. de 15 anos de idade, residente no bairro Santos Dumont, que há dias estava sendo procurado pela polícia por ser autor de vários arrombamentos, conforme queixas nas delegacias prestadas contra o mesmo.

O fato ocorreu quando o arrombador juntamente com outros indivíduos conhecido por "Grande", transitavam por uma determinada rua do Santos Dumont e foram avistados pelos policiais da 3ª DM que faziam ronda no local. Os dois assim que avistaram os agentes, tentaram se evadir, mas J.S.L. foi detido e "Grande" conseguiu fugir, os policiais continuam à procura do mesmo. Aguardando decisão do delegado. O menor continua no xadrez.

Polícia prende menor que raptou criança de 4 anos

Depois de raptar um menor de 04 anos, o indivíduo J.N.S., de 16 anos, está as voltas com o delegado Hélio de Jesus Santos, da Divisão de Segurança e Proteção ao Menor "Juiz Manoel Barbosa de Souza".

J.N.S., filho de Josefa Nascimento Santos e Augusto Santos, residente no Parque Pereira Lobo, foi preso por agentes da Delegacia de Menores, por volta das 10 horas, o qual não negou ao Delegado ter feito o rapto.

Os menores J.C.P.F., de 16 anos, residente à rua Eduardo Cruz, 164-bairro Industrial e M.F.C. também de 16 anos, residente à rua São João, 86-bairro Santo Antônio, foram presos por agentes da 3ª Delegacia Metropolitana quando soltavam buscapê em clima de transeuntes. O delegado Edson Trindade ao tomar conhecimento da menor idade dos desordeiros de imediato fez o ofício encaminhando-os a Divisão de Segurança e Proteção ao Menor "Juiz Manoel Barbosa de Souza".

FATOS POLICIAIS

CAMISA

Por ter furtado uma camisa pertencente a Sr. Maria de Lourdes da Silva, residente no Edifício Eduardo Gomes, apartamento - 305-Tecarmo, o menor J.C.J., de 15 anos, foi parar no xadrez da Divisão de Segurança e Proteção ao Menor "Juiz Manoel Barbosa de Souza", ficando a disposição do delegado Hélio de Jesus Santos.

LANÇANDO

Os menores F.S.D., de 13 anos, residente à rua Groelândia, 350-bairro América e G.J.S., de 12 anos, residente no bairro Industrial, estão no xadrez da Delegacia de Menores a disposição do delegado Hélio de Jesus Santos por praticarem lances e desordens na área do Mercado Municipal Thales Ferraz. A prisão da dupla ocorreu por volta das 12h30 min., de anteontem por soldados do destacamento policial do mercado.

IDENTIFICAÇÃO

No próximo dia 2 (sábado), equipe do Instituto de Identificação "Dr. Carlos Menezes", estará se dirigindo com destino as cidades de Simão Dias, Itaporanga D'Ajudá, Nossa Senhora da Glória, Japarutuba e Maruim. Na segunda-feira (04), outra equipe vai se dirigir para os municípios de Lagarto, Tobias Barreto, Umbaúba, Cristinópolis e Porto da Folha, a fim de tirar e trocar Cédulas de Identidade Civil.

FACADA

Com ferimento profundo no torax, provocado por golpes de faca peixeira, deu entrada no Hospital Pronto Socorro "Dr. Augusto Leite", o cidadão Lealdo Pereira de Souza, de 30 anos, residente à rua Fausto Cardoso, 169-na cidade de Carmópolis. Lealdo foi esfaqueado por volta das 18 horas de anteontem, por um indivíduo não identificado, sendo socorrido pela ambulância do hospital da cidade de Carmópolis. Conforme o último Boletim Médico, a vítima teve que ser operada com urgência.

FACADA II

O jovem Marcos Antonio Luiz Torres, de 23 anos, residente à rua G/3, casa 31 conjunto Bugio, foi esfaqueado na noite de anteontem, na avenida João Ribeiro-bairro Santo Antonio, por um indivíduo não identificado. Marcos Antonio foi socorrido por soldados da Polícia Militar que estavam rondando na área e levado ao Hospital Pronto Socorro "Governador João Alves Filho", onde permanece internado em estado delicado.

VICIADO

O menor J.S.M., de 17 anos, residente no bairro Siqueira Campos, está preso na Divisão de Segurança e Proteção ao Menor "Juiz Manoel Barbosa de Souza", a disposição do delegado Hélio de Jesus Santos, por uso de tóxico. A sua prisão ocorreu por volta das 11h30min., após as denúncias de populares que chegaram a sentir o cheiro da maconha, assim que o viciado usava.

Tem Escada Para Vender?

Tem Gente Querendo Subir!

ANUNCIE! CLASSIFICADOS GAZETA DE SERGIPE 222-4405

VALORIZE A VIDA:

Evite cortar árvores no topo dos morros, nas encostas e nas nascentes.

A maior riqueza do Brasil está no seu solo; vamos cuidar dele com todo carinho.

IBDF Instituto Brasileiro de Desenvolvimento Florestal

Preso o acusado de ter assassinado o vigilante Benedito



Carlos Valmir.

Os policiais da Delegacia Especial de Roubos, Furtos e Produtos Controlados (DEROF).

prenderam na madrugada de ontem, no Conjunto Lourival Baptista, Carlos Valmir Soares, de Oliveira, de 23anos de idade, mais conhecido como "Valmirzinho" acusado de matar com dois tiros o vigilante Benedito dos Santos, há dois meses atrás no bairro Siqueira Campos.

Carlos Valmir foi capturado por volta das duas horas depois de trocar tiros com os policiais na avenida São Paulo, no Siqueira Campos. Antes ele estava atirando para cima pondo em perigo a vida de transeuntes o que levou a Polícia entrar em ação. "Valmirzinho" chegou a subir no telhado de uma residência e acabou se entregando aos agentes da DEROF.

Conduzido para a Delegacia de Roubos e Furtos, Carlos Valmir Soares confessou ter sido o autor do crime do vigilante que trabalhava no posto da ENERGIPE - Empresa Distribuidora de Energia em Sergipe, localizada na rua Santa Catarina com Per-

nambuco, no bairro Siqueira Campos. Depois de ser preso, seu destino ignorado, segundo informou a Polícia.

A morte do vigilante Benedito dos Santos, da Delegacia de Polícia local do crime pertence à jurisdição de Sergipe. Valmir Soares foi transferido ainda em Sergipe para a Delegacia de Roubos e Furtos em Pastora para ser interrogado sobre a morte do vigilante.

OUTRO CRIME

Os policiais suspeitam que Valmir tenha participado do assassinato do vigilante Benedito no ano passado. Ele não teve envolvimento nesse crime apesar das suspeitas.

Do vigilante do crime do ano passado, o criminoso levou a cabo outros pertencentes ao crime, sendo tratado e Polícia na época.

Enviado à Justiça o pedido de prisão preventiva contra marginal acusado de crime

O titular da Terceira Delegacia de Polícia, delegado José Edson Trindade, enviou ontem à Justiça o pedido de prisão preventiva do marginal Evangelista dos Santos, de 23 anos, o "Oihão" acusado de dois homicídios na jurisdição daquela especializada. O bandido está preso desde o último fim-de-semana quando perambulava pela cidade.

O delegado Édson Trindade disse que tem informações concretas de que foi Evangelista quem matou o pintor de paredes Idalmo Ferreira da Silva, de

31 anos, o "Pifino", no dia sete de maio deste ano na praiha do bairro Industrial. O marginal nega a autoria alegando que realmente esteve com a vítima, mas não cometeu o crime porque seu encontro demorou pouco.

O Delegado anexou ao pedido de prisão, os depoimentos em que as testemunhas afirmam ter sido Evangelista o autor do crime do pintor de paredes. Além de matá-lo, "Oihão" ainda roubou a bicicleta da vítima que foram vendida dias depois afastando essa

forma a prova do assassinato.

Pesa ainda contra o marginal a morte do viciado em nome de Sérgio, de 18 anos, mais conhecido como "Rato de Spray", encontrado no Alto da Casa D'Água bairro Palestina, com um ferimento na cabeça. Esse crime, segundo a polícia, foi cometido por uma queima de anzinho. Não se sabia de toda a história do crime "Oihão" com a morte de Idalmo Ferreira da Silva. Para ficar livre, ele matou com um tiro na cabeça.

Matos retorna de Brasília onde participou de reunião com Secretários de Segurança



O Secretário de Segurança, Fernando Matos recebe cumprimentos do Ministro da Justiça Paulo Brossard.

O secretário de Segurança Pública, Fernando Ferreira de Matos que neste final de semana esteve, em Brasília, participando do Encontro Nacional de Secretários de Segurança Pública do País, para discutir sobre a vigilância bancária no Brasil, disse que vários assuntos foram debatidos no sentido de evitar os constantes assalto às agências bancárias que aumenta a cada dia.

Segundo Fernando Matos, a deficiência no sistema de vigilância bancária foi reconhecida por todos os secretários do País, e somente com a criação de uma lei dando condições às Polícias Militares do Brasil em firmarem convênio com os bancos particulares. Essa proposta foi aceita pela FEBRABAN - Federação Brasileira de Associações de Bancos que repassaria uma certa quantia mensal para a manutenção das PM's que faria a segurança externa das agências bancárias.

Essa lei deverá ser criada nos próximos dias por causa da violência com que são realizados os assaltos. "Os vigilantes são apenas entregadores de armas aos bandidos", afirmaram os secretários ao Ministro da Justiça, Paulo Brossard de Souza Pinto que está preocupado com a onda de assalto que tomou o País.

Durante o encontro realizado no auditório do edifício-sede do Ministério da Justiça foi criado o CONASP - Conselho Nacional de Segurança Pública que será responsável pelas reivindicações dos secretários de Segurança junto ao MJ. E através desse órgão que serão feitas as recomendações para cada Estado.

PROPOSTA DE SERGIPE

Fernando Matos solicitou ao Ministro da Justiça a reabertura do FAS - Fundo de Assistência Social para a liberação de recursos junto a CEF - Caixa Econômica Federal para a reconstituição de delegacias e compra de novas viaturas. Ele também pediu a liberação do IPI - Imposto sobre Produtos Industrializados para compra de armas e munições.

Telegipe TELECOMUNICAÇÕES DE SERGIPE S.A. Empresa do Sistema Telebras. AVISO. A TELERGIPE comunica aos seus usuários que, por motivo de ordem administrativa, as contas telefônicas de Junho vencem no dia 01 de Julho. As contas de Julho, por sua vez, vencerão no dia 25 de Julho. Comunica ainda que, a partir de Julho as contas telefônicas vencerão dentro do próprio mês. José Maurício Caldeira ASSESSOR DE COMUNICAÇÃO SOCIAL

ENERGIPE Empresa Distribuidora de Energia em Sergipe S.A. DESLIGAMENTO CAPITAL. A ENERGIPE comunica que realizará serviços de manutenção e sua rede de distribuição e, para maior segurança, vai interromper o fornecimento de energia elétrica nos dias, horários e locais abaixo discriminados: DIA: 01.07.88 entre 07:45h às 09:15h LOCAIS: Lot. Pau de Ferro e imed. DIA: 01.07.88 entre 16:15h às 17:45h LOCAIS: R. "C" entre as Ruas Bela Vista e R. "I"; Ruas "E1"; "F1" e imed. no Jd. Centenário. DIA: 01.07.88 entre 14:30h às 16:00h LOCAIS: "B3"; "A3" e imed. no Bugiu DIA: 02.07.88 entre 14:00 às 16:00h LOCAIS: Ruas "M"; "O"; "C" "N" e imed. no São Conrado. DIA: 02.07.88 entre 11:00h às 12:30h LOCAIS: Av. Beira Mar entre Ver. João Calazans Alvaro Silva; R. Raimundo Fonseca e imed. na Praia 13 de Julho. DIA: 02.07.88 entre 07:00 às 08:00h LOCAIS: Cj. Amintas Garcez e imed. DIA: 02.07.88 entre 14:00h às 16:30h LOCAIS: Juiz Moacir Sobral c/Niceu Dantas - lado sul, Av. Stos. Dumont, R. Durval Maynard na Atalaia. Comunica, outrossim, que a rede será energizada independente de qualquer aviso, caso os trabalhos sejam concluídos antes da hora prevista. Aracaju, 28 de junho de 1988 AUGUSTO FLÁVIO SOUZA MENDONÇA Coordenador de Comunicação Social VALADARES O Governo do novo Sergipe

O REI DAS TINTAS COMERCIAL DE TINTAS LTDA. TINTAS PARA A CONSTRUÇÃO CIVIL, NAVAL, RURAIS, TINTAS ANTICORROSIVAS, TINTAS AUTOMOTIVAS E ARTISTICAS, PRESERVATIVO DE MADEIRAS, COLAS E ADESIVOS - ACESSÓRIOS DE PINTURA - LIXAS PINCEIS. MÁTRIZ: AV. COELHO E CAMPOS, 526 - Fone 224-7733 C.G.C. 13.955.999/0001-76 - INSC. EST. 27.081.910-4 ARACAJU - SERGIPE

Segundo Caderno

Gerente: Paulo Roberto Dantas Brandão

do Segundo Caderno: Lizzie Keyle

GAZETA DE SERGIPE

Aracaju, 29 de junho de 1988

Festival Carlton de Inverno abre espaço para o talento brasileiro

de quarenta concertos nos no Auditório e na Praça Capivari, envolvendo dez orquestras, quatro bandas sinfônicas, nove grupos de câmara e solistas movimentarão os do Jordão de 2 a 23 de próximo. Paralelamente, bolsistas oriundos de todas as regiões brasileiras e até do exterior terão 126 horas de aulas individuais, música de câmara, de banda e de orquestra. São os grandes números do Festival de Inverno Dr. Luiz Martins, em evento da Secretaria de Estado da Cultura conta com o patrocínio de Antonio Souza Cruz pelo quarto consecutivo.

em direção artística do maestro Luterio Rodrigues, o Festival de Inverno privilegia sua edição de 1988, o primeiro brasileiro em todas as formas: os pianistas brasileiros de reputação internacional instrumentistas brasileiros que hoje desfrutam de prestígio nos Estados Unidos e Europe, onde desenvolvem suas carreiras e fixaram residência; e, pela primeira vez em dezesseis anos, um espaço especial para os jovens talentos brasileiros. O simpósio de compositores realizado pela segunda vez no do Festival, agora com a participação de dez bolsistas de posição e dois concertos pú- blicos com peças dos compositores convidados.

petáculos teatrais às 14 horas no Espaço Cultural "Dr. Alem" e concertos às 19:20 e 21h30; no domingo, às 11 horas, concerto-retrata de bandas na Praça de Capivari; espetáculos teatrais às 15 e às 19 horas no Espaço Cultural "Dr. Alem"; no Auditório dois concertos, às 17 e 19 horas. Entre terça e quinta-feira de cada semana, acontecerão concertos e recitais de orquestras jovens, novos talentos brasileiros.

2 e 3 de julho - A Associação Coral Adventista de São Paulo, o Coral Baccarelli, solista e a Orquestra Sinfônica do Estado de São Paulo, regidos por Eleazar de Carvalho, marcarão o concerto de abertura do Festival Carlton de Inverno às 21h30 do sábado (2/7). Intelentemente dedicado a Ludwig van Beethoven. Na primeira parte, a "Fantasia Coral Para Piano, Coro e Orquestra", opus 80, que prefere a melodia e a harmonia da primeira frase da "Ode à Alegria" da "Nona Sinfonia", que será executada na íntegra na segunda parte. As 11 horas do domingo (3/7), a Banda do Conservatório de Tatuí faz retrata na Praça de Capivari; às 15 horas, a peça "Pedro e o Lobo" no Espaço Cultural "Dr. Alem". O primeiro fim de semana conclui um concerto sinfônico às 17 horas no Auditório, quando a Orquestra Juvenil de Lara Venezuela, regida por Leonardo Panigada, executará as "Bachianas Brasileiras nº 7", de Villa-Lobos, o "Concerto para Violino e Orquestra" de Aram Khatchaturian e "A Sagração da Primavera" de Igor Stravinski. As 19 horas, no Espaço Cultural "Dr. Alem", será apresentada a peça "Na Carrera do Divino".

6 a 10 de julho - As quartas-feiras estão reservadas para jovens talentos brasileiros. Assim, no dia 6/7, no Auditório, às 20h30, o pianista Fabi Gardental toca Brahms, Rachmaninoff e Scriabin; e às 21h30 o fagotista Afonso Venturiel, acompanhado por Ivani Cardoso, ao piano, interpreta Kalliwoda, Herchet e Robert Schumann. Os dias 7 e 8 de julho são dedicados integralmente à música brasileira contemporânea, encerrando o segundo simpósio de compositores: serão executadas, na presença de alguns compositores, peças de Conrado Silva, Lindembergue Cardoso, Rodolfo Coelho de Souza, Mário Ficarelli, Ronaldo Miranda, Gilberto Mendes, Rodolfo Caesar, Paulo Costa Lima, Claudio Santoro, Almeida Prado e Jocy de Oliveira. Na sexta-feira, às 21h30, no Auditório, um dos recitais mais importantes do Festival: Nelson Freire interpreta uma sonata de Mozart, os "Estudos Sinfônicos" de Schumann, duas peças de Debussy, a sonata nº 4 de Scriabin e "Harmonies du soir" e "Rapsódia Húngara nº 10", de Liszt. Na noite seguinte, às 19 horas no Auditório, Arthur Moreira Lima faz o recital mais original do Festival, tocando e comentando oito peças para piano de Heitor Villa-Lobos. As 21h30, a Orquestra Sinfônica da Paraíba, apresenta-se pela primeira vez em Campos do Jordão, sob a regência de Carlos Veiga, num programa ousado e inusitado, que inclui o "Concerto para Gaita e Orquestra" de Villa-Lobos e a "Quinta Sinfonia" de Sergei Prokofiev. No domingo, o grande destaque será o recital de canto do cearense Paulo Abel do Nascimento, Soprano (sua voz tem a extensão de uma voz feminina de contralto e soprano), Paulo Abel vem desenvolvendo uma vitoriosa carreira na Europa. Ele interpreta, acompanhado por Helena Jank ao cravo, cantatas de Bach, Vivaldi e de Alessandro e Domenico Scarlatti. Em seguida, às 19 horas, um concerto de câmara com a participação do violoncelista Paulista Antonio del Clario e de um quarteto de cordas como solistas, ao lado da seção de cordas da Orquestra da USP, regida pelo maestro e compositor Camargo Guarnieri.

De 13 a 17 de julho - Os recitais da pianista Ivani Cardoso às 19 horas e do violoncelista



Antonio Guedes Barbosa

Claudio Jaffé às 21h30 da quarta-feira (13/7) inserem-se na programação de jovens talentos brasileiros. Na quinta (14/7), o pianista Fernando Lopes, da Unicamp, dedica seu recital inteiramente a Johannes Brahms, com duas peças importantes: "Sonata" op. 1 e "Variações sobre um Tema de Paganini", op. 35. O flautista brasileiro Ricardo Kanji, atualmente radicado na Holanda, faz o recital das 19 horas de sexta-feira, acompanhado por Jacques Ogg ao cravo; às 21h30, apresentação do coral e orquestra da Camerata Antiqua de Curitiba, regidos por Luterio Rodrigues, inclui duas peças raramente executadas no Brasil: a "Sinfonia de Câmara" do compositor russo Dmitri Shostakovich e a "Missa Lord Nelson" de Joseph Haydn. No sábado, às 19 horas, o pianista brasileiro Antônio Guedes Barbosa, hoje radicado em Nova York, faz um recital com peças de Mozart, Beethoven ("Sonata nº 1"), Chopin ("Sonata nº 2"), Debussy e Albéniz. As 21h30 a Orquestra Sinfônica de Campinas com Benito Juarez realiza um programa eclético e ao mesmo tempo revolucionário, com o "Concerto em Lá Menor para Piano e Orquestra" de Schumann (tendo como solista Yukie Nishikawa, vencedora do Concurso Elcorado do ano passado), "Hora Zero" do maestro e arranjador popular Cyro Pereira (solo de trompa por Adalto Soares) e a última versão de "Petručka" de Stravinski na segunda parte. O violonista maranhense Turibio Santos, diretor do Museu Villa-Lobos, vai de Bach a Jackson do Pandeiro em seu recital às 17 horas do domingo (17/7) no Auditório. As

fonía Fantástica" de Hector Berlioz.

No sábado, 23 de julho, o concerto de encerramento mostrará o resultado do trabalho didático com os 60 bolsistas de banda e com os 140 de orquestra. Na primeira parte, a Banda Sinfônica de Bolsistas executará Frackenponi, Shostakovich, Penders, Holst e Gershwin (uma seleção da ópera "Porgy and Bess"), com regência de Roberto de Farias; em seguida, a Orquestra Sinfônica de Bolsistas, sob a regência do diretor artístico do Festival Carlton de Inverno, Luterio Rodrigues, executará o "Concerto nº 2 em Si Bemol Maior para Piano e Orquestra" de Brahms (solista: Yara Bernette) e a "Sinfonia nº 1" de Gustav Mahler.

Os 250 bolsistas oriundos de todas as regiões brasileiras e até do exterior terão 126 horas de ensino individual, de música de câmara e de prática de banda e de orquestra, equivalente a mais de três anos de aulas práticas num curso regular de música.

Permanecem os 140 bolsistas instrumentistas de orquestra sinfônica, porém as demais vagas foram remanejadas a fim de melhor atender às necessidades pedagógicas dos estudantes de música. Os músicos de banda têm 60 bolsas, além das 30 destinadas a regentes de banda de todo o país. Dez jovens regentes de orquestra também participarão do Centro de Cultura Musical.

19 horas, também no Auditório, o quarteto dos professores do Centro de Cultura Musical do Festival Carlton de Inverno executa obras de Mozart, Bacewicz e Borodin.

De 20 a 23 de julho - Na quarta-feira (20/7), uma raridade: o jovem violonista paranaense Luis Gustavo Surgik faz um recital solo às 20h30, com a "Chacona" de Bach e um "Capricho" de Paganini, entre outras peças; às 21h30, o trompista Roberto Minczuk, outro vencedor do Prêmio Eldorado hoje radicado nos Estados Unidos, interpreta Saint-Saens, Glazunov e Richard Strauss. Na quinta-feira, o pianista Caio Pagano, atualmente professor titular do Departamento de Música da Universidade do Arizona (EUA), interpreta três peças de Chopin, e as sonatas opus 22 de Schumann e opus 5 de Brahms. A sexta-feira, dia 22 de julho, oferece um programa duplo imperdível: às 19 horas, o violoncelista Antônio Menezes, prêmio Tchaikovski, ao lado de sua mulher, a pianista filipina Cecile Licad, executa três sonatas importantes do repertório de seu instrumento, assinadas por Menselsohn, Shostakovich e Brahms; e às 21h30 a Orquestra Sinfônica Brasileira, com Isak Karabitchevski volta a apresentar-se em Campos do Jordão após muitos anos de ausência com "Convergências" de Marios Nобре, "Sinfonia Inacabada" de Schubert e a "Sin-



Isaac Karabitchevsky

A grande novidade da décima nona edição do Festival, no entanto, é a criação de dez vagas para jovens compositores, que participarão, na qualidade de bolsistas, do segundo simpósio de compositores. "Esta vez haverá uma troca mais efetiva de informações entre dez dos nossos mais representativos compositores e jovens aprendizes", esclarece o maestro Luterio Rodrigues, diretor artístico do Festival. "Este ano, além dos debates de uma semana, haverá dois concertos públicos com músicas brasileiras contemporânea".

Durante os 21 dias de festival, os bolsistas terão a oportunidade inédita de ter contato com o talento brasileiro em todas as suas formas: dos artistas consagrados aos que hoje vivem e desenvolvem suas carreiras no exterior até os mais jovens, que terão um espaço especial para apresentações dentro dos eventos do Festival.

TELEVISÃO

TV SERGIPE CANAL 4		TV JORNAL CANAL 13	
06:30 H-Telecurso 2º grau	18:50 H-Jornal da cidade	07:00 H-Color-bar	18:00 H-A ilha da fantasia
07:00 H-Bom dia Brasil	19:10 H-Economia popular	08:00 H-São Paulo	18:50 H-Boletim da constituinte
07:30 H-Bom dia Brasil	19:15 H-Jornal noticentro	08:30 H-Brasília	18:55 H-Minuto olímpico
08:00 H-Xou da Xuxa	19:40 H-Olimpiadas 88	09:00 H-Repórter manchete	19:00 H-Manchete esportiva
12:25 H-Noticário local	19:45 H-Boletim da constituinte	11:50 H-Boletim da constituinte	19:10 H-No calor da fogueira
12:40 H-Globo esporte	19:50 H-Chaves	11:55 H-Minuto olímpico	19:15 H-Repórter jornal
13:00 H-Jornal hoje	20:15 H-Esquadrão classe A	12:00 H-Manchete esportiva	19:30 H-Mania de querer
13:25 H-Diário da constituinte	21:15 H-Olimpiadas 88	12:15 H-Repórter jornal	20:25 H-Primeira fila
13:30 H-Vale a pena ver de novo, Tl tl	21:20 H-Juca chaves	12:30 H-Jornal da manchete	20:30 H-Jornal da manchete
14:20 H-Sessão da tarde. Só por uma noite	21:25 H-Tom e Jerry	13:00 H-Cliô para os íntimos	21:30 H-Dona Belja
16:20 H-Sessão aventura.Os caça-fantasmas thundercats	21:30 H-Musidisc	14:00 H-Mulher 88	22:30 H-Santee o vingador
17:20 H-Sessão comédia. Caras e caretas	22:30 H-Olimpiadas 88	16:00 H-Clube da criança	23:55 H-Minuto olímpico
17:55 H-Fera radical	22:35 H-Miami vice	18:00 H-A ilha da fantasia	00:00 H-Jornal da manchete
18:50 H-Bebê a bordo	23:30 H-Olimpiadas 88	18:50 H-Boletim da constituinte	00:40 H-Momento econômico
19:40 H-Diário da constituinte	23:35 H-Dupla genial	18:55 H-Minuto olímpico	01:00 H-Jogo mortal
19:45 H-Noticário local	00:30 H-Olimpiadas 88	19:00 H-Manchete esportiva	
20:00 H-Jornal nacional		19:10 H-No calor da fogueira	
20:30 H-Momento olímpico		19:15 H-Repórter jornal	
20:35 H-Vale tudo		19:30 H-Mania de querer	
21:30 H-Chico Anyzlo show		20:25 H-Primeira fila	
22:30 H-Festival de Inverno.Espionagem em goa		20:30 H-Jornal da manchete	
01:00 H-Noticário local		21:30 H-Dona Belja	
01:05 H-Jornal da globo		22:30 H-Santee o vingador	
01:35 H-Globo economia		23:55 H-Minuto olímpico	
01:40 H-Classe A. Tarde demais		00:00 H-Jornal da manchete	
		00:40 H-Momento econômico	
		01:00 H-Jogo mortal	

FILMES NA TV

SESSÃO DA TARDE		CLASSE A	
SÓ POR UMA NOITE		TARDE DEMAIS	
Titulo Original: You Can't Run Away From It	Nacionalidade: Americana	Titulo Original: The Heiress	Nacionalidade: Americana
Ano de Produção: 1956	Direção: Dick Powell	Ano de Produção: 1949	Direção: William Wyler
Elenco: June Allyson, Jack Lemmon, Charles Bickford, Paul Gilbert, Jim Backus, Stubby Kaye, Henny Youngman		Elenco: Olivia de Havilland, Ralph Richardson, Montgomery Clift, Miriam Hopkins, Vanessa Brown, Mona Freeman, Ray Collins, Selena Boyle, Betty Lunley, Paul Lees, Harry Antrín, Russ Conway, Davis Thurstby.	
Uma jovem herdadeira (Allyson), viajando incôgnita pelo país, encontra um repórter (Lemmon) que tenta descobrir por que razão ela foge de sua família. Cor. 95'.		Na virada do século, em Nova York, Catherine Sloper (Havilland), uma jovem rica mas não agrante, tem grandes problemas de relacionamento com o pai, o Dr. Austin Sloper (Richardson). Durante uma festa, Catherine flerta com Morris Townsend (Clift), que torna a procurá-la. O Dr. Sloper se opõe ao namoro e avisa a Catherine que a deserará se ela casar-se com Morris. Para Catherine, isto não faz diferença, mas Morris se afasta, para reaparecer somente alguns anos depois quando o Dr. Sloper já morreu. P&B. 114'.	
Festival de Inverno		Espionagem em Goa	
Titulo Original: The Sea Wolves		Titulo Original: The Sea Wolves	
Nacionalidade: Anglo-Americana		Nacionalidade: Anglo-Americana	
Ano de Produção: 1980		Ano de Produção: 1980	
Direção: Andrew V. McLaglen		Direção: Andrew V. McLaglen	
Elenco: Gregory Peck, Roger Moore, David Niven, Trevor Howard, Barbara Kellerman, Patrick Macnee, Kenneth Griffith, Patrick Allen, Wolf Kahler, Robert Hoffman, Dan Van Husen, George Mikell, Jurgen Andersen, Bernard Archard, Martin Benson, Faith Brook, Allan Cuthbertson.		Elenco: Gregory Peck, Roger Moore, David Niven, Trevor Howard, Barbara Kellerman, Patrick Macnee, Kenneth Griffith, Patrick Allen, Wolf Kahler, Robert Hoffman, Dan Van Husen, George Mikell, Jurgen Andersen, Bernard Archard, Martin Benson, Faith Brook, Allan Cuthbertson.	
Um grupo de veteranos das forças armadas Inglesas-entre eles, o coronel Pugh (Peck), o coronel Grice (Niven) e		Um grupo de veteranos das forças armadas Inglesas-entre eles, o coronel Pugh (Peck), o coronel Grice (Niven) e	

DESTAQUES DOS CONCERTOS

Os fins de semana no Auditório começam na noite de sexta-feira, com dois concertos, às 19 e às 21h30; aos sábados, es-

Charme e debates em "Ele e Ela" Quem procura séries, acha no SBT

Um programa de reportagem com muito charme. Assim é *Ela e Ele*, que estreia na Rede Manchete no próximo dia 4/7, às 22:30h. Sob o comando de Leila Richers e Luiz Carlos Miele, *Ela e Ele* vai tratar de temas atuais, mostrando, ao mesmo tempo, o cotidiano, gosto pessoal, enfim, o melhor perfil de seus convidados.

PERSONALIDADES

Dividido em quatro blocos, *Ela e Ele* traz duas personalidades para debater cada tema: um homem e uma mulher, possibilitando uma dupla visão do assunto apresentado na abertura do programa. Logo depois, vem um número musical e o raio-X, uma espécie de perguntas-pingue-pongue entre dois convidados. No fim do programa, Leila e Miele fazem uma análise do tema central abordado durante o programa, incluindo a opinião de todos os participantes.

A DIREÇÃO

Com a experiência de 25 anos de televisão, Atílio Riccó há muito desejava passar para a linha de shows. Depois de dirigir 25 novelas, acredita ser muito mais gratificante um programa como *Ela e Ele*, já que o esquema é muito mais leve, permitindo um tempo maior para a montagem e esquematização do trabalho. Após ter passado por outras emis-



O charme de Leila Richers sob o comando de Atílio Riccó.

soras, Riccó tem uma imagem sobre o novo ambiente de trabalho: "Existe dentro da Manchete um calor humano muito grande; o clima torna-se humanizado. Assim, fica muito mais fácil dirigir o programa." Sobre o cenário de *Ela e Ele* diz que "é intimista, deixando, ao mesmo tempo, as pessoas bem à vontade". A utilização de cores claras tem uma razão, segundo ele: "Os temas a serem aborda-

dos podem ser um tanto escuros", Riccó ironiza e dá uma idéia do que serão esses assuntos: "Problemas como a violência no Rio, empréstimos para o financiamento de casas próprias, a economia brasileira, o congelamento de preços por parte dos supermercados, tudo isso abordado com muito charme e de uma forma leve. Mesmo assim, serão reportagens escritíssimas", finaliza.

Em março deste ano, quando o Sistema Brasileiro de Televisão estreou uma nova programação, passaram a ser apresentadas séries inéditas no Brasil e que tiveram boa receptividade de crítica público quando exibidas pelas redes de televisão dos Estados Unidos. As segundas-feiras são apresentadas *Lucan*, às 20h15, e *Mike Hammer*, às 22h35. *Karatê Kid O'Hara* é atração às quintas-feiras, a partir das 22h35. *Voyagers*, às 21h30, e *Hotel* são as séries das sextas-feiras.

Em *Lucan* - uma série dirigida ao público infantil - é mostrada a história de um menino selvagem que foi retirado das selvas por cientistas do Centro de Pesquisas de Minnssota. Depois de um longo período de tratamento para reabilitação, *Lucan* vai morar em uma cidade grande, sempre alimentado o sonho de encontrar seus pais. Kevin Brophy interpreta *Lucan* na série que começou a ser produzida em 82, com direção de David Greene.

Mike Hammer é um policial que saiu dos livros para se tornar um dos marcantes personagens das séries policiais apresentadas nos Estados Unidos. Foi na década de 50 que Mickey Spillane, apontado como um dos melhores escritores do gênero policial, criou o personagem. *Hammer* é um detetive que busca a justiça e para isso não exita em recorrer a métodos pouco ortodoxos, colocando-se em conflito com a lei e com a atuação da política.

Auxiliado por um assistente e sempre cercado por belas mulheres, *Hammer* confia na sua impunidade. O personagem apareceu pela primeira vez em séries para televisão no final da década de 50. A série *Mike Hammer* que o SBT está apresentando é a segunda adaptação das histórias de Spillane para a TV. O ator Steach Keath interpreta o papel do detetive.

Mike Hammer começou a ser produzida em 83 mas foi interrompida três anos depois. Não foram os índices de audiência que obrigaram a paralisação das filma-

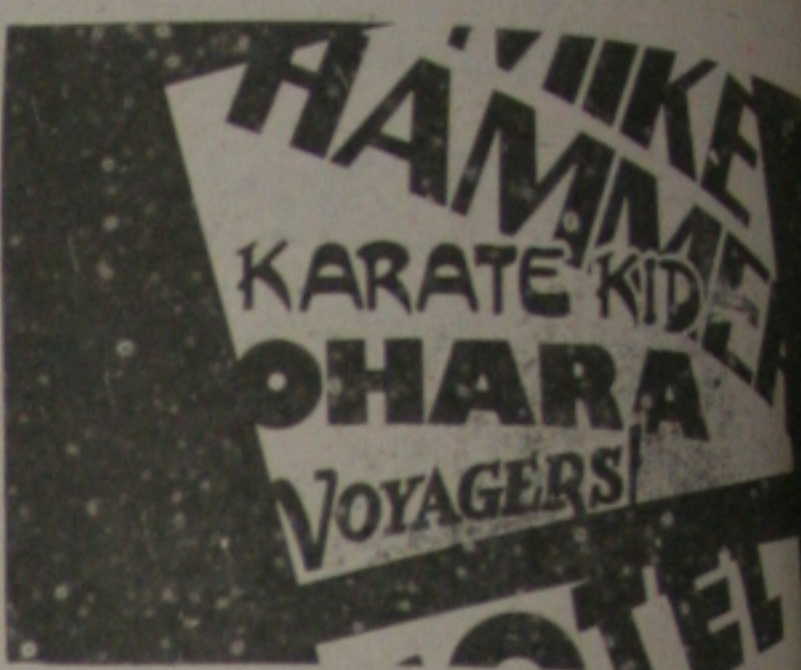

gens. Foi o ator Steach Keath, que se envolveu em problemas judiciais na Inglaterra e não poderia continuar interpretando um detetive que tenta de todas as formas instaurar a justiça. Keath foi processado; porte ilegal de drogas. Ficaria contraditório apresentá-lo no vídeo como um mocinho que persegue bandidos assassinos e traficantes.

Em *Karatê Kid O'Hara*, outra série policial apresentada pelo Sistema Brasileiro de Televisão, Pat Morita é um velho policial que tem como principais armas em sua luta contra os bandidos a arte marcial e a filosofia oriental que prioriza a calma e a paciência. *Karatê Kid O'Hara* começou a ser produzido em 86 e continua em fase de produção. Afinal, a série alcança significativos índices de audiência nas redes em que é apresentada nos Estados Unidos.

Voyagers é uma série ao mesmo tempo ingenua, divertida e muito interessante. Jeff, um garoto de 11 anos, vive com os seus tios depois que seus pais morreram em um acidente. Uma noite, recebe a visita surpreendente e inexplicável de um homem que se autodenomina viajante do tempo.

Tudo poderia acontecer naturalmente se um incidente com o cachorro de Jeff não fizesse com que o garoto e o viajante fossem parar no Egito Antigo, sem o

livro de controle do tempo. O viajante faz inúmeras tentativas para voltar ao ano de 82, onde Jeff poderia trazer seus familiares.

O ator John Erik Heuser é o principal candidato para o papel de Jeff da televisão norte-americana em cada de oferta. Mas sua carreira foi interrompida de forma trágica e inesperada. Heuser estava brincando com uma bomba de espionagem quando aconteceu um curto-circuito que provocou a explosão. Heuser morreu aos 28 anos. Depois de participar de apenas duas séries, "Falso Falado", já apresentada no Brasil "Voyagers".

Hotel é baseado no best-seller de Arthur Hailey e tem sido apontado como um dos principais fenômenos da televisão americana dos últimos anos. A obra metragem que deu origem ao filme produzido em 84 e apresentado no Brasil no papel de protagonista é o Sanin Gregori, centro das ações que acontecem nos episódios.

Bette Davis não participou da obra que sofreu um enfarte logo depois de gravar o longa metragem. Ela não entrou em cena mas apareceu nos episódios porque morreu nos primeiros capítulos que variam de suspense à comédia, do romance à comédia, com finais surpreendentes.

Helena volta em "Vale Tudo"

Helena (Renata Sorrah) volta a pintar. Esse é um dado fundamental para o personagem de *Vale Tudo*. Os autores, inclusive, prepararam um grande vernissage para o capítulo 59. Mas isso só é possível, graças ao talento de outra artista, a pintora Wanda Pimentel, que cedeu seis telas para os cenários de *Vale Tudo*, pintou alguns detalhes para serem mostrados como trabalhos de Helena, em andamento, e, ainda, está pintando mais algumas telas especialmente para a exposição.

Wanda Pimentel, 42 anos, lida com as artes plásticas desde 1965. Participou das principais mostras brasileiras, de várias Bienais, tendo ganho inúmeros prêmios, que não se preocupa em especificar. Sua arte já passou por várias fases, desde inquietações sobre a sociedade de

consumo, expressas em telas de 1968, até uma preocupação com a ecologia carioca, base do seu trabalho atual, em vinil sobre tela. Tudo isso, de certa forma, estará em *Vale Tudo*.

Amiga de Gilberto Braga-autor da novela ao lado de Aguilardo Silva e Leonor Bassères-, que coleciona seu trabalho, Wanda foi a escolha imediata, quando se tornou necessário mostrar a retomada de Helena ao trabalho, passo fundamental na sua recuperação e no seu encontro com Ivan (Antonio Fagundes), que vai modificar toda a trama da novela. Wanda, cliente de todos os conflitos do personagem, procurou dar um sentido cronológico à sua arte.

-Achel que era importante mostrar várias fases. Como ela não trabalhava há muito tempo, são mostradas algumas telas do final dos anos 60 e do início dos

70. Quando retoma a pintura, continua na linha anterior, buscando encontrar um caminho novo. Já no vernissage ela vai mostrar a atualização. Para isso, serão usados alguns trabalhos bem novos que fiz, ligados à paisagem do Rio de Janeiro. Procurei documentar fotograficamente a cidade, o que sobrou da natureza, o ecológico dentro do contexto urbano.

As gravações do vernissage serão feitas nas próximas semanas, em data ainda não definida, possivelmente na Galeria Saramenha, que possui diversas obras de Wanda Pimentel em seu acervo.

Vale Tudo tem direção de Dênis Carvalho e Ricardo Waddington e produção executiva de Ewaldo Lemos.

Classificados G.S.

JADSON MENDONÇA
Maquilador e Cabelheiro Unisex
Para quem sabe que a aparência é quase tudo.
End. Pça. General Valadão Hotel Pálace 2º andar
Tel.: 224-5000
MARQUE SUA HORA

DEBORAH PIMENTEL
PSICANÁLISE
GILBERTO REBELLO DE MATTOS
ENXAQUECA E EPILEPSIA
CENTRO MÉDICO ODONTOLÓGICO
PRAÇA TOBIAS BARRETO
SALA - 1212 FONE - 222-1948

O REI DAS TINTAS
COMERCIAL DE TINTAS LTDA.
TINTAS PARA A CONSTRUÇÃO CIVIL, NAVAL, RURAIS, TINTAS ANTICORROSIVAS, TINTAS AUTOMOTIVAS E ARTÍSTICAS PRESERVATIVO DE MADEIRAS, COLAS E ADESIVOS - ACCESSÓRIOS DE PINTURA - LIXAS PINCEIS
MATRIZ: AV. COELHO CAMPOS, 526, FONE 224-7733
C.G.C. 13.355.938. 0001-76 - INSC. EST. 27.061.919.4
FONE - 222-2083 - 222-5324
ARACAJU - SERGIPE

ROUPAS PROFISSIONAIS
Viakim
CONFECÇÕES
Rua Pernambuco, 1104
Siqueira Campos
Fone: 221-4193

DR. LAURO BRITO PORTO
MÉDICO
Doenças dos Olhos, Nariz, Gargantas e Ovidos
Edifício Aliança 3º andar - Tel.: 222-5844 - Aracaju-Sergipe

MESTRE EM CONCERTO DE VIOLÃO
Conserta-se Violão, Cavaquinho e Bandolim.
Rua Manoel Preto nº 17
Com GENÉZIO ALMEIDA

VENDO OU TROCO POR CARRO, TERRENO NA TERRA DURA DANDO O FUNDO PARA O CANAL DE SANTA MARIA, ÁGUA E LUZ NA PORTA, MEDINDO 18X30 METROS. PREÇO CZ\$ 150.000,00
TRATAR NA AV. DESEMBARGADOR MAYNARD, 215 - SIQUEIRA CAMPOS.

Vende-se uma casa na rua 76 nº 25 Conj. Eduardo Gomes, com 2 quartos, sala, cozinha, banheiro social em piso e carpete com quintal. Valor Cz\$ 450.000,00. Tratar com Lourdes.

VENDE-SE
Condomínio Villa D'Oro Edif. "Ouro Verde", Aptº 702, Av. Francisco Porto, Nº 54.
apartamento com 3/4, sendo um suite, com armários em todos os quartos e cozinha, c/ frente para a Avenida. Tratar com DIO-MÉDES, no horário comercial, pelo 224-7860.

Vendo com urgência conjunto de 2 (duas) salas no Edif. Odival Teixeira - mobiliada e com telefone ou não. Tratar pelo 222-5404.

Vende-se os maquinários de uma Serraria, com as seguintes máquinas: Plaina, Desengrosso, Tupia, Furadeira, Banco de Serra Grande e Pequeno. A tratar com José Rosa Filho, no Loteamento Stª Tereza, s/nº, Siriri-Se. Telefone 263-1221

Vendo móveis de escritório de boa qualidade, em bom estado, preço de ocasião. Contatos pelo telefone: 222-2287.

Vendo telefone comercial quitado, instalado no Edif. Odival Teixeira, linha 222. Tratar pelo telefone: 222-2287.

Vende-se uma casa na Rua B. nº 340 Conjunto Bugio. Tratar pelo 224-2308 c/Luca.

VENDO PIC-UP FIAT ANO 1982 PRETA LUXO. LATARIA, PINTURA E MECANICA. PREÇO CZ\$ 230.000,00
AV. DESEMBARGADOR MAYNARD, 215 - SIQUEIRA CAMPOS

VENDO MÁQUINA DE DATILOGRAFIA REMINGTON PORTÁTEL SEM-NOVA PREÇO 12.000,00
AV. DESEMBARGADOR MAYNARD, 215 - SIQUEIRA CAMPOS

tem carro pra vender?
tem gente querendo andar!
classificados G.S.
um bom negócio!
anuncie 222-4405



JOÃO PENCA e Seus Miquinhos Amestrados, presença marcada para 1º e 2 de julho, no Teatro Atheneu.

ASSALTO MENSAL

Segundo declarações do Secretário de Estado da Justiça, Dr. VENÂNCIO CONSECA, um presidiário custa aos cofres públicos mais de 30 mil cruzados com alimentação, higiene, assistência médica e lazer. Isto é um absurdo! E os presidiários, nada produzem?...

OS TERRENOS BALDIOS

Tudo faz crer que agora os terrenos baldios de Aracaju deixarão de ser pilhas de lixo, graças à iniciativa da SECRETARIA MUNICIPAL DE SAÚDE. Seus proprietários terão um prazo estipulado para limpeza dos terrenos, sob pena de multa se não cumprirem as exigências daquela Secretaria. Além disso, os terrenos próximos à Vila Militar, que tanto tenho comentado, recebem devidas atenções; e também os localizados nas proximidades das Ruas Riachuelo e Avenida Gonçalves Prado. Mas será que esses proprietários se amigos de "figurões influentes", não vão pedir máquinas e caminhões públicos para serviços particulares?... Tomara que haja seriedade de propósito! Assim espero!

PROJETO PIXINGUINHA

Nos dias 1º e 2 de julho, no Teatro Atheneu, o palco estará iluminado para atrações do PROJETO PIXINGUINHA: JOÃO PENCA E SEUS MIQUINHOS AMESTRADOS, um conjunto irreverente, com apresentação teatral que vai ao público, SUELDO, artista potiguar, e o sergipano LULA RIBEIRO. O espetáculo terá início às 18 horas e 30 minutos.

PEDRITO BARRETO

CHUVISCOS

- Dr. FERNANDO MATOS, Secretário de Estado da Segurança Pública, estará aniversariando amanhã.
- ZECA PAGODINHO, ASDRÚBAL ALVIM e o sergipano CÉSAR serão as atrações do PROJETO PIXINGUINHA, no Teatro Atheneu, nos dias 8 e 9 de julho.
- Está prevista para hoje, na Assembléia Nacional Constituinte, a votação da Emenda que estabelece anistia das dívidas dos micros e pequenos empresários, contraídas durante o Plano Cruzado. Para os que acreditaram nas "gracinhas" do Governo Federal, hoje é um dia decisivo. Assim espero.
- Os cartazes dos filmes "Ele, o Boto", "Jogo da Vida", "A Intrusa", "O Grande Palhaço", "O Desconhecido", "A Queda", "A Rainha do Rádio", "O Homem que virou Suco" e "Além da Paixão", são alguns que estão sendo expostos na mostra promovida pela UFS. Vale a pena lembrar!
- A Sra. CLÉCIA MILITÃO, esposa de Dr. ANTÔNIO MILITÃO SILVA, Interventor do Estado no Município de Aracaju, está desenvolvendo um bom trabalho na Chefia de Gabinete da PMA. Conforme a Sra. CLÉCIA diz o segredo é não misturar as coisas. Ela diz que as obrigações de trabalho jamais devem ser confundidas com as particulares. Bravo!
- Recebi e agradeço o convite para a "Noite de Queijos e Vinhos", no Scala Center, dia 8 de julho, às 20 horas e 30 minutos. Será um brinde à beleza das telas de JOUBERT MORAES em sua nova fase.
- Por hoje é só Um bom "São Pedro" para todos, e até amanhã, com o relato dos acontecimentos sociais do dia.

HOJE TEM FORRÓ

Como escolher onde ir hoje à noite?... CLEMILDA vai fazer "show" na Rua São João, às 22 horas. ZENILTON estará no Conjunto Eduardo Gomes, às 20 horas. LUIZ PAULO vai estar em dois "shows": no Conjunto Eduardo Gomes e na Praça Dom José Thomaz. Tudo isso sem falar nas "quadrilhas" e "shows" do Conjunto Augusto Franco, Santa Teresa, Buguí, Siri, Bairro Santos Dumont, 18 do Forte, Santo Antônio, Sementeira e no Centro de Cnatividade. O que não faltou este ano, foi criatividade. Um "São João" nunca visto! AS SECRETARIAS DE CULTURA DO ESTADO e do MUNICÍPIO, com o objetivo único de levar distração para o povo, conservando as nossas raízes culturais, realizaram um trabalho de nível, programado, para marcar a fase áurea da Cultura Sergipana.

FORRÓ DO TURISMO

Hoje, a partir das 21 horas, o Parque "Governador Augusto Franco" irá receber turistas de todos os hotéis de Aracaju para uma noite especial de forró, com "show", "quadrilhas", sorteios de passagens aéreas e vários brindes, além de muita comida típica. A promoção é da SECRETARIA MUNICIPAL DE ESPORTE, LAZER E TURISMO, com o apoio do Governo ANTONIO CARLOS VALADARES e SECRETARIA DE CIÊNCIAS DO MUNICÍPIO.

COZINHA DO PLANALTO CENTRAL

No período de 30 de junho a 09 de julho o Hotel Parque dos Coqueiros irá realizar a Quinzena da Cozinha do Planalto Central Brasileiro. Na carta gastronômica, elaborada pelo Chefe da Cozinha Nailton e pelo Maitre Araújo constam vários pratos típicos, conforme seguem abaixo: GALINHA À COIANA - especiais galinhas de capoeira, cozidas em panela de ferro, desfiadas e misturadas ao arroz de açafrão. PEIXE NA TELHA À ANHANGUERA - selecionados filés de peixe cozido na telha, que vão à mesa, perfumados com hortaliça e enriquecido com azeite de dendê e leite de côco. PAGU À MODA PANTANEIRA peixe do rio recheado com farofa de couve e manteiga, banhado ao molho florestal, ou seja, mel de abelha, pimenta e licor, acompanhado de bolinhos de arroz. TATU À PAI TOMAZ - tatu das serras, cozido com molho de tomates socados com pimenta cumari, servido com purê de batata doce. O local será o Restaurante Abaís, a partir das 20 horas.

POSSE NA AEASE

A Diretoria Executiva da Associação do Engenheiro Agrônomo de Sergipe está convidando para as solenidades de posse da nova Diretoria e Conselho Deliberativo, eleitos para o biênio 88/90, no dia 5 de julho. A nova Diretoria é encabeçada pelo Engenheiro ELISÂNIO MENDONÇA CARDOSO.



LOURDES ALICE, com seu charme, iluminando esta coluna no dia do "São Pedro". (Foto Paulo Menezes)

CINEMAS

ARACAJU

OS HERÓIS TRAPALHOES
uma aventura na selva

RENATO ARAGÃO - DEDE SANTANA - MUSSUM - ZACARIAS

Grupo DOMINÓ Apresentando LUMA DE OLIVEIRA e ANGÉLICA com GERALDO DEL'REY • CARLOS KOPPA • CASTRO GONZAGA • PAULO FIGUEIREDO PERCY AYRES • BRENO MORONI • MAC SUARA • RUI LEAL • CHICO EXPEDITO MÁRIO ALMARI Participações especiais THELMA RESTON • MARIA HELENA DIAS

Argumento RENATO ARAGÃO Co-direção WILTON FRANCO Direção JOSÉ ALVARENGA JR.

RIO BRANCO

Sessões: 15:00 - 16:30
18:00 - 19:30 e 21 hs.

OS MAIS AUDACIOSOS CAMBALACHOS CONSEGUIR AS MULHERES DOS SEUS DESEJOS!

JOSE MIZIARA

QUEBRA GALHO SEXUAL

HOJE SEXO EXPLICITO

PALACE

DUSTIN HOFFMAN
ISABELLE ADJANI
WARREN BEATTY

ishtar

CENSURA LIVRE

CHARLES GRODIN • JACK WESTON • STEPHEN TOMEL • PAUL THURBERG



Esporte Amador



TELERGIPE AUSENTE

A TELERGIPE, não participou da Olimpíada do Trabalhador, organizada pelo SESI que teve na PETROBRÁS a grande vencedora deste ano. Espera-se que a TELERGIPE, no mais breve espaço de tempo ven-

ha a reconquistar sua liderança no esporte amador. Na foto, revivendo a Jornada, eis a TELERGIPE desfilando seus troféus em uma das olimpíadas patrocinadas pelo Serviço Social da Indústria.

MONTEIRO

O radialista Alceu Monteiro, está recebendo inúmeros elogios por realizar um bom trabalho a frente da presidência da Associação Atlética Banco do Brasil.

desportistas do povoado oiteiros. Zé Moco, revelou que Nossa Senhora do Socorro, anda carente de área de lazer.

SARNEY

Ainda este ano, conforme salientou Alceu Monteiro, a Associação Atlética Banco do Brasil, irá inaugurar sua nova sede social, lá prás bandas da Praia Sarney.

ENXUTA

O presidente da Federação Sergipana de Futebol de Salão, desportista Renan Tavares, entrou em contato com o vice-Presidente da Confederação Brasileira de Futebol de Salão, empresário Carlos Alberto Bittencourt com a finalidade de trazer para o próximo mês de agosto até esta capital, a equipe da ENXUTA, Campeã do Estado do Rio Grande do Sul, também considerada uma das melhores do Brasil.

REFLETORES

O presidente do Conselho Deliberativo da Liga Sergipana de Futebol Menor, radialista e jornalista Joel Batalha, em nome de vários clubes de bairros, solicitará ao Secretário de Esporte e Lazer, Leô Filho a implantação de refletores no estádio Adolfo Rolemberg.

CONTRATADOS

Os atletas Nino, Rulter e Jailton, além do treinador Messias, foram contratados pelo quadro de futebol de salão do Votorantim. Outros atletas também estão na mira do time do cimento.

SUZARTE

A diretoria do América Futebol Clube da cidade de Nossa Senhora do Socorro, acaba de contratar os serviços profissionais do antigo treinador Genisson Karôuxa Suzarte. A estréia do polêmico Karôuxa, dar-se-á nos primeiros dias do próximo mês.

DIFICULDADE

Difícilmente, o Clube Sportivo Sergipe formará um grande plantel para disputar os eventos patrocinados pela Federação Sergipana de Futebol de Salão, enquanto o professor Geraldo Oliveira, defender as cores da Associação Atlética de Sergipe. Quem assim falou, foi o atual treinador do quinteto da Associação Desportiva Conflança, Carlos Alberto Hora.

ORGANTEC

O centro avante Gilvan, ora atuando na equipe de profissionais do Clube Sportivo Sergipe foi revelado no quinteto de futebol de salão, da Associação Desportiva Organtec. Convém frisar que Gilvan, é filho da cidade de Maruim.

KARTISMO

O Secretário de Esporte, Lazer e Turismo da Prefeitura Municipal de Aracaju, professor George Oliveira, informou a nossa reportagem que ainda na interventoria, irá inaugurar o novo kartódromo de Aracaju ao lado do Parque Augusto Franco na Sementeira.

DENOKSUÁ

A equipe de veteranos do Eduardo Gomes, tenta a todo custo, levar para suas fileiras o treinador Denoksuá. Por sinal Denoksuá teve convite para retornar ao comando técnico do time de futebol da Rádio e TV - Aperiê.

PRETENDIDO

O ex-árbitro da Federação Sergipana de Futebol, Cleber Leite, sendo sondado para dirigir o Departamento de Árbitros da Liga Sergipana de Futebol Menor.

IMPRENSA

O diretor de esportes da ACDS, José Augusto dos Santos, contando com a colaboração do jornalista Maciel do Jornal de Sergipe, promoverá o I Torneio de Futebol de Salão da Imprensa, cujos jogos serão realizados às quintas-feiras à noite, na quadra de esportes do Parque Augusto Franco.

PRIMAVERA

A Secretaria de Esporte e Lazer do Estado, em preparativos para os próximos jogos da primavera. Conforme declarações do Secretário de Esporte e Lazer, jornalista Leô Filho o desfile de abertura da maior competição estudantil do Brasil, será realizado no estádio Lourival Batista e não na Avenida Barão de Maruim como nos anos anteriores.

HOMENAGEANDO

Gervásio Reis, o popular "Zé Moco", alta figura da política da cidade de Nossa Senhora do Socorro será homenageado por um grupo de

Escalacão de Antonio Góls contraria os proletários

Dirigentes do Conflança reunidos ontem à noite para firmarem uma posição contra o Departamento de Árbitros da Federação que escalou o apitador Antonio Góls para dirigir a partida desta noite entre Conflança e CSM. Conforme se sabe, havia um firme propósito do presidente Fernando Cruz em não colocar o time em campo, caso Antonio Góls fosse escolhido para dirigir uma partida do Conflança. Esse documento foi inclusive entregue à FSF há meses atrás caracterizando um veto branco. Na época José Carlos, Diretor de Árbitros afirmou que não havia veto e que Antonio Góls a qualquer momento poderia vir a apitar um jogo do Conflança.

Ontem ao saber que o citado apitador estava escalado para dirigir a partida, Fernando Cruz protestou em seu

nome e disse que reuniria a sua diretoria, para encontrar uma solução, inclusive um meio jurídico para não aceitar Góls como dirigente da partida.

Como não há uma solução jurídica para o caso, o Conflança vai entrar em campo esta noite, mas deve jogar sob protesto quanto à indicação do Departamento de Árbitros. Disse Fernando Cruz, que se dependesse dele o time não entraria em campo. "Porém o Conflança não tem dono. Dirijo o time em nome de uma massa e devo consultar os meus colegas de diretoria, isso porque a decisão inicial foi tomada também em nome da diretoria. A torcida não aceita mais Antonio Góls, pois esse árbitro vem prejudicando os interesses do Conflança e não é de agora. É desde que me entendo como treinador do Conflança e o fato mais marcante foi, o gol

anulado em 87, na cidade de Itabaiana. Desde aquele jogo que a torcida não vê com bons olhos o apitador Antonio Góls".

COMPROMETEDORA

De todas as declarações ouvidas no dia de ontem dos dirigentes proletários, a mais comprometedora foi a do dirigente José Roberto Mala, presidente do Conselho Fiscal do clube. Segundo o dirigente, havia uma promessa da Federação em não escalar mais Antonio Góls nos jogos do Conflança. "Foi um acordo entre os dirigentes do Conflança e a Federação e hoje, como uma afronta Góls é escalado como juiz. José Carlos poderia cumprir a promessa no hexagonal o Conflança traria apitadores de outros Estados, como vai assim proceder". O

que deixa dúvida a respeito da atitude da Federação faz acordos com os dirigentes proletários, no que diz respeito às declarações de juizes. O assunto é de maior importância para os atuais dirigentes da Conflança e a própria Federação.

De qualquer forma a intenção é tranquilizar, porque mesmo no caso de não entrar em campo, o Conflança vai enfrentar o CSM e isso já é uma vitória. O que seria de mais a fazer pensando, no futuro, no que diz respeito ao assunto arbitragem. Alguns afirmaram que em campo, sem pensar em ganhar, se apresenta como árbitro do Conflança.

Rubens coloca Cícero no comando

A boa atuação de Cícero no treino de ontem marcando inclusive um gol e o péssimo estado físico de Iran, podem modificar os planos do treinador Rubens para a partida desta noite em Lagarto. É que na ausência de Gilvan, Rubens pretendia colocar Iran, no comando de ataque. Porém, a atuação de Iran no coletivo de ontem foi tão decepcionante, que Cícero resolveu fazer uso do "coringa" Cícero. E a experiência ao que parece deu resultado. Cícero entrou em campo, deu mais motivação, ao ataque, foi autor de um dos gols da vitória dos titulares e deixou o treinador numa grande dúvida. Essa dúvida só será sanada hoje, momentos antes do time entrar em campo.

No coletivo de ontem, os titulares venceram por 2x0, gols de Cícero e Balaninho. Outra surpresa poderá ser a presença de Balaninho na extrema esquerda, com Sandoval, ocupando em definitivo um lugar no meio de campo. É que com essa formação, o time rendeu muito mais no coletivo. Sobre a partida de hoje, o treinador espera que o Sergipe deixe o campo com uma vitória, pois estará ainda no ar, pelo menos para ocupar uma segunda vaga no quadrangular.



Cícero de zagueiro a comandante de ataque: a polivalência no Sergipe.

PERSEGUIÇÃO

O assunto ontem no time rubro, foi a perseguição que os atletas vêm sofrendo dentro de campo de alguns juizes. Os cartões amarelos têm sido constantes e os vermelhos alternados. Para um time jovem e que não abusa da violência,

na estatística de 40 cartões amarelos e seis vermelhos no atual campeonato, vendendo os dirigentes desconfiados de que algum esquema vem sendo armado contra o time rubro.

Ontem os dirigentes reuniram os atletas e resolveram adotar uma nova estratégia. Os atletas do Sergipe estão sendo orientados para não reagirem às pro-

voações dos adversários e principalmente dos juizes. Não reclamarem das arbitragens e evitar sempre que possível as jogadas mais bruscas. "Vamos ver se assim os juizes serão mais conscientes com os atletas do Sergipe". Disse um dirigente.

Diante dessas dúvidas, o treinador Rubens deixará para confirmar a equipe momentos antes do jogo, mas deve es-

car esse time: Carlos, Denilson e Pedrinho (Dona Sandovai); David, Cheri e Ontem à tarde Nilton foi uma intervenção orçária, implantado no seu braço prótese de platina. Nilton vez foi vítima da violência do futebol sergipano.

Maruinense bem perto do título

O Maruinense nunca esteve tão perto de um título, na primeira divisão como está agora. A não ser a campanha que trouxe de volta o time à divisão especial, esta é a maior campanha do time no certame regional. Dessa forma a torcida está motivada, os atletas entusiasmados e o time pode deixar o campo esta noite com o título do quadrangular do segundo turno, portando um título inédito na vida do Maruinense.

E para não perder essas oportunidades, o treinador Duda vem

treinando com afinco. Ontem ele comandou coletivo apronto, no Gonçalo Prado e deixou a equipe definida. Como não poderá contar com Augusto e Nael, o treinador já escolheu os substitutos. Na lateral esquerda no lugar de Augusto, entrará o jovem De Deus. Na extrema jogará Boca. O time portanto já está definido sem nenhum problema: Fernando, Beline, Miro, Adilson e De Deus; Guiga, Jorginho e Geovane; Tuica, Mirandinha e Boca. Existe ainda a possibilidade de Jorge Miranda e Clau participarem da partida.

Reunião do CRD vai definir 2ª divisão

Atendendo orientação do Conselho Nacional de Desportos, o Presidente do CRD, secretário Leô Filho está marcando para a próxima sexta-feira, uma reunião dos componentes daquele

conselho, para definição do campeonato sergipano da Segunda Divisão. Conforme se sabe, o problema foi criado com a determinação da FSF, em seguir a Deliberação 05/88 do CND, dando plenos poderes ao Conselho Arbitral, para definição do número de clubes integrantes daquela Divisão. Evidentemente que os clubes não aceitaram a inclusão de novos participantes.

Sentindo-se prejudicados os clubes do interior que têm interesse em participar do campeonato, procuraram seus direitos e o Deputado José Queiroz serviu de porta-voz, conseguindo junto ao CND, uma orientação do seu presidente, desportista Manuel Tubino, de que o campeonato da Segunda Divisão fosse aumentado o seu número de participantes em até 12 clubes, determinando também que essa escolha fosse feita através do CRD. Dessa forma Leô Filho já fez a comunicação à FSF e na sexta-feira vai definir o assunto, através dos membros daquele Conselho Regional.

Conflança:

Time definido no coletivo apronto

O time do Conflança está definido para a partida desta noite contra o CSM, no Batistão. O treinador Cacau comandou um coletivo apronto ontem à tarde no Adolfo Rolemberg e com os atletas bastante motivados, ele deixou a equipe definida. O Conflança não conta com nenhum problema e terá ainda como reforço, o retorno do meia Peta à cabeça de área. O centro avante Joãozinho Paulista, continua sendo a grande atração da equipe e mais uma vez, ele convoca a torcida para comparecer ao Batistão e "ver os gols do João".

Como não conta com problemas, o

treinador Cacau está muito feliz. Sobre arbitragem Cacau dá comentários profícuos afirmando que o elenco não precisa de talhe e o mais importante é ir ao campo e lutar pela vitória. Ontem o time entrou em regime de treinamento, no Hotel Páris e a equipe para enfrentar o CSM está assim definida: Peta, Araújo, Ronaldo, Malhada, Edvaldo e Zé Carlos. Joãozinho Paulista e Eduardo Carneiro vão debarcar o Hotel Páris de hoje em carros particulares.

Lagarto lutará pela vitória

O treinador Juan Celly comandou ontem à tarde coletivo apronto para os atletas do Lagarto que esta noite enfrentam o Sergipe no Paulo Barreto. A partida aparentemente não tem mais importância em termos de conquista para o Lagarto, mas uma vitória serve para motivar o elenco que quer começar o Hexagonal motivado e com muito ritmo de jogo.

no, o Lagarto está na luta pelo título do quadrangular. O time não conta com problemas e após o coletivo Celly definiu a seguinte equipe: Edson, Marquinhos, Zilinho, Everton e Toninho Bala e Carlos. O treinador, escalado pelo Conselho Arbitral vai dirigir a partida.