GAZETA DE SERGIPE

ARACAJU, QUARTA-FEIRA 03 DE AGOSTO DE 1988, ANO XXXIII, Nº 8.915 CZ$ 50,00

FUNDADOR: ORLANDO DANTAS

MORTE NO PORTO

Ao sofrer acidente de trabalho, em, pela manhã, no Terminal Portuá-, morreu o operário Anselmo Santos a, operador de compressor da Firma rberto Odebrecht, empreiteira que á executando o projeto de engenha- do Porto de Sergipe.

Segundo informações prestadas direção da empresa, o operário no mar quando trabalhava na ponte acesso ao cais a 200 metros do iní- da ponte. As fortes correntes marítimas na dificultaram o salvamento do ope- o. A Norberto Odebrecht está divul- do Nota Oficial esclarecendo o aci- te. (Noticiário Policial na Pág. 06).

MATRÍCULA NA UFS

Hoje é o último dia para que estu- es da Universidade Federal de ipe realizem a matrícula referente segundo semestre de 1988. Nos primeiros dias de matrícula o mo- nto foi pequeno, somente cerca de 0 alunos compareceram. Hoje cer- nte a presença de estudantes será grande e as reclamações quanto ta de informações vão ser muito frequentes. (pág. 02).

CONSTITUINTE

Brasília (AG) - O atraso de sete tituintes acabou impedindo a vota- marcada para ontem, na Assem- Nacional Constituinte. O Senador o Benevides (PMDB-CE), no cio da Presidência da Assem- encerrou a verificação de quorum do o painel eletrônico registrava o arecimento de 273 Constituintes ntanto, a lista de presença foi assi- por 18 parlamentares que não aram a tempo de usar o painel, o umentaria o número de presentes 291, quando o número necessário votação é de 280.

PAULO MALUF

SÃO PAULO (AG) - O ex-Depu- Paulo Maluf admitiu pela primeira ser candidato a Prefeitura de São lo pelo PDS, ao desembarcar on- cede no Aeroporto Internacional de mbica, em Guarulhos, procedente de ris. O suspense, no entanto, só ter- rá amanhã quando o ex-Deputado meteu revelar a sua decisão condi- nando-a a quatro fatores: a união do tido em torno do seu nome, as coli- ções que deverão ser formadas, a itação da família e o resultado de a pesquisa que lhe será entregue sse dia.

DÓLAR PARALELO

SÃO PAULO (AG) - O dólar dis- rou no mercado paralelo. A moeda ericana atingiu, no final da tarde de tem, cotação de Cz$ 382,00 para a nda e Cz$ 375,00 para a compra, re- sentando alta de 4,08%, em relação o dia anterior. O ágio sobre a cotação icial atingiu 55,4%.

COTAÇÕES

Dólar Oficial - reajuste 0,83%.
Compra - Cz$ 246,53
Venda - Cz$ 247,77
UPC - 17,68%
OTN - Cz$ 1.982,48
BTN - Cz$ 10.464,00
Piso Salarial - Cz$ 15.552,00

Funcionários da Caixa ameaçam parar por 24 h

Agora são os funcionários da Caixa Econômica Federal que estão anunciando a possibilidade de paralisação, como protesto pelo congelamento das URP's dos meses de abril e maio, determinado pelo Governo Federal. A greve deverá acontecer nesta quinta-feira e será decidida hoje em assembléias gerais que acontecerão em todo País.

Aqui em Sergipe os funcionários da Caixa Econômica vão realizar assembléia geral, às 19 horas, na sede do Sindicato dos Bancários e na oportunidade será decidida a adesão ou não ao indicativo de greve já aprovado nacionalmente.

Nas assembléias de hoje, os funcionários da Caixa vão analisar a contra-proposta apresentada pela direção geral da instituição financeira a reivindicação do pagamento das URP's de abril e maio com correção monetária. Se a greve for aprovada será apenas de 24 horas, como advertência a disposição dos funcionários de entrar em greve por tempo indeterminado a partir do dia 11 do corrente. (pág. 07).

O Engenheiro Sergio Tavares assina o termo de posse na presidência da Cohab.

Tavares empossado na Cohab, promete 30 mil novas casas

Ao tomar posse como Diretor-Presidente da Companhia de Habitação de Sergipe, na manhã de ontem, Sérgio Costa Tavares exaltou o papel da Cohab na política que visa dar melhores condições de vida à população sergipana posta em prática pelo Governo Antônio Carlos Valadares, acrescentando que, dentro desta filosofia, a atual administração estadual tem como meta a construção de mais de 30 mil casas populares, beneficiando 130 mil pessoas carentes.

A solenidade de posse de Sérgio Costas Tavares que lotou o auditório da Cohab, foi da mais concorridas, dela participando os ex-Governadores José Rollemberg Leite e Paulo Barreto de Menezes, além dos Secretários de Estado João de Seixas Dórea, Deoclecio Vieira, Venâncio Fonseca, Aglae Fontes de Alencar e Antônio Dórea, que presidiu os trabalhos da mesa, como representante do Governador Antônio Carlos Valadares, e várias outras autoridades.

Do ato solene também usaram da palavra o Presidente da Associação dos Servidores da Cohab, João Santana, que fez uma série de reivindicações dos funcionários daquela companhia, e o ex-diretor presidente interino da Cohab, Manoel Xavier de Almeida, que retorna ao cargo de diretor imobiliário. Ele lembrou os 90 dias que esteve a frente interinamente dos destinos da Cohab, afirmando que tudo fez para a acertar no cumprimento da missão, na qual contou com a "valiosa colaboração" dos funcionários e dos secretários Antônio Dórea e Antônio Freitas.

Pessoal consome 107 % da receita do estado

Em 1987 o Governo do Estado comprometeu em mais de 100 por cento a receita tributária somente em pagamento de pessoal e a arrecadação no mesmo período registrou decréscimo real da ordem de 46,1 por cento em relação ao ano de 1986, apesar de ter superado a previsão orçamentária em 93,33 por cento.

Esses dados estão presentes nas contas do Governo do Estado referente ao ano de 1987, de responsabilidade dos Governadores João Alves Filho e Antônio Carlos Valadares, aprovadas previamente pelo Tribunal de Contas em sessão plenária realizada na tarde de ontem.

Ao aprovar as contas do Estado, o Tribunal recomendou a Assembléia Legislativa que "examine com o devido cuidado, a elevação sempre constante das despesas de custeio com os servidores, que em 1987 importou em Cz$ 3.018.023,00, ou seja, 107,13 por cento da receita tributária e 32,26 por cento da receitra arrecadadas excluindo as operações de crédito".

Outra observação expressada pelo Tribunal de Contas foi quanto ao ICM de 1987, que representou 25,94 por cento da receita global do Estado, registrando um decréscimo de 0,6 por cento em relação a 1986.

O relator das Contas do Governo do Estado foi o Conselheiro Tertuliano Azevedo, que acompanhando os pareceres dos organismos técnicos intermediários do TC, recomendou aprovação legalidade, pois não foi constatada nenhuma "irregularidade insanável". As Contas deverão agora ser remetidas a Assembléia Legislativa que aceitará ou não a aprovação do Tribunal de Contas. (Página 04)

Emater-se pode entrar em greve hoje

Os funcionários da EMATER-SE realizam hoje, a partir das 9 horas, assembléia Geral, para apreciar a contra-proposta que deverá ser apresentada pelo Governo do Estado, para que os trabalhadores retirem a ação impetrada na justiça para recebimento das URP's de abril e maio que foram congeladas.

Inicialmente o Governador do Estado concordou em apresentar uma contra-proposta a reivindicação dos funcionários da EMATER-SE, que querem o pagamento já em agosto das URP's referentes a abril e maio, além do pagamento das diferenças de abril, maio, junho e julho em duas vezes.

A comissão de negociação o Governador Valadares teria garantido que aceitava a proposta dos funcionários, discordando apenas que o pagamento das diferenças dos quatros meses deveria ser feito em quatro parcelas e não em duas como estava sendo reivindicado. No entanto, ontem a tarde, o Secretário da Fazenda, André Mesquita teria informado a impossibilidade do cumprimento dessa contra-proposta, pois se o Governo assim proceder, terá que fazer o mesmo para os funcionários das demais autarquias.

Como até o final da tarde de ontem não tinha se chegado a um consenso, a possibilidade de greve ficou iminente, vez que todos funcionários da capital e do interior do Estado foram mobilizados e "se o Governo não apresentar uma proposta razoável a greve será inevitável", comentou um membro da comissão de negociação.

GRATIFICAÇÃO E REAJUSTE

Enquanto isso, o Governo do Estado está estudando a possibilidade de conceder a partir de setembro gratificação de 40 por cento para todos funcionários das autarquias e reajuste salarial a partir de outubro, para os servidores da administração direta.

Candidatos a PMA visitam a Câmara

Os candidatos a Prefeitura Municipal de Aracaju pela coligação PFL/PMDB, Lauro Maia e Acival Gomes, visitaram ontem à tarde, a Câmara de Vereadores, oportunidade que comunicaram aos vereadores de Aracaju a disposição em concorrer nas convenções dos seus partidos a indicação para o pleito de 15 de novembro.

No momento que os dois chegaram ao prédio da Câmara, estava sendo realizada sessão ordinária, que foi suspensa para que os mesmos pudessem se reunir formalmente com os vereadores na sala da presidência do Poder Legislativo Municipal.

A reunião foi fechada a imprensa. Os dois candidatos, falaram dos seus propósitos na administração do executivo municipal e pediram o apoio dos vereadores dos partidos coligados, pois "só com a união de todos, a nossa vitória será mais expressiva", enfatizou o médico Lauro Maia, que voltou a destacar que sua principal preocupação é desenvolver Aracaju e torná-la uma cidade mais feliz".

PARTIDÃO

Ontem aconteceu a convocação municipal do Partido Comunista Brasileiro, que decidiu não fazer coligação para a eleição municipal em Aracaju e lançou como candidato a Prefeito o Professor Jorge Carvalho, jornalista e ex-Secretário da Educação do Município. Jorge disse que sua candidatura se opõe a situação política nacional, os falsos populismo e a radicalização estrelar. (Noticiário Politico na Pág. 05 e Informe GS).

ODEBRECHT
CONSTRUTORA NORBERTO ODEBRECHT S.A.

NOTA OFICIAL

Informamos com profundo pesar que ontem dia 02/08/88, por volta das 08:00hs da manhã, o Sr. ANSELMO SANTOS LIMA operador de compressor, da Construtora Norberto Odebrecht S/A, quando estava a serviço no Terminal Portuário de Sergipe, tombou ao mar quando trabalhava na ponte de acesso ao cais, no trecho distante aproximadamente 200m do início da ponte, local já provido de guarda corpo e pista concluída.

Imediatamente foi mobilizado o esquema de salvamento mas devido as condições adversas do mar na ocasião, não logrou êxito o resgate.

A família está sendo assistida e todas as providências legais já foram tomadas tendo sido nomeada uma Comissão Interna para averiguar as causas reais do acidente.

Comase estuda como beneficiar população vendendo alimentos

Saulo Eloy, diretor-presidente da COMASE.

Dentro em pouco a população sergipana, principalmente as parcelas mais carentes serão beneficiadas com mais um serviço da Comase: a venda em caminhões e armazéns credenciados de gêneros alimentícios que compõem o básico da alimentação, como arroz, feijão e farinha, quase que a preço de custo. Os postos fixos ou volantes serão colocados estrategicamente em pontos onde se registrem o maior número de pessoas carentes.

A idéia é levar para o consumidor menos aquinhoado, todos os produtos produzidos no próprio Estado, aumentando o mercado para o pequeno e médio produtor rural, eliminando a figura do intermediário, responsável pele encarecimento da mercadoria.

PROJETO

Saulo Eloy, diretor presidente da Comase, disse que a CFP, que é responsável pela compra da produção agrícola assinará com a Secretaria de Agricultura do Estado um convênio e a Comase, por ter uma estrutura já montada está sendo analisada pela CFP para ser seu representante no Estado. A Comase já faz essa aquisição diretamente do produtor. Por exemplo, estas cestas básicas para que nós nos desloquem,os para outros estados, primeiro damos preferência ao produto da terra. Haja visto o arroz no Baixo São Francisco e o feijão.

Naturalmente que a aquisição é pequena, porque é feita com recursos próprios. Mas para atender a demanda dos agricultores que irão, sem sombra de dúvidas fazer à Comase, o governo do Estado, através da Secretaria da Agricultura, irá gerir recursos para capital de giro para aquisição das mercadorias. E com isso nós iremos criar esse mecanismo de compras e vendas, para que se possa manter esse programa - disse Saulo Eloy.

Sem sombra de dúvidas - continua Saulo - trabalhar com o intermediário, que é quem penaliza o agricultor, aviltando seus preços, pagando cifras injustas para um trabalho tão nobre, que é o agrícola, não dá condições.

Essas vendas de produtos básicos - diz Saulo Eloy - serão feitas através de caminhões e postos fixos. Eu não posso dar um resultado final, porque nós estamos estudando, principalmente agora que a situação econômica do país está tão difícil, se analisar qual a melhor forma, para se colocar esse produto com preços compatíveis com as necessidades do homem do campo, sem encarecer para o consumidor, sobretudo, nas periferias da cidade, para que o produtor ofereça atrativos nos preços.

—Além desses caminhões e pontos de vendas, estudamos a possibilidade do credenciamento de armazéns na periferia, aumentando o radio de atuação, facilitando para o produtor, que terá mais locais para comercializar seus produtos, e o consumidor- disse Saulo Eloy.

Secretaria preocupada com camelôs

A Secretaria Municipal de Abastecimento iniciou ontem um trabalho visando a reorganização das barracas de camelôs na rua José do Prado Franco, próximo ao Mercado Central. Desta forma, segundo o secretário de Abastecimento, Francisco Alves, o órgão municipal espera minimizar o problema existente naquele local que vem preocupando a própria SEMAB, já que os direitos e deveres das partes envolvidas – camelôs, lojistas e a população – devem ser respeitados e cumpridos por todos.

O secretário Francisco Alves esclareceu que esta reorganização dos vendedores ambulantes deve durar alguns dias, pois o trabalho está sendo realizado de maneira criteriosa, a fim de não prejudicar ou favorecer qualquer uma das partes. Ele acrescentou que o trabalho deve ser desenvolvido com a colaboração dos camelôs e dos lojistas.

Famílias alojadas pleiteiam mais ajuda

Famílias procedentes dos Estados de Alagoas e Pernambuco querem ajuda do Governo. (Foto Luiz Carlos Moreira).

Doze famílias estão alojadas em 10 barracas de esteiras ao lado do CEASA - Central de Abastecimento S.A. a cerca de 5 meses sem que providências tenham sido tomadas por parte das autotidades competentes. A situação é precária, e a miséria é assustadora, pois todos passam fome e muitas crianças estão doentes com pneumonias, sarampos, alergias e coceiras na pele, por dormirem no chão.

Todas as famílias são provenientes dos Estados de Alagoas e Pernambuco e vinheram para Aracaju objetivando arranjar emprego, tendo em vista que no Estado vizinho eles trabalhavam cortando cana, mas como terminou o serviço nas indústrias eles ficaram desempregados e sem terem como sobreviver. Já os que vinheram de Pernambuco, tiveram como principal causa as chuvas que destruiram suas casas deixando os mesmos sem terem onde morar.

Alguns pais de famílias conseguiram emprego na CEASA, onde trabalham na parte de limpeza, enquanto seus filhos vendem picolé e engracham sapatos e suas mulheres cuidam de pedirem esmolas nas casas, tendo em vista que o número de familiares é grande e só com o salário do marido não dar para sustentar os filhos menores.

Muitos deles estão sem ter o que fazer, pois nada conseguiram, como é o caso do Sr. José de Deus, pai de 10 filhos, que somente está sobrevivendo graças a ajuda das outras famílias que contribuem com o que podem.

A Srª. Maria Madalena, mãe de 4 filhos menores pede ajuda ao Governo do Estado, no sentido de que ofereça remédios as famílias que ali residem, pois ela está com dois filhos com pneumonia a algum tempo que poderá vir a falecer se não receber assistência.

De acordo com a Srª. Maria José, mãe de 10 filhos, e com o marido paralítico, o Governo do Estado já enviou agasalhos e alimentos, mas como foram insuficientes somente deram para uma semana. Disse também que, a situação é triste, pois com frio e com as barracas molhadas não se tem condições de dormir e de não pegar um resfriado.

Inverno rigoroso prejudica a pesca e causa prejuízos

O tempo ruim, que já provocou o naufrágio de duas embarcações, no início de julho, matando três pescadores, continua a ser um problema para os armadores de pesca em Sergipe. Alguns barcos estão parados a quase um mês, deixando de faturar e aumentando os prejuízos, porque os proprietários são obrigados ao pagamento das obrigações sociais e conceder vales a seus pescadores. Para alguns armadores, só com a chegada do verão é que os prejuízos poderão ser compensados, mesmo assim se não houver correnteza demais nas águas, pois estas não deixam que os pescadores pesquem normalmente.

Com a falta de condições para a prática da pesca, caiu a produção de pescado e aumentou o preço do produto. Um quilo de robalo, por exemplo, custa hoje Cz$ 800 cruzados. Todavia, o peixe oriundo de alto mar é vendido pelo pescador a Cz$ 50 ou Cz$ 60 para o atravessador e chega ao consumidor a Cz$ 600 ou mais. Os pescadores de alto mar reclamam das condições impostas pelos cambistas. O robalo, tainha e outros são peixes de dentro do rio e é melhor comercializado pelo pescador, que consegue até Cz$ 400 cruzados na venda ao cambista, tendo em vista o volume menor da produção. O mesmo não ocorre com o pescador de alto mar.

VIDA DIFÍCIL

Narciso Luiz dos Santos proprietário de um barco de pesca acha cada vez mais difícil sobreviver no ramo, pagando material mais caro para colocar a embarcação em alto mar. Hoje, o rancho de um barco por pescaria não sai por menos de Cz$ 40 mil e nem sempre a venda do pescado atinge isso em sua totalidade, deixando o proprietário nas mãos do cambista que empresta a grana para a manutenção do barco.

Barcos de pesca ficam parados e causam prejuízo.

Se o armador reclama, quanto mais o pescador. José Pedro da Silva Filho, 51 anos, pesca desde os 14 anos, dez filhos, diz que com o tempo que faz atualmente, o pescador de alto mar sai, mas não sabe se volta para rever seus filhos.

– Quando aconteceu o naufrágio do Thiago do Mar, na primeira quinzena de julho, eu estava na boca da Barra, esperando para entrar e não conseguia. Teve uma hora, à tarde, que aventurei e consegui passar sem ter problemas. No outro dia, ocorreu o acidente com o Vênus e aumentou o medo do pessoal. A vida do pescador é muito sacrificada e a gente não tem valor – lamenta o velho marinheiro.

José Pedro reclama do custo de vida e acha que o Governo já perdeu o controle de tudo. Você fica de cinco a sete dias no mar e volta, às vezes, com uma produção que não dá nem para comprar uns quilinhos de carne para sua família. O bom é quando você volta sem nenhum acidente. No entanto, o que mais dói no pescador é ver seu peixe sendo vendido a Cz$ 600 cruzados ou mais, quando ele entregou ao cambista por Cz$ 60 cruzados. Você pesca dez quilos comprar um. Se tiver na pedra rado) não pode se dar ao luxo comer um peixe de primeira que o dinheiro é pouco. Quanto mais diminui a produção, mais aumentam os preços no mercado ninguém pode fazer nada – conclui José Pedro.

PARADOS

Mais de 20 barcos de pesca estão ancorados, porque seus donos não querem se arriscar, mandando-os para o mar e não tem certeza de que poderão voltar normalmente, em virtude das mudanças repentinas de tempo com chuvas, ventos fortes e mar perigoso. O jeito, para eles, é esperar o verão chegue e o peixe comecar dar normalmente, desde que a reira d'água (correnteza) não forte. A correnteza não deixa as linhas afundem e assim fícil fisgar o pescado.

Com essa paralisação, nui a oferta de pescado no do e os preços disparam, prejudicada a população, que obrigada a pagar muito se consumir o produto de melhor lidade.

Fama denuncia atendimento médico irregular no interior

Por problemas políticos, ou seja, a luta de grupos para ter o monopólio dos órgãos públicos, a população de Itabaiana, uma das cidades que mais cresce no interior do Estado, sofre a falta de atendimento médico, apesar de ter instalações suficientes. A questão, segundo José Avelanje, vice-presidente da Federação das Associações de Moradores de Aracaju (Fama) e membro do Conselho Estadual de Saúde, não está minimizada, porque não existe entendimento entre a administração municipal, à estadual de saúde e o Serviço Especial de Saúde Pública – Sesp –, órgão federal, que naquela cidade tem um hospital, pivô da luta pela sua restauração.

Com a chegada do SUDS – diz Avelanje – Sistema Unificado e Descentralizado de Saúde, que permitirá a municipalização dos atendimentos, beneficiando os munícipes, aumenta a briga entre os grupos políticos, prejudicando, sobretudo a parcela mais carente da sociedade itabaianense.

Avelanje disse que grupos radicais tentam impedir o fortalecimento do SUDS, desde que não sejam beneficiados politicamente com o seu atendimento. O hospital do SESP está totalmente recuperado e com seus equipamentos instalados, mas não funciona, porque os grupos brigam pela sua administração, prejudicando o pessoal.

– Nós esperamos que os grupos se entendam e que o hospital passe a funcionar normalmente, dirigido democraticamente, de conformidade com os regulamentos que norteiam o SUDS. Espero que as pessoas entendam que os serviços de saúde não são direitos e propriedades de grupós, mas sim da população como um todo – concluiu José Avelanje.

Hoje último dia para quem vai se matricular na UFS

O volume de estudantes procurando os departamentos para efetuar suas matrículas deverá ser triplicado hoje, último dia do prazo estabelecido pela Universidade Federal de Sergipe (UFS) para seus alunos e calouros. A previsão é da adminstração da Universidade, que deverá ter recolhido até o final do dia de hoje, cerca de 5.600 matrículas.

Os dois primeiros dias não foram muito movimentados, apesar de o volume de ontem ter ultrapassado os 1.400 registros da segunda-feira. A agência do Banco do Brasil localizada no Campus, onde os alunos recolheram as taxas de matrícula e diretório esteve cheia durante a manhã. Os alunos organizaram-se em fila indiana sob a coordenação do vigilante da agência. Muitos reclamando da falta de condições, uma vez que apenas um caixa foi destinado ao recebimento.

Várias falhas na organização do processo de recebimento das matrículas foram apontadas pelos alunos. Principalmente por aqueles que já estão há mais de um ano estudando na UFS. Eles solicitam desde a desburocratização até uma oferta maior de disciplinas por curso. Os alunos do curso de direito noturno, por exemplo afirmaram que a cada ano o número de disciplinas é reduzido e que isto fatalmente atrasará a sua formatura. Matérias como Processo Civil II, que serão pré-requisitos para que o aluno se forme, não podem ser cursadas por aqueles que estudam à noite. ''Mais cedo ou mais tarde, teremos que arranjar um horário pela manhã pra fazer essas matérias'' - afirmou um dos que estavam na fila.

A falta de orientação, total na opinião dos alunos, é outro problema que vem sempre tona no período de matrícula. Segundo eles, os calouros cam totalmente perdidos por não recebem qualquer informação sobre os créditos, taxas sobre que procedimento adotar.

Quanto às taxas e seus reajustes, a insatisfação partiu de guns que não acham certo preços terem dobrado, no dos créditos - passou de 2,00 para Cz$ 4,00 por matrícula e triplicado, no caso do diretório: pulou de Cz$ 10,00 Cz$ 30,00.

Até ontem nenhum incidente foi registrado, e, apesar das clamações, o processo flui turalmente. Para hoje, os dores deverão estar mais atentos, uma vez que o número estudantes nos locais de recebimento das taxas e dos formulários será bem maior.

Congresso de mulheres nos dias 5, 6 e 7, em Salvador

Amanhã estarão se deslocando para Salvador 30 mulheres, em delegação organizada pela UNIÃO Popular de Mulheres de Aracaju, com o objetivo de Participar do Iº CONGRESSO NACIONAL DE ENTIDADES EMANCIPACIONISTAS DE MULHERES que se realizará nos dias 5,6 e 7 conforme programação em anexo.

Pela primeira vez no nosso País toma a forma organizativa e nacional a visão emancipacionista da opressão sobre a mulher.

A visão emancipacionista da luta da mulher, hoje se constitui uma corrente de pensamento com entidades organizadas em todos os Estados, concorrendo assim para a realização desse Congresso que além da discussão de temas de interesse geral do movimento de mulheres tem como objetivo a fundação da "UNIÃO NACIONAL DAS MULHERES DO BRASIL" resolução tirada na plenária nacional realizada na cidade de Campinas–SP.

No dia 03/08 estarão reunidas na sede da UNIÃO POPULAR DE MULHERES a Rua Sto Amaro, sala 12 em frente a Poupança Banese das 15:00 hs às 19:00 hs as 30 delegadas escolhidas, para discutir os temas que pautearão o Congresso.

I passeio de Velocípedes será no dia 28, na Pça. F. Cardoso

O "I PASSEIO DE VELOCIPEDES" será realizado no próximo dia 28, às 9:00 horas, na praça Fausto Cardoso. A promoção do evento é da Secretaria de Estado de Esporte e Lazer e poderão participar crianças de 01 a 08 anos, com os seguintes brinquedos: velocípedes, mini bicicletas, andajar, motocas em geral ou qualquer tipo que seja dirigido pela criança.

Durante o passeio, que acontecerá em volta da Fausto Cardoso, terá um Trio Elétrico para animar a festa e muitas outras atrações. Haverá também vários sorteios de brinquedos e camisetas entre todos os participantes.

Serão premiados com troféus e brindes especiais: o grupo mais numeroso, que pode ser formado nas escolas, associações de moradores e clubes; o velocipede mais original; o velocipede mais velho (antigo); a garota velocípede; e o garoto velocipede.

Também serão premiados com brindes especiais: o participante mais jovem; o participante mais fofinho (gordinho); melhor dançarino; o participante mais produzido; a fantasia mais bonita; o participante mais alegre; o chorão; o primeiro desistente; banguelinho mais charmoso; o grinho mais sexy e por fim, o nho de óculos mais sexy.

Os pais interessados em crever seus filhos para participar passeio pode se dirigir a Divisão Recreação e Lazer/Complexo portivo Lourival Batista, localizado na Rua Vila Cristina, S/N, no rio das 08:00 às 13:00 e das às 17:00 horas até o dia do evento, precisando somente chegar 30 nutos antes da largada.

JOELMIR BETING

(Publicação simultânea com a FOLHA DE S. PAULO)

A META E O MEIO

Reclamação geral no seminário sobre a nova política industrial, ontem, em São Paulo: o ...to saiu de cima para baixo, sem discussão adequada, carregado de arestas. E o pior: em rota ...colisão com o modelo industrial recortado pela Constituinte. A regulamentação da reforma, ...o preliminar distribuído quinta-feira, já virou diploma definitivo, com publicação no Diário Oficial da União. Também na regulamentação, o setor privado acabou atropelado. E mais: a nova ...ítica industrial não poderia acomodar uma "ilha de privilégios" do tipo Zona de Processamento de Exportações(ZPE). Ela foi entronizada, também por decreto, sem consenso, na semana passa-

No mais, os cinco painéis de ontem cuidaram de investigar a viabilidade do modelo em condições ideais de paridade cambial, de abertura tarifária, de política fiscal, de criação tecnológica, de financiamento adequado, de participação estrangeira. Para os empresários e economistas da USP, o importante é recolocar o Brasil de frente para o mundo. Ou não mais de costas para o ...

POUPANÇA REFUGIADA

Para crescer de 7% ao ano, média histórica do pós-guerra, o Brasil deve investir, também ...ano, perto e 25% do PIB. Ou cerca de US$ 75 bilhões. Essa poupança existe? Claro que ...sim, reage Márcio Fortes, saltando da cadeira:

"Temos mais que o dobro disso guardando posição no mercado financeiro. A poupança ...ada estocada em papel alcança US$ 160 bilhões, mais da metade do PIB. Desse total, um único ...tivo financeiro, o da caderneta de poupança, acumula quase US$ 90 bilhões".

Para o presidente do BNDES, "é preciso criar condições técnicas e políticas para que essa ...ática energia, praticamente ociosa, redescubra sua vocação natural, o sistema produtivo". O ...ema financeiro, segundo Márcio Fortes, é uma atividade-meio. No Brasil dos últimos sete ...s, admite, virou atividade-fim. É o fim.

O CANAL ERRADO

Não basta promover o refluxo da poupança privada - do mercado financeiro para o sistema ...dutivo. Não menos importante é substituir, progressivamente, o canal dessa reciclagem: o di...ro de aluguel pelo capital de risco. Poupador vestido também de sócio e não apenas de cre... O aparte é de Arnoldo Wald, presidente da Comissão de Valores Mobiliários. Ele também pe...o lápis:

"A poupança financeira bruta ainda não descobriu o mercado de capitais, literalmente ...ado pelo mercado financeiro. A poupança convertida em ações, no estoque das empresas de ...tal aberto, mal passa de US$ 30 bilhões. Ou menos de um décimo do PIB. Nos Estados Uni... cerca de US$ 2,5 bilhões. Ou mais da metade do PIB".

Arnoldo Wald lembra que o recurso mais barato do mundo é o capital do sócio. O mais ca... dinheiro do credor. O Brasil prefere trabalhar com o mais caro. Claro, xingando a mãe dos ...s, feito bezerro desmamado.

O "OVER" LIVRE

Aviso aos navegantes do barco furado: as taxas do "over" deixaram de ser reféns do IPC e devem ser tomadas como base de previsão da inflação do mês. A tal de "inflação embutida" ...ser garimpada apenas nas taxas da OTN fiscal.

Em julho, cabe o lembrete, o "over" rendeu 23,88%, abaixo do IPC de 24,04%. Pelo me... até o dia 15, a OTN fiscal estará "embutindo" para agosto uma inflação abaixo de 22%.

NO MESMO BREJO

Plano primavera ou novo austral, o terceiro choque dos argentinos mais parece um estelio... eleitoral. É uma anestesia, sem cirurgia, para mascarar a inflação em véspera de eleição. Já ...leceu no Brasil e acaba de acontecer no México - onde o congelamento de dezembro garan... vitória do partido do governo nas eleições presidenciais de julho. A semana que vem, desfaz... pacto social que sustentou o congelamento mexicano: a inflação caiu de 14,6%, em dezem... para 1,9%, em junho.

Na Argentina, a sucessão de Alfonsin explica o novo choque (e não a inflação de 25% em ...o), segundo o candidato peronista Carlos Menem, segunda-feira, no Rio de Janeiro. Com o ...ndo: nunca o déficit público foi tão grande para uma carga fiscal tão pesada.

REFLEXÃO DO DIA

"Nosso futuro é o passado".

De Marcel Lefebvre, arcebispo belga, excomungado pelo papa.

SECOS E MOLHADOS

1. A Fiesp presta homenagem, hoje, durante almoço em sua sede, a um companheiro da ...a, membro da diretoria do Ciesp e do Conselho Superior de Energia da Fiesp: Ozires Silva, ...Petrobrás.

2. Homenagem de caráter político é a que será montada, no Rio de Janeiro, pelas liderança... empresariais de todo o Brasil. Um almoço para 2 mil adesões: sustentação do ministro Mailson ...Nóbrega.

3. O departamento jurídico da Fiesp informa: nada há o que contestar na antecipação do ...olhimento dos impostos federais. Mas há muito o que questionar, juridicamente, na regula...entação das zpes.

4. A privatização da Caraíba Metais, via BNDES, envolve a transferência da planta indus...al do sertão baiano para a mina de cobre de Salobo, em Carajás. O cobre baiano acaba em ...990.

5. A tecnologia de novos materiais e a automação industrial estão esvaziando a vantagem ...omparativa do terceiro mundo nas matérias-primas e na mão-de-obra barata. De um estudo da ...EE, divulgado ontem.

6. O vice-presidente da Comunidade Econômica Européia (CEE), Karl Heinz Narjes, disse, ...ontem, na Fiesp, que a grande Europa de 1992 vai reduzir sua dependência extra-bloco. Haverá ...expansão por dentro.

7. Marcos Jacobsen, presidente da Associação Nacional de Instituições do Mercado Aberto (ANDIMA), está badalando o SINO - Sistema Nacional e Custódia do Ouro. O Sino começa a fun...cionar sexta-feira.

8. Vantagem da custódia nacional? Acabar com o passeio do ouro físico e dar maior segu...rança aos negócios - tanto para o investidor como para o vendedor. A custódia nacional é façanha para computador.

9. Se o presidente Sarney estiver interessado em aplicar um novo choque na economia, ela ...terá de exonerar, antes, o ministro Mailson da Nóbrega. Avaliação do ex-ministro Bresser Pereira.

10. O ex-ministro Francisco Dornelles encaixa: a sobrevivência de Mailson da Nóbrega ...exige pimenta no arroz-com-feijão. Por exemplo: juros mais elevados e audácia na privatização.

ALPARGATAS

GAZETA DE SERGIPE
FUNDADOR: ORLANDO DANTAS

Diário matutino de propriedade da GAZETA DE SERGIPE S.A.
Fundado em 13 de janeiro de 1956
Redação, Administração e Oficina: Av. Visconde de Maracaju nº 396
Telefones: Diretoria e Departamento Comercial - (079) 222-4405
REDAÇÃO - (079) 222-4407 - Telex: 0792429
Diretoria: Diretor-Presidente: Hélio Dantas; Diretores Executivos: Augusto Dantas e Paulo Roberto Dantas Brandão
Sucursal Brasília: (OBN) - Endereço: SDS Lote T/8 - Bloco M - Edifício Cine Venâncio JR 1º e 2º Subsolos, Telefones: (061) 225-6248 e 223-8468; Telex: 0612768.
Representantes: SITRAL - Serviço de Imprensa, Televisão e Rádio Ltda. Matriz Rio de Janeiro: Av. N. S. de Copacabana, 664 - Galeria Menescal, Bloco A 6º andar: Telefone: (021) 256-2755 e 256-5274; Telex: 21-23473 e 36607 - Filial - São Paulo: Rua Augusta, 257 - 1º andar - Conjunto 12; Telefone: (011) 257-1255; Telex: 011-25474. Representantes em: Belém, São Luiz, Fortaleza, Recife, Salvador, Belo Horizonte, Curitiba e Porto Alegre.

REDAÇÃO

Editor: Paulo Roberto Dantas Brandão
Serviços Noticiosos: AG e EBN
****
Os artigos assinados são de inteira responsabilidade dos seus autores

GAZETA DE SERGIPE

O JORNAL DE ORLANDO DANTAS

EDITORIAL

OS BOATOS DA SUCESSÃO

São comuns os boatos numa época de ebulição eleitoral. De um lado, os insatisfeitos, aqueles que acompanham as conversas e que nem sempre concordam com os acertos deles decorrentes. Do outro lado, aqueles encarregados em espalhar no meio do povo todos os tipos de boatos, de falsidades, com o intuito de confundir a opinião pública. Estamos, portanto, numa safra rica de boatos, dando conta de muita coisa com referência a eleição municipal de Aracaju. Boatos que comprometem, de algum modo, aquilo que de público tem sido colocados pelos dirigentes partidários e pelas autoridades estaduais. Enquanto são comuns e até normais os boatos, é preciso não confundí-los com campanhas grosseiras, desmoralizadoras, que visam incompatibilizar setores que estão no PFL e no PMDB com espaços e poderes de decisão.

Um dos boatos, mais que os outros, tem chamado a atenção. O que diz respeito ao acordo feito entre o PFL e o PMDB e que resultou na indicação dos nomes de Lauro Maia e de Acival Gomes como candidatos a Prefeito e a Vice-Prefeito. Para algumas pessoas, como é fácil comprovar, o grupo do ex-Governador João Alves Filho não estaria disposto a acompanhar a decisão do Governador Antônio Carlos Valadares, podendo apoiar, ainda que por debaixo dos panos, o candidato do ex-Prefeito Jackson Barreto de Lima. Uma boataria estranha, porque o que se sabe é que o PFL conversou, longamente, até que chegasse a um nome que representasse o consenso do partido. Não há, portanto, porque esperar uma reação do Sr. João Alves Filho que participou, ativamente, das negociações, embora não aparecesse ao público.

O Sr. João Alves Filho, em repetidas entrevistas ao seu próprio jornal, disse sempre que a escolha do candidato seria feita pelo Governador Antonio Carlos Valadares e que êle acataria a escolha. A única questão que o ex-Governador fazia, segundo as mesmas entrevistas e declarações, era a de que o candidato deveria sair do PFL. Parecia, na época, um recado para o Sr. João Fontes e outros menos avisados que ensaiavam, no PL, uma candidatura a Prefeitura de Aracaju. Logo, fica difícil entender, agora, que o ex-Governador tenha mudado de posição e possa vir a apoiar, as escondidas, um candidato que representará o ex-Prefeito Jackson Barreto de Lima. Isto significaria não o rompimento do acordo entre o PFL e o PMDB, mas um rompimento mais amplo, entre o ex- e o atual Governador, o que não é desejável, nem sequer pensado.

A vantagem do acordo selado entre o PFL e o PMDB foi justamente a de não ser contra ninguém, nem visar isolar A ou B das decisões estaduais. Seria uma grande surpresa que gerasse, como dizem as más línguas, alguns desdobramentos indesejáveis, que escapulissem ao controle dos líderes maiores dos dois partidos. Na medida em que a imprensa pessoal do Sr. João Alves Filho atua dando porretões no Governo e em alguns políticos do próprio PFL, como no caso do deputado Luciano Prado, coincidentemente o único pefelista a votar pela Intervenção na Prefeitura de Aracaju, a opinião pública se alimenta na fantasia de uma ruptura, alimentando, com efeito, os boatos que são já do domínio do calçadão da rua de João Pessoa, a mais livre das tribunas públicas da Cidade, por onde desfilam todas as classes e todas as pessoas, inclusive as personagens dessas histórias ou estórias.

Há um interessado em tudo isso, que é o Sr. Jackson Barreto de Lima. Êle precisa alimentar a evidência do seu nome, para não desaparecer por completo da vida pública sergipana, depois do insucesso e dos problemas da Prefeitura de Aracaju. No plano das conjecturas eleitorais êle tem conseguido dominar o PSB, o PDT, o PC do B e organiza, a toque de caixa e repique de sino, o PSDB que tem como estrela sergipana o Sr. Camilo Calasans de Magalhães. Tudo o que está sendo feito é para o lançamento de um candidato pessoal do ex-Prefeito, que ainda é o advogado Wellington da Mota Paixão, com o apoio dos demais que esperam uma enxurrada de votos da periferia aracajuana, tida como forte feudo eleitoral do Sr. Jackson Barreto de Lima. Não custa lembrar a verdade dos números da eleição de 1986, quando em pleno Poder o então Prefeito não elegeu um deputado dos muitos que apoiou. Todos enfileiraram-se na suplência do PFL. De lá para cá, quer parecer que a coisa mudou. Há quem diga que foi para melhor, mas há quem garanta que foi para pior.

URP QUE NÃO ACABA MAIS!...

Manuel de Santiago Menezes

Dentro do método geral chamado HORTODOXO, de combate à inflação, não sendo possível, como é o caso do Brasil, no presente, o aviamento da receita prioritária de todas as prioridades, que vem a ser a PRODUÇÃO ADEQUADA, inclusive exigindo sobras, como previdência, que deve existir em tudo que não é matematicamente certo, em matéria de recursos de sustento do homem, ou de sua proteção. Não dá duvidas de que a medicina preventiva é o ideal para a saúde da coletividade e também do individuo. Preventivo é igualmente a manutenção de um processo inflacionário que se mantém em um patamar admissível. Somente quando se manifesta no mercado uma anomalia econômico-financeira que gere inflação crescente, é que se recorre aos processos curativos.

2. Processos curativos, propriamente ditos, não estão sendo empregados em nosso país. Porque isto levaria à receita prioritária, a PRODUÇÃO ADEQUADA, associada à distribuição e ao armazenamento suficientes. Nem sequer se pense nisto. E, quando forem empregados todos os meios disponíveis para tanto, há de se esperar por seus efeitos. Entre a implantação e a colheita dos frutos, alguns anos. A esse tempo o mercado, doentio que aí está estaria morto: a própria inflação seria vítima de AUTOFAGIA, ela própria se devorando. Auto-fagia significa bancarrota total, com recessão bruta.

3. Restam os chamados paliativos, temporariamente eficientes. Com toda a eficiência que se puder colher de todos eles, ainda com o efeito cumulativo, não se faz outra coisa que utilizar uma operação de emprego universal denominado GANHAR TEMPO. Ganha tempo o proprietário de veículo que utiliza mais de um meio de segurança contra roubo. Ganha tempo o cidadão esperto, em manter conversa com um vigarista, enquanto um outro chama a polícia. Ganha tempo quem se vê assaltando em sua própria residência, fazendo de conta que não sabe onde se encontra a chave que entrega o ouro ao bandido. Com sorte, consegue que um vizinho acione a rádio patrulha.

4. Ganhar tempo contra a inflação perversa que aí está. Perver-sa em DUPLO SENTIDO: porque maltrata a pessoa humana em demasia e porque perverte as leis do mercado. Mercado, como o chama a Economia Política, é outra coisa, muito diferente. No mercado os fatores interferentes são variantes de uma função conhecida. No mercado brasileiro existe DETERMINANTES que não são da natureza da economia política, no sentido lídimo do termo. Sempre existiu a determinante do gênero GULA, com suas espécies ganância de lucro, usura, influência, propina. Mas agora, de uns anos para cá, estão presentes as variantes do gênero CRIME CONTRA A ECONOMIA POPULAR. Leis para o seu combate não faltam: faltam, sim, COMBATENTES. Combatente com armas ensarilhadas não passam de desertores. E é o que mais existe neste país. Mesmo porque, quando alguém resolve combater duro, é retirado da frente de combate, por interesses meramente políticos. Outras explicações são dadas. E claro!... Quem vai confessar perante a nação que retirou um servidor da chefia de certo serviço por estar multando sonegadores?...

5. Nos dias de emergência, como são os atuais, há de recorrer-se a processos paliativos, temporariamente eficazes, como vem sendo empregados por diversos governos, desde 1964. Mas o processo paliativo, por ser de pouca eficiência, tem que ser compensado com a constância, a persistência. E não é outra coisa que faz a medicina, quando emprega o recurso de manutenção, com doses limitadas e graduais. Quando se espera de um processo paliativo os efeitos de um tratamento curativo, vem a impaciência, que determina invariavelmente a sua suspensão. Na suspensão do paliativo, o recrucedimento, a recidiva seguida do agravamento. De uma inflação de mais ou menos 60%, do primeiro governo da Revolução de 1964, aos 225%, do último, depois de 20 anos, foi devido à intermitência ter tomado lugar da persistência. O que não era de se esperar, porque todos subiram ao poder sob os auspícios de um mesmo ideal. Pelo menos diziam isto. E, de quem diz publicamente, se espera que se cumpra.

6. Os principais processos paliativos, pela ordem em que foram introduzidos, vieram: 1) os reajustes do funcionalismo federal um pouco abaixo do índice inflacionário; seguido depois na atividade privada, com as concessões à base de 80% do IPC, ou semelhante; 2) incentivos creditício a quem mantivesse os reajustes de preços abaixo, melhor dizendo, até um limite determinado em lei, que foi muito arrochado, tendo perdido a sua finalidade, mas depois de produzir efeito; 3) controle mais apertado da emissão de moeda; 4) controle dos gastos públicos seguido de cortes cada vez mais arrochados, principalmente nos dois últimos governos.

7. Houvesse emprego cumulativo dos quatro processos, em vez de alternativo. E em cada um deles houvesse persistência em vez de intermitência, a história do processo inflacionário brasileiro seria bem outra, ainda mesmo sem o fundamental, que seria a PRODUÇÃO ADEQUADA.

8. Produção adequada em quantidade e qualidade, com a distribuição e o armazenamento nas devidas proporções, por enquanto paira no terreno do MILAGRE. Milagre chama Deus. Deus chama justiça, assim como justiça chama Deus. Se Deus quisesse inferir no caso brasileiro. Ele iria primeiramente a um certo ponto do Brasil onde milhões vivem em MISÉRIAS ABSOLUTA. Não que Êle não seja Pai misericordioso e bom. É que, em seus desígnios - neste caso penetrável - Êle deixou o homem para servir a outro homem. Se o homem brasileiro estivesse a servir a outro homem brasileiro, não estariam lado a lado, à distância de se ouvir os gemidos dos injustiçados, a MISÉRIA e a LUXÚRIA. Eis o caso brasileiro, Auto-intitulando-se de a maior nação católica do mundo, não se garantem, só por isso, a salvação eterna. Porque isso fala de ORGULHO, e o orgulho é que condena. E a condenação é esta: As nações nos chamam de campeões da fome, onde uma raça de pigmeus morrem paulatinamente, sem pão e sem água. Um jejum que não é propício a Deus, porque imposto por outros, e criminosamente. "Vocês não gostam do que Eu falo porque falo a verdade. E vocês mentem. São filhos de Satanaz. Porque o Satanaz é o pai da MENTIRA." Evangelicamente o Brasil é isto: Uma só, uma imensa MENTIRA!!!

O MUSEU DO CANGAÇO

Lauro Rocha de Lima

(MAC/ASL)

Inaugurou-se o Museu do Cangaço, para comemorar o cinquentenário da morte de Virgulino Ferreira da Silva, o Lampeão, que tombou em Angico. Para quem nasceu no Nordeste, a história do cangaço é contada quase diariamente pelos mais idosos, pois, que, em sua juventude, ou foram vítimas dos cangaceiros ou pelo omenos, tiveram que deixar o lugar onde residia, para se esconder, evitando, assim as atrocidades praticadas, na maioria das vezes, pelos mesmos.

O Museu do Cangaço, uma idealização de Vera Lúcia, uma neta de Virgulino Ferreira da Silva, está instalada no centro de Aracaju, no prédio da Emsetur. Contém muitas peças, notadamente espingardas, facas, punhais, armas de pequeno porte como mausas, réplica de vestimentas, malas e baús, além de rico documento fotográfico.

Neste Museu, que certamente será enriquecido, preservar-se-á a memória de uma época; em que era comum os bandos de homens armados, que, andando de lugar em lugar, praticavam bárbaros crimes. Nos livros de autores populares e cientistas do cangaço, encontramos o registro de homicídios, lesões corporais, extorsões, estupros, furtos e roubos. A literatura de cordel retrata bem essa época. Os folhetos retratam a caminhada do cangaço: "A Morte de Lampeão"; "Lampeão Chegando no Inferno", "Lampeão e o Pe. Cícero", "Lampeão em Água Bela", "Lampeão, o Rei dos Cangaceiros", de autores populares.

Os jornais e revistas da época também registram em suas reportagens, a passagem deste homem, destemido e que entrou para o cangaço, por causa de um crime impune, em que foi vítima o seu próprio pai, nos sertões de Pernambuco. Um fac-símile, constando de um livro famoso, mostra uma fotografia de Lampeão, sendo capa de "O Cruzeiro", exemplar, que aliás, foi recebido pelo próprio. Jornais de prestígio nacional, editados no Rio de Janeiro e São Paulo, reportavam as caminhadas do Rei dos Cangaceiros, tornando - assim, o Lampeão, nome conhecido nacionalmente. Mais tarde, com o progresso do cinema, o nome ficou conhecido internacionalmente, pois foram exibidos nos principais cinemas de Paris, Nova Iorque, Roma, Moscou, Tóquio, Pequim, sem falar que estes filmes foram recordes de bilheteria, tanto no interior do país, como nas principais cidades do Brasil e do mundo.

Agora, com o advento da televisão, Lampeão foi visto por milhões de telespectadores, mostrando sempre o lado criminoso deste homem, que, já se disse, fosse ele militar, seria o maior estrategista do mundo! Na música também se cantou as suas proezas!.

A literatura muito diz deste homem, singular na sua época, mas que era comum o cangaço, grupos que se formavam para a prática de atos ilícitos. Muito se escreveu e com certeza, no futuro, muito ainda se escreverá, sobretudo uma nova análise do cangaço e o social da época. A pobreza do Nordeste, a seca, o comum do nordestino, estão sendo reestudados à luz do cangaço, para mostrar que era indispensável à vida daqueles tempos.

Quando as volantes chegavam em uma cidade interiorana, as atrocidades, eram também praticadas. Por isso se quer associar a vida criminosa do nordestino, a existência do cangaço, que fez vítimas por todos os recantos.

Por tudo isso, o Museu do Cangaço, inaugurado para lembrar os 50 anos da morte de Virgulino Ferreira da Silva, o Capitão Virgulino, ou simplesmente Lampeão, que foi abatido em 28 de julho de 1.938, em Angicos, é um novo marco para a história do Nordeste!

TC aprova contas do Gov. do Estado

A sessão do pleno do Tribunal de Contas realizada ontem a tarde serviu para analisar e emitir parecer prévio a respeito das contas do Governo do Estado no exercício de 1987 na administração do ex-governador João Alves Filho e do atual Antonio Carlos Valadares. As contas foram aprovadas, mas os conselheiros por unanimidade decidiram sugerir a incorporação das contas ao balanço geral do estado, balanço das autarquias, fundações, empresas públicas e sociedade de economia mista como forma de proporcionar melhor visão do conjunto de obras e serviços executados.

Além desta sugestão, já que o Tribunal de Contas não tem poderes para julgar as contas do Governo do Estado, os conselheiros por unanimidades observaram que o Governo deverá ter maior atenção às contas patrimoniais, examinar com cuidado a elevação sempre constante das despesas com custeio com os servidores já que no exercício do ano passado os valores ultrapassaram a CZ$ 3 bilhões, equivalente a 107,13 por cento da receita tributária e regulamentação das contas referentes a diversos responsáveis, no valor superior a CZ$ 71 mil, ainda pendentes.

O orçamento previsto para o exercício de 1987 foi superior a CZ$ 5,3 bilhões, porém com as alterações orçamentárias representadas pela abertura de créditos adicionais suplementares, elevou-se para um valor de quase CZ$ 9,3 bilhões, representando portanto um índice de 114,07 por cento da despesa autorizada, o montante referenta aos créditos adicionais suplementares.

De acordo com as avaliações feitas pelo Tribunal de Contas, a execução orçamentária apresentou um superávit equivalente a 13,10 por cento da receita arrecadada e 15,07 por cento da despesa realizada. A receita arrecadada atingiu mais de CZ$ 10,3 bilhões enquanto que, à despesa realizada foi superior da CZ$8,9, bilhões, registrando portanto um superávit superior a CZ$ 1,3 bilhões

ARRECADAÇÃO DE ICM

Com relação à arrecadação do Imposto sobre circulação de mercadorias, (ICM), o Estado conseguiu registrar um crescimento de quase CZ$ 1,7 bilhões em comparação ao ano anterior, em 1986:

Conforme análise do TC, as maiores fontes de recursos do Estado no exercício de 87-que compreendeu a administração do ex-Governador João Alves Filho, durante o perído de 1° de janeiro a 15 de março e a administração de Valadares de 16 de janeiro a 31 de dezembro foram relacionadas a operações de crédito no valor de quase CZ$ 954 milhões, equivalente a 9,25 por cento da receita total; operações próprias no valor superior a CZ$ 5 bilhões, equivalente a 48,72 por cento da receita total, e transferências no valor de CZ$ 4,3 bilhões, equivalente a um índice de 42,03 por cento da receita total. Enquanto a receita tributária atingiu CZ$ 2,8 bilhões equivalente a um índice de 27,28 por cento da receita total e 55,9 por cento das operações próprias.

ENCAMINHAMENTO

O parecer prévio do Tribunal de Contas deverá ser encaminhado para a Assembléia Legislativa onde será examinado e julgado pelos paralamentares.

AGB tem um sergipano na sua diretoria nacional

A Associação dos Geográfos Brasileiros realizou em Maceió-Al, o VII Encontro Nacional de Geográfos, no período de 23 a 29 de julho passado.

Paralelamente, realizou a 35ª Assembléia Geral Ordinária da entidade onde acontece a eleição da nova diretoria executiva nacional, com gestão para o período de 88/90. Entre os membros da nova diretoria nacional da AGB está o geógrafo sergipano Ewerton Machado, professor secundarista da rede estadual de ensino e que atualmente encontra-se em Santa Catarina, preparando tese de Mestrado na UFSC. Na diretoria nacional da AGB, Ewerton Machado ocupará cargo na Coordenadoria de Publicações, ao lado de Bernardo Mançano da USP. Os demais membros eleitos para a entidade são: Arlete M. Rodrigues (S. Paulo) para Presidente e Lenyra R. da Silva (Natal) para Vice-Presidente; Odete C. Seabra (S.Paulo)-1° Secretário e Dirce Suertegray (Porto Alegre) para 2° Secretário Clélia Lustosa(Fortaleza) para 1° Tesoureiro e Mirian Lourenção para 2° Tesoureiro (São Paulo).

Entre os diversos acontecimentos do VII ENG, destaca-se a Carta dos Geógrafos Brasileiros aos Alagoanos que distribuída publicamente em passeata junto ao Povo de Maceió e entregue também em Palácio, ao Governador Collor de Mello, prestando esclarecimentos e posição da categoria a respeito das inundações catastróficas acontecidas naquele estado.

O próximo encontro de Geógrafos deverá acontecer em 1990, em Salvador.

No entanto, a categoria está planejando para 1989, a realização em São Paulo ou Rio de Janeiro de um encontro nacional temático em Geografia Urbana.

Cremese realiza eleições

O médico Roosevelt de Oliveira e a médica Marinice Archimie.
(Foto Luiz Carlos Moreira)

Os profissionais da classe médica do estado estarão na próxima semana escolhendo a nova administração do Conselho Regional de Medicina de Sergipe (Cremese). As eleições ocorrerão na terça-feira, dia 9, e três chapas, com 40 conselheiros cada, estarão disputando a preferência dos eleitores.

Além dos interesses estritamente referentes aos médicos, a disputa pela administração do Cremese deverá chamar a atenção da comunidade. Um dos assuntos a serem debatidos durante esta última semana será o novo Código de Ética Médica, que pretende modificar o papel dos grupos que utilizam os serviços médicos nas diversas localidades, oferecendo-lhes a oportunidade de serem mais participativos. Este despertar de interesse é o objetivo de uma das chapas - a de número 2, "União" -, segundo o médico Roosevelt de Oliveira.

Oliveira é membro da comissão de divulgação da Chapa 2 e garante que a propagação no novo Código de Ética será indispensável para que o Conselho e a própria classe médica obtenham novamente a credibilidade, que está em falta em todos os setores do País. Da mesma opinião a médica Marinice Archimio afirma que todo o trabalho a ser desenvolvido por sua chapa será baseado na conscientização dos profissionais e, principalmente, da comunidade para a nova ética médica.

O novo Código e a comunidade mais ativa, na medida em que divulga não os direitos dos profissionais da medicina, mas também os seus deveres, estabelecendo, inclusive, o tipo de relação que os mesmos devem manter com seus pacientes e familiares - explica Oliveira. O paciente pode, perfeitamente, procurar e solicitar a ajuda do Cremese quando sentir necessidade, mas quase ninguém tem conhecimento disso, acrescentou.

POLÍTICA

O papel do Conselho é o de fiscalizar o exercício da medicina, portanto, concordam os dois profissionais - o mesmo não deverá deixar-se levar por interesses pessoais e nem envolver-se com política-partidária. Este seria outro ponto crucial da plataforma da Chapa União, a ser desenvolvido juntamente com o trabalho contra a exploração do serviço médico. A comunidade precisa saber que quando ela compra o serviço de um dos grupos de saúde multinacionais e não é bem atendida, quase nunca a culpa é do profissional médico, mas sim do grupo - afirmou Marinice. Segundo ela, aí entra a questão da participação do Conselho, órgão que deve ser procurado nesses casos.

Apesar de resistência de alguns grupos contra o novo Código, que propõe uma ação mais conjunta entre profissionais e comunidade, Roosevelt acredita que o trabalho proposto por ele e seus companheiros tem ótimas chances de ser desenvolvido, e deve sê-lo.

Abertas as inscrições para a XXV exposição

A partir do dia 8, já estarão abertas inscrições para a XXV Exposição Feira de Animais da Região Centro Sul do Estado, a ter lugar no mês de setembro, na cidade de Lagarto. Os interessados na inscrição dos seus animais poderão a partir daquela data procurar o Parque Nicolau Almeida, em Lagarto e o Parque João Cleófas, em Aracaju, no horário comercial, levando como documentação fotocópias dos registros dos animais e em caso de inscrição a ser feita por terceiros, levar autorização do proprietário, com firma reconhecida.

Segundo o Gerente de Exposições da Sudap, Carlos Augusto Pereira da Silva, é muito grande a expectativa em torno da Exposição Feira de Animais em Lagarto, para este ano. Pois como sempre - disse -, todo o Estado de Sergipe participa do evento, além de criadores de outros Estados, notadamente Bahia, Alagoas, Pernambuco, entre outras unidades da Federação. Some-se a isso - ressaltou - a participação de agentes financeiros durante toda exposição, a exemplo do Banco do Brasil, Banco do Estado de Sergipe, Banco do Nordeste do Brasil, além de agentes privados que dentro de mais alguns dias, deverão confirmar presença.

O Parque Nicolau Almeida, palco da exposição Feira de Animais da Região Centro Sul do Estado, vem recebendo por parte da Secretaria da Agricultura, toda a atenção, com limpeza e serviços de restauração, visando sempre dar uma maior comodidade aos participantes e visitantes durante os dias da mostra. A capacidade do Parque, conta com 240 baias para bovinos, 24 boxes para equinos, 35 boxes para ovinos e caprinos e 90 currais para a parte de feira. Os preços que serão cobrados são os seguintes: Boxes para equinos e baias para bovinos, custarão 1 mil cruzados por animal; boxes para caprinos e ovinos com capacidade para 10 animais, custarão 1.500 cruzados; área para stands promocionais e bares, custarão 200 cruzados por metro quadrado, com um mínimo de espaço ocupado de 5 metros quadrados; currais para 10 animais, custarão 2 mil cruzados, para 15,3 mil cruzados e para 20,4 mil cruzados.

CONCURSO

A instituição de um concurso leiteiro para caprinos, foi destacada por Carlos Augusto, e afirmar que os participantes interessados poderão inscrever os seus animais, desde que tenham um índice mínimo de dois quilos de produção de leite por dia. Esse concurso, por certo irá motivar os criadores de caprinos, tendo em vista esses animais se apresentarem como uma excelente alternativa de produção para o pequeno rurícola, haja visto a sua facilidade de adaptação ao semi-árido, alta resistência ao clima da região e por ser de pequeno porte, ocupar pouco espaço, assegurando um manejo compatível com outros tipos de atividade do dia do homem do campo, concluiu o Gerente de Exposições da Sudap.

Vereador critica Energipe

Em pronunciamento através da tribuna da Câmara Municipal de Aracaju, o Vereador Raul Andrade criticou as medidas anunciadas pela Energipe de que irá suspender o fornecimento da energia elétrica aos usuários que estiveram em débito com aquela empresa. Segundo Raul, esta medida é arbitrária e até certo ponto desumana, haja vista que todos sabem o quanto é difícil para à população assalariada, manter em dias os seus compromissos com um salário tão defasado e um custo de vida tão alto. Raul frisou ainda que os maiores devedores da Energipe e Deso são as grandes empresas, porém as medidas anunciadas visam apenas punir e humilhar aqueles menos favorecidos e que percebem salários insuficientes até para a alimentação. Diariamente, disse Raul, os políticos são procurados por estas pessoas mendigando o pagamento das suas contas de Luz e Energia, quase sempre em atrazo.

Energipe não cumpre acordo, diz Divaldo

Sobre o problema de iluminação pública que vem deixando parte da cidade as escuras, o Presidente da ENERGIPE, João Fontes, disse que a competência era da Prefeitura Municipal de Aracaju, de acordo com o Decreto 5.764 de 13 de agosto de 1943, assinado pelo ex-Presidente da República Getúlio Vargas, mas por outro lado, a Prefeitura disse que a competência é daquele órgão, segundo acordo firmado entre a PMA, ENERGIPE e GOVERNO DO ESTADO.

João Fontes disse que, fez o convênio, mas como a Prefeitura não tem dinheiro ele não pode assumir tudo sozinho, pois ajudar na mão-de-obra e com o ônus da Energipe é proibido pelo Ministério das Minas e Energia.

Já o Secretário de Serviços Urbanos do Município, Divaldo Santos Andrade, revelou que, a competência constitucional é da Prefeitura, mas que a de iluminação pública é da Energipe, tendo em vista, o convênio assinado pelos 3 órgãos, na ordem de CZ$ 80.000,00 milhões de cruzados, onde caberia a Energipe comprar o material para a iluminação e aquela Secretaria caberia a execução do trabalho.

"A Energipe vinha executando o trabalho de iluminação até o dia que houve a intervenção, fazendo a reposição de lâmpadas e a extensão de rede de energia, mas a partir daí, João Fontes começou a dizer que a Prefeitura não tem dinheiro e que a Energipe não tem recursos, dando a entender que o problema é político", afirmou o Secretário Divaldo Andrade.

Revelou também que, até agora o acordo só ficou no papel e que ele juntamente com o interventor Antônio Militão, estão tomando providências para que o mesmo seja cumprido, pois o povo não pode pagar e ser penalizado com esse tipo de política", finalizou.

Novo grupo de mutirantes entra no programa da casa própria

Fundese faz entrega de certificados.

Assegurando que o Programa está seguindo seu curso normal e que o Governador Antonio Carlos Valadares não tem medido esforços para acabar com o déficit habitacional em Sergipe concretizando o sonho da casa própria de milhares de sergipanos, a presidente da Fundação de Desenvolvimento Comunitário de Sergipe, Vera Lúcia Siqueira Santana, e o Secretário de Ação Comunitária, José Everaldo Oliveira, entregaram mais 150 certificados de propriedade aos novos selecionados do Programa Mutirão da Amizade, procedendo em seguida o sorteio dos respectivos lotes.

A entrega dos certificados ocorreu na última segunda-feira, à noite, no auditório do Senai durante reunião entre mutirantes, lideranças comunitárias e representantes de Associações de Bairro além de engenheiros, assistentes sociais e técnicos da FUNDESE envolvidos na execução do programa que já beneficiou centenas de pessoas.

Nesta etapa - segundo informações de Vera Lúcia Siqueira Santana, estamos atendendo novas famílias comprovadamente carentes que deverão iniciar ainda esta semana a constru[ção] de suas próprias casas. Para [is]to, já nesta quarta-feira [os] técnicos estarão no cant[eiro de] obras do Mutirão orienta[ndo os] novos mutirantes e pres[tando]-lhes total assistência.

Durante a reunião, que [con]tou com a participação do Di[re]tor da Divisão de Apoio à M[ora]dia de Baixa Renda, José Au[gus]to Marques Farias e da [Dire]tora de Bem Estar Social, E[...] Serra Pinheiro, registrou-[se] a presença do médico [...] Maia e do Deputado Fe[deral] Acival Gomes, que manif[esta]ram-se otimistas com os re[sul]tados obtidos pelo Govern[o do] Estado num Programa de ind[is]cutível importância para o b[em] estar das famílias mais care[ntes] do nosso Estado.

Temos feito o possível - [ga]rantiu a presidente da FUND[E]SE - para atender a todos [os] que nos procuram e partic[ular]mente neste programa hab[ita]cional, o Mutirão da Amizad[e] posso assegurar que esta[mos] observando as prioridades es[ta]belecidas pelos próprios can[di]datos sem fugir dos critérios es[tabelecidos] pelo Governo.

Redução de salários proposta por ex-Ministro contraria trabalhadores e empresários

Trabalhadores e representantes do setor empresarial do Estado de Sergipe estão insatisfeitos com a idéia do ex-Ministro Mário Henrique Simonsen em propor para o presidente da República José Sarney e ao Ministro Mailson da Nóbrega da Fazenda, a aplicação de um redutor de preços e salários como forma de reduzir o índice inflacionário e o déficit público.

Para o Presidente da Federação do Comércio do Estado de Sergipe, José Raimundo dos Santos, essa medida somente atrapalharia a classe trabalhadora do país que já perdeu o poder de compra. "Se o trabalhador não tem hoje com os atuais salários condições de comprar os produtos básicos - alertou José Raimundo - imagine com o seu salário reduzido?", interrogou acrescentando que a inflação e o déficit público somente seriam combatidos através de medidas enérgicas do Governo Federal no sentido de reduzir as despesas públicas e demitir funcionários públicos que somente compare[cem] às repartições públicas no fi[m] de cada mês para receber se[us] salários sem desenvolver qu[al]quer tipo de atividade.

Por sua vez, o presidente [da] Central Única dos Trabalhado[res], (CUT), Rômulo Rodrigu[es] chamou a atenção da cla[sse] trabalhadora no sentido de realizar uma greve geral [no] país como forma de repudiar [o] redutor de preços e salários p[ro]posto pelo ex-Ministro. O as[sunto], segundo Rômulo Rodri[gues], será amplamente dis[cu]tido no próximo congresso n[a]cional de Central Sindical q[ue] acontecerá no próximo mês e[m] Minas Gerais.

No entender de Rômulo, s[o]mente a greve geral como re[mé]dio alertaria o Governo Fe[de]ral. Para o sindicalista, o redut[or] de preços e salários é uma form[a] de confiscar os salários uma v[ez] que o Governo Federal não te[m] poderes para reduzir preços fa[ce] às pressões das multinaciona[is] e dominadores do capital e[s]trangeiro.

Sucessão Municipal

Acordo PMDB-PFL pode ser mantido para as eleições presidenciais de 1989

Lauro Maia acredita na homologação do seu nome

Manter contatos com as lideranças, anunciar a convenção do próximo sábado, quando seu nome será homologado e discutir problemas de Aracaju, foram alguns dos motivos da visita do médico Lauro Maia (PFL) à Câmara de Aracaju, na tarde de ontem.

Lauro Maia revelou que algumas adesões poderão vir até as eleições de 15 de novembro, principalmente daqueles descontentes com seus partidos. Nós estamos visitando alguns órgãos e associações de bairros para se engajarem na campanha - comentou.

SACERDÓCIO

O médico disse que sempre foi um homem dedicado a sua profissão, fazendo da medicina um sacerdócio e levará este tipo de trabalho para a administração de Aracaju, se dedicando ao máximo aos problemas da população. Havia, não deixará de clinicar, porque sempre foi um profissional voltado, sobretudo para os mais carentes, como sempre foi, se destacando como um médico amigo de todas as horas.

ACOMODAÇÕES

O candidato não acredita que haverá alguma objeção a seu nome na convenção, porque as negociações já foram feitas e está recebendo total apoio a seu nome e ao de Acival Gomes. Portanto, não podem ser confirmados os boatos de que existem descontentes. Inclusive que poderiam apoiar outros nomes, pedindo para votar em determinados vereadores do PFL e em outros candidatos majoritários.

Lauro disse que seu principal objetivo é promover o desenvolvimento de Aracaju e para tanto seus assessores já estão levantando os problemas, apontando soluções, além de que, a medida que a campanha for se desenvolvendo, faremos as nossas propostas. Estas serão colocadas pelos assessores e, principalmente atendendo as reivindicações da sociedade, que terá uma participação efetiva na futura administração.

Prefeito persegue servidores e usa máquina para eleger o seu sucessor em novembro

O candidato a prefeito do município de Neópolis pela coligação PL/PDC/PSD/PMDB/PTB/PDT, José Teixeira Gomes Filho, veio a GAZETA DE SERGIPE, na tarde de ontem, fazer uma denúncia contra o ato de terrorismo que está sendo implantado naquela cidade, pela Sra. Zenóbia esposa de Carlos Torres, candidato a prefeito pelo PFL, pelo atual Prefeito Heronildes Sacramento, que juntos vem ameaçando funcionários e usando diariamente as 3 ambulâncias do IPES para uso próprio fins eleitorais.

De acordo com José Teixeira, fatos como esse vem acontecendo em Neópolis, onde pessoas são constantemente prejudicadas com atitudes arbitrárias e políticas que somente vem beneficiar aos seus eleitores.

Exemplificou dizendo que, nos últimos dias, a funcionária pública Rogéria, de aproximadamente 28 anos, foi acometida por um problema grave necessitando vir urgente para Aracaju, e conseqüentemente precisando de uma ambulância para transporta-la. O seu marido foi no IPES solicitar a autorização da ambulância e de imediato conseguiu. Logo que, quando a Rogéria já estava dentro do veículo para ser transportada, a Sra. Zenóbia retirou-a e veio com a ambulância para capital juntamente com outras pessoas que deveriam ser os eleitores do seu marido. Ficando assim a enferma, impossibilitada de chegar a Aracaju para ser socorrida, até que, pessoas amigas, por verem o seu grave estado de saúde, resolveram trazê-la.

Teixeira revelou também que, tanto Carlos Torres como Heronildes Sacramento são dominados pela Sra. Zenóbia e que além dela vir perseguindo a todos que não votarão com o seu marido, o Prefeito Heronildes vem ameaçando demitir funcionários da Prefeitura, transferir, punir e obrigando as pessoas a participarem de passeatas.

"Tem funcionários do município que estão ganhando nada mais nada menos que Cz$ 1.200,00 e Cz$ 1.500,00, e que mesmo recebendo essa quantia insignificante ainda estão sendo ameaçados de perderem o emprego", disse José Teixeira, ao ressaltar que, além das ameaças por parte do Prefeito, ele continua admitindo funcionários, que são seus eleitores, após o prazo previsto por lei, que encerrou-se no último dia 30 de julho.

Disse ainda que, a população de Neópolis não aguenta mais a situação, onde doente tem partido e pessoas usam a Prefeitura para fins políticos e práticas de atos terroristas.

PC do B confirma participação na Frente Progressista com PSB

Até o final da semana deverá estar fechado o acordo para a criação da Frente Progressista, unindo PC do B, PDT e PSB. Edvaldo Nogueira, presidente do PC do B, confirmou ontem que seu partido está firme e que não haverá retrocesso.

Enquanto isso, Carlos Alberto Menezes (PDT) ainda conversa com os socialistas, principalmente sobre a indicação do cabeça de chapa que deverá sair das fileiras do PSB, sendo Carlos o vice.

DOCUMENTO

Wellington Paixão, dirigente socialista, disse ontem que a Frente Progressista deverá lançar um documento para a população, explicando a coligação de esquerda. Por outro lado, socialistas estão conversando com descontentes do PFL, PMDB e PCB (este sairá sozinho com Jorge Carvalho e Ana Brasil, desistindo de participar da Frente Progressista).

Paixão elogiou a capacidade política de Carlos Alberto Menezes e disse que precisamos nos despir de interesses pessoais e entender que é preciso um acordo amplo entre os partidos de esquerda, para responder a união da direita, e dos grupos econômicos, que se aglutinaram para vencer, mas teremos uma vitória, suada, mas ocorrerá em 15 de novembro.

BRIZOLISTAS

O líder do PDT na Câmara Federal, deputado Brandão Monteiro (PDT/RJ) telefonou ontem à noite, para a direção do PSB, para informar torce em Brasília, para que o acordo seja firmado e que não fique só no âmbito da sucessão municipal, mas que seja ampliado para as campanhas de 89 e 90, se solidificando cada vez mais.

ção. Por isso, eu acho que todos os deputados, em Aracaju, tem que contribuir para a vitoria do PFL-PMDB.

LAGARTO

O PMDB - prossegue ele - vai fechar e apoiar a candidatura de Rosendo Ribeiro Filho a prefeito de Lagarto, como o governador vai apoiar o nome de seu partido, lá não tem nenhuma incompatibilidade com os entendimentos em Aracaju.

O deputado citou o exemplo de Aquidabã, onde foi feito um acordo PMDB-PFL e disse que em outros também foi possivel, demonstrando que essa questão é de competência das lideranças de cada região, portanto, acredita que todos estão entendendo o que se passou em Aracaju.

- Eu acho que não tem nada a ver Valadares apoiar o candidato do PFL em Lagarto, mas respeito o pensamento de Rosendo Ribeiro Filho, quando ele adverte para não haver intromissão no interior. A coligação que se fez na capital é normalíssima em qualquer País democrático, onde se pratica o pluralismo partidário. É um entendimento perfeitamente aceitável e correto a nivel politico - afirmou Acival, lembrando que na eleição do ex-presidente Tancredo Neves houve o entendimento PFL-PMDB para elegê-lo.

Acival pediu aos deputados que se conscientizem das importância da vitória na capital, trabalhando para que a chapa PFL-PMDB chegue à frente nas eleições de 15 de novembro.

A coligação PMDB-PFL feita em Aracaju para as eleições municipais poderá ser mantidas a nivel nacional, visando as eleições presidenciais de 1990, segundo previsão do deputado federal Acival Gomes (PMDB), candidato a vice, que ontem visitou os vereadores da capital em companhia do médico Lauro Maia (PFL). A visita a Câmara faz parte dos encontros que os dois estão mantendo com as lideranças politicas de Sergipe, solidificando o apoio a chapa.

Acival falou sobre a advertência do deputado Rosendo Ribeiro Filho (PMDB), candidato a Prefeitura de Lagarto, no sentido de que vários deputados poderão tirar milhares de votos da capital, caso haja uma intromissão do governador na politica interiorana. Ribeirinho pediu que Valadares se mantenha neutro, quando não puder fazer conciliação. Disse Acival que Ribeirinho foi precipitado para a experiência que tem como homem público, o qual respeita muito, mas não pode concordar com tal afirmativa, porque o entendimento politico PMDB-PFL e demais partidos da. Aliança Democrática se restringe apenas com relação a sucessão municipal em Aracaju.

Em alguns municipios - disse Acival - até que se chegou a esses entendimentos, mas por iniciativa das lideranças locais, não partindo da executiva estadual. Em função disso, eu acho que o governador deverá trabalhar para que o seu partido no interior, como nós vamos trabalhar para eleger os candidatos do PMDB, onde não foi possível coliga-

PCB faz convenção e lança candidatos com críticas ao PT

"Como podemos pensar em não ganhar as eleições, se temos a melhor proposta politica para governar Aracaju", com esta afirmação o candidato à prefeitura pelo Partido Comunista Brasileiro, Jorge Carvalho do Nascimento, encerrou ontem a convenção municipal que escolheu os candidatos comunistas para as eleições de novembro na capital. A convenção foi realizada durante todo o dia de ontem e além do professor Jorge Carvalho também apontou a candidata do PCB à vice-prefeitura, a sanitarista Ana Brasil.

Também foram anunciadas as candidaturas de 42 militantes do partido para a Câmara de Vereadores, entre os quais o advogado Wellington Mangueira e o sindicalista Antônio Samarone. Ao ser aclamado candidato dos comunistas à prefeitura de Aracaju, Jorge Carvalho adiantou alguns pontos de sua campanha, que segundo ele terá uma atenção voltada para a Aracaju que se esboça no breve futuro: "Aracaju Ano 2000, preparando a cidade para o século XXI, este é o grande desafio que apresentamos para uma cidade ainda carente dos mais elementares benefícios sociais", anunciou o candidato.

Se referindo às possibilidades de vitória, Jorge Carvalho foi enfático ao dizer que sua candidatura é "prá valer" e depositou toda sua confiança na proposta de governo do PCB, segundo ele "A que mais faz avançar os movimentos sociais em Aracaju no sentido de uma democracia de massas". Já a candidata a vice-prefeito, Ana Brasil, considerou importante a participação da mulher numa chapa comunista, "uma forma de representar a luta geral da mulher na sociedade".

O presidente do PCB em Sergipe, Wellington Mangueira, candidato a vereador, frisou que o partido teve uma posição corajosa ao recusar as inúmeras propostas de coligação com os partidos burgueses, mas preferiu correr um risco e manter sua identidade ideológica. Outro que fez um duro pronunciamento foi o médico sanitarista Antônio Samarone, que lamentou a estreiteza politica e falta de compreensão da realidade de alguns grupos do PT, que levaram o partido para um isolamento e impediu que as forças de esquerda caminhassem juntas para a disputa. "Aí, a vitória seria mais fácil", finalizou o candidato a vereador pelo PCB.

Vereador defende novo aumento para barnabés

Partindo do principio que o atual piso salarial do País é acima de 15 mil cruzados, e que o servidor municipal está percebendo menos, o vereador Pedro Firmino solicitou ontem a tarde na Câmara de Vereadores, um projeto visando acompanhar a descontrolada defasagem salarial, objetivando com essa ação oferecer melhores condições de vida para os mesmos. Firmino enfatizou no seu pronunciamento que não se pode conceber que um servidor possa ganhar menos que o estipulado pelo Governo, e explicou.

"As empresas privadas acompanham mensalmente o reajuste para seus funcionários, o que mostra por parte dos empresários fazer justiça para seus trabalhadores, porque é que a máquina administrativa municipal e estadual não compiam esse método, minimizando dessa forma a vida já tão sacrificada do servidor?.".

Ao finalizar, o vereador apelou para o Governo do Estado e o atual Interventor do município, que estude e envie para a Câmara um projeto reajustando os salários dos servidores, fazendo com esta atitude nada mais que a Justiça Social argumentou Firmino.

AUMENTA-SE PRODUTOS E DIMINUI-SE SALÁRIOS

O vereador Raul Andrade em aparte ao orador além de somar com o mesmo, acrescentou, que enquanto os produtos sofrem aumentos quase que diariamente, o salário do trabalhador, diminui cada vez mais, consequentemente, continuou, o poder de aquisição vai se extinguindo, finalizou.

INFORME GS

CONVENÇÃO I

No próximo sábado vai ser realizada a convenção do PFL em Aracaju. Será no Ginásio Charles Moritz, quando deverão ser homologados os candidatos a vereador, e lançada formalmente a chapa da coligação PFL/PMDB, composta de Lauro Maia e Acival Gomes.

Ontem pela manhã, o Governador Antônio Carlos Valadares participou de uma reunião onde definiu detalhes da convenção, e da festa de lançamento de Lauro Maia.

CONVENÇÃO II

No domingo, o PMDB faz a sua convenção, no mesmo Charles Moritz. Deve também homologar as candidaturas majoritárias da coligação, e definir os candidatos a vereador.

CONVENÇÃO III

Um militante do PMDB comentava: "a convenção do partido é um dia depois da do PFL estrategicamente. Se der alguma zebra lá, a gente tem tempo de definir para onde vai".

CONVENÇÃO IV

Ontem foi realizada a convenção do PCB, que tem Jorge Carvalho como candidato a Prefeito. Jorge já definiu o tom do discurso que vai usar na campanha. Critica o candidato do Governo, por representar o apoio do Governo Sarney; critica o candidato de Jackson, pelo populismo demagógico; e critica o candidato do PT, pela radicalização estrelar.

GREVE

Os funcionários da Emater-Se podem entrar em greve hoje. Eles tinha ingressado na justiça com uma ação contra o Governo, pedindo o pagamento das URP's atrasadas. Valadares, negou-se a negociar, enquanto houvesse ação na justiça.

No bojo do acordão, o vereador Rosalvo Alexandre, pediu ao Governador uma solução para o problema. Valadares fez uma contra-proposta, desde que a ação fosse retirada. Agora, Rosalvo Alexandre diz que os funcionários retiraram a ação, e após a promessa do Governador, o Secretário da Fazenda mandou um recado dizendo que não há contra-proposta do Governo. Rosalvo Alexandre acha que então, a solução é a greve.

RENÚNCIA

Um deputado comentava ontem à tarde, durante inauguração do posto do Banese na AL, que Ribeirinho quer se eleger em Lagarto, mas não irá assumir, ou seja, renuncia para que seu vice José Vieira Filho administre o município. Com isso, ele teria como atacar Arthur em duas frentes: na prefeitura, vencendo a este; e na AL, continuando como deputado. Ribeirinho sorriu e não disse nada.

PREFEITO

O Partido Democrata Cristão (PDC) não deve se coligar em Aracaju, concorrendo sozinho ao Ignácio Barbosa, porque seus dirigentes entendem que dessa forma poderá se fixar mais. Hoje à noite, essa questão será discutida em reunião com os membros do diretório municipal e candidatos à Câmara. Sexta-feira será a convenção do partido para homologação dos nomes inclusive do candidato ao Ignácio Barbosa.

NOMES

13.901 é o número de Marcelo Déda, candidato a sucessão municipal do PT. Mais uma vez o PT insistirá no número treze. Das outras vezes o PT perdeu a prefeitura e o governo do Estado com este símbolo, mas continua insistindo porque não acredita no azar. Um politico ouvindo as explicações dos petistas sobre o número 13 não hesitou e disse: azar o deles e lembro que Déda teve 13 emendas rejeitadas, quando do último projeto de aumento dos servidores na Assembléia. A campanha será lançada no próximo dia 20. Será que os petistas já estão começando a desconfiar do 13, porque iriam lançar no dia 13 próximo.

ASSUMIRÁ

O vice-prefeito disse ontem que poderá assumir a PMA no próximo dia oito. Viana de Assis acrescentou que o fim da intervenção na capital é parte do acordo para a escolha de Lauro Maia.

CONFUSÃO

Uma fonte pefelista garantia ontem que o panorama politico pode mudar radicalmente na convenção do PFL, tendo em vista que já existe um grupo pretendendo rejeitar o nome do médico Lauro Maia e lançar outro.

TRANQUILO

Luciano Prado (PFL) disse ontem que só se pronunciará em plenário sobre as acusações que o PSB faz de sua pessoa, pedindo sua cassação, alegando que exerce ilegalmente o cargo de conselheiro da Telergipe, no momento oportuno. Tenho uma vida pública transparente e não estou preocupado com esse jogo de desespero politico.

RELÂMPAGO

Mais uma sessão relâmpago foi realizada ontem na Assembléia Legislativa. O presidente Guido Azevedo abriu os trabalhos e foi obrigado a encerrar o expediente, porque não tinha materia para discussão e nem projetos. Um frequentador fez o seguinte comentário: se os deputados ganhassem pelo tempo de trabalho, operário de salário minimo seria marajá. Pobre povo o Pelé tinha razão: o brasileiro ainda não aprendeu a votar.

BARATA

Dentro em breve, a Comase deverá por em prática a venda de gêneros básicos para a alimentação em caminhões e armazens credenciados. Com isso se espera vender a produção agrícola por preços mais baixos, beneficiando o povo e o agricultor. Os caminhões irão percorrer os bairros da periferia, sobretudo, onde se registra o maior número de carentes. Com a inflação real de mais de 30%, porque a do Governo ninguém acredita, vai ser difícil distinguir quem não é carente em várias áreas.

ESTÂNCIA

Nivaldo Silva afirma que continua candidato em Estância com apoio do Governador e do Prefeito Carlos Magno. Se ele vencer, José Almeida Lima voltará a AL e para sempre. O primo do ex-prefeito está deixando de perceber mais de um milhão de cruzados, quantia que não é de se desprezar, principalmente considerando o "trabalho que tem alguns parlamentares, haja visto a rapidez da sessão de ontem na Assembléia.

AGITADO

A abertura dos trabalhos legislativos na segunda-feira, quando Rosendo Ribeiro Filho e Marcelo Déda fizeram discursos contundentes, fez com que os deputados acreditassem num semestre "quente" e agitado. Mas pela sessão de ontem, verifica-se que o agito será só no dia do pagamento dos parlamentares.

APOSENTADORIA

Um eleitor perguntava ontem a um jovem politico qual seria a melhor aposentadoria para ele e este não soube responder. O eleitor respondeu se eleja e saberá.

Assaltantes roubam Cz$ 4,8 milhões do Banco do E. do RS

RIO, (AG) - Com a maior tranqüilidade, dois homens, sem mostrarem suas armas, renderam ontem, às 10h40m, o gerente Sandoval Tufi Abo Ganem, da agência do Banrisul (Banco do Estado do Rio Grande do Sul), na rua General Roca 780, na Tijuca, e o obrigaram a levá-los até o cofre, de onde retiraram Cz$ 4,8 milhões. Dois outros integrantes da quadrilha se misturaram aos clientes e, no instante em que seus comparsas surgiram com o dinheiro, mandaram todos ficarem quietos, exibindo uma metralhadora Uzi e um revólver de calibre 38.

O vigilante Ivaldo Freire dos Santos, que estava dentro da gabine, só percebeu o assalto quando foi avisado aos gritos pelo gerente Sandoval, obrigado a acompanhar os assaltantes até a porta. Enquanto o vigia acionava o alarme, os ladrões fugiram em duas motos estacionadas na frente da agência. Policiais da 19ª DP (Tijuca) e de Delegacias especializadas realizaram incursões nos morros do Turano e Borel, mas as buscas foram inúteis. Eles não encontraram uma CB-400, preta e vermelha, e uma DT-180, azul e branca, usadas na fuga pelos assaltantes.

Ladrões roubam e vão presos

O delegado Arionaldo Matos, junto com os agentes policiais, Marinho, José Carlos e Ademir, todos da Delegacia Especial de Roubos, Furtos e Produtos Controlados (DEROF) prenderam ontem de madrugada, José Ailton Dias da Cruz, 18 anos vulgo ''Didi''; Huédson Santos, 18 anos e Edson de Jesus Santos, residentes à rua Espirito Santo, no Bairro América.

A prisão ocorreu por volta das três horas quando os agentes policiais da DEROF faziam ronda pelo local e avistaram os três elementos saindo de uma residência, localizada à rua Cuba, no bairro América portando um rádio, um botijão de gás, um liquidificador e um toca disco, sendo esta mercadoria carregada em um carrinho de mão.

Ao perceberem a presença da polícia tentaram evadir-se mas sem êxito foram conduzidos a delegacia, onde confessaram que a mercadoria era produto de furto da referida residência.

Polícia prende desordeiro

Os policiais do setor de captura da Segunda Delegacia de Polícia prenderam na madrugada de ontem, o ladrão Renilson Pereira dos Santos, e o desordeiro José Luciano Santos, de 38 anos. Este último no Hospital de Clínicas Dr. Augusto Leite, ao ser impedido pela portaria de entrar para visitar seu amigo ali internado, criou um grande túmulto, ofendendo todos os funcionários daquele Nosocômio, resultando na sua prisão.

O ladrão Renilson Pereira dos Santos, 18 anos passeava pelo calçadão quando os policiais daquela Delegacia retornava com o preso daquela casa hospitalar. Renilson tentou fugir mas foi perseguido e capturado pelos agentes, que o conduziram também para o xadrez, onde permanece à disposição do delegado Néviton Teles.

Renilson, no primeiro interrogatório que foi submetido, disse aos agentes que sua profissão era de descudista pois segundo ele, atua nas lojas comerciais situadas no centro da cidade.

CIA. INDUSTRIAL DE CELULOSE E PAPEL
CGC.MF. nº 13.004.304/0001-79

JEFERSON FONSECA DE MORAES
Presidente da Junta Comercial de Sergipe

Ata da Assembléia Geral Ordinária realizada em 29 de abril de 1988, lavrada sob a forma de sumário.

LOCAL, DATA E HORA: realizada na sede social, na Avenida Beira Mar, nº 1232, Praia 13 de Julho, na cidade de Aracaju, Estado de Sergipe, no dia 29 de abril de 1988, às nove (9) horas.
CONVOCAÇÃO: mediante editais publicados no Diário Oficial de Sergipe, em 22, 25 e 26 de abril de 1988 e na Gazeta de Sergipe, nos dias 23, 24 e 26 de abril de 1988.
PRESENÇAS: acionistas representando mais de dois terços (2/3) do Capital Social, conforme consta no Livro de Presença.
INSTALAÇÃO E MESA DIRETORA: a Assembléia Geral foi instalada em primeira convocação, sendo presidida pelo diretor presidente ALUISIO PEDROSA PONTES e secretariada pelo acionista SERGIO RIBEIRO PONTES.
DELIBERAÇÕES: após longo exame e discutidos os assuntos em pauta, colocados em votação, foram aprovados por unanimidade todos os ítens da ordem do dia, e assim foram tomadas as seguintes deliberações: a) aprovada a prestação de contas dos administradores, consignadas no relatório da diretoria, compreendendo o balanço patrimonial, demonstrações financeiras e notas explicativas, bem como o parecer dos Auditores Independentes, relativos ao exercício social encerrado em 31 de dezembro de 1987, e que foram todos os citados documentos publicados no Diário Oficial de Sergipe e na Gazeta de Sergipe, edições dos dias 22 e 23 de abril de 1988, respectivamente; b) aprovada a correção da expressão monetária do capital, bem como a sua incorporação ao capital subscrito e integralizado, que passa de Cz$/. 110.909.245,00 (cento e dez milhões, novecentos e nove mil, duzentos e quarenta e cinco cruzados) para Cz$.406.094.814,00 (quatrocentos e seis milhões, noventa e quatro mil, oitocentos e quatorze cruzados), com a consequente emissão de 295.185.569 (duzentas e noventa e cinco milhões, cento e oitenta e cinco mil, quinhentas e sessenta e nove) ações nominativas, inconversíveis em qualquer outra forma, cada uma com o valor nominal de Cz$.1,00 (hum cruzado), correspondentes a 84.186.924 (oitenta e quatro milhões, cento e oitenta e seis mil, novecentas e vinte e quatro) ações ordinárias; 201.168.965 (duzentas e um milhões, cento e sessenta e oito mil, novecentas e sessenta e cinco) ações preferenciais da classe "A"; 206.630 (duzentas e seis mil, seiscentas e trinta) ações preferenciais da classe "B"; 9.623.050 (nove milhões, seiscentas e vinte e três mil e cinquenta) ações preferenciais classe "C", que serão distribuídas à título de bonificação aos acionistas, na proporção das ações que possuírem na data desta assembléia; c) não foi apresentado o parecer do Conselho Fiscal, em virtude do mesmo não ser permanente e nem ter sido instalado no referido exercício.
POSIÇÃO DO CAPITAL: O Capital da Sociedade passou a ser o seguinte, conforme demonstrado abaixo:

Espécie e Classes de Ações	Autorizado	Subs./Integralizado
Ordinárias	228.160.000	114.723.677
Pref. Classe "A"	545.200.000	278.599.744
Pref. Classe "B"	560.000	303.926
Pref. Classe "C"	26.080.000	12.467.467
	800.000.000	406.094.814

ENCERRAMENTO: A presente ATA após ser lavrada no livro próprio e ser lida em voz alta, foi aprovada sem restrições por todos os acionistas presentes à Assembléia Geral Ordinária, que a assinam para todos os efeitos legais. Aracaju, 29 de abril de 1988.SERGIO RIBEIRO PONTES-Secretário. ALUISIO PEDROSA PONTES-Presidente. JOSÉ ALBERTINO TAVARES, ONDUNORTE - CIA. DE PAPÉIS E PAPELÃO ONDULADO DO NORTE; PEDRO AMERICO FERREIRA DE ANDRADE.
Declaramos, para os devidos fins, que a presente é cópia fiel do original, lavrado no livro próprio.

Aracaju, 29 de abril de 1988

SERGIO RIBEIRO PONTES-Secret.
CPF.MF. nº 302.227.294-49

GOVERNO DE SERGIPE
SECRETARIA DA INDÚSTRIA, COMÉRCIO E TURISMO
SECRETARIA DA JUNTA COMERCIAL DE SERGIPE

Certifico que um exemplar de igual teor foi arquivado sob nº 2027/88, por Despacho da Junta Comercial em sessão de hoje 26.07.88

Helena Maria Sarmento Menezes
Secretário Geral Em Exercício

DR. LAURO BRITO PORTO
MÉDICO
Doenças dos Olhos, Nariz, Gargantas e Ouvidos
Edificio Aliança 3º andar - Tel.: 222-5844 - Aracaju-Sergipe.

FATOS POLICIAIS

DINHEIRO

A dupla de marginais J.R.S., de 12 anos, residente à rua Goiás, 2011-conjunto Agamenon Magalhães, e R.S. tambêm de 12 anos, residente à rua Equador, 23-bairro Novo Paraiso, está presa no xadrez da Divisão de Segurança e Proteção ao Menor ''Juiz Manoel Barbosa de Souza'', porte furtado a importância de oito mil cruzados em dinheiro, pertencente a um menor, residente à rua Laranjeiras, s/n (Centro). A prisão dos ladrões ocorreu por volta das 15 horas, após queixa apresentada pela propria vítima. Quanto ao dinheiro, o delegado Hélio de Jesus Santos, devolveu através de termo de entrega.

RELÓGIO

Os menores J.IIR., de 16 anos e P.I.R., de 12 anos, ambos residentes no Ponto Novo, próximo, a SUCAM, foram presos por agentes da Policia Civil, por terem furtado um relógio pertencente ao menor José dos Santos, também residente no bairro Ponto Novo.Segundo informações, a dupla tomou o relogio por assalto, no entanto, o caso está sendo apurado pelo delegado Hélio de Jesus Santos. O fato ocorreu por volta das 19 horas da última quinta-feira.

IDENTIDADE

As cidades de Simão Dias, Propriá, Neopolis e São Domingos, serão visitadas neste sábado (06), por uma equipe do Instituto de Identificação Dr. Carlos Menezes, da Secretaria de Segurança Pública, a fim de trocar e tirar cédulas de Identidade Civil. Já na segunda-feira (08), outra equipe se desloca até as cidades de Lagarto, Tobias Barreto, Aquidabã, Carira e Nossa Senhora das Dores com a mesma finalidade.

BICICLETA

Por volta das 16h30 min., de anteontem, deu entrada na Divisão de Segurança e Proteção ao Menor ''Juiz Manoel Barbosa de Souza'', o menor J.E.B.O., de 15 anos, residente à rua José Ribeiro Bomfim, 19-conjunto Paulo Barreto. Ele furtou uma cela de bicicleta quando a mesma estava estacionada em frente ao Edifício João Alves, localizado à rua Duque de Caxias com Vila Cristina (centro)

IRMÃ

O menor F.S.B., de 16 anos, morador na avenida Novo Paraiso, 98-bairro Manoel Preto, está preso na Divisão de Segurança e Proteção ao Menor ''Juiz Manoel Barbosa de Souza'', por tentativa de homicidio contra a sua propria irmã de nome Eunice Santos Barreto. O fato ocorreu na noite de anteontem, no interior da casa da vitima após uma discussão. Segundo informações, F.S.B., usou uma faca peixeira para satisfazer seu intento.

MORREU

O mecânico da Petromisa, Raimundo Oliveira de Souza, de 30 anos, que residia no Edificil Jangada situado à rua São Cristovão (centro) morreu na madrugad de ontem no Hospital das Crinicas ''Dr. Augusto Leite'', em consequência de fortes ferimentos recebidos na colisão entre dois veiculos ocorrido na noite da última sexta-feira na avenida Heráclito Rollemberg, em frente a 4ª Delegacia Metropolitana. O corpo da vitima foi removido para o Instituto Médico/IML, para a devida necropsia.

GALO DE BRIGA

Na madrugada de ontem, deu entrada na Divisão de Proteção e Segurança ao Menor ''Juiz Manoel Barbosa de Souza'', o menor J.H.S., de 15 anos, morador à K/4, casa 167-conjunto Bugiu. Ele furtou um galo de briga, pertencente ao Sr. José Walter de Jesus, residente à rua G/4, 280-conjunto Bugiu.

Para José Walter, o galo vale mais de 10 mil cruzados, no entanto, foi vendido pela importância de 500 cruzados pelo menor infrator.

MORTES

Sete pessoas morreram e oitenta ficam feridas, em consequência de acidente de trânsito em Aracaju, durante o decorrer do mês de julho. O delegado Gisélio Gonçalves Lima, da Delegacia Especial de Acidentes/DEPA, informou que, quatro morrem no local, enquanto os demais faleceram nos Prontos Socorros Governador João Alves Filho e Dr. Augusto Leite. O delegado disse ainda que, as mortes ocorrem em sua maioria por displicência e falta de atenção dos motoristas.

PARA COMPRAR, VENDER OU ALUGAR SEU IMÓVEL, DISQUE: 222-4405

Polícia ainda não sabe quem matou vigilante a tiros

A morte do vigilante José de Jesus, de 32 anos de idade, que residia no Conjunto Jardim, no município de Nossa Senhora do Socorro, continua cercada de mistério. A Polícia não sabe quem matou o vigilante, apesar das diligências realizadas pelo delegado Aloisio Pedro Chagas, segundo informação do Coordenador das Delegacias de Polícia do Interior, Major PM Manoel Luiz Lopes.

José de Jesus foi morto a tiros durante uma discussão na porta de uma quintanda com um desconhecido que logo após o delito evadiu-se tomando destino ignorado. O homicídio aconteceu no povoado Parque dos Faróis, em Socorro, e várias pessoas foram arroladas como testemunhas que a partir de hoje começam a prestar depoimentos.

Em Monte Alegre de Sergipe, o delegado José Pereira Lima está também encontrando dificuldades para identificar [...] tador do diarista Wa[...] Dantas, de 22 anos de [...] executado a tiros numa [...] com um elemento não iden[...]do.

Pereira Lima acrescent[...] as pessoas ouvidas até o m[...]to não acrescentaram na[...] importante para o esclarec[...]to do homicídio mas o De[...] espera concluir as investig[...] dentro do prazo normal [...] dias.

Policiais dizem ter disparado contra marginal, mas negam assassinato do pedreiro Carlos

Está comprovado que os policiais Jadielson Nascimento e Eribaldo Nunes da Silva, ambos lotados na Delegacia Especial de Roubos, Furtos e Produtos Controlados (DEROF) deflagraram suas armas na noite de quinta-feira, durante a perseguição ao marginal Carlos Valmir Souza Oliveira, de 25 anos de idade, o ''Valmirzinho'', que resultou na morte do pedreiro Carlos Sérgio dos Santos, de 18 anos.

O presidente do inquérito, delegado José Édson Trindade, da Terceira Delegacia de Polícia, disse que os dois policiais admitiram ter disparado suas armas em direção ao marginal, mas não mataram o pedreiro como afirmam as testemunhas. Trindade acrescentou que vai encaminhar ainda hoje, as armas dos dois policiais para exame de balística no Instituto de Criminalística para comprovar se o projétil retirado da nunca do pedreiro pertence a uma das armas dos agentes civis.

O Superintendente da Polícia Civil, Renan Pimentel Tavares Menezes disse que tudo será apurado, e quem cometeu o crime que pague por ele. Segundo ele, o delegado Edson T[...] tem o prazo de trinta d[...] concluir as investigaçõe[...] tando o nome ou nomes [...] liciais envolvidos na m[...] pedreiro.

DESARMADO

As pessoas que depu[...] inquérito esta semana co[...] que Carlos Valmir Souza [...] desarmado e que os [...] desceram da viatura (O[...] ostensivo) PE-2025/SE [...] e o pedreiro que saia [...] cearia Caetano foi a[...] nunca morrendo imediata[...]

Preso espancador de mulheres

José Ulisses do Nascimento, de 38 anos, residente no Jardim Centenário, espancou com requinte de perversidade as mulheres Vilma Figueirôa e Luciene Figueirôa e foi preso pelos policiais civis lotados na Delegacia Especial de Homicídios, situada no Conjunto Bugio onde permanece à disposição do delegado Ricardo Menezes, em exercício.

Informações chegadas daquela Delegacia dão conta que José Ulisses, para conseguir seu intento, ingeriu algumas doses de aguardente e logo em seguida procurou por Luciene Figueirôa, para espancá-la a chutes e pontapés, o motivo está sendo apurado pelo delegado.

A irmã da vítima Vilma Figueirôa, em socorro de Luciene, também foi agredida pelo [...] que em seguida fugiu [...] destino ignorado, avisados [...]rência, os agentes daque[...]gacia saíram em perseg[...] valentão e conseguiram [...] mesmo antes que saísse [...]do. Hoje, Ulisses vai ser [...]do para contar ao delegad[...]tivos que o levou a espa[...] duas mulheres.

Instituto de Identificação tem nova dinâmica administrativa

Dando continuidade aos trabalhos realizados pelo Instituto de Identificação de Sergipe, na gestão do ex-diretor Isaac Freire Aragão, a diretora recentemente nomeada, Maria Jailda de Souza, tem sua administração voltada para o bom atendimento à população. Maria Jailda nos 15 dias que está a frente daquele órgão, já devolveu pelo Departamento de Correios e Telegrafos, 400 carteiras de identidades consideradas perdidas e mantém o serviço de trocas e requisições de documentos de identidade sem que haja necessidade de fila.

Aquela autoridade em identificação, informou ontem que vai enviar suas equipes de identificadores, sábado e próxima segunda-feira ao interior do Estado, no sentido de atender as pessoas que necessitam adquirir seus documentos de identificação. No sábado dia 6 vão ser atendidas as populações das cidades de Simão Dias, Poço Verde, Propriá, Neópolis e São Domingos. Segunda-feira, [...] habitantes dos municípios [...] garto, Tobias Barreto, A[...] Carira e Nossa Senhora das [...]

Informou ainda a dire[to]ria Jailda de Souza, que [...]des de Itabaiana e Estância [...] tem postos de identificação [...] podendo as pessoas intere[...] procurá-los no horário com[...] em Aracaju, um outro posto [...]tá localizado à rua Bahia, 54[...]ro Siqueira Campos.

Delegado aguarda familiares de "Nenega" para facilitar na identificação de ossadas

O delegado Marco Antonio Soares Passos, da Delegacia de Polícia do Conjunto Brigadeiro Eduardo Gomes, disse ontem que continua aguardando o comparecimento dos familiares do traficante "Nenega" para desvendar todo mistério que envolve as duas ossadas encontradas no mês de junho numa área da Fazenda Várzea Grande, no Jardim Rosa Elze. Suspeita-se que a outra ossada seja da namorada do traficante, entretanto, a Polícia espera a família para um melhor esclarecimento dos fatos.

Marco Passos disse que "Nenega" e a namorada desapareceram antes dos festejos de São João e no dia 24 de junho eram encontradas as ossadas num matagal. Em cada crânio existia uma perfuração de bala calibre 45 acreditando-se que tenham sido vítimas dos chamados grupos de extermínios que voltaram a agir em Aracaju, ou melhor em todo Estado nos últimos três meses.

O inquérito policial foi [...] desde o momento em que o [dele]gado Marco Passos tomou [conhe]cimento da ocorrência através [de] populares que atraídos pelo[s uru]bus foram ao local constatar [a] existência das ossadas.

Os esqueletos foram re[...]dos para exames no Instituto [Médi]co-Legal Dr. Augusto Leite. [...] legistas constataram que o [...] foi vítima de arma de fogo e [...]velmente à queima-roupa.

VALORIZE A VIDA:
A Natureza só existe para você. Respeite-a.
Reflorestar é produzir mais chuva

Ulysses vai ser reeleito para a presidência do PMDB

...a (AG) - Os parlamentares ...DB envolvidos diretamen- ...onfecção das duas chapas ...everão concorrer ao di- ...nacional, no dia 21, ...aram em vão até a ma- ...da de ontem: uma consulta ...ela manhã junto ao Tri- ... Superior Elei- ...(TSE) esclareceu que o ...para o registro de cha- ...mente expiraria a meia- ...de hoje e não ontem, ...me haviam calculado. ... permitiu a correção ...os como o que possibili- ...pedido de impugnação ...pa de entendimento, fei- ...Deputado Nilson Gibson.

Ele alegou que na chapa elaborada pelos históricos e Ulyssistas constavam apenas 28 das 30 assinaturas necessárias ao encaminhamento do registro da chapa junto a comissão executiva nacional.

Ontem as articulações foram intensas, tanto da parte dos moderados - que a última hora resolveram apresentar chapa própria -, como dos históricos, que terminaram aliando-se ao grupo do Presidente do PMDB, Ulysses Guimarães, formando uma chapa de consenso que inclui alguns moderados.

Presidindo o PMDB há 17 anos, Ulysses mais uma vez será reconduzido ao cargo. Ele encabeça a chapa de entendimento e foi excluído da dos moderados para possibilitar sua eleição: a lei orgânica dos partidos políticos impede o registro de um candidato em mais de uma chapa, sob pena de serem considerados nulos os votos que receber.

Depois de Ulysses, estão listados os nomes de todos os governadores do PMDB. Em seguida, vem o Presidente do Senado, Humberto Lucena, os Ministros Aluízio Alves, Íris Rezende e Jader Barbalho, os ex-Ministros Luiz Henrique, Celso Furtado, Raphael de Almeida Magalhães e Renato Archer, e os líderes na Câmara na Constituinte e no Senado. A partir daí, entram os demais filiados, parlamentares ou não, por ordem alfabética.

Da parte dos moderados, a chapa é encabeçada pelos Prefeitos de Maceió, Djalma Falcão, e de Belo Horizonte, Sergio Ferrara, seguidos pelo líder do Governo na Câmara, Carlos Santana. Sergio Ferrara comunicou a Ulysses, por telefone, que desautorizou a inclusão de seu nome na chapa dos moderados. Djalma Falcão, relacionado nas duas chapas, falou a amigos no Congresso que optaria por uma delas e comunicaria amanhã sua decisão a Ulysses.

Greve de funcionários pode fechar CEF amanhã

...(AG) - Os quarenta mil funcio... ...a Caixa Econômica Federal rea... ...hoje, a partir das 18 horas, as... ...as em todo o País para discutir ...posta de paralisação de 24 ho... ...funcionários da CEF, a exem... ...Banco do Brasil, ameaçam ...partir de quinta-feira caso a di... ...entidade não chegue a um ...obre a forma de reposição das ...salariais decorrentes do conge... ...da URP (Unidade de Refe... ...Preços) para o funcionalismo ...nos meses de abril e maio.

...do o Presidente da Confedera... ...nal dos Empregados da Caixa ...a Federal (CONECEF), Lourenço do Prado, a perda acumulada nos salarios entre os meses de abril e agosto com o congelamento é de 57%. A proposta levada ao Presidente da CEF, Mauricio Viotti, na última segunda-feira, reivindica que essa diferença seja acrescida a folha de pagamento já no próximo dia 20, oque implicaria no recebimento da URP congelada antes da data-base (10 de setembro) e acrescida de correção monetária. Ambas as solicitações são contrárias ao parecer divulgado semana passada pelo Conselho Interministerial de Salários das Estatais (CISE). Até o início da noite de ontem não havia sido divulgada a posição oficial da Caixa sobre o assunto, o que deverá ocorrer hoje as 15 horas.

ESTADO DE SERGIPE

PODER JUDICIÁRIO

JUIZO DE DIREITO DA 7ª VARA CÍVEL DA COMARCA DE ARACAJU-SE

CARTÓRIO DO 21º OFÍCIO

EDITAL DE PRAÇA COM PRAZO DE 10 DIAS

...O DOUTOR JOSÉ ANTONIO DE ANDRADE GOES, Juiz de Direito da 7ª Vara Cível da Comarca de Aracaju, Estado de Sergipe, na forma da lei, etc.

...FAZ SABER a todos quantos o presente EDITAL virem, que o Porteiro dos Auditó...de Juízo ou quem suas vezes fizer, trará público pregão de venda e arrematação a ...mais der e maior lance oferecer no dia 25 de agosto de 1988, às 14:30 horas, no ...Edifício do Forum Gumercindo Bessa, desta Comarca, do bem penhorado à ED...E OLIVEIRA FILHO e sua mulher ALZIRA CAROLINA DE OLIVEIRA, na Execução ...tária que lhe move BRADESCO CRÉDITO IMOBILIÁRIO 4ª REGIÃO S/A., a saber: ...APARTAMENTO RESIDENCIAL SOB Nº 202, PERTENCENTE AO BLOCO "D", ...ONENTE DO EDIFÍCIO JARDIM DAS HORTÊNCIAS, SITUADO À AV. FRANCISCO ...IRA, Nº 730, BAIRRO SÃO DOMINGOS SÁVIO, NESTA CAPITAL, COMPOSTO ...VING, ÁREA DE CIRCULAÇÃO, TRÊS QUARTOS, COZINHA, 01 BANHEIRO SO...ÁREA DE SERVIÇO, QUARTO E W.C. DE EMPREGADA PERFAZENDO A ÁREA ...DE 78,40m²., CORRESPONDENTE A FRAÇÃO IDEAL DO TERRENO DE 0,00507 ...UNIDADE AUTÔNOMA CABERÁ UMA VAGA P/ESTACIONAR VEÍCULO, pelo pre...Cz$ 202.619,91 (Duzentos e dois mil, seiscentos e dezenove cruzados e noventa e ...centavos), sujeito a nova atualização até o dia da praça e que se encontra sob a guar...exequente, ficando por este meio INTIMADOS os executados da praça designada. ...Salvo o ônus da hipoteca sobre o imóvel a favor da exequente, dos autos não ...nenhum outro sobre o bem penhorado. E para que chegue a notícia a todos que os ...arrematar, se passou o presente EDITAL que será afixado e publicado na forma da ...ado e passado nesta cidade de Aracaju, aos dezenove (19) dias do mês de julho do ...de hum mil novecentos e oitenta e oito (1988). Eu, assinatura ilegível, Escrivão do ...rio do 21º Ofício, datilografei e subscrevi.

DR. JOSÉ ANTONIO DE ANDRADE GOES
Juiz de Direito

CIA. INDUSTRIAL DE CELULOSE E PAPEL
CGC.MF. nº 13.004.304/0001-79

Ata da Reunião do Conselho de Administração da CIA. INDUSTRIAL DE CELULOSE E PAPEL, realizada no dia 29 de abril de 1988, lavrada sob forma de sumário.

...TA, HORA E LOCAL: realizada em 29 de abril de 1988, às oito (8) horas, na sede da sociedade, à Avenida Beira Mar,nº ...232, Praia 13 de Julho, Aracaju, Capital de Sergipe.

PRESENÇA: totalidade dos membros do referido Conselho de Administração.

DELIBERAÇÕES: foi deliberado por unanimidade: I) a retirada mensal para cada membro da diretoria de janeiro a março de ...1988 no valor de Cz$.20.000,00 (vinte mil cruzados), e a importância ...mensal de Cz$.40.000,00 (quarenta mil cruzados) a partir de abril de ...1988. E para cada Membro do Conselho de Administração a importância ...mensal correspondente ao valor do Piso Nacional de Salário vigente no ...País. II) a alteração do Capital Autorizado que passa de Cz$....... ...146.000.000,00 (cento e quarenta e seis milhões de cruzados) para Cz$ ...800.000.000,00 (oitocentos milhões de cruzados), dividido em ações do ...valor nominal de Cz$.1,00 (hum cruzado) cada uma, correspondente a ...228.160.000 (duzentas e vinte e oito milhões, cento e sessenta mil) ...ações ordinárias; 545.200.000 (quinhentas e quarenta e cinco milhões e ...duzentas mil) ações preferenciais classe "A", 560.000 (quinhentas e ...sessenta mil) ações preferenciais classe "B" e 26.080.000 (vinte e ...seis milhões e oitenta mil) ações preferenciais da classe "C".

ENCERRAMENTO: A presente ATA após ser lavrada e lida em voz alta, foi aprovada sem restrições ou ressalvas por todos os Conselheiros. Aracaju, 29 de abril de 1988 aa) Sergio Ribeiro Pontes. ...Celma Teles Tavares. Pedro Americo F. de Andrade. Marlene da Silva Bezerra.

Declaramos, para os devidos fins, que a presente é cópia fiel do original lavrado no livro próprio.

Aracaju, 29 de abril de 1988

SERGIO RIBEIRO PONTES - Pres.
CPF.MF. nº 302.227.294-49

GOVERNO DE SERGIPE
SECRETARIA DA INDÚSTRIA, COMÉRCIO E TURISMO
SECRETARIA DA JUNTA COMERCIAL DE SERGIPE

Certifico que em ... teor foi arquivado ... 2026/88, por Despacho ... hoje 26 04 88

Helena Maria ... Secretária Geral da Junta

Constituinte: lideranças ainda não fecharam acordo

Brasília (AG) - As lideranças partidárias na Constituinte estão encontrando dificuldades para fechar acordos nos principais pontos polêmicos dos direitos sociais, como turno de seis horas, remuneração de horas extras, imprescritibilidade, licença paternidade e direito de greve. A previsão é de que este capítulo seja votado somente na próxima semana, quando será intensificada a presença de sindicalistas em Brasília, com a realização do Plenário Nacional Sindical, na quarta-feira.

Nas reuniões realizadas ontem, de manhã e a tarde, os líderes partidários fecharam acordo somente nos pontos menos problemáticos, como seguro desemprego, salário mínimo, igualdade de direitos entre trabalhadores avulsos e com vínculo permanente, participação dos trabalhadores nos órgãos colegiados e eleição de representante para negociação com os empregadores nas empresas com mais de 200 empregados. As negociações continuam amanhã de manhã, com perspectiva de acordo com alguns temas.

É provável a manutenção do adicional de um terço do salário nas férias, reivindicada pelos partidos progressistas. Mas os moderados poderão remeter para a legislação ordinária o prazo da licença paternidade, mantendo na Constituição apenas o princípio deste benefício.

Na prescrição das ações trabalhistas, há uma proposta alternativa do Deputado Geraldo Alkimin (PSDB-SP). Atualmente, o prazo é de cinco anos para os trabalhadores urbanos e até dois anos após a extinção do contrato para os trabalhadores rurais. Alkimin propõe o prazo de cinco anos para os dois casos. Em compensação, propõe a eliminação do dispositivo que remete para a lei ordinária a garantia de benefício para o trabalhador rural, onde estão incluídos o FGTS, a participação nos lucros, a jornada de 44 horas semanais, o adicional de 50 por cento nas horas extras, a licença gestante e a licença paternidade.

Entre os pontos que vão a voto, poucos serão alterados no segundo turno. Na proteção do emprego contra despedida imotivada, por exemplo, serão votadas três emendas supressivas, mas nenhuma tem boas chances de aprovação.

Pontos que estão sendo negociados:

Direito de Greve - O centrão quer que a greve fique restrita a defesa dos direitos trabalhistas.

Turno de Seis Horas - Representantes do empresariado defendem a supressão deste dispositivo, enquanto a esquerda aceita retirar apenas a expressão "máxima".

Licença Paternidade - O centrão quer remeter para a legislação ordinária o prazo da licença. O PMDB estuda a proposta e a esquerda rejeita.

Horas Extras - O centrão quer tirar a expressão "mínimo" no dispositivo que fixa a remuneração em, no mínimo, 50 por cento superior a do normal.

Aviso prévio proporcional ao tempo de serviço - O centrão quer suprimir a expressão "proporcional".

Prescrição das ações trabalhistas - O centrão quer igualdade para trabalhadores rurais e urbanos (cinco anos para os dois casos).

Ações na justiça - O PT quer que as ações sejam decididas na justiça regional, enquanto o centrão exige o recurso ao Supremo Tribunal Federal.

Estabilidade do dirigente sindical - O centrão quer retirar este direito da Constituinção, embora pretenda mantê-lo na CLT. Os progressistas não aceitam.

Garantia de emprego - O PT e o PDT querem acabar com o princípio da indenização, mas deve prevalecer o acordo d primeiro turno.

Jornada de 44 horas - O PDT quer reduzí-la para 40 horas, com a supressão da palavra "e quatro". O PMDB deve manter o texto do primeiro turno (44 horas).

Organização sindical - O PT não aceita a obrigação do registro da entidade sindical no Ministério do Trabalho.

Unicidade Sindical - O PT defende o plurarismo sindical, mas os PCS e o PMDB querem manter a unicidade. o centrão também está dividido nesta questão.

Contribuição para o sistema confederativo em folha - o PT é contra a contribuição obrigatória em folha.

AVISO AOS ASSINANTES

Visando melhor atender os assinantes da nossa "GAZETA DE SERGIPE", estamos implantando um novo e moderno sistema de entrega de seu jornal matutino, que dentro de alguns dias deverá chegar mais cedo em sua residência. Para tanto pedimos a compreensão e a colaboração dos Srs. no sentido de que fiquem atentos a uma eventual interrupção no fornecimento da assinatura, devendo nos comunicar em carácter de urgência pelo telefone 222 - 4405.

A DIREÇÃO

DR. LAURO BRITO PORTO
MÉDICO
Doenças dos Olhos, Nariz, Gargantas e Ouvidos
Edifício Aliança 3º andar - Tel.: 222-5844 - Aracaju-Sergipe

DR. GEORGE MACEDO DOS SANTOS
Ginecologia e Obstetrícia
CLÍNICA SOMED
Av. Augusto Maynard, 361
Fones: 224-5511 - 5512 BIP A-53

LEIA ARTELITERATURA AGORA TODAS QUARTAS-FEIRAS

GS BRASILIA

WANDERVAL CALAÇA

OPINIÃO

O ministro do Trabalho Almir Pazzianotto certamente deixaria o Ministério para candidatar-se a Prefeitura de São Paulo. Por razões políticas e partidárias, Pazzianotto perdeu para João Leiva, e o PMDB também perdeu um grande candidato. Para enfrentar Paulo Maluf do PDS, o ex-governador Montoro do PSDB, talvez não seja suficiente para Leiva o apoio que recebera do governador de São Paulo Oreste Quércia, juntamente com o de Jânio Quadros. O jeito é esperar para ver quem dará mais nesta campanha. O que ainda se especula em Brasília é que Pazzianotto certamente não ficará até o final do ano no Ministério. Quanto a isto também só o tempo para confirmar.

AVICULTURA

Segundo o deputado Lúcio Alcantara (PFL/CE) a escassez da produção de milho no Nordeste e a inconstância no abastecimento por falta de melhor entrosamento entre os Ministérios da Fazenda e da Agricultura, coloca um risco a sobrevivência de numerosos empreendimentos voltados para a avicultura.

Lamentando que as sugestões feitas às repartições responsáveis pelo setor, não tenham produzido resultados, Lúcio Alcantara, reiterou solicitação para que os ministros Iris Rezende e Mailson da Nóbrega apresentem solução para o problema.

SHUTZ NO BRASIL

O secretário de Estado dos Estados Unidos, George Shutz chega ao Brasil no próximo dia quatro de agosto, as dez horas e trinta minutos. No dia seguinte, Shutz encontra-se no Itamaraty com o ministro Abreu Sodré. Na pauta da reunião está a transferência de tecnologia, a questão da América Latina e África Austral. O Ministério das Relações Exteriores sugeriu que as conversações também girassem em torno da química fina e de retaliações. Isso porque está marcada para oito de agosto a audiencia pública no Congresso Americano que avaliará o problema de retaliação à produtos brasileiros. O secretário americano almoçará no mesmo dia com o presidente José Sarney para depois encontrar-se com o deputado Ulysses Guimarães e o presidente do Senado, senador Humberto Lucena. No encontro George Shutz certamente deverá falar sobre democracia e Constituição.

CAPITAL EXTERNO

O deputado Nilton Friedrich (PSDB/PR) disse que está ciente de que o capital estrangeiro não deve ser banido ou hostilizado, no entanto, seu ingresso é localização devem estar subordinados aos nossos interesses e ao modelo de desenvolvimento que decidirmos.

LUTA CONTRA A PÓLIO

O Ministério da Saúde estará distribuindo trinta e um milhões de doses de vacinas contra a poliomelite. Ao todo são noventa mil postos nas doze mil unidades de saúde espalhadas por todo o Brasil para atender a 19 milhões 520 mil menores de até cinco anos de idade. A Campanha Nacional de Vacinação contará com o apoio da Sucam a fim de alcançar de 100 à 90% de sucesso. O Ministério da Saúde prevê dificuldades de ação em algumas regiões do Norte e do Paraná, mas garante que com o apoio da Sucam e reforçando o tempo de atuação tudo estará sob controle.

CARGOS ACUMULADOS

O deputado Mozarildo Cavalcanti (PFL/RR) criticou o Decreto-Lei Nº 2.423, segundo o qual as gratificações e demais vantagens pecuniárias de qualquer natureza, fixadas em função de percentuais variáveis, somente serão concedidos ao percentual máximo se o serviço firmar compromisso de não exercer outro emprego no setor privado ou atividade profissional autonoma.

O parlamentar roraimense mencionou a Constituição em vigor, que vigor, que permite a acumulação de cargos e funções públicas em casos, tais como: a) A de juiz com cargo de professor; b) A de dois cargos de professor; c) A de um cargo de professor com outro técnico ou científico e a de dois cargos privativos de médico. Entendendo que o Decreto-Lei não pode sobrepor-se à norma constitucional, faz um apelo neste sentido ao presidente da República para revogar a citada proposição, finaliza o parlamentar Mozarildo Cavalcanti.

RECURSOS PARA MATO GROSSO

O secretário de Justiça e Ação Social do Estado de Mato Grosso, Elarmin Miranda, esteve com o ministro do Trabalho Almir Pazzianotto para solicitar a liberação de recursos da ordem de vinte um milhões de cruzados para o Sistema Nacional e Empregos, SINE. A verba seria, destinada à ampliação do atendimento de seguro desemprego e para a iniciação de estudos sobre o mercado de trabalho. O secretário, Elarmin Miranda, salientou que o objetivo dessas medidas seria para transformar o Sine num órgão que colha subsídios ao Estado sobre mercado de trabalho. Após a reunião o ministro prometeu concluir em 48 horas um estudo sobre o assunto. Passado o prazo, o Ministério do Trabalho informou que o projeto ainda está sendo analisado por técnicos mas adiantou também que não há previsão para sua conclusão. O que torna pior a situação, é que fontes do Ministério afirmam que não há dinheiro em caixa. Tudo está parado.

BRIZOLA EM GOIÁS

Os dirigentes da campanha do engenheiro Leonel Brizola à Presidência da República não se consideraram surpresos com reportagem publicada no "Correio Braziliense", em Brasília, segundo a qual o futuro Estado de Tocantins há uma grande rejeição ao nome do presidente do PDT. Dificilmente os pedetistas farão, em Tocantins, no próximo dia 15 de novembro, pelo menos um deputado federal ou mesmo um deputado estadual. Influir na eleição dos senadores ou do governador é manobra que nem vão tentar. Dizem que o eleitorado goiano, e, em consequência o de Tocantins, é muito rarefeito, difícil de se trabalhar e muito preso a oligarquias. Estão conformados de ficarem fora em Tocantins como o estão em São Paulo, naCapital, onde o nome de Brizola – dizem correligionários seus – não consegue penetrar.

HÁBITO

Com base em sua longa experiência na política, o senador Afonso Arinos considera importante a disposição das lideranças partidárias em se empenharem na busca de consenso a respeito das questões mais polêmicas do projeto constitucional. Ao analisar os pontos de discordia, o senador afirmou que o grande problema é que as divergências são ideológicas e não políticas, causando assim uma maior inflexibilidade. Apesar de reconhecer toda dificuldade da atual fase da Constituinte, Afonso Arinos explicou que conversar e procurar chegar a um denominador comum, trata-se de uma simples questão de hábito. "A solução virá com o tempo", profetiza o senador.

MINISTROS AFASTADOS

O senador Mendes Canale (PMDB/MS) perguntado como via o afastamento do ministro Renato Archer da Previdência Social. Disse que sempre pregou o afastamento dos ministros do PMDB que são fieis a sua bandeira histórica.

Na oportunidade o senador citou que fazia parte do grupo dos 93. E agora com um conjunto de parlamentares na convenção de 21 de agosto, se dará oficialmente o rompimento com o Governo.

MESTRE EM CONSERTO DE VIOLÃO
Conserta-se Violão, Cavaquinho e Bandolim.
Rua Manoel Preto nº 17
Com GENÉZIO ALMEIDA

Ronaldo não enfrenta o Itabaiana e Bigu ganha condição de titular

O zagueiro Ronaldo recebeu domingo o terceiro cartão e não participará da partida de domingo quando o Confiança vai enfrentar o Itabaiana, no Batistão. Muito embora não tenha ainda realizado nenhum treino coletivo, o treinador Edmilson, já definiu que Bigu será o substituto, pois é o jovem zagueiro o reserva eventual de Ronaldo e nas oportunidades que tem entrado em campo tem correspondido à expectativa. Esse talvez seja o único problema de Edmilson, para a partida de domingo. Nas demais posições, o time será o mesmo que empatou com o Sergipe domingo.

Ontem houve a reapresentação do elenco, no parque da Cidade, quando o treinador junto com o preparador físico comandou um leve treino físico. Hoje o Confiança volta à cidade de Rosário, para o trabalho de exercícios nos dois expedientes. Pela manhã Edmilson pretende comandar um treino coletivo. À tarde um treino tático, com esquematização de jogadas, chutes a gol, cruzamentos e principalmente a organização de jogadas ofensivas, para as finalizações de Joãozinho Paulista. Este por sinal recebendo muitas críticas dos torcedores pela ausência dos gols.

LIDERANÇAS

Na condição de líder do hexagonal, cada partida para o Confiança é como se fosse uma decisão. O treinador Edmilson tem preparado os atletas psicologicamente para esse fato e afirma que como líder a responsabilidade aumenta a cada jogo. Edmilson que continua invicto ainda no time proletário, disse que a partida de domingo como não poderia deixar de ser é uma partida difícil e os proletários terão que se desdobrar dentro de campo, para poder deixar o Batistão domingo com uma vitória. Na quinta-feira, o time volta a treinar em Aracaju e somente na sexta-feira, na cidade de Rosário é que Edmilson vai comandar o coletivo apronto.

Bigu deverá mesmo ser o substituto de Ronaldo.

Esporte Amador

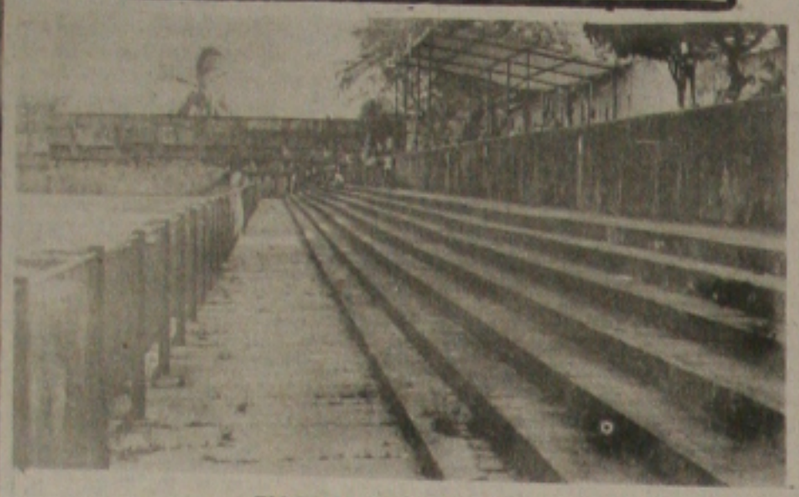

EM COMPLETO ABANDONO

Continuam em péssimas condições, o Estádio Sabino Ribeiro do propriedade da Fábrica Confiança.

Na opinião de alguns torcedores proletários, caso o inesquecível Joaquim Ribeiro estivesse vivo, aquela praça de esportes que leva o seu nome, não estaria no estado em que se encontra.

RESULTADOS

Dois jogos foram realizados no último domingo pela manhã, no campo da Administração do Porto de Aracaju, valendo pelo campeonato de futebol patrocinado pela FUGASE, sendo estes os resultados: preliminar - Fábrica Riachuelo 1x0 Veteranos do Buglo; principal - Fugase 3x0 Veteranos do Lamarão.

EXCURSIONANDO

A equipe do Racing Futebol Clube do conjunto Bugio, tem amistoso confirmado para o próximo domingo na cidade de Aquidabã. O adversário do Racing, será a formação do Aquidabã Futebol Clube. O time do Racing deixará a capital sergipana às 7h30m do próximo domingo, via ônibus especial, presidida pelo jovem desportista Joel Santos. Posteriormente, daremos as escalações do 1° e 2° quadros do Racing...

REUNIDOS

Na próxima semana, a diretoria da Liga Sergipana de Futebol Menor, se reunirão de portas fechadas com finalidade de traçar problemas de interesse da entidade e dos seus filiados. A reunião foi convocada pelo presidente do Conselho Deliberativo da Liga Sergipana de Futebol Menor, jornalista Joel Batalha.

KARTÓDROMO

Os kartistas sergipanos aguardam com muita expectativa que ainda este ano, seja inaugurado o novo kartódromo de Aracaju, há muito tempo prometido pelas autoridades competentes.

DEPENDENDO

Falando sobre a construção do novo kartódromo de Aracaju, o Secretário do Município de Esporte, Lazer e Turismo, professor George Oliveira enfatizou que tudo depende do Interventor Antônio Militão que por sinal está a par do assunto.

KARATÊ

Alguns atletas de karatê do nosso Estado, estão revoltados com o Presidente da Associação de Karatê de Sergipe, professor Fernando Rocha, onde alegam que o mesmo anda se passando como o donatário do referido esporte.

REVOLTADOS

Alegam ainda os atletas de karatê que se acham prejudicados que Fernando Rocha diz responder pela Presidência da Federação Sergipana de Karatê, coisa que está revoltando os dirigentes das demais academias de karatê, já que a referida entidade não existe oficialmente, sem o devido respaldo jurídico.

CANHÃO

O desportista Manoel Messias, o popular "Canhão", tenta a todo custo, junto a Prefeitura Municipal da cidade de Nossa Senhora do Socorro, melhorar as condições físicas do único campo de pelada existente no Conjunto Parque dos Faróis.

RESPEITO

O árbitro Juraci Santos, o conhecidíssimo Jurinha, poderá a qualquer momento abandonar o apito, sendo portanto, uma grande perdas para a Liga Sergipana de Futebol Menor. Jurinha afirmou que os seus cabelos brancos, deveriam ser respeitados por alguns atletas indisciplinados.

DEIXANDO

O jovem desportista Edmilton Menezes, acaba de deixar a direção geral de esportes do PETROCLUBE. Os motivos que levaram a Edmilton Menezes a pedir demissão do cargo, não foram ainda revelados a nossa reportagem.

INDECISO

O ex-árbitro Cleber Leite, ficou de definir durante o decorrer desta semana, se aceita ou não, assumir o cargo de diretor de árbitros da Liga Sergipana de Futebol Menor.

FUGASE

Cinco equipes estão classificadas para os dois turnos finais do campeonato de futebol versão/88, organizado pela Fundação de Garantia aos Atletas de Sergipe, sendo Fábrica Riachuelo, Fugase, Veteranos do Bugio, Udinese e Veteranos do Lamarão.

PROMOVENDO

Contando com o apoio do PETROCLUBE, a Petrobrás, promoverá no dia 30 de setembro deste ano, a VI Corrida Rústica do Sistema Petrobrás em Sergipe.

PARTICIPANDO

Conforme declarações do Presidente do PETROCLUBE, Luiz Gonzaga, os campeões participarão da VI Corrida Rústica do Sistema Petrobrás a realizar-se no dia 9 de outubro na cidade do Rio de Janeiro.

Rubens não tem ainda o substituto de Osvaldo

Rubens quer união no time. Bataninho e Elenilson acreditam na vitória contra o Estanciano.

O treinador Rubens conta com dois sérios problemas para a partida de domingo contra o Estanciano. O meia Osvaldo recebeu o terceiro cartão amarelo e vai ter que cumprir suspensão automática. O substituto que deveria ser o polivalente Cícero está contundido seriamente e deverá ficar afastado pelo menos quinze dias, para se recuperar da torção no joelho esquerdo. Ontem Cícero compareceu ao João Hora, onde recebeu tratamento e teve o local atingido imobilizado. A previsão mínima é de 15 dias sem contato com bola.

Falando sobre o provável substituto de Osvaldo, Rubens afirmou que não tem ainda um atleta definido para a posição, porém conta com duas opções. A primeida delas é promover o retorno de Sandoval à equipe, desde quando o atleta já está recuperado. A outra é colocar Careca. São dois atletas com estilos de jogo diferentes, mas que poderão preencher a lacuna deixada por Osvaldo. Careca é mais estilista, dá mais cobertura à defesa com a vantagem de poder sair jogando. Já Sandoval é um jogador mais ofensivo, cria muito, porém perde para Careca no combate. Cícero afirmou que terá dois dias para fazer coletivos e a definição possivelmente só na sexta-feira.

TREINOS

Ontem houve a reapresentação dos atletas pela manhã no João Hora de Oliveira. Na oportunidade foi realizado um treino físico que constou de corrida desitoxicante. Todos os profissionais participaram do treino. À tarde treino técnico. Hoje haverá o primeiro coletivo da semana, quando o treinador começa a definir o time para enfrentar o Estanciano. Rubens em entrevista ontem à imprensa lamentou que na reta final do campeonato ele não venha contando com o time completo nos jogos.

"No hexagonal, quando mais necessitamos das vitórias não pude ainda contar com o time que fez a melhor campanha do campeonato. É um problema atrás do outro, mas confio muito na força de vontade desses jovens e principalmente na união da equipe. Só dessa forma poderemos superar as adversidades. "Concluiu o treinador. Nininho não tem ainda escalação definida. O atleta não está ainda com ritmo de jogo e se não estiver bem nos treinos não será escalado. O treinador prefere aguardar um pouco mais para poder contar com Nininho na plenitude da sua forma. Rubens desconhece o interesse dos dirigentes rubros em solicitar exame anti-doping nas partidas do Sergipe.

Aminthas Garcez o grande campeão

Com o encerramento das competições de todas as modalidades no domingo, a classificação final do II Encontro de Associações de Moradores de Aracaju teve o Aminthas Garcez como grande campeão do evento realizado pela Secretaria de Estado de Esporte e Lazer.

A classificação das associações ficou da seguinte maneira: 1° - Aminthas Garcez, 104; 2° - Siqueira Campos, 83; 3° - Santo Antônio, 47.5; 4° - Joaquim Távora, 41; 5° - Buglu, 33; 6° - 13 de Julho, 32; 7° - Santos Dumont, 31; 8° - Sol Nascente, 28.5; 9° - Aracaju-Centro, 25; 10° - Bairro Industrial, 22; 11° - Santa Tereza, 20; 12° - Médici, 17; 13° - Cidade dos Funcionários, 15; 14° - Augusto Franco Sul, 14; 15° - Tiradentes e Sol Nascente, 8 pontos.

Julgamento de China preocupa o treinador

O julgamento do atleta China na reunião do TJD marcado para amanhã à noite, está preocupando seriamente o treinador Toninho Dumas, isso pelo fato de sendo punido com mais de um jogo, China desfalcará a equipe para a partida contra o Sergipe. Além de China, o presidente Renato Silva, também será julgado nessa reunião. Como a diretoria do Estanciano tem interesse na absolvição do seu atleta contratou os serviços de Jota da Silva considerado o melhor defensor de atletas profissionais no futebol sergipano. Jota da Silva acredita na absolvição de China, mesmo porque a falta cometida não ter sido grave e ainda o fato de ser o jogador primário, nos julgamentos do TJD.

Por outro lado o atleta Mica, que vem se consolidando no destaque do Estanciano, outra preocupação para o treinador Toninho Dumas. Mica foi entregue ao Departamento Médico do clube, que luta para recuperá-lo até domingo. Toninho Dumas vai comandar o primeiro coletivo da semana dando prosseguimento aos trabalhos iniciados no dia de ontem. O empate contra o Lagarto foi considerado pelos atletas do Estanciano, como um bom resultado, principalmente pelo fato do time ter jogado fora de casa em um gramado que que impraticável. Sexta-feira Toninho Dumas vai comandar o coletivo apronto.

Duda terá Augusto e Boca em Lagarto

Ausente do time do Lagarto há três jogos, o lateral Augusto pode retornar na partida de domingo contra o Lagarto. Por outro lado, Boca que não enfrentou o Itabaiana domingo, também tem presença garantida na equipe. Dessa forma, o treinador Duda poderá contar com mais alguns titulares, visto que nos últimos jogos, o time vinha atuando praticamente cada jogo com uma equipe e isso para o conjunto é muito ruim, pois dificulta o trabalho de adaptação.

O Lagarto é um adversário que sempre criou dificuldades para o Maruinense e Duda disse no dia de ontem que pretende enfrentar o Sergipe, ou mesmo o Confiança equipes consideradas grandes, porque qualquer resultado é normal. "Contra o Maruinense, uma equipe considerada pequena, o time entra em campo na obrigação de vencer e sempre se complica. Sobre o exame de doping anunciado pelo Sergipe, Duda afirmou que ótimo se fazer em todo o time do Maruinense, para que não restasse nenhuma dúvida aos dirigentes do time rubro.

França quer palavra de Carisvaldo: dívida

O Presidente Fernando França disse no dia de ontem que o ex-presidente Carisvaldo Resende deve vir a público e se defender das acusações que são feitas a sua pessoa, pois ele não admite que um ex-presidente cobre na justiça uma dívida ao Confiança quando se sabe que essa dívida não existe. "Nunca conheci Carisvaldo com dinheiro. O que sei é que ele e outros amigos colegas de diretoria pegavam o dinheiro do Confiança e iam gastar no Rio de Janeiro em farras, hotéis cinco estrelas e com muito escocês rolando do clube e agora vem cobrar uma dívida inexistente. Isso é mais, uma "safadeza" de Carisvaldo. Quero que ele agora venha a público e se defenda dessas acusações se tiver argumento, pois ele sabe que a dívida não existe e o único prejudicado vem sendo o Confiança que continua com suas rendas penhoradas".

Pelo desabafo do presidente Fernando França nota-se que a situação do Confiança é difícil, mas mesmo assim ele afirmou que continua pagando velhas dívidas do clube, dívidas essas contraídas por negligências de ex-presidentes, que deixaram inclusive alguns julgamentos na Justiça do Trabalho correrem à revelia. Hoje estamos pagando dívidas a Clodivaldo, Carlos Alberto, Mauro e tantos outros jogadores de diretorias passadas que colocaram o clube na justiça e somos obrigados a pagar. Mas espero que a justiça demore, mas chegue um dia para punir todos esses que se dizem proletários, mas não pensam em ver o time em crise".

Segundo Caderno

Editor Geral: Paulo Roberto Dantas Brandão

GAZETA DE SERGIPE

Aracaju, 03 de agosto de 1988

Evandro Mesquita em "Mocinha e Bandido"

Crônicas policiais sobre casos de sequestradas que se envolvem afetivamente com seus sequestradores têm sido frequentes nos dias de hoje. É o signo da violência que impera nas cidades e que o faro jornalístico de Aguinaldo Silva foi buscar para escrever Mocinha & Bandido, especial com produção e direção de Paulo Afonso Grisolli, que será exibido nesta quinta-feira, dia 4, às 21h30m.

—A atualidade sempre me preocupou - afirma Aguinaldo - e quando surgiu a oportunidade de escrever um Especial minha primeira idéia foi uma história sobre violência, mas a violência em vários níveis, que atingisse de alguma forma todos os personagens.

Nasceu então Mocinha & Bandido, contando-se humilhado por Vieira (Carlos Eduardo Dolabella), o jardineiro Batista (Stênio Garcia) decide se vingar sequestrando Lucia (Patrícia Pillar), a filha do ex-patrão. À espera de que seja resgatada, Lúcia é obrigada a conviver com Pedrão (Evandro Mesquita), cúmplice de Batista, e a intimidade leva-a a perceber em seu sequestrador um ser humano, descobre-o homem e finalmente se apaixonam. Só que não há happy end, pois Pedrão é morto pela ação policial.

São fragmentos da violência cotidiana que estamos vivendo - explica Grisolli - mas num clima inconformado. Mocinha & Bandido é uma história que não se conforma com a violência, mas coloca-a em discussão. Quando a relação entre os dois jovens se estabelece, para eles haveria saída para o impasse. É a interdição da polícia, da repressão social, da família, que inviabilizam a concretização desse amor, e de uma maneira muito amarga e brutal. Esse pograma, além de contar um episódio que tem se repetido nos dias de hoje, questiona a atividade da vida num mundo tão violento. Esse é o tema em discussão, e ficam perguntas no ar.

Para Paulo Afonso Grisolli que, desde 1982, já esteve envolvido com os Casos Especiais e a Quarta Nobre, retomar este formato é sempre uma atividade das mais prazerosas, porque, como ele afirma, "não há gênero mais fascinante.

— É fascinante para o público, que tem o deleite de saborear um bolo inteiro, pois é convidado a postar-se de uma maneira diferente, mais generosa e gratificante, diante da sua televisão. E também para quem escreve, dirige e atua. O Especial é um exercício completo de criação dramatúrgica, na medida em que conta uma história com princípio, meio e fim, dando oportunidade, assim, de realizar um trabalho maduro, profundo, com personalidade. Não que subestime os demais produtos de televisão. Pelo contrário, os estimos muito, mas acho que há no Especial um toque distinto que decorre justamente desse processo mais maduro de conceber, interpretar, conduzir e montar uma história.

Na condição de Especial, Mocinha & Bandido preenche esses requisitos, além de ter sido escrito por um dos especialistas no formato, o autor Aguinaldo Silva.

—Na verdade, não sou um novelista - afirma - Aguinaldo; estou novelista. Eu adoro a escrever Especiais e minisséries, pois são programas em que podemos jogar tudo, podemos e devemos dizer coisas para o público. E a melhor forma de fazer isso é tocando-o em seu cotidiano, nos problemas que o perturbam diariamente.

—Aguinaldo escreveu esse programa com sabedoria dramartúrgica - continua Grisolli -, e ofereceu uma trama muito bem urdida, que gera expectativas intensas, levantando suspeitas e envolvendo o espectador. As cenas que se desenrolam no galpão, por exemplo, onde a moça sequestrada está sendo aterrorizada pelo seguestrador são muito pungentes e, na medida em que a relação de terror se transforma numa relação de amor, e de amor absurdo, a história vai ficando mais tocante. No transcorrer de seus 45 minutos, Mocinha & Bandido tem cenas no melhor estilo policial, embora às vezes seja sentimental, e às vezes testemunhe uma rotina de vida. Há momentos de ação, em que contei com a colaboração de Giancarlo Bastianoni, um especialista, que são típicas cenas de thriller. E há também as cenas de paixão e compaixão, onde a ação é emocional entre os personagens. A história ainda mergulha um pouco na vida da moça sequestrada, estabelece o meio em que vive, com pai, Vieira, metido em negócios nebulosos; a mãe, Beatriz (Itála Nandi), uma neurótica que vive enciumada pelas supostas amantes do marido, enfim, vai passando por diversos climas.

A satisfação de trabalhar sobre esse texto e formato somou-se um trabalho de equipe altamente positivo. "Um precioso e bonito elenco", como diz o diretor, foi fundamental no resultado do trabalho, que possibilitou o encontro de Grisolli com atores com quem nunca tinha trabalhado, além de atores com quem já tinha vivido experiências e que considera fascinantes. É o caso de Stênio Garcia - "cada vez que o vejo trabalhando me fascina" -, de Michael Menaugh - que Grisolli descobriu por ocasião da minissérie Lampião e Maria Bonita e que foi buscar para fazer Edward, o professor de inglês de Lucia e que a acompanhava na hora do sequestro -, a Lu Mendonça (a empregada Regina) - que também participou de Lampião e Maria Bonita.

— O elenco desse Especial é uma doçura, realmente continua Grisolli. E o que foi surpreendente é que grande parte dele eu não conhecia profissionalmente, o que resultou numa descoberta linda. Foi o caso da Patrícia Pillar, que se entregou com alma; do Evandro Mesquita, que se revelou um ator sério, pesado, um papel muito difícil; da Itala Nandi, do Carlos Eduardo Dolabella, enfim, de todos pois não excluo nenhum, que foram de uma dedicação extremíssima. O elenco todo criou um clima propício à criação, mas é criação mais rica, à elaboração, ao rebuscamento das cenas, chegando a propor situações. Realmente, fiquei muito deslumbrado com essa chance de tê-los no programa.

As condições de gravação foram igualmente especiais. Inteiramente realizado em locação, o programa foi gravado com duas câmeras "constantes e absolutamente inquietas, perplexas, curiosas, que não se detêm em limites cenográficos, mas que devassam toda a dimensão da nossa realidade cotidiana", segundo Grisolli.

—É uma história que vai fascinar - conclui o diretor. E eu estou muito contente. O programa foi realizado em tempo recorde, seis dias de gravação, com alto nível técnico e artístico. Da mesma forma que O Boi Santo, de Dias Gomes, esses Especiais são o resultado de um know-how que vimos adquirindo desde os Casos Especiais, que corporificaram a maior inquietude pela renovação da televisão brasileira. Tivemos experiências dramatúrgica novas, algumas ainda não tão maduras, outras de muito peso. Foram elas que deram início ao processo de formação de uma dramaturgia brasileira de televisão que, no meu entender, se cristalizou com a Quatar Nobre, quando em um ano realizamos 36 histórias. Esse exercício de escrever, criar e produzir consolidou a dramaturgia brasileira de televisão e constitui uma experiência fundamental para a realização de programas desse tipo em televisão. Para mim, pessoalmente, foi um exercício de aprimoramento do meu trabalho como realizador. Percebo que fui me tornando um especialista nesse tipo de obra. É a coisa de que mais gosto em televisão.

Mocinha e Bandido

Autor: Aguinaldo Silva
Produção e Direção: Paulo Afonso Grisolli com Stênio Garcia (Batista), Patrícia Pillar (Lucia), Evandro Mesquita (Pedrão), Ítala Nandi (Beatriz), Carlos Eduardo Dolabella (Vieira), Michael Menaugh (Edward), Ida Gomes (senhora), Lu Mendonça (Regina), Marcus Vinicius (detetive) Marcia Brito (Ligia)
Produtor Executivo: Eduardo Figueira/ Diretor de Iluminação: Walter Carvalho /Cenografia: L.A. Caligiuri/Figurinos: Rita Murtinho, Nadia Cavalcanti e Adriana Leite/Direção de Ação: Giancarlo Bastianoni Trilha Sonora: Sérgio Saraceni/Apoio Musical: Marcio Antonucci/Sonoplastia: Adirson Sansão/ Continuidade: Mei Wong/Produção de Arte: Beto Leão e Silvana Leitão/Pesquisa de Texto: Marília Garcia/Coordenação de Produção: Maristela Velloso/ Equipe de Produção: Paula Bezerra, Waimir Chagas, Valter Alves e Marcelo Polaco/Diretor de Operações: Pedro Paulo Couto/Coordenação de Operações: Luiz Cláudio, Carlos Casto, Sandra Ignatiuk e Carlos Pereira/Câmeras: Aislan Canaline, Tony Laporto e Ricardo Gonzaga/Equipe Técnica: Washington Carneiro, Adilson Inácio, Manoel Tibúrcio, Itamar Guedes, Carlos Souza, Rodrigo Antonio, Ronaldo Guilherme, Nilson Queirós, Antonio Kaviu, Antonio Roberto, Ronaldo Guilherme, Nilson Queirós, Antonio Kaviu, Antonio Roberto, José Jorge Martins e Maurício Martins/Diretor de Planejamento: Ricardo Wagner Marques/Direção Executiva I: Paulo Afonso Grisolli.

TELEVISÃO

RTA CANAL 2

07:20 H-Padrão a cores
07:30 H-Apéripê bom dia
08:30 H-Jornal da manhã
09:00 H-Telecurso 1° grau
09:15 H-Telecurso 2° grau
09:30 H-Qualificação profissional
10:00 H-Sítio do pica pau amarelo
10:30 H-Bambalalão
11:55 H-S.O.S
12:00 H-Diário rede brasil
12:35 H-Telecurso 1° grau
12:45 H-Telecurso 2° grau
12:55 H-S O S
13:00 H-Qualificação profissional
13:30 H-Sítio do pica pau amarelo
14:00 H-Canta conto
14:30 H-Supertelinha
14:55 H-S O S
15:00 H-S O S
15:20 H-Documentário sueco
15:25 H-Defesa do consumidor
15:30 H-Viver
15:55 H-S O S
16:00 H-Sem censura
19:00 H-Noite de jazz
19:55 H-Diário da constituinte
20:00 H-Via brasil
21:00 H-Tempo de esporte
21:15 H-Som pop
21:30 H-Jornal rede brasil
22:15 H-Repórter econômico
22:30 H-1988
00:30 H-Encerramento da emissora

TV SERGIPE CANAL 4

06:30 H-Telecurso 2° grau
07:00 H-Bom dia Brasil
07:30 H-Bom dia Sergipe
08:00 H-Xou da Xuxa
12:25 H-Ser. not. 1° edição
12:40 H-Globo esporte
13:00 H-Jornal hoje
13:25 H-Diário da constituinte
13:30 H-Vale a pena ver de novo.
14:20 H-Futebol internacional
16:30 H-Sessão aventura
17:20 H-Sessão comédia
17:55 H-Fera radical
18:50 H-Bebe a bordo
19:40 H-Diário da constituinte
19:45 H-Ser. not. 2° edição
20:00 H-Jornal nacional
20:30 H-Momento olímpico
20:35 H-Vale tudo
21:30 H-Chico Anizio show
22:30 H-Festival de inverno
00:30 H-Ser. not. 3° edição
00:35 H-Jornal da globo
01:05 H-Globo economia
01:10 H-Classe (A)

ATALAIA CANAL 8

07:00 H-Tv.educativa
07:25 H-L B V
07:30 H-Gato Felix
08:00 H-Ora du kapeta
11:00 H-Bozo
12:00 H-Atalaia nos esportes
13:00 H-Jornal da cidade
13:20 H-Sociedade
13:55 H-Boletim da constituinte
14:00 H-Bozo
15:00 H-Show Maravilha
18:10 H-Olimpiadas 88
18:15 H-Carrossel
18:40 H-Jornal da cidade
19:10 H-Economia popular
19:15 H-Jornal noticentro
19:40 H-Olimpiadas 88
19:45 H-Boletim da constituinte
19:50 H-Chaves
20:15 H-Esquadrão classe A
21:15 H-Olimpiadas 88
21:20 H-Juca Chaves
21:15 H-Tom e Jerry
21:30 H-Musidisc
22:30 H-Olimpiadas 88
22:35 H-Miami vice
23:25 H-Juca Chaves
23:30 H-Olimpiadas 88
23:35 H-Dupla genial
00:30 H-Olimpiadas 88
00:35 H-Jornal 24 horas

TV JORNAL CANAL 13

07:00 H-Color bar com música
07:30 H-Programação educativa
07:55 H-Viva a vida
08:00 H-São Paulo
08:30 H-Brasília
09:00 H-Repórter manchete
11:50 H-Boletim constituinte
11:55 H-Minuto olímpico
12:00 H-Manchete esportiva
12:15 H-Repórter jornal
12:30 H-Jornal da manchete
13:00 H-Mulher 88
14:00 H-Manchete esportiva
14:30 H-Brasil X Austria
16:30 H-Clube da criança
18:50 H-Boletim constituinte
18:55 H-Minuto olímpico
19:00 H-Manchete esportiva
19:10 H-Repórter jornal
19:30 H-Mania de querer
20:25 H-Primeira fila
20:30 H-Jornal da manchete
21:30 H-Dona Beija
22:30 H-Compacto
23:00 H-Casiopéa
00:25 H-Minuto olímpico
00:30 H-Momento econômico
00:30 H-Jornal da manchete
01:10 H-Momento econômico
01:15 H-Hill street blues

FILMES NA TV

FESTIVAL DE INVERNO

KRAMER Vs. KRAMER

Título Original: Kramer Vs. Kramer
Nacionalidade: Americana
Ano de Produção: 1979
Direção: Robert Benton
Elenco: Dustin Hoffman, Meryl Streep, Jane Alexander, Justin Henry, Howard Duff, George Coe, JoBeth Williams, Bill Moor, Howland Chamberlain, Jack Ramage, Jess Osuna.

Executivo de uma agência de propaganda em Nova York, Ted Kramer (Hoffman) passa a maior parte do tempo trabalhando, sobrando poucos momentos para a mulher Joanna (Streep) e o pequeno filho (Henry). Deprimida e insatisfeita, Joanna avisa a Ted que está deixando a casa. Resta a ele continuar trabalhando e arrumar uma maneira de tomar conta do filho, com quem teve pouco contato até então. O começo entre pai e filho é difícil para ambos, mas tudo se ajusta e eles iniciam um maravilhoso relacionamento, até a hora em que Joanna retorna e decide brigar na justiça pela custódia do filho. Cor. 104'.

CLASSE A

CIDADE NUA

Título Original: Naked City
Nacionalidade: Americana
Ano de Produção: 1948
Direção: Jules Dassin
Elenco: Barry Fitzgerald, Howard Duff, Dorothy Hart, Don Taylor, Ted De Corsia, Jean Adair, Nicholas Joy House Jameson, Anne Sargent, Adelaide Klein, Grover Burgess, Tom Pedi, Enid Markey, Frank Conroy, Walter Burke, David Opatoshu, John McQuade, Hester Sondergaad, Paul Ford, Ralph Bunker, Curt Conway, Kermit Kegley, Athur O'Connell, James Gregory.

Os detetives Tenente Dan Muldoon (Fitzgerald) e Jimmy Halloran (Taylor) investigam em Nova York o assassinato do manequim de uma das mais importantescasas de moda da cidade. As pistas levam até Ruth Morrison (Hart) e seu noivo Frank Niles (Duff), que empenhara jóias roubadas por uma poderosa quadrilha. As investigações se complicam à medida que vão surgindo novos implicados nos roubos e no assassinato. P § B. 95'

Classificados GOS

O REI DAS TINTAS
COMERCIAL DE TINTAS LTDA.
TINTAS PARA A CONSTRUÇÃO CIVIL, NAVAL, RURAIS, TINTAS ANTICORROSIVAS, TINTAS AUTOMOTIVAS E ARTISTICAS PRESERVATIVO DE MADEIRAS, COLAS E ADESIVOS - ACCESSÓRIOS DE PINTURA - LIXAS PINCEIS
MATRIZ: AV. COELHO CAMPOS, 526, FONE 224-7733
C.G.C. 13.355.938. 0001-76 - INSC. EST. 27.061.919.4
FONE - 222-2083 - 222-5324
ARACAJU - SERGIPE.

DEBORAH PIMENTEL
PSICANÁLISE
GILBERTO REBELLO DE MATTOS
ENXAQUECA E EPILEPSIA
CENTRO MÉDICO ODONTOLÓGICO
PRAÇA TOBIAS BARRETO
SALA - 1212 FONE - 222-1948

JADSON MENDONÇA
Maquilador e Cabeleireiro Unissex
Para quem sabe que a aparência é quase tudo.
End. Pça. General Valadão Hotel Pálace 2º andar
Tel.: 224-5000
MARQUE SUA HORA

DR. LAURO BRITO PORTO
MÉDICO
Doenças dos Olhos, Nariz, Gargantas e Ouvidos
Edifício Aliança 3º andar - Tel.: 222-5844 - Aracaju-Sergipe

MESTRE EM CONSERTO DE VIOLÃO
Conserta-se Violão, Cavaquinho e Bandolim
Rua Manoel Preto nº 17
Com GENÉZIO ALMEIDA

JABAQUARA IMOBILIÁRIA
AV. HERMES FONTES,1071-B.SALGADO FILHO-TEL:231 9114-CRECI-071PJ

LANÇAMENTOS

02-Maison Ile de France- Na Av. Nova Saneamento, apartamentos de 3 e 4 quartos, sendo um suite, banheiro social, adega, sala de estar, sala de jantar, cozinha, varanda, dependência de empregada completa, área de serviço, gerador próprio, antena parabólica, piscina, garagem coberta, central de gás. Financiamento direto da Construtora ou CEF. 30% de sinal, saldo em 12 meses.

03-Edifício Mansão Campos do Jordão- No São José, apartamentos de 4 quartos, sendo uma suite, 2 salas, adega, cozinha, banheiro social, lavabo, dependência de empregada completa, elevador panorâmico, garagem, antena parabólica, salão de festas, central de gás, gerador prório, piscina. Financiamento Direto da Construtora 20% de sinal, saldo em 12 meses.

04-Mansão Lasar Segall, 4 suites, 2 salas, varanda, 3 garagens, 2 quartos de empregada, No local mais privilegiado da Av. Beira Mar.

05-Edifício Mansão Di Cavalcanti- Na Av. Beira Mar, 4 suites, 2 salas, varanda, lavabo, 2 quartos de empregada e 3 garagens, jardim de inverno, vestibulo, cozinha, despensa, salão de festas, piscina, adulto/infantil, quadra poliesportiva, sauna, antena parabólica, circuito fechado de tv, central de gás e parque infantil.

06-Edifício Nobre-Rua de Santa Luzia(centro), 2 apartamentos por andar, 3 quartos, sendo um suite, 2 salas, cozinha, banheiro social, dependência de empregada completa, área de serviço, garagem. Poupança facilitada. Financiamento CEF.

07-Condomínio Verdes Mares-Na Hermes Fontes, 3 quartos, sala, varanda, últimas unidades. Poupança paga c/fgts. financiamento CEF.

08-Condomínio fechado Jardim Europa-Na Hermes Fontes, apartamentos de 3 quartos, sendo um suite, sala, cozinha, banheiro social, dependência de empregada completa, varanda, piscina, salão de festas e jogos, estacionamento coberto. Financiamento CEF (em 24 parcelas mensais).

01- Edifício Mediterranee - ao lado do Hiper G. Barbosa - Salgado Filho, com 3 quartos, sendo um suite, armário embutido, varanda, dependência de empregada, sauna, garagem, condomínio fechado, com salão de festas e piscina. FINANCIAMENTO SFH. POUPANÇA 10% DE SINAL. RESTANTE EM 12 PARCELAS MENSAIS.

02- Residencial Jardim Jussara - casa c/ 3 quartos, suite, gabinete, garagem para 5 carros, área dependência de empregada completa. FINANCIAMENTO SFH. POUPANÇA 10% DE SINAL, RESTANTE EM 12 PARCELAS MENSAIS.

03- Residencial Francisco Oliveira - na Av. Nova Saneamento com Hermes Fontes, aptos. com 3 quartos, sala, cozinha, banheiro social, condomínio fechado, estacionamento. FINANCIAMENTO CEF. 30% DE SINAL. SALDO EM 04 PARCELAS MENSAIS

04- Condomínio Praia do Refúgio - Condomínio fechado, 3 quartos, sala, cozinha, banheiro social, varanda, garagem para 2 carros, piscina, restaurante. FINANCIAMENTO DIRETO DA CONSTRUTORA OU S.F.H.

ALUGUEIS

CASA

R47-13 DE JULHO - Térreo: 3 quartos, sala, banheiro social, cozinha, sala de jantar, dependência completa, garagem. Parte Sup. quarto com suite, sala, copa, cozinha Vlr. 65.000,

VENDAS

SÍTIOS, TERRENOS E FAZENDAS

R44-Na Coroa do Meio, 14,15x14,00. Vlr. 900.000,

R38-No Conjunto Marivan, 12x25, Nascente. Vlr. 120.000,

R33-Na Luzia, 1.884,00m². Vlr. 4.000,00 p/m².

R53-Salgado/SE, 23 tarefas de terras, 2 casas. Vlr. 3.000.000,00

R52-Gararu/SE, 100 tarefas em capim, casa, sede, 3 açudes. Vlr. 1.000.000,00

CASAS

R70-Casa no Siqueira Campos, 2 quartos, sala, cozinha, banheiro social. vlr. 2.500.000,00

PLANTÃO DE VENDAS: DAS 8:00HS ÀS 20:00HS DE SEGUNDA À SEXTA, SÁBADO DAS 8:00HS ÀS 16:00HS, E DOMINGOS DAS 8:00HS ÀS 12:00HS.

231-9114

VENDO OU TROCO

Tenho para vender ou trocar por carro ou moto, um apartamento no edifício Pinheiro, condomínio Morada dos Bosques. Chave 04. 400.000,00. Financiamento 1.450 OTN's, garantido pela Caixa Econômica Federal. Tratar pelo fone: 222-7220 dia e 231-7912 noite.

VENDO

Tenho para vender o apartamento 501 - lado leste, com 240m² de área construída, 04 quartos, sendo um suite, duas salas, dependência completa de empregada com 02 quartos, duas vagas de garagem, varanda, salão de festas e de jogos, piscina, sauna, elevador panorâmico no edifício "Mansão Campos do Jordão".
Tratar pelo fone 222-3752

Vende-se uma casa na Rua B. nº 340 Conjunto Bugio. Tratar pelo 224-2308 c/Luca.

GÓES IMÓVEIS
VENDAS,
ALUGUÉIS E ADMINISTRAÇÃO
AV. BEIRA MAR, 216
TEL: 224 3572

APARTAMENTO A VENDA
Porto Bello - 3/4, sala, cozinha, dep. de emp. v. 400.000,00
Edf. Del Rey - 3/4, suite, sala, cozinha (quitado) v. 7.000.000,00
Casa Grande - 3/4, sala, cozinha, garagem v. 1.500.000,00
Eucaliptus - 3/4, sala, cozinha v. 400.000,00
Amadeu Mozart - 3/4, suite, sala, cozinha, v. 2.500.000,00
Pça. da Bandeira - 3/4, suite, sala, cozinha, dep. de emp. v. 3.500.000,00
Atalaia - 2/4, sala, cozinha, dep. de emp. v. 2.000.000,00
Flamboyant - 3/4, suite, sala, varanda v. 1.300.000,00
Orquídeas - 3/4, sala, cozinha, dep. emp. v. 500.000,00
Cond. Solares - 2/4, 2 sanitários, varanda v. 600.000,00
Luzia - 3/4, suite, sala, (reformado) v. 1.100.000,00
Campo Bello - excelente apartamento - 2/4, sala, cozinha v. 800.000,00
Estrela do Mar - 2/4, sala, cozinha, v. 400.000,00

CASA À VENDA
Inácio Barbosa, - 3/4, 2 salas, cozinha, dep. de emp. varanda, v. 3.000.000,00
Atalaia - 3/4, suite 2 salas, cozinha, lageada v. 6.000.000,00
Rua Cedro - uma casa enorme v. 15.000.000,00
Mar Azul - Mansão v. 17.000.000,00
Sol Nascente - 2/4, sala, sanitário social v. 3.000.000,00
Hermes Fontes - 3/4, sala, copa, cozinha, quintal v. 7.000.000,00
D. Bosco - 3/4, sala, copa, cozinha, sanitário social, quintal v. 3.000.000,00
Beira Mar II - 2/4, sala, cozinha, quintal, v. 1.300.000,00
Mar Azul - 3/4, suitem, 3 salas, área 210 v. 6.000.000,00
Mar Azul - 2 salas, garagem para 3 carros 3.500.000,00
Ipes - 3/4, sala, cozinha, sanitário, 800.000,00
J.K. 3/4, suite, sala, (quitada) v. 2.300.000
Centro - 6/4, 2 salas, 2 sanitários 6.000.000,00
Salgado Filho - 3/4, suite, acabamento de luxo 8.000.000,00 (quitada)
Leite Neto - 3/4, dep. completa (quitada) 4.000.000,00
Luzia - 3/4, suite, 2 salas v. 3.000.000,00

CASA PARA ALUGAR
Chácara - 3/4, sala, cozinha, (toda mobiliada) v. 20.000,00
Mar Azul - 3/4, gabinete, 2 salas, cozinha com armários. v. 35.000,00

TERRENOS À VENDA
Coroa do Meio - 14x34 (nascente) 1.200.000,00
Atalaia - 12x30 v. 1.000.000,00
Campus Universitario - 10x20 v. 150.000,00
Refúgio - 14x34 v. 400.000,00
Coroa do Meio - 2 lotes 1000m² v. 1.700.000,00

APARTAMENTO PARA ALUGAR
Atalaia - 3/4, suite, sala, copa, garagem, piscina v. 60.000,00
Tropical - 3/4, sanitário social, sala, cozinha, v. 25.000,00
Saveiros - 3/4, suite, todo com armários, telefone, v. 70.000,00
Eucaliptus - 3/4, sala, telefone e reformado v. 25.000,00
Leme - 3/4, suite, sala, cozinha, telefone v. 50.000,00

PEDRITO BARRETO

ILDEMARIA MENDONÇA BARETO, Assessora de Comunicação ocial da LBA e Presidente da Associação Brasileira de Relações Públicas, Secção Sergipe, a aniversariante da última segunda-feira. (Foto Paulo Menezes).

HILDEMARIA MENONÇA BARRETO aniversariou última segunda-feira e comemo- no Salão de Festas do Edifício e. A decoração, toda em branco, gantemente preparada pela Floiltura "Botão de Rosa", combiva perfeitamente com o clima da ta. DJALMA cantou e animou a te. Entre os presentes estavam:

ria da Purificação Mendonça reto, a mãe da aniversariante, Luiza Dortas Valadares, Creuza Figueiredo, Ana Rosa, Otília Leite, Elódia Caldas, Ilza Carmelo, Cristiane Carmelo de Carvalho, Tânia Filizola, Marta Eloy e Francisco Branco, Maria das Graças Barreto Souza e Carlos Alberto Souza, Claudinete e Hélio Murilo Mota, Márcia e Alfredo Nogueira, Letícia e Hernany Machado, Clara Angélica e Sérgio Costa Tavares, Ângela e Saulo Eloy, Marta e Jorge Villas Boas, Dr. Viana de Assis, João Barreto Neto, Joaquim Calazans e Ledinaldo Almeida.

Aqui, neste espaço, sempre critiquei os maus serviços de algumas telefonistas de repartições públicas do Estado... Disse e repito: a telefonista também faz o bom cartão de visita de uma empresa! Ontem pela manhã, precisei ligar para a LBA, e a telefonista me atendeu dizendo "diga": e me chamou de "meu amor". Sei que a profissional (?), ao me tratar de forma carinhosa, estava certa que iria me agradar, mesmo fugindo das regras básicas de uma telefonista. Mas isso não deve acontecer! Aliás, isso é comum em Aracaju. É preciso mudar!

CHUVISCOS

- A Jornalista, Relações Públicas e Radialista KARMEM MESQUITA esteve aniversariando ontem e foi bastante cumprimentada pelos amigos.
- Se você vive Aracaju à noite, programe-se para ir hoje ao ARTE & MANHAS. CÉSAR e seu violão animando a noite.
- Vício de linguagem é coisa séria! Há pessoas que dizem "para o ano", quando o certo é dizer "no próximo ano".
- A Executiva LILIAM SANTANA e o Poeta ADERBAL BASTOS BARROSO estão fazendo os preparativos para o casamento que acontecerá no dia 24 de setembro próximo. Coincidentemente, no dia do casamento ADERBAL estará aniversariando.
- Ninguém é simplesmente EDUCADO. Ou se é BEM EDUCADO ou MAL EDUCADO! Não dê mais vexames por aí!
- Segundo alguns funcionários da TV e FM SERGIPE, MOZART SANTOS não é um simples chefe de trabalho, e sim um grande amigo. Dizem que ele costuma sempre elogiar o trabalho dos seus funcionários. Isto é importante!
- Hoje é dia de "Bobó de Camarão" na MISTER LANCHES, a lanchonete dos VIP'S de Aracaju, localizada na galeria do Norcon Shoping Center.
- Hoje tem PANTERA cantando para os clientes do RECANTO PORTUGUÊS. Que tal marcar presença por lá?
- A Praça da Bandeira continua sendo o ponto de encontro das pessoas mal intencionadas da cidade. Atravessar aquela praça a noite, nem pensar!
- Eu não entendo como se vende alguma coisa sem tê-la. A TELERGIPE age assim! Vende telefones, ou melhor, o direito de uso, sem possuir as linhas.
- Dinheiro parado, nem pensar! A dica é aplicar na conta renumerada. Nela você retira o dinheiro quando quiser, sem prejuízo! LILIAM SANTANA, Gerente da Caixa Econômica, recomenda.
- Quem quiser comprar ou vender alguma coisa, a dica é CLASSIFICADOS GS.

Trinta mulheres sergipanas se deslocarão a Salvador, amanhã, em delegação organizada pela UNIÃO POPULAR DE MULHERES DE ARACAJU, com o objetivo de participar do 1º CONGRESSO NACIONAL DE EMANCIPACIONISTAS DE MULHERES, que irá acontecer nos dias 5, 6 e 7 de agosto, na antiga capital do País. Lá serão discutidos assuntos, como: violência, discriminação e os próprios direitos da mulher. Durante o Congresso serão discutidos, também, os detalhes para fundação da UNIÃO NACIONAL DAS MULHERES DO BRASIL. Bravo!

Professor JOSÉ SEBASTIÃO, um nome forte na educação em Sergipe.

O ABRAÇO

Frequentando os salões de festas da cidade, sempre tenho o prazer de reencontrar pessoas de quem gosto. E faço questão de sempre citá-las neste espaço. O meu abraço de hoje vai para a Sra. CLARA ANGÉLICA TAVARES, esposa de Dr. Sérgio Costa Tavares, que, sempre simpática e muito bem educada, é destaque nas reuniões sociais.

VERA SIMONE CAMPOS – destaque em nossa sociedade. (Foto Aranha)

CINEMAS

ARACAJU

15 17 19 21 hs

RIO BRANCO

SESSÕES: 15-16;30-18-19;30 e 21 hs

JULIA E OS PONEIS

Márcia Ferro

Somente sexo explícito

-Censura 18 anos

PALACE

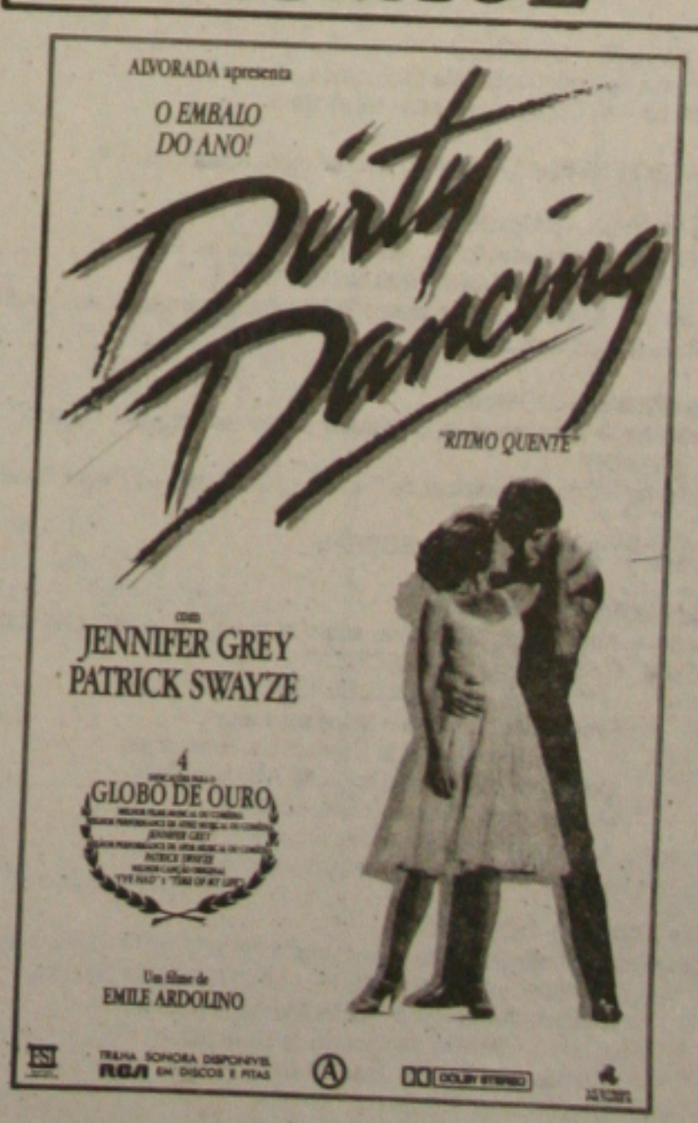

15 17 19 21 hs

Nomes curiosos de cidades dos Mapas Petrobrás

Para a campanha de lançamento dos Mapas Petrobras, a ALMAP/BBDO explorou nomes curiosos de algumas cidades brasileiras.

Utilizando um dos 15 mapas eleborados, o motista brasileiro pode, por exemplo, sair de São Paulo a chegar a Paris, com toda segurança, usando apenas rodovias.

Muita gente desconhece que Paris, além de capital da França, é também uma pacata cidade baiana, mas consultar o mapa do estado para comprovar: Paris fica mesmo na Bahia.

Em geral, o nome das cidades tem origem bastante obvia: um acidente geografico, uma personalidade, um santo ou nome indigena. Mas o Brasil tem exceções de sobra para essa regra.

Nomes de cidades Grilo(SP), Telha (SE) Fumaça (RJ) e Garrafão (ES) não se sabe ao certo que origem tem. Outros como Passa-Tempo (MG) e Não-Me-Toque (RS), tem historias bem curiosas.

Quem nasce em Passa-Tempo, por exemplo, não pode se esquecer das duas velhinhas que ficavam na porta de sua casa, fiando no seculo 18, e que respondiam ao "Como vão passando? dos viajantes como um laconico "Passando o tempo".

Já orgulhosos gauchos não-me-toquenses, realizaram, em 1976, um plebiscito para restituir a cidade seu nome original que, por força de decreto, havia sido mudado para Campo Real em 1978. Segundo a tradição , por volta de 1850, o Algião, respondia sempre a quem quer gundo a tradição, por volta de 1850, o Alferes Rodrigues Martins, que possuia várias fazendas na região, respondia sempre a quem quer que tentasse comprar uma delas, a Fazenda da Invernada Grande. "Não me toques naquela invernada, pois esta no tem preço e não e de venda.

Mas isso não é tudo. Quem quiser arriscar pode encontrar ainda Tiros, Confusão e Desengano, basta consultar, respectivamente, os Mapas Petrobras de Minas Gerais, São Paulo e Espirito Santo Boa Viagem!

Estas são outras cidades que constam dos Mapas Petrobras e cujos nomes tem origens curiosas:

Areia (PB)-O primeiro nome da cidade foi Sertão do Bruxaxa, em homenagem aos Indios do mesmo nome que habitavam a região. O nome Areia surgiu devido a um riacho pelo qual passavam os tropeiros a caminho do sertão. Como ali havia area que os fazia atolar com frequencia, ficou conhecida por Areia e quem nasce lá é areiense.

Teresina (PI)-Primeiro Vila Mocha, depois Oeiras e, mais tarde, Vila do Poty, Teresina e hoje o nresultado do trabalho do conselheiro Saraiva. Na antiga chapada do Corisco foram construidas as primeiras casas e a primeira igreja, que recebeu o nome de N. S. do Amparo. Posteriormente, em homenagem a imperatriz do Brasil, Tereza Cristina, á antiga chapada do Corisco, nome que recebeu devido a trovoadas e faiscas que caiam na época do inverno, passou a ser chamada de Teresina: TERE (SA) (CRIST) INA. Quem nasce lá é teresinense.

Quarapuava (PR)-Guarapuava (Guara= lobo, puava=bravo) é nome de origem tupi-guarani, e surgiu devido a existência abundante de lobos guaras na região

Parafuso (BA)-A Viação Federal Leste Brasileiro, hoje pertencente a RFFSA, tinha um trecho entre Salvador e São Francisco. Por volta de 1860 foi criado um deposito de parafusos para a construção da ponte sobre o rio Joane. Os operarios começaram a se referir ao arrail como "parafusos", os moradores aderiram e habituaram-se ao nome e quando construida a estação de trem, na placa já constava "Parafuso". Quem nasce la é parafusense.

Minador do Negrão (AL)- O local, no principio, era uma fazenda de gado, propriedade de Felix de Souza Negrão. Nesta fazenda existiam, e ainda existem várias minas de água. Os habitantes da época costumavam dizer: "Vou buscar água nas minas do seu Negão". Dal o nome da cidade, cujos moradores são mineradores.

Rio Grande (RS)-Em 1532 Pero Lopes de Souza (irmão de Martim Afonso) pensou que estava subindo por um rio ao qual deu o nome de São Pedro, depois chamado de rio Grande de São Pedro. Somente mais de um seculo depois descobriu-se não se tratar de um rio mas do estuario de uma lagoa. O nome porém já estava difundido e assim os rios-grandinos ficaram com o nome mas sem o rio.

Três Corações (MG)- O nome teve origem em sua capela erguida aos "Sacratissimos Corações de Jesus, Maria e José. Pele e o tricordano mais ilustre.

Existem muitas outras cidades que dão o que pensar em materia de nome, como Anafistula (CE), Alô Brasil (MT), (MT)Anta Gorda (SC) e (RS), Amontuado (RJ), Barriguda (AL). Barriguda (SP), Jardim),· Barrigudo (SE), Pito Acesso (SP), Passa Fico (RN), Mata Pais (SP), Jardim de Piranhas (RN), Jacare dos Homens (AL), Brasilia Legal (PA) e muitos muitos outros que estão ali, impressos na nova coleção dos Mapas Petrobras.

Programação oficial da III Coletânea de Arte de Laranjeiras

De 06 à 07 de Agosto de 1988

Objetivo – Incentivar o artista a produção da arte.

Presidência – Antônio Menezes Leite

PALANQUE OFICIAL
Dia 06/08/88 – SÁBADO

17:00 hs – Desfile dos grupos folclóricos – Taieiras, Reisado do Balde e Congada.
18:30 hs – Retreta da Filarmônica Coração de Jesus
19:00 hs – Abertura oficial pelo Prefeito José Monteiro Sobral
19:30 hs – Espetáculo especial do Studium Danças
20:30 hs – Espetáculo do Grupo de Danças Frutos da Terra
22:00 hs – Repentista
23:00 hs – Nenê e a Banda Talismã

Dia 07/08/88 – DOMINGO
16:30 hs – Grupo folclórico Cacumbi
17:00 hs – Repentista Julião
17:30 hs – Grupo folclórico São Gonçalo
19:00 hs – Coral da Nitrofértil
20:00 hs – Retreta da Banda Lourival Fontes
21:00 hs – Show Musical com o Grupo Som da Terra
22:30 hs – Show com Antônio Carlos Du Aracaju

CENTRO DE TRADIÇÃO

Dia 06/08/88 – SÁBADO
08:00 hs – Abertura das Oficinas de arte do Centro de Criatividade João Alves Filho
08:30 hs – Abertura da Galeria de Arte
–1ª Mostra Internacional de Fotografias (O Misticismo Mexicano)
– Feira de Artesanato popular

Dia 07/08/88 – DOMINGO
08:00 hs – Continuação das oficinas de arte
14:00 hs – VI Concurso de Miss Mirin 1988

TEATRO ENCENAÇÃO DA ARTE – Antiga Associação

Dia 06/08/88 – SÁBADO
18:00 hs – Apresentação do Grupo Encenação da Arte
Peça "O DESORDEIRO NA ESCADA"
21:00 hs – IV Noite de Interpretação Poética e premiação do Concurso de Poesia Falada de Laranjeiras.

Dia 07/08/88 – DOMINGO
19:30 hs – Apresentação do Grupo Menores Unidos - Peça "O FILHO REJEITADO"
21:00 hs – Corpo Municipal de Teatro – "O Milagre do Padre Serafim"

PALÁCIO JOSÉ DO FARO SOBRAL

Dia 06/08/88 – SÁBADO
14:00 – Abertura do Seminário sobre o tema: "JUVENTUDE E MUNDO ATUAL, DESAFIO E PERSPECTIVA"
– 1º Painel – JUVENTUDE E MUNDO ATUAL
Presidente da Mesa – Menezes Leite
Presidente da Câmara de Vereadores
Conferencista – Dra. Dinalr de Andrade Sem
Debatedores – Paulo Menezes Leite
Eliane Benevides Freire
Maria José Cardoso Vasconcelos

Dia 07/08/88 – DOMINGO
08:00 hs – Continuação do Seminário
– Painel – JUVENTUDE DESAFIO E PERSPECTIVA
Presidente da Mesa – José Monteiro Sobral
Prefeito da Cidade de Laranjeiras
Conferencista – Dr. João de Deus Souza
Debatedores – Erasmo Palmeira
José Valdson Silva Santos
Izaura Júlia Oliveira Ramos
Promoção – Câmara Municipal de Vereadores

LARGO DA PREFEITURA
Dia 06/08/88 – SÁBADO
09:00 hs – Apresentação do Grupo Teatral Imbuaça

Dia 07/08/88 – DOMINGO
08:00 hs – Hasteamento dos pavilhões com a participação da Filarmônica e as escolas Estaduais, Municipais e Particulares.
15:00 hs – Grupo de Capoeira Aruandê

MERCADO MUNICIPAL

Dia 06/08/88 – SÁBADO
24:00 hs – Baile popular

PROGRAMAÇÃO ESPORTIVA ALUSIVA A EMANCIPAÇÃO POLÍTICA DE LARANJEIRAS

QUADRA DE ESPORTE
06/08/88 – SÁBADO
16:00 hs – Abertura do Torneio de Futebol de Salão Laranjeirense e Petroclube

ESTÁDIO ALDEBRANDO FRANCO
07:08/88 – DOMINGO
08:00 hs – Abertura do Torneio de Futèbol de Campo
15:30 hs – Corrida de Argola

COMISSÃO ORGANIZADORA
PRESIDENTE
José Monteiro Sobral
Prefeito da Cidade de Larajeiras

COORDENAÇÃO EXECUTIVA
Jackson Souza Santos – Prefeitura e ASCALA
Coordenador de Cultura do Município

SECRETÁRIA GERAL
Valdeci de Santana – Prefeitura e ASCALA

COORDENAÇÃO DE FOLCLORE
Maria José Mangueira dos Santos – Prefeitura

COORDENAÇÃO DE ARTES CÊNICAS E VISUAIS
Maria José Pereira dos Santos Filha – Prefeitura

COORDENAÇÃO DE MÚSICA
Marcos Antônio Soares – ASCALA

COORDENAÇÃO DO SEMINÁRIO E LITERATURA
Maria Nelita Santos de Jesus – Prefeitura

COORDENAÇÃO DE COMUNICAÇÃO SOCIAL
William Pereira Santos – Prefeitura e ASCALA
Tânia Bento dos Santos – ASCALA

COORDENAÇÃO DO VI CONCURSO DE MISS MIRIN 88
Ana Maria Santos Almeida

COORDENAÇÃO DE TRANSPORTES
Nadja Maria Santos Silva – Prefeitura

COORDENAÇÃO DE ORNAMENTAÇÃO
Manoel Messias Campos – Prefeitura
Adelaide Ferreira Ribeiro Vieira – Prefeitura
Promoção – Prefeitura da Cidade de Laranjeiras
Prefeito – José Monteiro Sobral
– ASCALA – Associação de Cultura Artística de Laranjeiras
Execução – Setor Municipal de Cultura
Apoio – Secretaria de Estado da Cultura
Centro Social do Município
Fundação Estadual de Cultura – FUNDESC

Dimed aprova comercialização de novo medicamento contra infecção hospitalar

O Brasil poderá ser ainda este ano, o próximo país a dispor do Cefobid, um novo medicamento que vem sendo utilizado com sucesso contra infecções hospitalares em diversos países e que foi um dos temas centrais de 3° Congresso Mundial de Doenças Infecciosas realizado em abril no Rio de Janeiro. Isso porque a Dimed (Divisão de Medicamentos do Serviço Nacional de Vigilância Sanitária) acaba de aprovar a comercialização do produto no país e o seu lançamento só depende agora de liberação pela Cacex da importação da materia prima dos Estados Unidos.

O Cefobid é um produto desenvolvido pelos laboratórios Pfizer, resultado de mais de oito anos de pesquisas que consumiram cerca de US$ 200 milhões. Depois de ser estudado em mais de 50 mil pacientes, o medicamento foi lançado nos Estados Unidos em 1983 e hoje é comercializado na maioria dos países europeus, como Inglaterra, França, Itália, Suécia, Alemanha, Austria e Bélgica, além do Japão, Chile, Austrália, Argentina e Canadá.

"No Brasil, onde são evidentes os problemas com as infecções hospitalares e a falta de medicamentos eficazes, a comercialização odo Cefobid foi retardada até agora pela burocracia interna da Dimed, única responsável por esse atraso do Brasil relação ao resto do mundo. Desde 1981 a Pfizer vem requerendo essa licença de comercialização, que pelos nossos cálculos poderia ter sido liberada já no ano seguinte, ou seja, ao mesmo tempo que nos Estados Unidos", informa Carlos Gasparian, diretor da Divisão Farmacêutica da Pfizer do Brasil.

De acordo com Gasparian, o laboratório está preparado para colocar de imediato ,o Cefobid no mercado nacional e já está solicitando, além da liberação da Cacex para importação, o registro de preço no CIP. "Nossa previsão é de uma produção inicial de 500 mil doses", afirma.

Carlos Gasparian explica que o Cefobid é o nome comercial da Cefoperazona, uma cefalosporina de terceira geração, isto é, um derivado semi-sintético da cefalosporina que é bastante ativo contra as bactérias resistentes, como as comumente encontradas em infecções hospitalares - entre as quais estão infecções do trato respiratório inferior do trato urinário, intra-abdominais, ginecológicos, da pele e ósseas. "Um exemplo da necessidade de utilização do Cefobid pode ser demonstrado no próprio Hospital do Câncer, onde nos últimos anos os pacientes pediátricos imunodeprimidos atingidos por septicemias causadas pela bactéria pseudomonas aeroginosa morreram porque não havia esquema terapêutico eficez", constata o diretor.

Os resultados dos primeiros estudos clínicos realizados no Brasil sobre o uso do Cefobid foram apresentados no 3° Congresso Mundial de Doenças Infecciosas pelos médicos Moacir Fucs, da Santa Casa da Misericórdia de São Paulo, Luiz Napoleão, chefe do Serviço de Urologia do Hospital Centr[...] ser), e Jorge Nakatani, d[...] Paulista de Medicina. O p[...] ro realizou um estudo [...] qual testou a cefoperazo[...] pacientes com patologi[...] gicas, em infecções [...] causadas por germe[...] negativos.

O estudo feito pelo [...] compreendeu 20 pacien[...] maioria do sexo mascu[...] vez que essas infecções [...] são muito frequentes [...] mens adultos após [...] anos, idade na qual com[...] problemas prostáticos. [...] sultados foram muito [...] clusive com a cefoperazo[...] ciada ao tratamento [...] prazo médio de tratam[...] sete dias, com a aplic[...] dois gramas por dia [...] intramascular de 12 em [...] ras. O tratamento [...] apropriado também [...] ças, só que em doses [...] nores", revela.

Já o dr. Napoleão [...] veu um estudo com 20 [...] também portadores de [...] urinárias para estabe[...] parâmetro comparativo [...] efeito do novo medicam[...] gentamicina, antibió[...] quentemente usado [...] "Fiquei muito satisfeito [...] resultados e continue [...] com o Cefobid. Hoje [...] grupo em tratamento [...] tados são ainda melhore[...] do primeiro grupo, [...] mente com a diminuição [...] po de uso do remédio [...] ção ao desaparecimento [...] tomatologia clínica. N[...] mento que demora [...] 10 dias, esse segundo [...] apresentou respostas [...] 4°/5°, dia", relata o [...]

O trabalho do dr. Jorge [...] tani, professor de P[...] gia da Escola Paulista [...] cina, consistiu no teste [...] tivo do Cefobid e de [...] já em uso no combate [...] ções do trato respiratório [...] realizado com um grupo [...] cientes com evidência [...] ção pulmonar - pn[...] bronquite crônica [...] obcessos pulmonares [...] "A cefoperazona, apres[...] grande vantagem de [...] pectro de ação muito [...] Com apenas um medica[...] possivel combater uma [...] germes. Isso é importante [...] do temos uma infecção [...] respiratório e não sabe[...] causa, pois a tendência [...] co é de cobrir a maior [...] prováveis causas", res[...] médico.

Outra observação de N[...] ni: "As infecções respir[...] continuam sendo causas [...] tantes de mortalidade. [...] quando temos um paciente [...] infecção pulmonar, prin[...] mente os debilitados, os [...] os que já tiveram outras [...] no pulmão, sabemos que [...] perigo real de vida. Temos [...] entrar com um antibiótico [...] combata a maioria dessas [...] rias. E cefoperazona [...] como medicamento [...] com resposta bastante [...] No caso da pneumonia, [...] terceira das infecções h[...] res em frequência mas [...] ra em mortalidade, o [...] pode ser uma valiosa [...] pêutica.