GAZETA DE SERGIPE

CAJU, TERÇA-FEIRA 13 DE DEZEMBRO DE 1988 — FUNDADOR: ORLANDO DANTAS — ANO XXXIII Nº 9.024 CZ$ 150,00

Valadares cumpre ameaças e vai ajudar mais o Interior

Na reunião do governador com os prefeitos do PL e PDS, foi lembrada a prioridade para o Interior.

Ao se reunir ontem com 22 prefeitos eleitos pelo Partido da Frente Liberal, o governador Antônio Carlos Valadares declarou que a partir do próximo ano dará mais prioridade aos municipios do interior do Estado, segundo ele, conforme expressa o boletim divulgado pela Secretaria de Imprensa, "será a forma para compensar o apoio que deu a Aracaju nesses dois primeiros anos e sua administração". Valadares destacou para os prefeitos do PFL, todas ajudas que deu a Prefeitura de Aracaju, ressaltando que só na administração do prefeito Viana de Assis já foram repassados do Estado cerca de 1 bilhão de cruzados, sem contar com as obras que o Estado vem realizando na capital através do Projeto Grande Aracaju.

Depois de comentar esses repasses e as obras que estão sendo tocadas diretamente pelo Governo do Estado, Valadares reafirmou que "agora chegou a vez de privilegiar os municipios do interior, para que se possa combater as injustiças e as desigualdades sócio-econômicas existentes". Mas para o governador a prioridade ao interior não implicará necessariamente na retirada de todo apoio a Aracaju. pois, declarou, "não posso esquecer Aracaju. (Pág. 5)

ssalto ao axista é em confuso

ssalto, seguido de tentati- homicídio contra o motoris- noel de Oliveira, do veículo MB-1709, Aracaju, que está ido na Unidade de Terapia iva do Hospital Governador Alves Filho, ainda não está esclarecido para as autorida- oliciais, que na madrugada tem, já prenderam três pes- que estão sendo acusadas articipação direta no assal- mas que dizem inocentes.

salto aconteceu na madruga- o último domingo. Eduardo dos Santos, 19 anos, funcio- o da Alpargatas, estava no ro Santos Dumont, acompa- do de duas menores, E.S., 15 anos, e S.C.O de 16 anos, ndo foram, segundo eles, ados a praticarem o assalto motorista, pelo individuo co- cido por "Dinho", amigo de ardo José. Após o assalto, o inho" disparou seu revólver tra o motorista, e os tiros acer- am na cabeça e no ouvido da

ma. A polícia já prendeu ardo José e suas duas ami- , enquanto que "Dinho" fu- e continua sendo procurado a esclarecer tudo. O motorista á internado em estado grave e olícia aguarda também sua re- peração, para que o crime seja lhor explicado. (Página 07).

Funcionários do Produban já trabalham

Todos os funcionários do Produban (Banco do Estado de Alagoas), que estavam em greve contra a liquidação extrajudicial do Banco, desde o dia 17 de novembro, voltaram ontem ao trabalho. Eles cumprem, assim, compromisso assumido com o Banco Central, credores e devedores do banco de voltarem ao trabalho desde que fossem apresentadas possibilidades de manutenção do banco.

Apesar da volta ao trabalho dos funcionários, o Produban não abrirá suas portas para o público: vai funcionar apenas interinamente. Nos próximos dias, eles trabalham exclusivamente para levantamento de um balancete atualizado sobre a situação do banco.

Segundo José Roberto, delegado do Sindicato dos Bancários junto a Federação dos Bancários do Nordeste, s funcionários também vão discutir nas agências uma campanha de marketing a ser desenvolvida junto aos clientes para evitar o esvaziamento do Produban: "o que vamos procurar garantir que a população continue acreditando que o Produban é viável. Só assim, evitaremos uma retirada em massa dos depósitos", explicou José Roberto.

O governo ainda não encontrou uma solução viável para a suspensão da liquidação extrajudicial do Produban, o Banco Estadual de Alagoas, depois de descartada a alternativa de o Instituto do Açucar e do Álcool (IAA) lançar mão de recursos depositados no exterior para quitar parte dos débitos dos usineiros junto ao banco.

Ulysses envolvido com crise no PMDB

BRASÍLIA — Às 11 horas de hoje o Deputado Ulysses Guimarães tenta contornar uma nova crise no PMDB durante a reunião da executiva do partido que vai definir a data da convenção. A ala esquerda, certa de que a convenção, precedida de uma prévia junto as bases, vai definir a divisão interna entre as diversas facções do PMDB, deseja a data para o final de janeiro, ou, o mais tardar, para fevereiro. Haveria tempo para uma reaglutinação de forças dos derrotados. Na hipótese bastante considerável desta esquerda perder, o País assistiria ao nascimento de uma nova legenda. Já existe algum entendimento neste sentido entre peemedebistas, pessedebistas e integrantes do PSB e do PDT.

A depender de Ulysses, que domina com folga a executiva, a convenção será mesmo no dia 12 de março. O País estará então a 8 meses das eleições presidenciais com candidaturas consolidadas a sucessão presidencial desaconselhando a estruturação de novas legendas. E nesta data o PMDB vai escolher o seu candidato. Os "históricos" estariam, mais uma vez, presos ao partido.

Matrículas nas escolas estão insuportáveis

Com a visível e acentuada queda da qualidade do ensino ministrado pelas escolas de 1º e 2º graus da rede pública, matricular seus filhos em escolas da rede privada, deixou de ser luxo ou exibicionismo para a classe média, para ser a necessidade imperativa de procurar garantir eficiência no aprendizado; porém, com os altos preços que estão sendo arbitradas por essas escolas, que abusam da cobrança de taxas excessivamente onerosas, a própria classe média está voltando atrás e a escola pública passa a ser a única opção possível e viável. Agora no mês de dezembro, as escolas particulares estão cobrando dos pais de alunos não só a mensalidade do mes, como também, a antecipação da matrícula já para o próximo ano. Entre matrícula e mensabilidade de dezembro, um aluno está custando em média cerca de 40 mil cruzados em qualquer escola da rede particular, o que se torna muito dispendioso para um pai que tem mais de um filho em idade escolar. Nas secretarias dessas escolas, os pais, inconformados com a situação, expressam revolta e criticam os empresários da educação, ao mesmo tempo que exigem do governo a melhoria da qualidade de ensino nas escolas públicas. (pág. 2).

Advogado quer bloquear toda renda do bingo

O advogado Dinaldo Portela, que defende os árbitros sergipanos na Justiça Trabalhista em causas movidas contra a Federação Sergipana de Futebol, entrou com um pedido, ontem, à tarde, na Segunda Vara Cível, solicitando que a renda do bingo de sábado fosse bloqueada para pagamento da dívida da Federação com o apitador José Joãozito de Oliveira. Está dívida hoje é superior a Cz$ 19 milhões. Como o bingo é uma promoção dos clubes e a renda é depositada em uma conta no Banese em nome de três membros da Comissão, o Banco do Estado informou à juiza da Segunda Vara Dra. Marama Carneiro, a impossibilidade de bloqueio visto que a Federação não possui nenhuma conta corrente no citado estabelecimento bancário. Hoje membros da Comissão vão comparecer à Segunda Vara, para explicar a juiza todo o procedimento e solicitar que seja emitida uma liminar cancelando a que foi despachada no dia de ontem. Por outro lado, Alceuã Gonçalves alheio a esse procedimento não compareceu ontem à FSF. (Ás portes, pág. 8)

Imóvel na CEF só com cinco anos

BRASÍLIA - Quem quiser adquirir um imóvel usado no Rio de Janeiro, através da Caderneta de Poupança Vinculada da Caixa Econômica Federal, vai ter que esperar, no mínimo, cinco anos para ter a Carta de Crédito. É que devido a enorme demanda por financiamento, a Caixa Econômica Federal foi dilatando o prazo mínimo de permanência dos depósitos, atualmente em torno de 65 meses para imóveis usados e 20 meses para imóveis novos.

De acordo com os dados fornecidos pela CEF, até o dia 30 do novembro 1.759 pessoas tinham aberto uma caderneta vinculada no Rio de Janeiro com o objetivo de conseguir financiamento para um imóvel usado. Para imóveis novos foram abertas 757 contas de poupança vinculada. O financiamento pretendido já alcança 4.881.225 OTN's para imóveis usados e 2.138,525 OTN's para imóveis novos.

Governador veta projeto de Lima sobre os prefeitos

O governador Antônio Carlos Valadares convocou extraordinariamente a Assembléia Legislativa, para apreciar entre outras matérias, o veto por ele apresentado ao projeto de lei complementar de autoria do deputado suplente José Almeida Lima, que acaba com a figura do prefeito como único responsável peloordenamento das despesas na administração municipal. Além do veto integral ao projeto de José Almeida Lima, os deputados vão apreciar também durante o período da convocação extraordinária, o projeto de criação do Centro de Processamento de Dados do Tribunal de Justiça e outro elevando de 140 para 200 por cento o limite de abertura de crédito suplementar pelo Governo do Estado.

A ampliação do limite d' abertura de crédito e o veto integral ao projeto de !. de José Almeida Lima, certamente serão os projetos que receberão maior atenção por parte dos deputados. O primeiro porque representa uma elevação bastante acentuada em termos de suplementação orçamentária, e o segundo, porque apesar de se tratar de um questionamento jurídico, traz forte conotação política e até casuística. O projeto de José Almeida Lima foi apresentado após as rejeições das contas da Prefeitura Municipal de Aracaju pelo Tribunal de Contas. (Página 03)

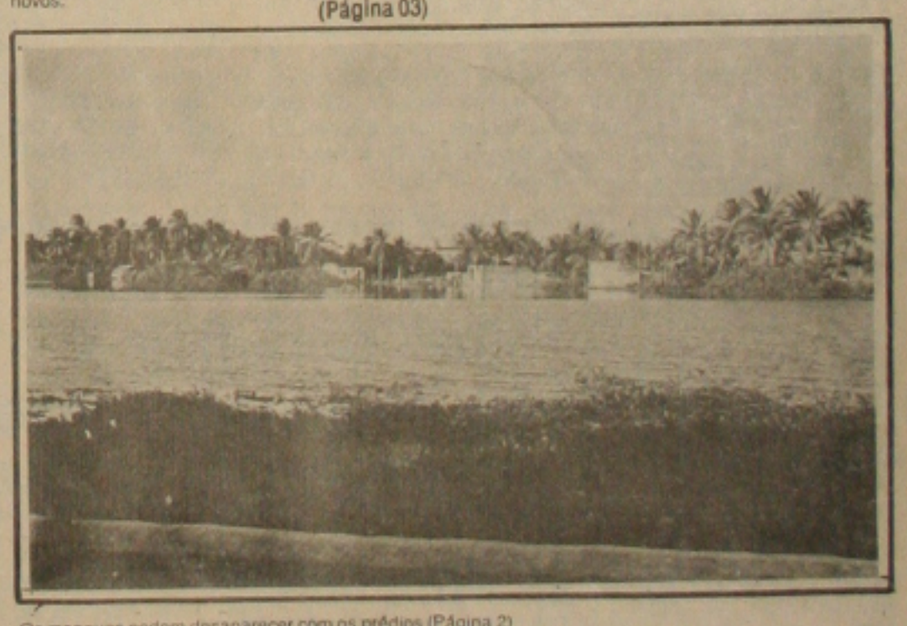

Os mangues podem desaparecer com os prédios (Página 2)

Editorial

A censura tupininquin do deputado José Queiroz da Costa, (foto), que como proprietário dos cinemas de Aracaju não vai permitir que os aracajuanos assistam livremente ao filme "A Última Tentação de Cristo" é o tema que está sendo focalizado no Editorial desta edição, que condena a volta da censura. (Pag. 4 - Opinião)

Informe

Enquanto os servidores esperam receber seus minguados cruzados, vereadores votam vencimentos de mais de Cz$ 2 milhões. Banese não paga ganhadores do concurso de literatura. Paixão diz que fará história, rapidinho, na Câmara. Deputados pegam Cz$ 11 milhões que tomou emprestado para campanha de vereadores. (Pág. 4)

Calçadão

Está sendo formado o maior bloco carnavalesco de Aracaju. Será o Bloco dos Derrotados. O governador Valadares diz aos prefeitos eleitos pelo PL que não tem compromissos com o PFL. Os vereadores de Aracaju estão na bronca com o "título de marajás". O Calçadão transformado em feirinha de São José (Pág. 1 - 2º Caderno).

Plenário

O quadro sucessório começa a ficar mais turvo para o ministro do Interior, João Alves Filho, que pode ter dado uma mancada ao ficar sobre o muro nesta disputa pela Prefeitura de Aracaju. O problema é que Jackson quer ser governador, e Valadares já não faz tanta festa para João e poderá ter quatro candidatos que lhe seja mais fiel (Página 2, segundo caderno).

Joelmir

De acordo com um levantamento efetuado pelo Departamento do Trabalho dos Estados Unidos, a mão-de-obra que fica na penúltima colocação entre os países industrializados em termos de custo é a do Brasil. Mas o jornalista Joelmir Beting comenta outro aspecto dessa evidência que termina por demonstrar que o Barato Sai Caro. (Pág. 4 - 2º Caderno).

Kiola

Recuperada da cirurgia a que foi submetida, no Instituto do Coração em São Paulo, D. Kiola de Araújo Costa, mãe do Presidente José Sarney, voltou ontem ao Palácio da Alvorada, onde permanecerá até o final do ano. D. Kiola retornou de São Paulo na última sexta-feira e passou o final de semana no sítio do São José do Peri-umá.

Loteca

O Teste 939 da Loteria Esportiva teve 19 apostadores com 16 pontos, cabendo para cada um cz$ 4.057.280,00, já descontado o Imposto de Renda. Com 15 pontos foram 485 ganhadores. Cada um receberá Cz$ 105.964.00. O prêmio líquido total distribuido no Teste foi de Cz$ 128.480.860,00 (sendo Cz$ 77.088,320,00 para os 16 pontos e Cz$ 51.540,00 para os 15 pontos).

Cotações

Dólar
Compra - Cz$ 643,46
Venda Cz$ 646,97
Paralelo - Cz$ 1.070,00
URP - Cz$ 26,09%
OTN - Cz$ 4,790,89
OTN Fiscal - Cz$ 5.208,13
SMR - Cz$ 25.595,00
PNS - Cz$ 40.425,00

Fotografia

Diante de um mesmo fato visível, cada indivíduo reage de modo diverso. Enquanto que para uns ele interessa, tão-somente, pelo que é: uma realidade fluindo no tempo; para outros, faz perceber significados a serem investigados, dele retirando a visão transformadora que nos proporciona a fotografia. (Pág. 1 - 2º Caderno).

Novelas

Saiba o que vai acontecer nos capítulos de hoje de suas novelas preferidas. Vida Nova - Gracinha diz a pai que está grávida. Bebê a Bordo - Antônio rouba um carro da polícia e Celso foge com Heleninha. Vale Tudo - Afonso arma um escândalo. Odete sai, Helena fica de pileque e dá um vexame na boate. (Pág. 3 - 2º Caderno).

Prefeito inaugura suas obras

O prefeito de Aracaju, Viana de Assis vai iniciar uma maratona de inaugurações de obras na capital a partir de hoje à tarde. É pensamento do prefeito entregar até o dia 31 de dezembro todas as obras realizadas em sua administração que estão em fase de conclusão. Viana visitou uma série de obras no fim de semana e recebeu a garantia que o calçadão da Praia 13 de Julho vai estar pronta antes de encerrar o ano.

Para o dia de hoje, Viana pretende entregar totalmente recuperadas as escolas da rede municipal de ensino: Escola Manoel Eugênio, no bairro Santos Dumont e a Escola Letícia Soares. No mesmo bairro o prefeito inaugura a pavimentação da rua Major Aureliano e deixa pronto todo o anel viário da zona Norte.

Amanhã, Viana de Assis prossegue com as inaugurações das reformas nos estabelecimentos de ensino do município. Primeiro ele entrega a Escola Teixeira Lott e a Escola Freitas Brandão. Na parte da tarde o prefeito inaugura a Escola Quintina Diniz e Escola Wilson Rocha. Além disso fará a inauguração das ruas Jaime Paulo e Jane Bomfim, no bairro Santos Dumont.

Não vai ser apenas a zona Norte que o prefeito vai entregar ruas pavimentadas. No bairro Salgado Filho - as ruas Terêncio Sampaio - Benjamin Fontes e Jovino Silva serão entregues a comunidade, na sexta-feira.

Dando sequência a programação de inauguração, o prefeito inaugura sábado de manhã, às 10h o mercado dos caranguejos - e o Largo São Conrado no conjunto Santa Tereza. Domingo Viana de Assis coloca em funcionamento o ponto de táxitação na praia de Atalaia.

Na próxima semana muitas ruas vão ser entregues à população, assim como escolas e outras obras. No dia 20 de dezembro - será inaugurado o serviço Jurídico da Prefeitura Municipal de Aracaju, na rua Santa Catarina, bairro Siqueira Campos.

Prefeitura paga dia 20 13° salário

Os servidores da Prefeitura Municipal de Aracaju, receberão o pagamento do 13° salário a partir do próximo dia 20 (terça-feira), de acordo com informações prestadas pelo secretário municipal de Finanças, Oswaldo do Espírito Santo. Ele confirmou ainda que os valores do 13° do funcionalismo municipal serão corrigidos pela URP de dezembro que atingiu 26,92% e que este mesmo índice será incluído nos vencimentos do mês de dezembro.

Já o secretário municipal de Administração, Álvaro Fraga, informou que a folha de pagamento do pessoal da PMA já se encontra na Prodase para a devida confecção e que todo o trabalho será concluído em tempo hábil.

Com o pagamento da URP, a folha de vencimentos da Prefeitura de Aracaju alcançou o valor de Cz$ 1 bilhão e 300 mil cruzados, um montante superior ao que a PMA arrecada em Impostos. No entanto, o prefeito Viana de Assis, tomou todas as providências para que o pagamento seja realizado no próximo dia 20.

BETHZAMARA ZTRAHAL
Advogada
Rio Branco, 186 - Sala 211
Edi. Oviédo Teixeira
Fone: (079) 222-9582

Os manguezais vão sofrer com os espigões na Atalaia

Aspan contra construção de prédios na Atalaia

A Associação de Proteção ao Meio Ambiente-Aspan, através de seu presidente, Genival Nunes disse que a entidade repudia os 18 vereadores que votaram a favor da liberação da construção de prédio de até 09 andares na orla marítima de Aracaju, bem como o Projeto do Prefeito Viana de Assis, que, segundo Genival, tem um toque de interesse pessoal. Para Genival, os parlamentares foram "imediatistas" e acredita ele que, mais tarde "todos" ficarão arrependidos e com sentimento de culpa pela ação".

Segundo Genival, com a construção de prédios na orla de Aracaju, a ventilação da cidade ficará prejudicada, com o paredão de concreto que vai se formar, modificando, consequentemente, o trajeto do ar. Além disso, acrescentou Genival que é certeza haver uma especulação imobiliária muito grande naquela área e assim sendo, a tendência dos manguesais é a de desaparecer da Coroa do Meio de uma vez por todas.

Para ele, a aprovação do projeto foi um absurdo até mesmo porque o bairro Atalaia não é preparado para acomodar edifícios, haja vista que não existe saneamento básico.

Mesmo sabendo que não existe possibilidade de vetar o projeto, disse o Presidente da Aspan que, todos os ecologistas de Aracaju tentarão junto ao prefeito Wellington Paixão, encontrar uma solução para o problema. "Temos certeza de que a reciclagem da camada atmosférica de Aracaju será prejudicada e assim sendo haverá um esquentamento em toda a cidade". Disse Genival Nunes.

O Projeto liberando a construção na orla marítima de Aracaju de prédio de até nove andares foi aprovada há duas semanas na Câmara de Vereadores, tendo 18 votos a favor e três contra. Segundo o vereador Jorge Araújo, um dos que votaram contra o motivo que o levou a fazer isso deu-se pela não existência do Conselho Municipal de Proteção e Defesa ao Meio Ambiente, que foi criado há mais de oito meses, justamente para ser consultado nestes casos, mais que até o momento o Prefeito não deu posse aos conselheiros.

Universidade começa entrega de cartões para o vestibular

Iniciada ontem a entrega dos cartões de identificação dos candidatos inscritos no Concurso Vestibular/89 da Universidade Federal de Sergipe, devendo prolongar-se até o próximo dia 16, sexta-feira. O trabalho está sendo realizado no Ginásio de Esportes do Campus Universitário e deverão ser entregues 7.486 cartões aos candidatos, os quais concorrerão a 1.120 vagas nos 26 cursos oferecidos pela UFS.

O Concurso Vestibular/89 terá 4.275 mulheres e 3.211 homens realizando as suas provas. A prova de francês será feita por 1.131 candidatos e a de inglês por 6.355 estudantes, de acordo com dados fornecidos pela CCV, presidida pelo prof. Carlos Roberto Bastos Souza.

O curso de Medicina foi quem mais inscreveu, com 858 estudantes. Letras-Português/Francês, por outro lado, conta com apenas 65 candidatos, os quais disputarão 30 vagas oferecidas pela Univerdidade.

ENTREGA

O Prof. Carlos Roberto Bastos Souza lembrou que os estudantes devem comparecer o quanto antes ao Ginásio de Esportes do Campus para o recebimento do cartão de inscrição, evitando os tradicionais problemas de última hora. Ontem, a movimentação foi bastante fraca, esperando-se que melhore a partir de hoje.

O Concurso Vestibular/89 terá início no dia 8 de janeiro, com as provas de Português e Redação. No dia 9, teremos Matemática e Geografia; dia 10 - Física, Biologia e Língua Estrangeira (Francês ou Inglês). No dia 11 de janeiro acontecerão as provas de Química, História e OSPB.

Colégio Eleitoral elege Luis Hermínio para o vice-reitor

O Colégio Eleitoral especial da Universidade Federal de Sergipe, composto dos Conselhos do Ensino e da Pesquisa, Universidade e do Conselho Diretor, elegeu ontem o Professor Luiz Hermínio de Aguiar Oliveira, Vice-Reitor da UFS. O Colégio foi presidido pelo Reitor Clodoaldo de Alencar Filho, funcionando como Secretário o Professor José Araújo Filho e escrutinadores o professor Cândido Augusto Sampaio Pereira, o servidor Rivaldo Santos Machado e o acadêmico Aderaivo Pereira da Cruz. A servidora Maria de Lourdes Silva de Almeida auxiliou nos trabalhos.

No final da apuração, o Mapa Geral ficou assim: Luiz Hermínio de Aguiar Oliveira 30 votos; Juviano Borges Garcia 27; Maria de Lourdes Amaral Maciel 24; Maurício Roberto da Silva, 27; Eluzia Maria de C. A. da Costa 28 e José Paulino da Silva 28 votos. Todos os nomes votados já exercem hoje cargos de Pró-Reitores na equipe do Professor Alencar Filho.

Como se sabe, a lista sêxtupla preparada pelo Colégio Eleitoral foi encabeçada pelo professor Luiz Hermínio eleito para o cargo através de votação direta da comunidade e agora ratificado pelo referido colégio que escolheu o seu nome.

O próximo passo será a publicação do resultado no Diário Oficial da União e posteriormente o Reitor Clodoaldo de Alencar Filho assinará o ato nomeando-o para o cargo de Vice-Reitor da Universidade Federal de Sergipe. O prof. Luiz Hermínio é filho de Aracaju e tem 37 anos de idade. É professor da UFS lecionando a disciplina Fisiologia Humana.

Estréia "Da Cama à Fama" será hoje e terá cenas explícitas

Estréia nesta próxima quarta-feira, às 21 horas no Teatro Atheneu o espetáculo "Da Cama à Fama" de Ary Santiago, com Lilian Villar, Tony Silva e Ari Santiago. O espetáculo, segundo o produtor Antônio Nogueira é uma comédia erótica com cenas explícitas, e conta a estórias das produtoras de cinema de São Paulo, sobre seus trambiques e seus golpes sujos. De acordo ainda com Antônio Nogueira, o espetáculo fica até o dia 15 em cartaz no Atheneu.

Da Cama a Fama, conforme explicou o produtor está em cartaz a um ano e dois meses e já percorreu diversas capitais do País. Somente em Recife, devido ao sucesso de bilheteria a peça ficou duas semanas em cartaz. Muito embora o espetáculo seja considerado erótico, não deixa de chamar atenção da situação economicamente difícil ao qual atravessa o Brasil, nem muito menos a política e as condições sociais em que vivemos". O autor aborda temas atuais, satiriza e critica vários aspectos da vida brasileira", disse o Produtor da peça, acrescentando que as cenas mais fortes do espetáculo são de sexo explícito.

A estória da peça, segundo Antônio Nogueira tem início quanto Otto Durang (Tony Silva) coloca um anúncio nos jornais procurando moças para trabalharem no cinema. Natália (Lilian Villar) responde ao anúncio. Otto por sua vez tenta tirar da moça uma certa quantia em dinheiro, mas, ela consegue passar-lhe a perna e fica trabalhando no escritório como secretária, tentando dar um golpe para conseguir a fama. Carlos Ponta Grossa, personagem interpretado por Ary Santiago também atende ao anúncio, e muito esperto, consegue enganar o Otto e sua secretária Natália. Ainda sobre o espetáculo disse seu Produtor que a estória é o lado verídico do conturbado mundo cinematográfico de São Paulo.

Sobre o elenco disse Antônio Nogueira que começando pelo autor da peça Ari Santiago é também produtor de cinema e teatro, já tendo atuado por mais de 10 anos em teatro em São Paulo, tendo vindo de uma geração do cinema nacional que conta com os nomes de José Mojica, Francisco Cavalcante dentre outros. Lilian é além de atriz modelo fotográfico e já atuou em diversos filmes brasileiros.

Lilian Villar: em Da Cama à Fama

Luiz Correa diz que imprensa age de má

O presidente da Câmara Municipal de Aracaju, Luiz Correia, disse ontem que a imprensa [illegible] é quando divulgou que um vereador passará a [illegible] mais de três milhões de cruzados a partir de [illegible]. Segundo o vereador o salário deles passará a ser [illegible] que ganha um deputado estadual. Explicando [illegible] reia disse que com este salário os parlamentares [illegible] ceber menos do que recebiam, tendo em vista a [illegible] de dois por cento, justamente para que não [illegible] críticas.

Com a nova Constituição os próprios vereadores [illegible] ram incubidos de estabelecerem seus subsídios [illegible] o Presidente da Câmara, em outras cidades [illegible] Paulo, Salvador, Rio de Janeiro e tantos outros [illegible] reador ganhará 80% do que ganha um deputado [illegible] evitar críticas preferimos perder dois por cento [illegible] salário, haja visto tínhamos direito a quatro [illegible] traordinárias remunerada, e que resolvemos [illegible] Disse o Presidente, acrescentando que o salário [illegible] vereador hoje é de Cz$ 1.213.000.

Para provar o que declarou enfatizou o Presidente [illegible] Câmara que, a quem interessar possa ele [illegible] imprensa não disse a verdade mostrando aqui [illegible] cheques de parlamentares. De acordo com ele, os [illegible] cos já andam desacreditados para a população e [illegible] agindo desta forma a situação fica ainda mais [illegible] "Nada do que foi noticiado está correto e nem [illegible] ceber mais de três milhões por mês". Disse Luiz [illegible] que acrescentou ainda um dos municípios brasileiros [illegible] que um vereador vai receber menos é Aracaju.

População protesta contra os preços de escolas particulares

Somente os ricos estão matriculando os filhos nos colégios particulares de Aracaju, tendo em vista as altas das mensalidades, que são reajustadas todos os meses pela URP. Um outro problema que também vem [illegible] do que pessoas de classe média continue matriculando seus filhos nesses estabelecimentos particulares é [illegible] alunos têm que pagar a mensalidade do mês de dezembro juntamente com a matrícula do próximo ano.

Assim, as pessoas de classe média, que têm [illegible] mais filhos, não vão poder matriculá-los, como é o caso [illegible] Fernanda Tavares Ribeiro, cujo três filhos estudavam [illegible] um colégio particular, que ela preferiu não citar o nome [illegible] e em decorrência da mensalidade vir subindo todos [illegible] mesas e ter triplicado do meio do ano para cá, ela vai [illegible] los porque não pode colocá-los em uma escola da rede estadual de ensino.

"Lamento muito ter que tirar meus filhos de uma escola particular para colocar em uma pública, pois seu ensino é deficiente, mas infelizmente nada posso fazer já que não trabalho e o que meu marido ganha como [illegible] troleiro, não está dando mais para mantermos ar condicionado em colégio particular", revelou Fernanda, ao saber que, sua irmã e sua cunhada também vão retirar os filhos do colégio e colocá-los em uma escola pública.

QUANTO CUSTA

Alguns colégios particulares da Capital já iniciaram as matrículas para o próximo ano, e já foi constatada uma grande disparidade de preço de um estabelecimento para o outro, e que apesar do alto valor cobrado pela mensalidade e pela matrícula, ainda está sendo grande a procura dos pais de alunos nesses colégios particulares.

O colégio São Salvador, por exemplo, que realiza um teste para os alunos que são novos, objetivando saber o seu nível e se tem condições de acompanhar os estudos naquele colégio, está cobrando na matrícula para o maternal Cz$ 19.345,41, do 1° ao 4° ano primário Cz$ 18.653,[illegible] do 5° ao 8° ano Cz$ 18.653,65 e do 1° ao 3° ano do 2° grau "apenas" Cz$ 28.257,65.

O São Salvador já tem, inclusive, a tabela das mensalidades dos meses de janeiro e fevereiro do próximo ano. Assim, os alunos deste estabelecimento pagarão no mês de janeiro Cz$ 24.398,24 se cursar o maternal aos [illegible] dos; Cz$ 23.231,93 se cursar do 1° ao 4° ano; Cz$ [illegible] 23.514,79 se for aluno do 5° ao 8° ano e Cz$ 35.5[illegible] se for aluno do 1° ao 3° ano do 2° grau.

Passando a pagar no mês de fevereiro, os alunos do maternal aos períodos Cz$ 30.756,42; do 1° ao 4° ano Cz$ 29.286,17; do 5° ao 8° ano Cz$ 29.642,74 e do 1° ao 3° ano [illegible] nada mais nada menos que Cz$ 44.904,53.

O colégio Arquidiocesano, que também já iniciou as matrículas, está cobrando Cz$ 16.881,26 para quem [illegible] matricular no 1° grau; Cz$ 18.258,91 para os que se matricularem no 1° e 2° ano do 2° grau e Cz$ 29.754,92 para o do 3° ano.

Já o colégio Salesiano está cobrando por uma matrícula do 1° grau Cz$ 14.200,00, por uma do 1° e 2° ano do 2° grau Cz$ 18.800,00 e por uma do 3° ano Cz$ 21.700,[illegible] cobrando também pelo pré uma matrícula de Cz$ [illegible] mais Cz$ 20.000,00 correspondente a material de apoio, Cz$ 12.500 para os alunos do primário mais uma taxa de 10 mil cruzados também para a compra de material.

Com isso, um pai de família que for matricular seu filho no pré deste estabelecimento, já sendo portanto aluno da casa, terá que desembolsar a mensalidade de [illegible] de dezembro mais matrícula, somando assim, Cz$ 31.800,00 mais Cz$ 20.000,00.

Educação: escola pública é a opção para fugir dos preços abusivos

Nego pede a cabeça de João Fontes no PL

Fontes ajudou os adversários do PL no interior e Nego quer sua cabeça, para dar maior dinamismo ao partido.

A crise vivida pelo PL em Sergipe, pode ser espelhada pela vontade de muitos liberais, no sentido de que o presidente da sigla, João Fontes, deixe a presidência, tendo em vista seu fraco desempenho, principalmente nas eleições de 15 de novembro. Entre aqueles que exigem a saída de João Fontes, a fim de que o partido continue crescendo em Sergipe é o deputado Joaldo Barbosa, o Nego da Farmácia.

Joaldo Barbosa também falou ontem sobre sua possível indicação para uma Secretaria de Estado. Essa notícia, mais uma vez, é a imprensa que me coloca como secretário de Governo. Agora até então não tive ainda convite e não conversei com o governador, após as eleições, para ser convidado para ser secretário. Inclusive, pedi essa semana uma audiência com os meus 29 amigos que se elegeram a vereadores e os dois que se elegeram a prefeito e vou ver se foi marcada a audiência com o governador. Mas estou à disposição do governador Antônio Carlos Valadares, para ajudar no governo dele em que for necessário com seriedade, com dignidade, com trabalho, que são essas as minhas metas. Sem interesse em cargos, porque não me envolvi na política para fazer profissão, mas para ser uma opção para o povo carente, jovem ou independente da minha região. Confio na seriedade do governo Valadares e estou à sua disposição no que for necessário - comentou Nego Barbosa.

PRESIDENTE DO PL

Nego da Farmácia foi indagado se tinha conhecimento da disposição de João Fontes de deixar o partido, insatisfeito com a falta de apoio de alguns setores. Nego disse que não está a par disso, mas uma das pessoas que primeiro não deu apoio ao seu partido foi o próprio João Fontes, presidente da sigla, por isso, não pode se queixar de não ter recebido apoio.

Ele - assegurou Nego da Farmácia - na minha região, como Pedrinhas, Salgado, Boquim e Arauá, o PL não recebeu apoio nenhum do presidente João Fontes. Em Telha, por exmeplo, João Fontes criou outro PL paralelo e quando nós fomos registrar a chapa não podemos registrar pelo PL e fizemos pelo PMDB e hoje fizemos a prefeitura. Então, precisa-se ter nos partidos líderes comprometidos com a sigla. Inclusive se critica muito ao deputado Joaldo Barbosa de estar mudando de partido. Enquanto não houver seriedade num partido que me satisfaça, eu continuarei mudando de sigla - afirmou Joaldo Barbosa.

A minha preocupação é de fazer política com seriedade - acrescentou Nego. Indagado se o PL foi prejudicado em algumas cidades por seu próprio presidente, ele respondeu: É claro. Se o presidente não assume em todas as cidades o seu partido, então o partido é prejudicado. Se continuar João Fontes na presidência do partido, eu, os nossos 29 vereadores e os dois prefeitos sairemos para uma sigla qualquer, que tenha um compromisso com seriedade.

Perguntado se o pensamento do grupo era João Fontes ou Nego da Farmácia no PL, Nego disse que não, eu acho que ele pode ficar no partido, mas não como presidente. O presidente eu acho que deve ser uma pessoa, inclusive com maior experiência política de que João Fontes, para conduzir esse partido, que é jovem, inclusive em termos nacionais, que já lançou candidato a Presidente da República. Então, é preciso haver um pouco mais de seriedade e independência do próprio partido, porque o PL, até então, não tem ainda uma estrutura de partido com independência própria - concluiu Nego da Farmácia.

MA aprova alários de ereadores

Em sessão extraordinária zada ontem à tarde, a Câmara icipal de Aracaju, aprovou nada os do que oito Projeto de Lei, re os quais destacaram-se os fixam a remuneração mensal do eito, vice-prefeito e vereadores. do que o que o projeto nº 16/88 ubstituído em virtude de altera- na redação, proposta pelos ve- ores, ou seja, no artigo que fi- um percentual em números itivos como parâmetro para a uneração do prefeito e vice, ve a substituição para Valor arência, de acordo com o que rmina a Lei Orgânica em vigor.

Portanto, a partir de janeiro o feito receberá a remuneração ivalente a 200 vezes o maior or Referência do País e o vice- feito perceberá o equivalente a vezes o MVR. O MVR está em o de Cz$ 12 mil e alguns que- dos, devendo ser alterado no iní- de 89. Com isso, o futuro prefeito Aracaju deverá faturar mais de $ 3,6 milhões, caso o MVR che- a Cz$ 15 mil; e o vice-prefeito $ 1.950.000,00. Se fosse hoje, ganharia(prefeito) algo em torno Cz$ 2,8 milhões e o vice Cz$ 1,5 hão.

LÁRIOS DOS VEREADORES

O vereador Jorge Araújo resentou emenda, reduzindo de % para 20% a verba de repre- ntação a que o prefeito tem direi- além dos 200 MVR, por isso que, los cálculos acima, o salário che- a Cz$ 3,6 milhões, incluídos os %.

O projeto de Resolução nº /88, que fixa a remuneração dos readores, foi aprovado ontem em egunda discussão com algumas mendas e hoje deverá ser votado m terceira e redação final.

O vereador Raul Andrade presentou emenda, dando nova edação ao Artigo 3 ao projeto de esolução nº 27/88, reduzindo de 0% para 20% a verba de repre- entação para aquele que ocupar o argo de presidente da Câmara e fi- kando em 15% e 10%, respectiva- mente, as verbas de representações para os 1º e 2º secretário da Mesa diretora. Os vereadores terão, tam- bém, ajuda de custo(todos) fixada no valor correspondente a um mês de remuneração. Pela emenda apresentada por Raul Andrade, es- sa ajuda será paga no início de ja- neiro e início de julho.

PROJETO

O projeto inicial para rea- juste dos vencimentos dos verea- dores, sem as emendas de Raul Andrade, era o seguinte: Art. 1º - A remuneração mensal dos verea- dores com assento à Câmara Muni- cipal de Aracaju é fixada no mon- tante pecuniário equivalente a 60% da instituída para os deputados com assento na Assembléia Legislativa deste Estado.

Art. 2º - Fica criada uma ajuda de custo a ser paga aos ve- readores de que trata o artigo ante- rior em valor equivalente a um mês de remuneração.

Parágrafo Único - A ajuda de custo prevista no "caput" deste arti- go será paga a cada vereador no efetivo exercício de suas funções, em duas parcelas, sendo a primeira liberada em janeiro e a última em julho para cada ano.

Art. 3º - Ao vereador investi- do no Cargo de Presidente da Câ- mara Municipal, será paga a verba de representação no importe finan- ceiro correspondente a 30% da re- muneração mensal.

Art. 4º - Esta Resolução, após a publicação, entrará em vigor no dia 1 de janeiro de 89 e se es- tenderá a legislatura.

O salário do deputado esta- dual está em Cz$ 4.440.000,00, portanto, os vereadores terão direito a 60% deste valor, que corresponde- rá a Cz$ 2.640 cruzados (fazendo os cálculos sem os Cz$ 40 mil). O presidente da Câmara terá mais Cz$ 528 mil, ficando com Cz$ 3.168.000,00; o 1º secretário com Cz$ 3.036.000,00, já incluídos os 15%, e o 2º secretário com Cz$ 2.904.000,00, também com a repre- sentação incluída, que é de 10%.

O vereador Jorge Araújo, quando assumiu a secretaria da Câmara, recusou receber a verba de representação. Vale lembrar, porém, que mesmo sem saber da regularidade dessa gratificação, porque não a quis. Depois ele desco- briu que o Tribunal de Contas, atra- vés de parecer, considerou ilegal a verba de representação para os vereadores, que hoje será aprovada em terceira discussão.

Conversando com jornalis- tas, o vereador conhecido como Pa- dre Arnóbio, Arnóbio Patrício de Melo, disse que o projeto alterando os vencimentos dos vereadores não foi confeccionado na calada da noi- te, como vem sendo especulado, mas sim discutido à luz do dia.

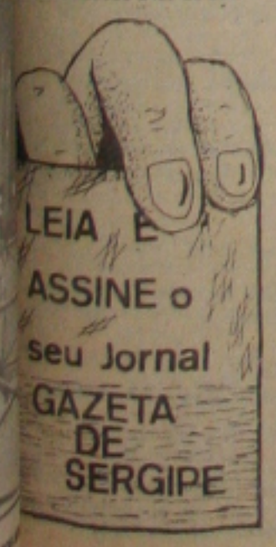

Secretário acusado de incompetente

Único orador na tribuna da Assembléia Legislativa no dia de ontem que foi convocada extraordinariamente para votação do pedido de verba de suplementação orçamentária para o presente exercício, feito pelo Palácio Olímpio Campos, o deputado Rosendo Ribeiro Filho (PMDB) acusou o secretário estadual de Administração de incompetente, quando deu declarações à imprensa, acusando os deputados de responsável pelo atraso no pagamento do funcionalismo público.

Fui tomado de surpresa - disse Ribeirinho - em manchete de jornal, quando dizia que os deputados não votaram em tempo hábil a aprovação do projeto do governador Antônio Carlos Valadares sobre o aumento do funcionalismo público. Eu quero comunicar ao secretário estadual de Administração, Norman Oliveira (o que declarou que não houve o pagamento, porque os deputados não votaram em tempo hábil o projeto do reajuste de 30%), o seguinte: eu sou o vice-presidente da Comissão de Economia e Finanças da Assembléia Legislativa. Pedi visto no auto do processo, porque achei que tinha erro técnico no processo, mas fui solicitado pelos deputados Reinaldo Moura, Djenal Queiroz, Zé Carlos Machado e outros, para que reconsiderasse o meu pedido de vistas, a fim de que pudessemos votar em tempo hábil, não prejudicando os servidores e assim fiz. Votamos o projeto em tempo hábil. Entretanto, o secretário de Estado, talvez, não tivesse conhecimento disso e deu uma entrevista, acusando os deputados de responsáveis pelo não pagamento do funcionalismo público - disse Ribeirinho.

INCOMPETENTE

Eu espero que o secretário - continuou o deputado - e já soube que ele veio pedir hoje, pela manhã (ontem), pedir desculpas ao presidente da AL, Guido Azevedo, porque ele talvez não tinha conhecimento dos fatos, pois nós aprovamos em tempo hábil o aumento do funcionalismo público. Talvez, por isso, é que o governador queira mudar o secretariado, pode ser que um tenha mais competência do que o outro. O governador anunciou mudanças para janeiro, talvez, por fatos dessa natureza. Eu espero que a AL não seja o bode expiatório. Tudo agora é a AL, são os deputados que são responsáveis. Na certa, os senhores deputados vão responder por tudo de mal que viver a acontecer em Sergipe. Não, essa AL está aqui para aprovar os projetos que acharmos que estão em perfeita ordem; que venham a beneficiar os funcionários públicos; a comunidade; o operário; o trabalhador; que o governador mande, porque todos os partidos têm o direito de votar no que achar melhor. Eu espero que o secretário não cometa mais esse equívoco, sem conhecer a verdade dos fatos e dizer que são os deputados responsáveis. Faço esse apelo aos secretários que não digam quando existem erros; erros dos governos, por exemplo, que são cometidos pelos deputados.

Ele - assegurou Ribeirinho - já reconheceu o erro, porque veio pedir desculpas e o presidente já fez divulgar na imprensa, a qual ficou solidário. Não foi responsabilidade dos deputados - disse Ribeirinho.

Norman pediu desculpas para Guido

Após o encerramento da sessão extraordinária de ontem, o presidente da Assembléia Legislativa, deputado Guido Azevedo (PFL), esclareceu porque publicou a nota na imprensa, rebatendo as declarações de Norman de Oliveira, acusando os deputados de responsáveis pelo não pagamento dos servidores públicos.

Depois das notícias públicadas nos jornais - disse Guido Azevedo - que atribuía as responsabilidades pelo atraso de pagamento ao funcionalismo público do aumento à Assembléia Legislativa. Como era do meu dever e pela honorabilidade do Poder, achei por bem, como presidente, dar uma nota, esclarecendo o assunto - comentou Guido.

Guido deu por encerrado a polêmica com Norman.

VALADARES ESTRANHOU

Quero também esclarecer - frisou o deputado - que já fui procurado pelo governador do Estado que me disse, que estranhava o comportamento do secretário, mas que chamado ele à responsabilidade, ele negou a autoria das declarações e, realmente, o secretário estadual de Administração esteve comigo hoje, pela manhã, no meu gabinete e me pediu para transmitir aos deputados que ele não foi o autor das notícias, que atribuía a Assembléia a responsabilidade pelo não pagamento aos servidores. Creio que assim o caso está encerrado e mantido o prestígio da Assembléia Legislativa.

Guido acrescentou que hoje, pela manhã, haverá sessão extraordinária da Assembléia Legislativa normal, intercalando-se com as duas sessões da Assembléia Estadual Constituinte.

LÍDER NEGA FALTA DE RELACIONAMENTO

O líder do governo na Assembléia Legislativa, deputado Nicodemos Correâ Falcão (PFL) indagado se estava havendo uma falta de bom relacionamento entre os Podertes Legislativos e Executivo e, principalmente com os secretários do governo Valadares, negou que esteja havendo essa falta de relacionamento.

Nicodemos disse que a nota sobre o aumento não saiu do Palácio Olímpio Campos. Segundo o secretário da Administração, conforme diz a nota dele, ele veio à Presidência e negou a autoria da nota. Nicodemos negou que existam forças ocultas querendo criar intrigas entre o Palácio Olímpio Campos e a Assembléia Legislativa, pois tudo já foi esclarecido.

PARLAMENTARISTA

O presidente da Assembléia e da Constituinte Estadual, Deputado Guido Azevedo (PFL), defendeu ontem a adoção do sistema parlamentarista para o governo de Sergipe, por entender que este sistema é o único instrumento capaz de assegurar o fortalecimento dos partidos e de garantir as instituições.

Guido Azevedo já aprontou, o texto da sugestão que encaminhará a Comissão de Sistematização, mas antes afirma que fará um trabalho de bastidores, bem cuidadoso, para ganhar a simpatia dos deputados. "Se houver uma boa receptividade, darei andamento a proposta, caso contrário, guardarei o texto como lembrança" - disse.

Simpático ao sistema parlamentarista, o governador Antônio Carlos Valadares (PFL) questiona apenas a sua adoção ainda em seu governo. "Ora, fui eleito pelo sistema presidencialista, portanto, devo concluir meu mandato assim", afirma Valadares que ver seu sucessor governando com o parlamentarismo.

O governador assegura que não fará qualquer trabalho para persuadir os constituintes estaduais a votarem no sistema parlamentarista. "Essa é uma decisão exclusiva deles, mas, se na Comissão de Sistematização e no plenário aprovarem o parlamentarismo, com certeza vou brindar", garante Valadares.

Deputados aprovarão hoje o projeto de suplementação 88

Através do ofício 46/88, entregue ontem pela manhã ao presidente Guido Azevedo, pelo secretário de Governo, Deoclécio Vieira Filho, o governador Antônio Carlos Valadares convocou, extraordinariamente, a Assembléia Legislativa para apreciar e votar os projetos de Lei criando o Centro de Processamento de Dados do Tribunal de Justiça do Estado, elevando o limite para abertura de crédito suplementar, autorizando o Poder Executivo pela Lei que estima a Receita e fixa a despesa do Estado para este ano, de 140% para 200%; e o veto integral ao projeto de lei complementar 01/88, de autoria do suplente de deputado José Almeida Lima, quando estava na AL, ocupando a vaga de Hildebrando Dias Costa, que devido as responsabilidades nas prefeituras entre o executivo e seus secretários.

Tudo deverá ser aprovado ainda hoje, às 10h30min., quando de nova sessão extraordinária, intercalando as sessões da Assembléia Estadual Constituinte, segundo o líder do PFL na AL, deputado José Carlos Machado.

NECESSIDADE

É bom que se explique o que está acontecendo — afirmou José Carlos Machado — já que, inicialmente, o governador tinha pedido uma suplementação de 80%; depois 140%; 160%; e, agora, quer 200%. É uma prática orçamentária utilizada por todos os governadores do Brasil: governadores, prefeitos e presidente. Aprova-se o orçamento e depois se pede a suplementação. O orçamento de 88 foi aprovado com autorização para abertura de crédito suplementar até o limite de 80 do orçamento. Naturalmente, que as situações, algumas receitas que ocorreram que não estavam previstas no orçamento; algumas de financiamentos foram assinados e não estavam previstos; o orçamento cresceu; temos uma inflação muito acentuada; e o ICM cresceu. Então, em setembro deste ano, o governo pediu para elevar esse limite de 80% para 140% e agora, está pedindo para elevar para 200%. Isso é uma prática orçamentária utilizada por todos, não há nada de se estranhar, não é nada anormal e é bom que isso ocorra — comentou Machado.

O deputado disse que o governador está fazendo isso, porque precisa fechar as contas e como um governo responsável, consciente, que sabe que tem compromisso com o povo de Sergipe, ele quer fazer a coisa legal e para isso está solicitando autorização a esta casa.

OBRAS

José Carlos Machado disse que se a suplementação for aprovada as obras do Estado, as obras sofrerão solução de continuidade. O governo diz na sua mensagen que houve aumento na arrecadação do ICM, então ele precisa repassá-la, por isso, precisa de dotação para suprimir essa deficiência. Ele firmou contratos com a Caixa Econômica Federal, que não estavam previstos, para a realização de obras dentro do programa Grande Aracaju, isso, ele cita na sua mensagem. Se ele não tiver autorização, ele não pode contratar essas obras — enfatizou.

Hoje — diz o deputado — segundo ele, algumas despesas com a dívida externa e uma série de coisas, então ele justifica. O seu pedido é totalmente justificável e não há porque ter aqui na Assembléia grandes discussões; nós vamos aprovar a matéria nas Comissões de Justiça e Finanças; e no dia de amanhã (hoje) estou certo de que teremos esta lei aprovada, para dar ao governo tranquilidade, para que ele possa concluir seu ano contábil com paz e, sobretudo, com responsabilidade.

PC do B quer participar das discussões para secretariado

O Partido Comunista do Brasil - PC do B, força política que atuou nas eleições dentro da Frente Progressista que deu a vitória a Wellington Paixão, mesmo sem querer indicar nomes do Partido para ocupar cargos no 1º escalão da futura administração municipal, pretende, no entanto, participar das discussões e opinar acerca da composição do Secretariado da Prefeitura.

Para Edvaldo Nogueira, presidente do Partido e Vereador recém eleito é preciso ter critérios na escolha de quaisquer pessoas para a ocupação de cargos e, neste particular, o PC do B considera três aspectos que não podem deixar de ser levados em conta: primeiro, o compromisso político e ideológico com as aspirações da Frente Progressista. Neste item, Edvaldo considera que é preciso "não apenas a auto-proclamação de que se é progressista, avançado, mas há que se ter em conta se a conduta de tais pessoas confirmam ou não uma prática identificada com as reivindicações e a luta dos setores populares, ou se, pelo contrário, apenas é discussiva". Em segundo lugar o PC do B considera que é necessário escolher pessoas de integridade comprovada, principalmente, se possível em relação a administração e o erário público. Em terceiro lugar, o PC do B acha que é também indispensável que as pessoas tenham competência nas áreas afins a que forem convidadas.

Foram estes os critérios que o PC do B apresentou ao Prefeito Wellington Paixão, que definem a posição do Partido e o deixa à vontade para posicionar-se frente ao Secretariado que será anunciado no dia 19/12.

O PC do B confirma que não fez nenhum acordo político, com Paixão ou Jackson, para assumir cargos. "A única exigência que fizemos foi a de utilizar integralmente, como fizemos, nosso tempo no horário gratuito do TRE" - diz, Edvaldo Nogueira, assegurando que também desconhece qualquer outro acordo da Frente Progressista com quem quer que seja.

"O maior acordo firmado na Frente Progressista é de caráter político, de realizar um governo austero, dinâmico, moderno e fundamentalmente Democrático e Popular, capaz de captar os anseios do povo sergipano e buscar materializá-lo através de ações administrativas, bem como servir como trincheira das forças progressistas para as futuras batalhas que o nosso povo travará contra seus inimigos locais e nacionais" - finaliza Edvaldo Nogueira.

Informe GS

SAMARITANO

O ex-presidente da Emurb na administração Jackson Barreto, a que deu tanto galho e eleito vereador, Sérgio Bezerra (PSB) estava ontem na Câmara assistindo a votação do projeto de reajuste dos vencimentos dos veredores para o próximo ano. Os olhinhos de Sérgio chega brilhavam, quando se discutia os valores para a próxima sessão da atual legislatura. Sérgio, o Bom Samaritano, já calculava seus vencimentos e pensando na inflação. Aliás, não é mal para ninguém salário de mais de Cz$ 2 milhões. Em tempo: dizem que Bezerra não gosta de dinheiro, mas quem não quer mamar em vaca tão gorda, como a Câmara Municipal.

PAGANDO

O deputado Joaldo Barbosa dizia ontem, para amigos, que pagou Cz$ 11 milhões ao Banese, dinheiro que tomou emprestado para custear a campanha de seus amigos no interior. Nego dizia que o dinheiro do pagamento é proveniente de alguns caminhões carregados de laranjas que ele vendeu nos últimos dias. E ainda dizem que a vida de agricultor é ruim neste país.

CALADO

Marcelo Déda (PT) retornou ontem de São Paulo, mas não quis tecer comentários sobre as declarações do desembargador Antônio Machado, presidente do Tribunal de Justiça, e do juiz de Menores, José Rivaldo dos Santos, que disseram que o deputado deveria ser mais sincero e honesto em seus pronunciamentos. Déda desafiou os desembargadores a discutir seus salários, em público. E também foi desafiado por José Rivaldo. Agora, espera-se que o duelo aconteça em breve.

COMARCA

O presidente do Tribunal de Justiça inaugura hoje mais uma Comarca no Estado: Canindé do São Francisco, que terá como juiz titular Francisco Novais, que irá acumular o cargo com a Comarca de Porto da Folha, até que seja designado um titular para àquela Comarca.

NÃO FOI

O governador Antônio Carlos Valadares não foi para a abertura da Exposição Agropecuária de Aracaju e nem para o seu encerramento. Valadares se fez representar pelo secretário estadual de Agricultura, Paulo Viana. O evento aconteceu no Parque João Cleophas e comenta-se que Valadares quebrou a tradição, porque anda chateado com o resultado das eleições em Aracaju e, agora, só anda de rosto fechado, parecendo governador do Sul do País. Isso é coisa de Brasil. Em tempo: a agenda do governador está sendo feita por ele próprio, ou seja, só recebe quem quiser.

BANESE

PRÊMIO BANESE

No dia 6 de maio de 1988 a Gazeta de Sergipe publicou o Regulamento do Prêmio Banese de Literatura. Pelo Regulamento os premiados na categoria teatro levariam 100 OTN's, enquanto os autores premiados nas categorias poesia e conto ficariam com metade, ou seja, com 50 OTN's. Os prêmios, em Cadernetas de Poupança do próprio Banese, deveriam ser entregues, solenemente, no dia 5 de dezembro. Não se sabe o porquê do adiamento, mas até agora os prêmios não saíram. Nem os nomes dos vencedores, nem as Cadernetas. O Banese deve uma explicação ao fato.

EXTINÇÃO

O anúncio de extinção de quatro secretarias municipais está deixando muitos marajás de orelhas em pé. Vocês sabiam que tem muita gente que só conheçe a repartição onde "trabalha", quando foi nomeado por Viana e que só tem trabalho para receber a grana, isto quando não pede a alguém. Isso porque tudo foi feito em nome da moralidade pública e prá valer, imaginem se não fosse.

CONHECENDO

Dizem que Wellington vai passar três anos só conhecendo os nomeados de Viana. Alguém tem dúvidas.

SEM DINHEIRO

Um repórter perguntou a Wellington Paixão se ele irá ao encontro de prefeitos do Partido Socialista Brasileiro que acontecerá hoje em Brasília. Paixão respondeu que não e o repórter quis saber se ele estava brigado com a cúpula. Paixão foi taxativo: estou muito bem com a cúpula, mas não tenho a grana da passagem. Já pensou ter que desembolsar Cz$ 160 mil para ir a Brasília. É a campanha deixou muita gente sem dinheiro, perguntem aos servidores públicos.

RECUPERANDO

Um político comentava com outro: rapaz fiquei sem um tostão nessa campanha e agora como é que fico se perdi o pleito. O outro respondeu: irmão o negócio é trabalhar para recuperar. Trabalhar como, se perdi a boquinha. E o outro disse: para que servem os amigos. Você arranja uma boquinha na prefeitura ou no Estado e vai à luta. É por causa desse pensamento que os cofres públicos estão sempres raspados. Ainda bem que nem todos pensam dessa forma.

TAXISTAS

Os taxistas que prestam serviços para a PMA, contratados por Viana de Assis, estão com medo de não receber a grana e muitos já desistiram de continuar na mamata, porque parece que a fonte secou.

CONSELHEIROS

O vice-governador Benedito Figueiredo e o vereador Jackson Barreto serão os conselheiros políticos do novo prefeito Wellington Paixão para assuntos da Câmara. Wellington não tomará nenhuma decisão, sem antes consultá-los, segundo ele mesmo afirmou.

MAIORIA

Wellington Paixão acredita que fará maioria rapidinho na Câmara, mas não quis dizer a fórmula mágica para conseguir fazer com que três valorosos representantes do povo troquem logo de lado, considerando que a Câmara tem 21 cadeiras e a Frente só fez oito representantes. Quem serão os três. O negócio já está virando motivo de apostas no Calçadão. Quem "cederá" primeiro? Vamos esperar.

NUNCA

Os brizolistas e alguns integrantes do PSB não querem nem ouvir alguém comentar a possibilidade de uma reaproximação com Valadares com Jackson Barreto. No entanto, isso já está sendo articulado por alguns pefelistas, sempre, argumentando que é para o bem do Estado. Indagado sobre isso, Carlos Alberto Menezes respondeu que com Valadares nunca. Vamos deixar o tempo passar, a fim de que se possa afirmar se, realmente, isso é impossível.

SINDICALISTAS

Sindicalistas de diversas correntes se reunem nesta quarta-feira, a fim de iniciar uma discussão, visando sugestões que poderão ser apresentadas para a Assembléia Estadual Constituinte.

PRESIDENTE

Marcélio Bomfim vai pedir apoio de seus pares, Nazareth Carvalho e Jorge Araújo para sua campanha rumo à presidência da Câmara Municipal de Aracaju. Bomfim afirma que tão cedo não quer ser secretário do lixo.

GAZETA DE SERGIPE

O JORNAL DE ORLANDO DANTAS

Um modo de fazer censura

A censura tem sido associada aos regimes fechados, sem liberdade, como um instrumento castrador da expressão do pensamento e de cultura. Por muitos e muitos anos o Brasil do nosso tempo enfrentou o problema da censura, que bloqueava a informação jornalística, processava e prendia jornalistas, da mesma forma como impedia a montagem de peças teatrais, exibição de filmes, circulação de livros, num cerceamento de liberdade que visava vetar ao povo o livre acesso à informação, à arte e à cultura. Houve resistência, em nome de princípios e valores democráticos, como os contidos na própria Declaração Universal dos Direitos Humanos, agora quarentona, mas ainda muito desrespeitada. Vez por outra, neste País, há alguma liberdade, como a prometida pelos idealizadores e proclamadores da Nova República.

A Nova República anunciou, de forma eloquente e bombástica, o fim da censura, como se anunciasse o fim do próprio arbítrio. Entre artistas e público foi criada uma atmosfera de esperança, renovando a possibilidade criadora dos intelectuais, compositores, teatrólogos, cineastas, enfim de todos os produtores culturais, ao tempo em que liberava a sociedade para acessar a essa renda cultural. Mas, logo depois, o Ministro da Justiça, Fernando Lyra, enfrentava um problema de pressão e censurava um filme que tocava em tema tabu, da caráter religioso, sobre Maria, a mãe de Jesus. A censura se fez forte e o filme não foi exibido nos cinemas, nem as fitas de vídeo puderam circular nos clubes, entre associados ou locatários. A Nova República tropeçava diante de uma força maior, sempre disposta a fazer valer seus interesses.

Agora, novamente, a mesma força impede que o filme A Última Tentação de Cristo seja visto pelo público brasileiro. Não se deve, a esta altura, discutir o romance grego que deu origem ao filme e nem a realização cinematográfica que tem causado polêmica, pelo tom profano que dá a aspectos da vida de Jesus. Importa é defender o direito do público de ver o filme, ainda que ele possa vir a ser condenável, pelo desrespeito ao sentimento religioso da nossa gente católica. Mas, afinal, são tantos os desrespeitos que pelo cinema, pela televisão, pelos discos, pelos livros, circulam livremente, sem qualquer censura ou repressão, que causa espanto o ardor dos censores do filme polêmico. O povo brasileiro já não suporta mais de tanta violência, de tantos crimes, mostrados na televisão, que de algum modo induzem a juventude, sem que tenha havido, organizadamente, protestos sérios e consequentes.

As novelas da TV tratam de problemas marginais com desembaraço e não tem havido qualquer censura. Nas novelas que são mostradas em redes nacionais já não existem temas que não podem ser tratados, levando sons e imagens de casa a dentro, destruindo antigos valores, quebrando regras de convivência, [illegible] zar a censura. No caso de A Última Tentação de Cristo tem aparecido muita gente saindo em defesa do catolicismo e das suas verdades. De um lado, o esforço dos defensores das verdades religiosas é meritório, porque coerente. Mas, do outro lado não há porque se valer da censura, para impedir uma obra de ficção. Não será dessa forma que o público vai aprender a distinguir o bem do mal, o que presta do que não presta. Mas, ao contrário, vai estar atento à proibição, na tentativa de burlá-la, na primeira oportunidade.

O público que frequenta os cinemas de Aracaju estão duplamente proibidos de ver o filme. É que o arrendatário e proprietário dos cinemas da capital sergipana achou por bem exercer, ele próprio, a censura. Ainda que nos cinemas de sua responsabilidade sejam exibidos os filmes mais perniciosos e mais maléficos, porque degradam a condição humana. O velho Cineteatro Rio Branco, de grandes tradições culturais, é hoje uma casa vulgar de filmes pornôs, sendo, por isso mesmo, um bom comércio para a firma arrendatária. As mesmas razões de princípios religiosos, alegadas para a censura ao filme sobre Jesus, deveria servir para impedir que o Rio Branco, o Plaza, para citar apenas dois cinemas, fossem transformadas em casas de violências, de sexo promiscuo, e de todo o que não presta. Também no caso, as forças de pressão não têm agido em defesa dos valores do catolicismo.

Gildo A. Simões

A febre das vídeo filmagens

A vida moderna tem mostrado muitos modismos, alguns com bom aproveitamento por parte daqueles que podem bancar as benesses dos avanços da tecnologia.

Um destes exemplos é o VÍDEO. Utilizado em diversos campos da vida profissional, do lazer, da educação, do aperfeiçoamento técnico, o vídeo-tape veio trazer realmente muito benefício. Se nos anos setenta os aparelhos de vídeo-cassetes já eram comuns nos Estados Unidos, no Brasil o verdadeiro "boom" do vídeo-cassete surgiu com o Plano Cruzado de 1986. Atualmente uma grande parcela da população brasileira já possui seu aparelho de Vídeo, e consequentemente vários serviços co-ligados a ele foram aparecendo em grande escala, tais como Vídeo-clubes, as locadoras de vídeos,as produtoras de vídeos, as distribuidoras, além dos profissionais que fazem filmagens de acontecimentos sociais, reportagens, festividades de modo particular. Realmente, um grande campo de trabalho existe e com tendência a crescimento pois a medida que o poder aquisitivo melhora, as pessoas vão se equipando da melhor maneira possível.

Em Aracaju a febre das vídeo-locadoras de dois anos atrás, agora cede lugar as VÍDEO-FILMAGENS, onde um aniversário, uma formatura, uma apresentação escolar ou esportiva, ou ainda acontecimentos os mais variados, shows, acidentes, inaugurações, finalmente ficam registrados em VÍDEO-TAPE. É uma lembrança que ficará guardada para todo o sempre, é uma maneira muito perto da realidade dos fatos que ocorreram e das pessoas que tomaram parte. É realmente insubstituível. Como o equipamento de filmagem - CÂMERA, ainda não é de fácil aquisição, não só pelo preço e principalmente pela oferta, muitas pessoas que desejam ter guardado em Vídeo-fita, os acontecimentos sociais, tem recorrido aos profissionais de Vídeo ou a pessoas que possuem o equipamento de filmagem. Na verdade, não basta possuir o equipamento (Câmera, editor de imagens, gerador de caracteres) para poder executar estes trabalhos, mesmo que seja de um modo artesanal, é preciso principalmente a pontualidade, a seriedade no cumprimento da palavra empenhada além de qualidade de trabalho, dentre outros fatores. Certos acontecimentos sociais não dá para serem repetidos, como é o caso de casamentos. Se o profissional não chega no horário estabelecido, não há como sanar o problema, e quem perde mesmo são as pessoas interessadas. De um modo geral tais serviços são "contratados" por telefone, verbalmente, sem qualquer documento assinado, o que permite muitas vezes o não cumprimento do combinado, principalmente por parte de quem possui o equipamento eletrônico.

Vale frisar que o pioneirismo de pessoas ligadas ao Vídeo em Aracaju, já mostra o quanto está área tem crescido em Aracaju, onde pessoas de responsabilidades e seriedade como Beto, Jorge Brasil, Studio 35, Jackson (Cinesom), dentre outros, fazem um trabalho de alto nível, nada ficando a dever aos grandes centros do país. Jorge Brasil e Beto, por exemplo, além de executar seu trabalho com amor e rigor, eles são "experts" em eletrônica, capazes de concertar os próprios instrumentos de trabalho como também de reparar serviços de filmagens de outrem que por algum problema apresentem defeitos. No campo do vídeo, são vários os detalhes técnicos, os quais devem ser devidamente observados na realização do trabalho de vídeo-filmagem. É muito bom que Sergipe possa contar com estes serviços e principalmente com profissionais capacitados.

Morre a idéia de universidade

ACRISIO [illegible]

Hoje, esquecido quase [illegible] mo de Hutchins, de Mill, [illegible] de sua dominante função [illegible] nalizante, tende a desa[illegible] idéia de universidade. [illegible] dessa idéia, a mais grave [illegible] universidade no país. [illegible] forma de salvá-la, é [illegible] senão criando-se um [illegible] escolas profissionais, em [illegible] exigências crescentes da [illegible] industrial, capazes de [illegible] centual alto de jovens, [illegible] querem apenas condições [illegible] cer funções sociais bem [illegible] das.

Todo professor universitário [illegible] teressado em salvar a idéia [illegible] versidade,deve ler a "Fi[illegible] Erfucação de Josef Pieper" [illegible] Jean Lauand. Ensina Josef [illegible] que na universidade "por [illegible] a formação se distingue da [illegible] instrução profissionalizante [illegible] trapassa". No entanto, ao [illegible] que a universidade deve ser [illegible] fica, ou seja, ultrapassar a [illegible] ção profissionalizante, não se [illegible] dizer que não deva integrar [illegible] a formação de profissionais [illegible] petentes, médicos, juristas [illegible] cos, químicos, etc.

Também não se quer dizer [illegible] lado da formação propriamente profissional do médico, do [illegible] do físico, do químico, etc., [illegible] jam ministrados cursos de [illegible]

É que a proposta de Josef [illegible] dirige-se ao modo de realizar [illegible] formação universitária. Este [illegible] que deve ser filosófico, se se [illegible] de que a universidade seja, [illegible] de Josef Pieper, "algo mais do [illegible] simples instituição de [illegible] de profissionais". Para ele, [illegible] acadêmico-filosófico" que [illegible] "algo mais das universidades".

Não é por acaso que as [illegible] ções de ensino superior são hoje [illegible] da chamadas de "academias". Há uma continuidade histórica quanto ao ideal do espírito acadêmico-filosófico, desde Platão. Se se esquecido (e aqui é mal) que a escola de Platão, a sua academia, continua a ser considerada [illegible] ma das escolas superiores no Ocidente. Por isso, diz Josef Pieper, com razão, que o caráter acadêmico é constituído pelo fato de todas as ciências serem tratadas "de maneira acadêmica, quer dizer, de maneira filosófica".

No seu ensaio sobre Josef Pieper, adverte Lauand que há uma certa descaracterização, uma perda da identidade da universidade em face da "concorrência" que [illegible] empresas, bancos, etc., [illegible] fazendo no tocante à formação profissional de seus quadros. Para Josef Pieper, se a universidade mergulha no mundo da utilidade, não [illegible] diferença entre um curso de [illegible] nela ministrado, e o mesmo [illegible] v.g., numa indústria. E a [illegible] universidade? É da competência [illegible] mestres, e só deles, a vocação [illegible] sófica da universidade! (Professor da UnB).

GAZETA DE SERGIPE
FUNDADOR: ORLANDO DANTAS
Diário matutino de propriedade da GAZETA DE SERGIPE S.A.
Fundado em 13 de janeiro de 1[illegible]
Redação, Administração e Oficinas: Av. Visconde de Maracaju nº 3[illegible]
REDAÇÃO- (079) 222-4407
Telex: 0792429
Diretoria: Diretor-Presidente: [illegible] Dantas; Diretores Executivos: [illegible] Dantas e Paulo Roberto Dantas Brandão
Sucursal Brasília: (CBN) - Endereço: SDS Lote 7/8 - Bloco M - Edifício Cine Venâncio JR 1º e 2º Subsolo. Telefones: (061) 225-6248 e 223-8468; Telex: 0612734.
Representantes: SITRAL - Serviços de Imprensa, Televisão e Rádio Ltda. Matriz Rio de Janeiro: Av. N. S. de Copacabana, 664 - Grupo Menescal, Bloco A 6º andar - Telefone: (021) 256-2755 e 256-5274; Telex: 21-23473 e 3[illegible]
Filial - São Paulo: Rua Augusta, [illegible] - 1º andar – Conjunto 12; Telefone: (011) 257-1255; telex: 011-25[illegible]
Representações em Belém, São Luís, Fortaleza, Recife, Salvador, Belo Horizonte, Curitiba e Porto Alegre
REDAÇÃO
Diretor: Paulo Roberto Dantas Brandão
Editor: Diogenes Brayner
Chefe de Redação: Nilson Socorro
Serviços Noticiosos: AG. [illegible] RADIOBRÁS
Os artigos assinados são de inteira responsabilidade dos seus autores.

Companhia Hidro Elétrica do São Francisco — Eletrobrás — Ministério das Minas e Energia

AVISO DE DITAL SL - 92.8.0485

A Companhia Hidroelétrica do São Francisco – CHESF comunica que realizará seleção, objetivando a operação de duas pré-escolas nas sedes dos municípios de Piranhas (AL) e Canindé do São Francisco (SE).

Poderão candidatar instituições escolares que comprovem possuir experiência anterior contemplando a participação de, no mínimo, 200 (duzentos) alunos por ano nos últimos 5 (cinco) anos.

O início da atividade letiva será março de 1989.

A documentação para apresentação da proposta poderá ser obtida até o dia 28 de dezembro de 1988 na Divisão de Contratação de Obras e Serviços – DSCT, Rua Dr. Elphego Jorge de Souza, 333 Bongi – Bloco C – Sala C – 330 – Recife – PE, Fone. 251.1011.

A entrega das propostas ocorrerá as 14:00 horas do dia 23 de janeiro de 1989 na Sala B-309, no endereço anteriormente citado.

CIA. INDUSTRIAL DE CELULOSE E PAPEL
C.G.C. 13.004.304/0001-79

EDITAL DE CONVOCAÇÃO

Ficam convidados os senhores acionistas da CIA. INDUSTRIAL DE CELULOSE E PAPEL, para se reunirem em Assembléia Geral Extraordinária, a ser realizada no dia 20 de dezembro do corrente ano, às 9:00 (nove) horas, na sede social da empresa, localizada na Av. Beira Mar nº 426, Praia 13 de Julho, em Aracaju-Se, a fim de deliberarem sobre as seguintes matérias:

a) Ratificação do A.G.O. de 29.04.88
b) Eleição da Diretoria
c) Renúncia do atual 2º vice-presidente do Conselho de Administração e eleição de seu substituto.

Aracaju, 09 de dezembro de 1988

BETHZAMARA ZTRAHAL
Advogada - Av. Rio Branco, 186 - Sala 211
Edf. Oviédo Teixeira Fone: (079) 222-9582

VIAKIM
ROUPAS PROFISSIONAIS
Fone: 221-4193
Rua Pernambuco, 1104 Siqueira Campos

O REI DAS TINTAS
COMERCIAL DE TINTAS LTDA.
TINTAS PARA A CONSTRUÇÃO CIVIL, NAVAL, RURAIS, TINTAS ANTICORROSIVAS, TINTAS AUTOMOTIVAS E ARTISTICAS, PRESERVATIVO DE MADEIRAS, COLAS E ADESIVOS - ACCESSÓRIOS DE PINTURA - LIXAS, PINCEIS.
MATRIZ: AV. COELHO E CAMPOS, 526 - Fone 224-7733
C.G.C. 13.956.986/0001-75 - INSC. EST. 27.081.915-4
ARACAJU - SERGIPE

DEBORAH PIMENTEL
PSICANÁLISE

GILBERTO REBELLO DE MATOS
ENXAQUECA E EPILEPSIA
CENTRO MÉDICO ODONTOLÓGICO PRAÇA T BARRETO
SALA – 1212 FONE – 222-1948

JADSON MENDONÇA
Maquilador e Cabeleireiro Unissex
Para quem sabe que a aparência é quase tudo.
End. Pça. General Valadão Hotel Palace 2º andar
Tel. 224-5000
MARQUE SUA HORA

ALPARGATAS

Motores marítimos e industriais.
Motores diesel marítimos e industriais das melhores marcas.
Pagamento: 1 + 3 ou financiamento agrícola em 4 anos.
Compre em Leon Heimer. Você só tem a lucrar com isso.
LEON HEIMER
Av. Chanceler Geraldo Azevedo, 2020 - Bairro Veneza
Fone: 224-3124 - Telex: (079) 2432 - Aracaju/SE

Governador prega otimismo no encontro com prefeitos

Valadares diz aos prefeitos que o momento é de otimismo

O Governador Antonio Carlos Valadares defendeu ontem, durante uma reunião com 22 prefeitos eleitos pelo PFL nas eleições de 15 de novembro, a compreensão e o entendimento para resolver os problemas mais urgentes do Estado. Ele disse que o negativismo provocado pelas dificuldades econômicas nacionais, que têm uma repercussão muito grande sobre os Estados e municípios, não deve, no entanto, prevalecer sobre a relação entre o Governador de Sergipe e os novos Prefeitos.

Esta foi a segunda reunião do Governador com os prefeitos do PFL. Na primeira, realizada semana passada, ele recebeu 20 dos 40 prefeitos eleitos pelo partido. Ontem à tarde, no Palácio Olímpio Campos, recebeu os outros 22. Só o prefeito de Canindé do São Francisco não pôde comparecer, por motivo de viagem. O Governador, que estava acompanhado do seu Secretário de Articulação com os Municípios, Sérvulo Nunes, reafirmou que, para compensar o apoio que deu à capital nesses dois primeiros anos de seu Governo, a partir do próximo ano dará mais prioridade ao interior.

"Para vocês terem uma idéia", disse o Governador aos prefeitos "basta dizer que só em recursos do Tesouro do Estado, a fundo perdido, Aracaju recebeu, na gestão do prefeito Viana de Assis, algo em torno de 1 bilhão de cruzados". Mas a ajuda do Governo do Estado à Prefeitura da capital não ficou só por aí. Segundo o Governador, durante o seu Governo, foram liberados ainda recursos da ordem de 20 bilhões para a construção da rede de esgotos, mais 6 bilhões para pavimentação de ruas e outros 6 bilhões, a preços de hoje, para os 27 km de pavimentação do conjunto Augusto Franco.

Afirmando que não vai de jeito nenhum abandonar a capital, Valadares disse, porém, que agora chegou a vez de privilegiar mais os municípios do interior, para que se possa combater as injustiças e as desigualdades sócio-econômicas neles existentes. "Não posso esquecer de Aracaju, mas também não posso passar quatro anos no Governo só pensando na capital", frisou o Governador, ao recomendar a todos os prefeitos muita austeridade e economia nos gastos se quiserem fazer uma administração voltada para o atendimento dos problemas básicos da população.

Depois de convidar os prefeitos para participarem do seminário que a Secretaria de Estado da Administração vai promover em janeiro próximo, com o objetivo de discutir as obrigações dos municípios brasileiros à luz da nova Constituição, Valadares disse que os novos prefeitos terão uma grande responsabilidade pela frente: assumir a municipalização de muitos serviços que antes eram obrigação do Estado ou do Governo Federal, mas que a nova Constituição transferiu para os municípios.

Foram os seguintes os prefeitos do PFL recebidos ontem pelo governador: Raimundo Alves do Nascimento (Arauá), José Carlos Ribeiro (Campo do Brito), Adelson Gomes de Andrade (Canhoba), Manoel Cardoso Souza Filho (Capela), José Augusto Dutra (Carira), Leônidas de Oliveira Santos (Cristinápolis), Manoel Figueiredo de Andrade (Cumbe), José Carlos dos Santos (Feira Nova), Ary Rezende Silva (Gararu), Genado Feitosa Dias (General Maynard), Evaldo Calixto (Ilha das Flores), Raimundo Mendonça de Araújo (Indiaroba), Luciano Bispo de Lima (Itabaiana), Antônio Valdione de Sá (Itabi), Antônio Silveira Oliveira (Itaporanga), José Murilo Barreto dos Santos (Japoatã), Jerônimo de Oliveira Reis (Lagarto), Leôncio Leal (Macambira), Valfrido Barbosa da Silva (Malhada dos Bois), Juarez Alves de Oliveira (São Miguel do Aleixo), Nilo Fraga Menezes (Pinhão), Mariene Monteiro Barbosa (Porto da Folha).

Prefeitura anuncia feirinha de frutas

A prefeitura Municipal de Aracaju, através da Secretaria de Serviços Urbanos, criará no próximo dia 27 do corrente mês a Feira de Frutas, que ficará localizada ao lado do estacionamento do Supermercado Bom Preço, localizado na Praça da Estação Rodoviária.

Segundo o secretário de Serviços Urbanos do Município, Rubens Chaves a criação da Feira foi objetivando retirar os vendedores de frutas situados ao lado da Rodoviária Luiz Garcia, há mais de 18 anos instalados, e colocá-los naquele local juntamente com outros vendedores. Salientou que, ao executar esse projeto, a praça ficará totalmente limpa, ou seja, sem nenhuma barraca deixando, portanto de enfeiar a cidade e tumultuar o trânsito naquela artéria.

Rubens Chaves, que ontem esteve reunido com os cinco vendedores de frutas da praça, para decidir sobre a transferência deles para a área estabelecida pela Secretaria, disse que, eles terão 15 dias para construir as suas barracas padronizadas e consequentemente retirar os seus caminhões do local, pois caso contrário os veículos serão retirados do local no próximo dia 27, pois a inauguração terá que ser ainda durante a administração do Prefeito Viana de Assis.

Prosseguiu, dizendo que durante a reunião, os vendedores de frutas não gostaram do fato deles mesmo terem que dividir o seu espaço, hoje ocupado por 5 pessoas, com mais outros 5 vendedores, como ficou estabelecido pela Secretaria. "A Feira de Frutas será ocupada por cerca de 10 barracas", revelou Rubens, ressaltando que as outras cinco barracas serão ocupadas por outros comerciantes de frutas da cidade.

De acordo com o secretário, os vendedores também não gostaram deles mesmos terem que construir suas próprias barracas sem a ajuda da Prefeitura, "porém como viram que não tinham saída, ou aceitar ou não aceitar a proposta, decidiram se instalar na área que será padronizada por nós e pela Secretaria de Abastecimento", concluiu Rubens Chaves.

Barracas de frutas vão ser mudadas de um para o outro lado da Praça da Rodoviária.

ENERGIPE
Empresa Distribuidora de Energia em Sergipe S.A.

DESLIGAMENTO

CAPITAL

A ENERGIPE comunica que realizará serviços de manutenção em sua rede de distribuição e, para maior segurança, vai interromper o fornecimento de energia elétrica nos dias, horários e locais abaixo discriminados:

DIA: 15.12.88 entre 07:45h às 10:45h.
LOCAIS: Vila Militar e imediações no Gragaru.

Comunica, outrossim, que a rede será energizada independente de qualquer aviso, caso os trabalhos sejam concluídos antes da hora prevista.

Aracaju, 12/12/88

AUGUSTO FLÁVIO SOUZA MENDONÇA
Coordenador de Comunicação Social

DR. LAURO BRITO PORTO - MÉDICO
Doenças dos Olhos, Nariz, Gargantas e Ouvidos
Edifício Aliança 3º andar - Tel: 222-5844 - Aracaju-Sergipe

MELHOR SOM, MAIOR POTÊNCIA
E UMA PROGRAMAÇÃO
INTEIRAMENTE DEDICADA A
VOCÊ!
Liberdade
SUPER RADIO 930 KHZ

LBA abre exposição artesanal

Cerca de 1.200 idosos estão expondo os seus trabalhos artísticos, mostrando peças com motivos natalinos, no Núcleo de Cursos da Coordenação Regional da LBA na Rua Vila Cristina, 382, em frente ao Teatro Atheneu, cuja exposição permanecerá aberta até amanhã, quarta-feira, e onde as peças já estão quase todas vendidas.

A Coordenação Regional, compreende Aracaju e os Municípios que formam a Grande Aracaju, onde são desenvolvidos todos os trabalhos assistenciais oferecidos pela Legião Brasileira de Assistência, desde a infância até a terceira idade, com trabalhos de assistência médico - alimentar, educacional, cultural e de Lazer, seja através da execução direta (através dos seus 4 Centros Sociais Urbanos), ou através da execução indireta, pelos convênios com entidades comunitárias e prefeituras.

A abertura da exposição dos trabalhos do Core 01 foi ontem pela Coordendora Ana Rosa e a Chefe da Assessoria de Comunicação da LBA, Hildemaria Mendonça Barreto, representando a Superintendente Ana Luiza Valadares. É a abertura da semana comemorativa ao encerramento das atividades do Core, em 1988, expondo trabalhos dos idosos e dos grupos de produção, através dos C.S.Us.

Ana Rosa disse que, basicamente, a exposição mostra o incentivo da LBA ao idoso, despertando-lhe o interesse por trabalhos que os leva a, no mínimo, desenvolver a coordenação motora que, a partir da terceira idade começa a desaparecer e isto é refletido através de trabalhos muito bonitos, em arranjos florais, árvores de Natal, costuras, artesanato em isopor, tecidos, fitas e papel, além da cerâmica; levando o idoso a se sentir útil.

Além dos 1.078 idosos, estão expondo, os alunos dos cursos oferecidos pelos Centros Sociais Urbanos, que confeccionaram, trabalhos em pintura, borado, tecidos, costura, culinária. Todos estes idosos e jovens estarão participando da programação completa que durará esta semana inteira, e, no dia 15 realizarão um desfile de moda, com a participação das crianças do casulo, de jovens e de idosos assistidos pela LBA. No dia 16, sexta-feira, haverá uma manhã de lazer para as crianças do projeto creche, do Core 01, nos 4 Centros Sociais, e no dia 20, encerrando todas as atividades do ano de 88, será realizado um grande amigo secreto.

Prefeituras terão mais recursos

Os prefeitos eleitos no interior sergipano terão mais condições de administrar seus municípios que os atuais, embora a nova Constituição brasileira tenha reservado maiores encargos para as administrações municipais. A avaliação é do governador Antonio Carlos Valadares e foi feita durante as reuniões que manteve, ontem pela manhã, no palácio Olimpio Campos, com os prefeitos eleitos pelo PL, PDS e PDC. Segundo o governador, um dos motivos da maior liberdade financeira dos prefeitos do interior está no fato de que a partir de janeiro a administração estadual não mais terá compromisso informal com a Prefeitura de Aracaju. Os recursos que até este mês eram transferidos do Tesouro do Estado para Aracaju, agora serão repassados para o interior.

"Continuaremos realizando as obras do Projeto Grande Aracaju, que está beneficiando a capital com a construção da rede de esgotos e com a pavimentação de ruas. Mas não repassaremos mais recursos do Tesouro para a Prefeitura de Aracaju", confirmou o governador, lembrando aos prefeitos que participaram das reuniões que, nas suas administrações, eles terão novos encargos como a administração completa dos hospitais, postos de saúde e ambulâncias, determinada pelo Sistema Único e Descentralizado de Saúde - SUDS, e do ensino de primeiro grau. "Já os conjuntos construídos nos municípios não serão mais entregues somente à responsabilidade das prefeituras do interior. A partir de agora, o Governo do Estado também será responsável pela administração dos conjuntos já construídos", garantiu.

Outras medidas anunciadas pelo governador e que vão facilitar a vida dos novos prefeitos: a partir de janeiro, todos os funcionários do Estado que estão requisitados para as prefeituras do interior deverão retornar às repartições de origem; e, no mesmo mês, a Secretaria de Articulação com os Municípios estará organizando em conjunto com o Instituto Brasileiro de Administração Municipal - IBAM um seminário que vai orientar os novos administradores sobre as mudanças nas áreas financeira e jurídica. O seminário terá a participação de personalidades nacionais preparadas para falar sobre a nova Constituição brasileira e sobre a elaboração da nova Lei Orgânica dos municípios, que entrarão em discussão depois de ser aprontada a Constituição estadual.

Ontem pela manhã, o governador Antonio Carlos Valadares esteve reunido com 17 prefeitos. Numa primeira reunião, o governador conversou com os nove eleitos pelo PL: José Carlos dos Santos, de Aquidabã; Paulo Terio Neto, de Brejo Grande; Theotônio Narciso da Cruz Neto, Carmópolis; Semião Manoel de Neto, Divina Pastora; Osmar Rodrigues Farias, Monte Alegre; José Teixeira Alves Filho, Neópolis; Edson Luiz Campos da Silva, Nossa Senhora do Socorro; José Roberto de Godoy, de Poço Redondo; e Benedito Nascimento, de Umbaúba. Logo depois, a reunião foi com os prefeitos eleitos pelo PDS: Walter Cardoso Costa, de Estância; Moisés dos Santos, de Graccho Cardoso; João Bosco da Costa, Moita Bonita; José Lopes de Almeida, Riachão do Dantas; João Pereira de Araújo, Riachuelo; Belmiro Araújo Andrade, Santo Amaro; e Talmo Vieira Souza, de Siriri, além de José Trindade, prefeito eleito de Boquim pelo PDC.

"Pelo jeito vamos realizar as reformas que prometemos", exultou ao final da reunião o prefeito eleito de Poço Redondo, José Roberto de Godoy. Segundo ele, no seu município estão faltando abastecimento d'água, eletrificação, pessoal da área de saúde e escolas. Já o prefeito de Estância, Walter Cardoso Costa, preferiu traçar a sua perspectiva comparada com o desempenho do governador nas eleições: "O governador comportou-se como estadista, conduzindo uma campanha em alto nível. Nos anima ver esta abertura política e administrativa".

Presidente poderá vetar salário mínim

O Presidente Sarney poderá vetar o salário mínimo de janeiro proposto pelo Congresso.

Brasília - A tendência do Presidente José Sarney é a de vetar lei do salário mínimo caso o Senado confirme a decisão da Câmara, que fixou o piso salarial em Cz$ 64.020,00 para o mês de janeiro. Segundo assessores do gabinete civil da presidência a decisão é inflacionária e deve gerar desemprego.

-O passaporte para a hiperinflação tem o número 64020 - um assessor do presidente lembrou a observação feita pelo economista Mário Henrique Simonsen sobre a decisão aprovada pela Câmara.

Os próprios parlamentares, acreditam os assessores de Sarney, sabem que será inviável para a economia brasileira consagrar um aumento de 24 por cento reais para o salário mínimo em janeiro. O voto da Câmara, no entanto, teve como alvo submeter o presidente a mais um desgaste político, interpretam seus assessores, incumbindo-lhe a responsabilidade do veto.

Mesmo com a informação de que os setores mais fortes da economia não serão afetados pelo aumento concedido pelo Congresso, o presidente acredita que ele inviabilizará o Pacto Social, principalmente porque o governo é o maior empregador de salário-mínimo e terá dificuldade, ampliando a sua folha de pagamento, de manter as contas pública sob controle.

ORÇAMENTO

O presidente José Sarney deverá vetar também, parcialmente o projeto de lei orçamentária aprovada na última sexta-feira, pelo Congresso Nacional. Os vetos, no entanto, só serão definidos depois da publicação do projeto aprovado, que ainda está em fase de redação final pela comissão mista de orçamento e finanças.

- Que garantias se tem de que não serão incluídas no orçamento coisas que não foram votadas? - Observou ontem o assessor parlamentar do gabinete civil, Henrique Hargreaves.

Sem poupar ironias e críticas a decisão dos parlamentares, Hargreaves afirmou que as dúvidas do Palácio do Planalto, antes da publicação do avulso com o texto final do projeto de lei orçamentária, são as mesmas dos deputados e senadores que aprovaram por voto de liderança.

- Nem eles sabem o que votaram - afirmou o assessor.

Segundo o porta-voz Carlos Henrique Santos, o governo colocou à disposição do Congresso técnicos da Secretaria do Planejamento para ajudar na redação do texto final, já que foram aprovadas várias emendas que devem ser incluídas.

A interlocutores que foram recebidos ontem em seu gabinete no Palácio do Planalto, Sarney afirmou que não poderá manter o projeto orçamentário inalterado, sob pena de arriscar sua [illegible] tração.

CONQUISTAS

Uma das principais conq[illegible] pregados domésticos [illegible] Constituição - o salário mín[illegible] ca, po[illegible] em vigor a lei já aprovada pela [illegible] Deputados, que permite ao [illegible] descontar do salário do emp[illegible] centual de até 54 por cento [illegible] te as despesas com alimentação [illegible] isso significa que em janeiro [illegible] dos domésticos que moram no [illegible] balho só terão assegurado em [illegible] rio de Cz$ 29.449,20, que é o [illegible] vado pela Câmara de Cz$ [illegible] descontados os percentuais de [illegible] de moradia e 31 por cento de [illegible]

Os descontos, na maioria [illegible] rão de ser negociados entre em[illegible] patrões, entende o secretário [illegible] do Trabalho do Ministério do [illegible] Plínio Sarti. Ele confirma que [illegible] dos em lei, os descontos de [illegible] cento poderão ser aplicados ao [illegible] faz uma ressalva: no caso do [illegible] morar no local de trabalho por [illegible] do patrão, o desconto dos [illegible] referentes a alimentação e m[illegible] considerados ilegais, na hipótese [illegible] reclamação trabalhista do emp[illegible]

MORADIA

A possibilidade de o empregador [illegible] contar até 54 por cento do salário [illegible] mo - em troca da moradia e da alimentação - foi incluída no projeto de lei [illegible] na Câmara dos Deputados com o [illegible] de garantir o apoio dos "modernos" [illegible] acordo fechado entre os líderes partidários. A inclusão deste artigo - que [illegible] tava do primeiro substitutivo do [illegible] Christovam Chiaradia (PFL/MG) - [illegible] liderança do PFL a admitir o aumento [illegible] salário de Cz$ 60 mil para Cz$ 64 [illegible] sibilitando o acordo.

Durante quase dois meses de tramitação, começando pela comissão da Câmara dos Deputados e terminando no plenário, os representantes do PFL e do PT [illegible] zaram o caso específico da empregada doméstica para defender um salário [illegible] mais baixo.

O desconto sobre a alimentação e [illegible] radia foi proposta como uma alternativa para não inviabilizar o mercado de trabalho das domésticas, no caso de ser aprovado um salário mínimo considerado como "irreal" pelos "modernos". Também seriam beneficiados os pequenos produtores rurais, que fornecem moradia e alimentação para seus empregados. Mas os representantes da esquerda não [illegible] ponto.

Rio pagará servidores até segunda

Brasília - Se a burocracia do Governo Federal agir rapidamente, os funcionários da Prefeitura do Rio de Janeiro receberão o salário de dezembro mais um abono de Cz$ 35 mil (como parte do 13° salário) a partir da próxima segunda-feira. Esta é a estimativa otimista do prefeito Saturnino Braga que, ontem a tarde, esteve no Senado Federal para assistir a leitura da mensagem do governo que autoriza a transferência de 1 milhão e 400 mil OTN's destinadas a obras contra as enchentes para a folha de pagamento.

A votação da mensagem será realizada hoje, em regime de urgência, pelos senadores. Depois vai a sanção presidencial, devendo ainda o gabinete civil autorizar o crédito da verba - cerca de Cz$ 20 bilhões - através do Banco do Brasil e da Caixa Econômica Federal. A outra parte do 13° ficará por conta do novo prefeito, Marcelo Alencar, a partir de janeiro.

Para a mensagem chegar as mãos do presidente do Senado, Humberto Lucena, foi uma verdadeira corrida. O ministro Ronaldo Costa Couto, que prometerá enviá-la até o meio-dia, estava em São Paulo. O documento chegou ao Senado, quase ao fim da tarde (a sessão estava marcada para as 18h30min), através do assessor parlamentar do governo, Henrique Hargreaves. Saturnino e o vice-prefeito, Jô Resende só conseguiram examiná-la, no gabinete de Lucena, um pouco antes da leitura em plenário.

-Prefeito, estamos as voltas com o mesmo empréstimo - disse, ao receber Saturnino, o presidente do Senador Humberto Lucena.

-Temos que transformar este papel aqui em dinheiro - comentou Miro Teixeira.

O Senado Federal deverá votar hoje uma autorização para que a prefeitura municipal do Rio de Janeiro possa contrair empréstimo junto a qualquer estabelecimento da rede bancária até o limite de 4 milhões e 100 mil OTN's, ou seja, 19 bilhões 393 milhões de cruzados, para pagamento dos salários e reajustes atrasados dos seus servidores.

A mensagem do executivo, autorizando a abertura de crédito acabou sendo lida a noite, em sessão extraordinária. Durante a sessão o presidente do Senador, Humberto Lucena (PMDB/PB) designou relator da matéria o senador Jamil Haddad (PSB/RJ), que hoje dará parecer oral sobre o empréstimo, em plenário.

Prefeita de São Paulo e os vereadores são diplomados

São Paulo, - A prefeita Luiza Erundina, o vice-prefeito Luis Eduardo Greenhalg e os 53 vereadores eleitos para a Câmara Municipal da capital foram diplomados ontem, durante cerimônia presidida pelo juiz da Junta Proclamadora, Antônio Rulli Junior, o juiz eleitoral mais antigo de São Paulo em atividade. Erundina, a primeira a receber seu diploma, foi aplaudida de pé pela bancada do seu partido e pelo público que lotava as galerias.

Dos oitos vereadores eleitos do PDS, apenas o ex-pugilista Eder Jofre cumprimentou a nova prefeita e seu vice, após receber seu diploma, gesto seguido por todos os outros colegas da casa. Numa cerimônia simples, onde apenas o juiz Rulli fez um extenso discurso sobre as eleições e o processo de apuração na sua área eleitoral, o bairro de Capela do Socorro, os vereadores foram chamados um a um para receberem seus respectivos diplomas.

Erundina prometeu para a proxima semana, a conclusão do seu programa de governo para os primeiros cem dias. Apesar de garantir que não pretende interferir no processo de escolha dos cargos da mesa da Câmara, ela admitiu que será mais dificil administrar a cidade caso o PT não consiga a presidência da mesa.

-Esta casa tem um sistema presidencialista e por isso, o presidente tem um poder real muito grande. Com, Suplicy na presidência, teríamos condições de democratizar esta casa e de contribuir para o sucesso do trabalho legislativo e executivo - afirmou Erundina.

Luiza Erundina.

Ela garantiu também que, seja qual for o resultado na composição da mesa, o PT não negociará cargos e nem trocará vagas. Tudo será feito com transparência, de forma publica, para que não reste qualquer dúvida sobre o trabalho administrativo.

-Estamos decididos a eliminar o fisiologismo e o clientelismo desta cidade - garantiu Erundina.

Quanto as declarações do presidente José Sarney, favoráveis a uma frente ideológica contra o avanço do "totalitarismo", Erundina disse que o presidenmte está "desesperado".

-Sarney insiste em desrespeitar a vontade livre e soberana do nosso povo que elegeu democraticamente esta candidatura e estas propostas no último dia 15 - afirmou a prefeita.

Ela revelou ainda que o futuro secretário municipal dos Negócios Jurídicos, Hélio Bicudo, já está fazendo as primeiras gestões no sentido de conseguir recursos a fundo perdido em vários países da Europa, simpáticos a administração do PT.

Adiado pedido de impeachment contra Sarney

Brasília - Pela terceira vez o senador José Ignácio Ferreira (PSDB/ES) adiou o envio do pedido de "impeachment" do presidente José Sarney a Câmara dos Deputados. O processo, de 197 páginas, denuncia o presidente por crime de responsabilidade e será entregue hoje, as 15 horas, ao deputado Ulysses Guimarães, que, de acordo com a legislação vigente, terá que proceder sua leitura na sessão de quarta-feira.

José Ignácio disse que não havia nenhum motivo especial para explicar os adiamentos sucessivos. Alegou até mesmo uma dificuldade no serviço de processamento de dados do Senado (Prodasen) para justificar a protelação. Ao mesmo tempo, admitiu que procederá algumas modificações no processo original, devido a sugestões de outros signatários do documento, e que aguardava novas assinaturas. O senador disse que não podia revelar os avalistas do processo, mas adiantou que o senador Carlos Chiarelli (PFL/RS) relator da CPI da Corrupção, é um dos signatários.

-Hoje é o último prazo. Não vou esperar mais - disse o senador, ciente de que o processo só será apreciado pela Câmara no próximo ano.

O pedido de "impeachment" do presidente Sarney está baseado na lei 1.079, de abril de 1950, que estabelece, em seu artigo 14, que "é permitido a qualquer cidadão denunciar o presidente da República ou Ministro de Estado, por crime de responsabilidade, perante a Câmara dos Deputados".

RELATÓRIO

Os efeitos do relatório da CPI da Corrupção serão nulos se a matéria não for aprovada pelo plenário do Senado. Este e o parecer do senador Cid Sabóia de Carvalho (PMDB) relator da comissão de Constituição e Justiça, em resposta a uma consulta do presidente da casa, senador Humberto Lucena.

A questão gerou polêmica na sessão de ontem. Os integrantes da CPI, especialmente os senadores José Ignácio Ferreira (PSDB/ES) e Carlos Chiarelli (PFL/RS) consideram encerrados os trabalhos e já encaminharam as sugestões de punições contidas no relatório da CPI aos ministérios públicos do Maranhão, São Paulo e Minas Gerais, além da procuradoria geral da República e para o Tribunal de Contas da União. Mas a comissão de constituição e justiça, ao responder a uma consulta de Lucena, afirma que o resultado de qualquer comissão de inquérito tem que ser submetido ao plenário.

O senador Itamar Franco (sem partido/MG) requereu a mesa que o próprio plenário decida se o relatório da CPI tem ou não de ser aprovado pela maioria dos senadores para ter validade. O senador Odacir Soares (PFL/RO), defensor de que o plenário opine sobre a matéria, também pediu vistas, só que em relação ao teor do relatório aprovado pela CPI.

Inflação de dezembro poderá atingir o recorde nacional

Brasília - A inflação de dezembro, apurada três semanas no Rio de Janeiro e São Paulo, indica um novo recorde nacional. A coleta de preços do IBGE concluída parcialmente já aponta para uma alta de preços da ordem de 27,5%. Este número poderá sofrer variações significativas depois de concluídas a apuração da última semana, até o próximo dia 14. As demais capitais que compõem o Indice de Preços ao Consumidor incluem praças onde não existem as listas de preços do pacto social, como Belém e Fortaleza.

Técnicos do IBGE admitem uma taxa acima de 28% para este último mês de 1988. A expectativa para janeiro, segundo o IBGE, e ainda mais alarmante. Duas questões apontam uma alta de preços no próximo mês superior a 30%. A pressão altista na terceira semana de dezembro, em função da demanda do natal, deve contribuir para a majoração dos preços de bens de consumo e alimentação, refletindo-se sobre a coleta de preços do IBGE no período de abrangência do IPC de janeiro.

Outro fator que deve contribuir para o aumento da taxa de janeiro são os aumentos de passagens de ônibus urbanos que vigoram desde o dia 15 de cada mês, o maior impacto destes aumentos será sentido na inflação do próximo mês.

RISCO

Dificilmente o Brasil receberá novos investimentos de risco em 1989 por causa da alta inflacionária, previu ontem o Presidente da Bayer do Brasil, Rolf Lochner. Também presidente da Câmara do Comércio Brasil-Alemanha, Lochner considera que a única maneira de as empresas multinacionais continuarem investindo no país será através da geração de recursos próprios.

Ao receber o título "Personalidade do Ano", concedido pela Associação Brasileira da Indústria Químico Farmaceútica (Abiquif), Rolf Lochner criticou o governo, assinalando que o setor químico-farmaceútico "tem sido particularmente maltratado".

Lochner afirmou ainda pacto social, congelamento e outras medidas de impacto serão sempre previdências passageiras se não forem preenchidas três pré-condições: corte dos gastos públicos, desregulamentação da economia e privatização das empresas estatais.

Presidentes da Petrobrás vão a Justiça devido a corrupção

Rio, O General Alberico Barroso Alves, Presidente da Petrobrás Distribuidora, requereu na justiça a notificação do Presidente da Petrobrás, Armando Guedes Coelho, para que ele explique a um juiz quem foram os banqueiros que denunciaram estar recebendo pressões de funcionários da Petrobrás Distribuidora, que estariam pedindo comissões para manter os depósitos da empresa naqueles bancos. O advogado do General, Wilson Mirza, explica que o pedido de notificação visa apenas a obter maiores esclarecimentos do Presidente da Petrobrás sobre as denúncias que teria recebido de banqueiros. Se o fato for verdadeiro, adiantou Mirza, há crime, e os banqueiros deverão prestar depoimentos como lesados. Mas se as denúncias não forem confirmadas, a notificação poderá então se transformar numa ação contra Armando Guedes Coelho, por crime contra a honra do General Alberico. Hoje, a notificação será distribuída a um dos juízes da justiça do Rio, que determinará o prazo para a resposta do Presidente da Petrobrás.

No pedido encaminhado a justiça através de Wilson Mirza, o General Alberico Barroso Alves explica que há cerca de três meses deixou um comando da Vila Militar para aceitar o convite do Presidente da República, José Sarney, de presidir a Petrobrás Distribuidora. A primeira coisa que chamou a atenção do General, segundo explica no pedido, foram os depósitos da empresa, que somavam "vultosos recursos", mantidos em bancos particulares, "alguns sem nenhuma expressão no ranking financeiro".

Pouco depois eram encaminhados ao Banco do Brasil, explica o General, [illegible] tando que cerca de Cz$ 200 bilhões da [illegible] presa eram mantidos em contas [illegible] rias, por algum tempo, sem [illegible] proveito para a empresa. O [illegible] afirma que ordenou a transferência [illegible] gral dos depósitos em bancos particulares para o Banco do Brasil, mas, segundo [illegible] se, encontrou resistência dentro da empresa, sob o pretexto de que o Banco do Brasil não estava tão habilitado para prestar serviços a empresa quanto os bancos particulares. Depois de consultar o vice-presidente de operações do Banco do Brasil, [illegible] Rubens Mandarino, que assegurou a [illegible] ciência dos serviços do Banco, o [illegible] reiteirou a ordem de transferência de [illegible] sitos, encontrando nova resistência. [illegible] levou a substituir o gerente de operações financeiras da Petrobrás Distribuidora, Volmer de Toledo.

Logo após, continua o General, [illegible] informação do presidente da Petrobrás, Armando Guedes Coelho, de que seus banqueiros particulares o haviam procurado para denunciar que funcionários da Petrobrás Distribuidora estavam pedindo vantagens para assegurar a permanência dos depósitos naqueles bancos. Estranhando não ter sido chamado para também [illegible] a denúncia, que considerou muito grave, o General anunciou que ia instaurar [illegible] sindicância imediata, mas o presidente da Petrobrás disse que ele próprio o [illegible] O General explica que, segundo o presidente da Petrobrás, a sindicância [illegible] reria em sigilo para preservar a imagem da empresa, mas, antes de qualquer apuração, os fatos foram apresentados aos meios de comunicação.

BETHZAMARA ZTRAHAL
Advogada
Rio Branco, 186 - Sala 211
Edf. Oviêdo Teixeira
Fone: (079) 222-9582

DISQUE:
222-4405
Classificados
GAZETA DE SERGIPE

DR. GEORGE MACEDO DOS SANTOS - Ginecologia e Obstetrícia - CLÍNICA SOMED
Av. Augusto Maynard, 361 Fones: 224-5511 - 5512 BIP A-53

Taxista é assaltado, leva dois tiros mas está vivo

Eduardo foi um dos assaltantes do taxista

As duas menores também foram presas

Polícia identifica cadáver da chacina que traficava drogas

CANINDÉ DO SÃO FRANCISCO – Um dos três cadáveres encontrados na última quinta-feira crivado de balas no povoado Capim Grosso, neste município já está identificado pela Polícia. Trata-se de Nely Rodrigues da Silva, de 25 anos de idade, natural de Salvador, que residia na rua Laranjeiras, 34, no bairro Maciel, na cidade baiana e que tinha ligação com o tráfico de drogas. A mulher estava respondendo a um processo junto a Primeira Vara Privativa de Entorpecentes de Salvador, por ter sido flagrada com maconha.

A Polícia chegou a identificação da mulher através de um documento de citação que estava próximo ao cadáver atrelado a uma fotografia de Nely Rodrigues dando como filha do casal Elpio José da Silva e Odete Rodrigues da Silva. A mulher deve ter sido morta na quarta-feira à noite depois de ser levada para o povoado Capim Grosso juntamente com mais duas pessoas – Uma mulher e um homem que podem estar ligados ao comércio de maconha.

Nely Rodrigues foi presa e autuada em flagrante no dia 17 de junho deste ano, no Alto Campeiro, no bairro do Pau Miúdo, em Salvador, no momento em que vendia maconha em companhia de Erivaldo Pereira Machado, que poderá ser o homem morto. A vítima é envolvida com o tráfico de drogas há vários meses com passagem por delegacias de Polícia da capital baiana e seu assassinato tem ligação com esse tipo de comércio pelo menos é o que acredita o delegado José Pereira Lima, responsável pelo inquérito policial.

TELEFONE

De acordo com o documento, Nely Rodrigues se apresentou no dia 22 de novembro passado, às 14 horas, na Justiça, juntamente com Erivaldo Pereira Machado, e depois vieram para o Estado de Sergipe, provavelmente comprar maconha, e foram mortos a tiros de revólveres e escopeta. Os disparos segundo os peritos, foram dados à queima-roupa e mais de uma pessoa participou da chacina do Capim Grosso.

Na residência do irmão de Erivaldo, a Polícia encontrou 690 gramas de maconha numa mala preta que seria vendida posteriormente por Lourival Pereira Machado, que também foi indiciado pela Justiça por co-participação no tráfico de drogas. O delegado Pereira Lima acredita que Nely Rodrigues comprava a maconha naquela região e levava para ser revendida em Salvador.

Em uma das mãos das mulheres descobriu-se o número do telefone 594-9151, Salvador. A reportagem da Gazeta de Sergipe constatou que esse número pertence a um telefone público instalado na Panificação Nova Palestina, no bairro Palestina, na capital baiana, que serve a toda a comunidade. Provavelmente esse local era o ponto de encontro da mulher com os distribuidores da maconha em Salvador.

O funcionário da Alpargatas, Eduardo José Santos, de 19 anos e as menores de iniciais E.S., de 15 anos, e S.C.O., de 16 anos. Foram presos na madrugada de ontem, acusados de participação no assalto seguida de tentativa de morte contra o motorista de táxi Manoel de Oliveira, condutor do Chevette cinza, de placa MB-1709, licença de Aracaju. A prisão foi feita pelos policiais da Delegacia Especial de Homicídios, Vigilância, Capturas e Costumes (DEHOC), que foram avisados da ocorrência.

Eduardo José e as menores se encontravam no ponto de ônibus da avenida Visconde de Maracaju, próximo ao condomínio do mesmo nome, esperando um coletivo para retornarem para suas casas que ficam em locais diferentes. Às 4h30, aparece o marginal conhecido como "Dinho", amigo pessoal de Eduardo convidando-os para pegar um táxi, mas eles disseram que não tinha dinheiro para destrutar desse conforto, mas o bandido insistiu e todos acabaram aceitando a proposta.

Minutos depois aparece um Chevette e, ele (Dinho) dá com a mão para pará-lo e todos entraram. No trajeto, o bandido anunciou o assalto e ameaçou os seus ocupantes - disse Eduardo que foi obrigado a permanecer calado juntamente com as duas menores para não ser morto, pois o mesmo prometera agir dessa maneira se percebesse qualquer tipo de reação por parte dos acusados.

O taxista se dirigiu para o Conjunto João Alves Filho (Sirf), onde portando um revólver, ele pediu para a vítima parar e, logo depois deu dois tiros acertando na cabeça e ouvido. Manoel de Oliveira desmaiou, enquanto ele fugia com o toca-fita do veículo. Uma das menores, S.C., procurava ajuda de moradores do conjunto para levá-lo ao Hospital.

Manoel de Oliveira está, agora, internado na Unidade de Terapia Intensiva do Hospital Pronto-Socorro Governador João Alves Filho, em estado considerado grave. A Polícia está em diligências para prender o marginal e Eduardo José será autuado em flagrante e encaminhado para a Penitenciária.

Chegam os dois assaltantes

Presos em Minas eles chegam e confessam crime

Os autores do assalto ao alfaiate Eugênio Costa Filho, ocorrido na semana passada, na avenida Hermes Fontes, trecho do bairro São José, foram apresentados ontem, pela manhã, à imprensa, na Secretaria da Segurança Pública, confessando que pretendiam matar a vítima para não serem identificados. Os marginais Ney Klesson de Oliveira, de 22 anos, natural de Maruim, e José de Arimatéia Rodrigues de Oliveira, de 24 anos, natural de Salvador, foram presos na última quinta-feira, pela Polícia Militar, como suspeito por causa da placa do automóvel que era de Sergipe.

Klesson e Arimatéia presos em Belo Horizonte.

Ney Klesson é funcionário da Secretaria de Estado da Educação, lotado na Diretoria Geral -4, na cidade de Japaratiba, mas desde que saiu de Maruim que inveredou-se no crime praticando diversos tipos de delito. Juntamente com o artesão José de Arimatéia, eles roubaram um Jeep preto, no bairro da Pituba, em Salvador, com o qual vieram para Aracaju, ficando na residência dos familiares de Ney Klesson, no Conjunto Augusto Franco, para na noite do dia três assaltarem o alfaiate em pleno centro da cidade.

A dupla roubou do alfaiate o Corcel II, de placa AS-2200, licença de Aracaju, e como ele foi a Salvador e posteriormente a Feira de Santana, na Bahia. Nas duas cidades, os marginais arrombaram dois gabinetes odontológicos retirando objetos para venderem, pois não tinha nenhum centavo para prosseguir a viagem de fuga. Eles pensaram em vender ou trocar o carro por cocaína devido o seu valor comercial e, isso quase acabou acontecendo em Belo Horizonte.

Na quinta-feira, dia 8, pela manhã, na altura do número 31 da Nefelina, no bairro Santa Tereza, eles foram abordados por uma patrulha da Polícia Militar, que desconfiou exigindo a documentação dos suspeitos e do veículo. Logo em seguida recamblaram-os para a Delegacia Especializada de Repressão a Furto de Veículos da capital mineira, onde confessaram o assalto.

ROUBOS EM SERGIPE

Com diversas entradas em delegacias da capital e do interior, o maruinense disse que quando esteve lotado na DR-4 em Japaratuba arrombou a residência da Paróquia, onde vive o padre italiano Etiene Lamaire e os pertences negociou com pessoas desconhecidas. Ney Klesson disse aos policiais da Delegacia de Polícia Interestadual (POLINTER) que arrombou a Joalharia Pingo de Ouro, em Nossa Senhora da Glória e as jóias foram vendidas em Aracaju.

Além desses crimes no interior, Klesson contou que foi ele quem arrombou uma residência no Conjunto Jornalista Orlando Dantas e uma outra no Conjunto Assis Chateaubriand (Bugio). Tudo que conseguiu encontra-se em poder dos receptadores. Eles serão autuados em flagrante pelo delegado Marco Antônio Soares Passos, responsável pela transferência dos dois marginais de Belo Horizonte para Aracaju.

Viúvo tomba e quebra a cabeça

O viúvo Júlio Bispo, de 82 anos, sofreu politraumatismo e traumatismo crânio-encefálico, após cair de uma escada com cerca de cinco metros de altura e ao receber os primeiros socorros médico veio a falecer.

Júlio Bispo, que residia na rua 24 de Outubro, 145, na cidade de São Cristovão, teve morte no último domingo por volta das 07h05min., quando consertava o telhado de sua residência e escorregou da escada batendo fortemente o seu corpo contra o solo.

O ancião foi socorrido às pressas por populares e transportado para o Hospital Pronto Socorro "Governador João Alves Filho", onde veio a morrer. O corpo da vítima foi removido para o Instituto Médico Legal/IML, onde foi constatado como causa mortis, politraumatismo e TCE.

Chifrada mata em St° Amaro

A anciã Helena dos Santos, de 66 anos, morreu ao receber os primeiros socorros médicos no Hospital de Pronto Socorro "Governador João Alves Filho", por traumatismo de face e politraumatismo, provocado por uma cabeçada de um boi.

O fato ocorreu no último domingo pela manhã, quando Helena dos Santos, casada, residente à rua Agenor Martins Fontes, 45, na cidade de Santo Amaro das Brotas, se encontrava no meio de uma boiada de sua propriedade e um dos bois se espantou dando-lhe uma violenta cabeçada.

A vítima foi socorrida por populares e transportada às pressas ao JAF, no entanto, não resistiu e veio a falecer por volta das 14h30min. O corpo de Helena dos Santos foi removido para o Instituto Médico Legal, onde foi necropsiado e logo após liberado por determinação do médico legista Jorge Carvalho Mendonça.

Duas pessoas foram mortas por afogamento

Dois corpos deram entrada no último fim de semana no Instituto Médico Legal/IML, por afogamento. Trata-se das vítimas José Francisco dos Santos, de 44 anos e de José Conceição Rodrigues, de 37 anos.

José Conceição Rodrigues, casado, morava à rua Jackson Figueiredo, 338 – Rosário do Catete, morreu no domingo, quando tomava banho no Rio Ganhamoroba, que está sendo dragado pela Construtora Queiroz Galvão.

Segundo informações, José Conceição Rodrigues, trabalhava para firma Construtora Queiroz Galvão e resolveu tomar banho com alguns amigos. O seu corpo foi retirado as pressas do rio, só entanto, já sem vida e na madrugada de ontem foi removido para o Instituto Médico Legal/IML, onde foi constatado pelo médico legista Jorge Carvalho Mendonça, morte por asfixia mecânica.

Por outro lado, a morte de José Francisco dos Santos, também ocorreu no último domingo no rio que passa ao fundo do Loteamento Rosa de Maio, na cidade de Nossa Senhora do Socorro. O corpo de José Francisco, foi necropsiado pelo médico Jorge Carvalho que constatou como causa mortis, por asfixia mecânica e insuficiência respiratória por afogamento.

Lavrador fica na UTI e morre

Oito dias depois de permanecer internado na Unidade de Terapia Intensiva do Hospital Pronto-Socorro Governador João Alves Filho, morreu, anteontem, no início da noite, o lavrador Jose Zito dos Santos, de 28 anos, que morava na rua Francisco de Assis Oliveira, sem número, na cidade de Aquidabã. O autor do crime foi identificado como José Martins de Santana, também lavrador que encontra-se foragido.

Zito foi esfaqueado na noite de dia 3 do corrente mês, durante a realização de uma festa no povoado Cajueiro dos Potes, distante uns 30 quilômetros da sede do município. O lavrador foi atingido na região abdominal com três peixeiradas sendo conduzido em estado grave para Aracaju, mas não resistiu aos ferimentos, apesar de ter sido operado.

O delegado Luiz dos Santos é quem está presidindo o inquérito e as investigações e já descobriu que Martins de Santana evadiu-se para o interior de Alagoas, o que pode dificultar a sua localização e prisão para os próximos dias. Cinco pessoas já prestaram depoimentos sobre o crime e disseram que tudo começou com uma briga na porta de um bar do povoado tendo em seguida Martins sacado de uma faca aplicando-lhe três golpes.

Garoto morre atropelado

O garoto Cícero Marques Barroso, de 04 anos, morreu no último sábado, à noite após ter sido atropelado por um veículo não identificado até o presente, quando tentava passar de um lado para o outro da pista que da acesso a cidade de Nossa Senhora das Dores.

Cícero Marques Barroso, filho de Avelino Marques Barroso e de Maria Marques Barroso, residente no Povoado Sacujira, município de Nossa Senhora das Dores, teve morte instantânea devido a violência da pancada que recebeu na cabeça.

O corpo da vítima foi removido para o Instituto Médico Legal/IML, por volta das 18h30min., a fim de ser necropsiado e logo após liberado. O delegado de Dores, Edmundo Silva está tentando identificar o veículo, no entanto, ele acredita que somente chegará a identificação com a declaração de algumas testemunhas, através do Processo Sumário que será instaurado no decorrer desta semana.

Colisão entre três veículos

Uma colisão entre um Chevette, um Volkswagem e um Gol, deixou na tarde do último domingo duas pessoas feridas no Hospital Pronto Socorro "Dr. Augusto Leite". A colisão trágica ocorreu por volta das 16:00 horas, na rua Capela (centro).

As vítimas foram identificados como senhor Jaconias Moreira da Silva, de 18 anos, residente no Povoado Santa, município de Poço Redondo e Vinícius Antonio Sinides, de 06 anos, residente à rua Neópolis, 304, Bairro Siqueira Campos. O menor sofreu várias escoriações, enquanto Jaconias sofreu ferimento cortante de face.

Por outro lado, procedente da Serra do Machado, situada no Município de Ribeiropólis, deu entrada por volta das 16:00 horas, no Hospital de Cirurgia, a jovem Maria José de Santana, de 17 anos, residente na Serra do Machado. Ela sofreu traumatismo de face e várias escoriações no corpo, após cair de uma motocicleta.

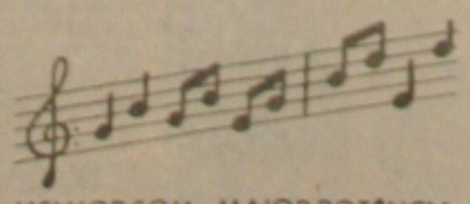

MELHOR SOM, MAIOR POTÊNCIA
E UMA PROGRAMAÇÃO
INTEIRAMENTE DEDICADA A
VOCÊ!

Liberdade
SUPER RADIO 930 KHZ

LEIA ARTELITERATURA
AGORA TODAS
QUARTAS-FEIRAS

Motinha abre o jogo sobre a contratação do extrema Mica

Lagarto encerra participação na copa com goleada

Não foi muito feliz a despedida do Lagarto da Copa Brasil. Apesar da campanha realizada nas duas primeiras fases, o time sentiu nessa fase final e nem mesmo as partidas que efetuou dentro do Pauto Barreto conseguiu bons resultados. A ônica vitória do Lagarto foi contra o Botafogo, na partida de sexta-feira, que teve apenas 13 minutos de duração. Anteontem em Passos no Estado de Minas, o Lagarto foi derrotado pela equipe do Esportivo por 4x0. Alegam alguns atletas do time, que a viagem muito cansativa - apesar de ter sido de avião - desgastou o elenco, que chegou em Passos, às 3 horas da manhã de domingo, para jogar no mesmo dia à tarde. Isso para o jogador profissional influi muito no rendimento. Mesmo assim o elenco atuou com garra e conseguiu manter o primeiro tempo apenas uma vitória parcia do Esportivo pelo escore mínimo, gol de Geraldinho.

Na fase final quando o Lagarto esboçava uma reação foi logo surpreendido pelo segundo gol, também de Geraldinho e a partir daí o time que já atuava mal se descontrolou. Foi fácil para o Esportivo chegar à vitória. Luisão fez 3x0 e Ferrugem encerrou a goleada. A delegação do Lagarto já se encontra na cidade lagartense, pois desembarcou ontem no Aeroporto de Aracaju, no vôo da Varig às 13:30 horas. Ontem mesmo todo o elendo entrou de férias e esperam agora os jogadores o pagamento do mês de novembro décimo terceiro salário e que pode ocorrer até a próxima sexta.

Zé Raimundo vai para o Esportivo MG.

Além da boa participação do Lagarto na Copa Brasil alguns atletas do time conseguiram se consagrar e estão galgando novos horizontes como é o caso de Zé Raimundo que em final de carreira acerta um contrato com o Esportivo de Passos. As bases não foram reveladas, mas segundo o próprio atleta foi um bom contrato. O meia Zé Raimundo se apresenta em Passos no mês de janeiro e a reserva já está feita na empresa de aviação. Zé Raimundo, dono do próprio passe agradou aos dirigentes do Esportivo e o contrato foi firmado no último domingo, após a partida em Passos, Minas Gerais. Os dirigentes do Esportivo, demonstraram também interesse pelo meia Zitinho, mas não chegaram a uma definição. É que Zitinho por ter passe preso, terá que ser negociado pelo Lagarto.

Além de Zé Raimundo, que vai para o Esportivo, o zagueiro Isaias deverá em 89 defender as cores do Sergipe. O atleta já acertou com o presidente Motinha e deverá nos próximos dias firmar compromisso. Isaias também tem passe preso a exemplo de Zé Raimundo. Isaias era também pretendido pelo Esportivo de Passos, mas por pedidos dos seus familiares, Isaias pretende continuar no futebol sergipano e caso a proposta do Sergipe seja realmente compensadora ele deverá firmar novo compromisso nos próximos dias. A situação de Zitinho será objeto de estudo por parte da diretoria do Lagarto, interessada em negociar o jogador, para que ele possa ter um futuro brilhante no futebol.

Motinha nega que esteja interessado na contratação de Celso Mendes.

Passada a fase de euforia e acusações por parte dos dirigentes proletários sobre a polêmica contratação de Mica pelo Sergipe, o Presidente Motinha, ontem resolveu falar sobre o assunto alegando que a "nervosa" diretoria do Confiança tentou criar um problema inexistente, pois se houve algum clube interessado em "atravessar" negociações este clube foi o Confiança através da sua infantil diretoria, que tentou de uma forma errada acertar com um jogador que tem passe preso ao Fluminense de Feira, partindo para negociação direta com o jogador. Através de documentos. Motinha mostrou para a Gazeta de Sergipe, que desde setembro, o atleta havia acertado as bases de contrato com o Sergipe e nessa mesma época ficou definida com os dirigentes do Fluminense e cessão do jogador por empréstimo, para a temporada de 89.

Prosseguindo nos seus esclarecimentos, o dirigente rubro afirmou que em setembro Mica esteve em Aracaju, acertou tudo com o Sergipe, inclusive fez exames médicos, fato comprovado através de uma chapa abreugráfica. "Em setembro não trouxemos o atleta para o Sergipe, porque o Fluminense iria partcipar da Copa Brasil, Divisão Especial e somente após o encerramento dessa competição, o contrato seria assinado e o atleta liberado para o Sergipe. Foi esse o acerto com o Fluminense e também com o jogador. Fomos surpreendido porém com as notícias de que Mica no início deste mês estava acertando contrato com o Confiança. Procuramos o Deputado Wilson Falcão, presidente do Fluminense e solicitamos o atestado liberatório do jogador". Mica veio a Aracaju, se submeteu ao novo exame médico e o contrato que já está registrado na FSF. Em janeiro Mica se reapresenta ao treinador Rubens integrando definitivamente ao Sergipe. Portanto — segundo Motinha - qualquer versão sobre a contratação de Mica que não seja a que está sendo contada pelos dirigentes rubros, não passa de folclore e desespero de quem tentou de formas estranhas contratar o jogador, porém pelo caminho errado. O contrato do atleta Valdemar, Pereira do Nascimento — Mica — foi firmado por um ano e se encerra no dia 30.11.89. Outra contratação já confirmada pelo Sergipe é do goleiro Carlos, ex-Estanciano e que em 87 foi considerado como um dos melhores da temporada no futebol sergipano.

CELSO MENDES

Sobre a contratação de Carlos, Motinha disse que é um namoro antigo do Sergipe e em 88, quando contratou Carlos, do Lagarto, quem deveria ter vindo era o que está sendo contratado agora, que não veio na época, porque havia seguido para Feira de Santana defender o Fluminenese. Mas mudando a política adotada este ano, o time rubro pretende investir no elenco para reconquistar a hegemonia do futebol sergipano. Motinha anunciou dois nomes que serão contratados nos próximos dias. O zagueiro Luis Carlos, que já passou inclusive pelo Sergipe e o extrema Ferrugem, ambos pertencentes ao Esportivo de Passos em Minas Gerais.

Quanto à contratação do centro avante Celso Mendes, o presidente Motinha ontem descartou essa possibilidade afirmando que o jovem Gilvan foi o melhor centro avante da temporada, artilheiro do ano e deve ser prestigiado pela diretoria do Sergipe. "Porém se no decorrer do campeonato a diretoria detectar a necessidade de contratação, não negará esforços em fazê-las e nela pode estar incluído o nome de Celso Mendes, que foi um jogador que marcou época no futebol sergipano, quando defendeu as cores do Sergipe". O Presidente do Sergipe não negou que cada campanha para contratação é seguida de algumas dispensas porém não citou nomes dos atletas que poderão ser dispensados no Sergipe. Os jogadores já estão de férias e a reapresentação está marcada, para o dia 2 de janeiro.

Guarani classificado na segunda divisão

Demonstrando ser a equipe de melhor campanha na segunda divisão o Guarani de Porto da Folha ao vencer o Olímpico de Itabaianinha domingo por 2x1, em Itabaianinha assegurou a sua participação na grande final do certame e apesar de ainda ter um jogo contra o Olímpico, domingo em Porto da Folha, vai ficar à espera do vencedor de Santa Cruz e Cruzeiro, para ser conhecido o adversário. É que segundo uma falha do regulamento, o Guarani, por ter sido campeão na sua chave de classificação jogária essa fase final por dois pontos ganhos, como venceu o jogo de domingo está automaticamente classificado pelo menos foi essa a versão que circulou ontem à noite na sede da FSF. Mesmo classificado o representante do Guarani afirmou que a partida de domingo em Porto da Folha será de grande importância e o time vai entrar para vencer, pois dessa forma será beneficiado na final contra Santa Cruz ou Cruzeiro.

O jogo de domingo em Itabaianinha foi muito movimentado. O Olímpico em alguns momentos foi prejudicado pela arbitragem, pois alguns lances deixaram dúvidas e todos em favor do Guarani. O time verde de Porto da Folha abriu o escore através de Renilson. Jal empatou para o Olímpico e Torroio fez o gol da vitória. Os atletas e dirigentes do Guarani vibraram com a vitória e a garantia da classificação. No outro jogo da segunda divisão, Cruzeiro e Santa Cruz jogaram em Simão Dias. O empate em 0x0 foi muito bom para o Santa Cruz que fará a segunda partida no Francão também favorecido por um novo empate, resultado que o colocará frente à frente com o Guarani na finalíssima da competição.

ACDS promove festa de confraternização natalina

A diretoria da Associação dos Cronistas Desportivos de Sergipe, programou para hoje a partir das 17 horas em sua sede social, a festinha natalina de seus associados. O presidente da entidade, radialista Paulo Lacerda tem plena certeza que a festinha de confraternização que realizará hoje no Complexo Desportivo Lourival Baptista, terá um grande êxito a exemplo dos anos anteriores, promovidas pelos seus antecessores.

Não se sabe que hoje o "Papai Noel", estará presente a festa para animar as criancinhas presentes. A diretoria da ACDS, distribuirá presentes para os filhos e esposas dos cronistas esportivos, havendo paralelamente o tradicional bingo concorrente a inúmeros brindes. Espera-se que os cronistas atuantes levem seus familiares logo mais à tarde ao Complexo Desportivo do Baptistão a fim de prestigiarem com a festinha de confraternização de sua entidade de classe.

A direção de esportes da Associação dos Cronistas Desportivos de Sergipe que tem a frente o jornalista Maciel, tem uma vasta programação para o próximo ano. No próximo mês por exemplo, o time de futebol da ACDS se apresentará na cidade de Maceió(AL) contra a seleção da Associação dos Cronistas Desportivos de Alagoas. Após sua apresentação em Maceió, os cronistas sergipanos, se deslocarão até a cidade de Recife(PE) onde enfrentarão a Seleção dos Cronistas local, em partida, cuja data ainda será definida entre os dirigentes das duas entidades.

O clima entre os cronistas esportivos de Sergipe, vem sendo um dos melhores. Desde que Paulo Lacerda assumira a presidência da entidade, os cronistas esportivos estão retomando a frequentar a sua casa de lazer e recreação, não havendo qualquer distinção por parte da diretoria perante os seus associados. Todos são iguais perante o nosso Regulamento Interno, afirmou o presidente Paulo Lacerda.

Justiça tenta bloqueio do bingo

O advogado Divanildo Portela que defende os árbitros sergipanos nas causas impetradas contra a FSF deu entrada na Segunda Vara Cível de um pedido para que a renda do Bingo de sábado fosse bloqueada para pagamento ao apitador José Joãozito de Oliveira. A juíza Marama Carneiro, com base na petição do advogado expediu mandado decretando o bloqueio. O documento foi entregue ao gerente do Banco do Estado, onde está a renda do Bingo. Ao que parece uma cópia também seguiu para a FSF. Porém como Alceuá Gonçalves não deu expediente no dia de ontem, somente hoje é que o presidente tomará conhecimento do fato oficialmente.

Segundo o que se sabe extra oficial é que a Federação perdeu a causa para Joãozito Oliveira e hoje em número de OTN's, a dívida é superuior a 3 mil OTN's mais de 19 milhões. Dificilmente a Federação vai encontrar condições para quitação dessa dívida, uma vez que hoje ela não dispõe de renda própria, e o pouco que recebe da Caixa Econômica já está penhorada pela Justiça para pagamento dessas dívidas.

COMISSÃO

Como o assunto é grave e requer uma atenção especial de todos os desportistas sergipanos procuramos ontem ouvir um dos membros da Comissão Organizadora dos Bingos, Carivaldo Souza, que disse ter connecimento da notícia, mas também acrescentou que o Banco do Estado já havia respondido à juíza informando que a Federação Sergipana de Futebol - dona da dívida - não tem conta corrente naquele estabelecimento bancário e que a renda dos bingos estava depossitada em uma conta conjunta de três pessoas físicas e por isso mesmo o Banco não podia bloqueá-la em atenção a pedido judicial.

Ontem o assunto não foi resolvido, mas hoje os membros da comissão organizadora deverão comparecer à presença da Juíza da 2ª Vara para mostrar a outra versão totalmente diferente da apresentada pelo advogado e provar que não cabe à Federação a administração dos sorteios e que os bingos foram instituídos pelo Governo do Estado, como forma de de salvar os clubes sergipanos da falência e por isso mesmo não estão esses clubes responsabilizados pelas dívidas da Federação. Querem com isso os membros da comissão do bingo fazer com que após uma análise da situação a juíza emita uma liminar cancelando o seu despacho anterior tranquilizando os organizadores do festival de prêmios.

À BEIRA DO GRAMA

TEMPO DE FÉRIAS

Os jogadores profissionais do Estado de Sergipe de férias. Depois de uma longa temporada, onde alguns bons conseguiram afirmação e destaque, se [illegible] direito legal, ganham o direito às férias e a [illegible] tem direito e por questão de princípios e [illegible] profissional são impedidos durante as [illegible] gão. Nessa fase uma cervejinha a mais [illegible] dentro de campo, uma notada mais longa não [illegible] jogador tem uma vida regrada e o que é pior [illegible] por dirigentes, torcedores e alguns jornais [illegible] gem a dar uma de dedo duro. Mas a partir de hoje [illegible] liberados. Cada um tem o seu programa, [illegible] visitar familiares, rever amigos pois são de outras [illegible] que mora aqui ficam se reunem em grupos e [illegible] não esquecem a grande arenda - a bola [illegible] tratada por alguns com muito carinho, nas primeiras das manhã na Praia de Atalaia ou até mesmo [illegible] nhos" que são formados para jogos no interior [illegible] dedicação desses jogadores pelo futebol. Até [illegible] mas eles não abrem mão de uma "pelada" [illegible] manter a forma, outros por que são mesmo "[illegible] bola. Depois de uma ou outra partida na praia [illegible] veja bem gelada, pois ninguém é de ferro. [illegible] evitar as férias, pois janeiro se aproxima e o início da temporada. É essa a vida do profissional de [illegible] da torcida em alguns momentos e repudiado por [illegible] torcida quando o resultado ou sua atuação não [illegible] paixão do torcedor. Que a partir de hoje já [illegible] lidas de futebol no Batistão e por outras [illegible] sergipano. Mas reconhecemos que como todo [illegible] o jogador tem direito à merecidas férias e que [illegible] rapidinho, para a alegria dos torcedores.

LIBERDADE

A equipe do "velho Magalhães", foi a única presença domingo à tarde em Passos, acompanhando do Lagarto. A Liberdade prometeu e cumpriu [illegible] representante sergipano em todas as partidas na [illegible] E é bom que se diga, Magalhães apesar da [illegible] o ritmo e ainda é um dos melhores narradores do Brasil.

BIRO-BIRO

A torcida do Corinthians que já elegeu [illegible] res em São Paulo, voltou na última eleição a ter [illegible] sentante da equipe na Câmara de Vereadores. [illegible] Biro teve que trocar o uniforme de camisa e calça [illegible] paletó e gravata. Ele foi diplomado vereador na [illegible] do Continente. O futebol paulista terá um defensor [illegible] de vereadores de São Paulo, segundo [illegible] chama Vicente Mateus, nos momentos de maior [illegible]

MATEUS

Pela sua irreverência, ingenuidade e falta de trato em alguns momentos, Motinha está sendo chamado como o Vicente Mateus do Sergipe. É que o presidente rubro não tem papas nas línguas e como é de pouca oratórias às vezes prefere falar pouco para não magoar. Mas a torcida sabe que sem Motinha, hoje o Sergipe estaria em uma situação muito difícil. Ele ama o Sergipe e por isso ainda está por lá. Seu maior sonho é ver de novo o Sergipe campeão e com uma sede própria para receber a grande torcida.

FERRUGEM

O extrema Ferrugem e o zagueiro Luis Carlos [illegible] ambos do Esportivo estão interessando ao Sergipe. [illegible] que a faixa salarial desses dois jogadores está [illegible] veis dos atletas sergipanos. Luis Carlos está [illegible] fim e ganha Cz$ 150 mil. Ferrugem está [illegible] Esportivo e seu salário é superior a Cz$ 250 mil. [illegible] Sergipe vai ter cacife para entrar nessa briga.

ANSELMO

Perdoado pela diretoria do Confiança e [illegible] ao time pelo treinador Duda, Anselmo [illegible] Paulo Afonso, no amistoso contra o Santa [illegible] tou da situação do zagueiro e, com mais um [illegible] ração, Anselmo pode voltar a ser titular no [illegible]

NATAL

Presidente Paulo Lacerda faz hoje festa de [illegible] associados da ACDS. Será festa farta [illegible] aos filhos de associados, mantida dessa forma [illegible] na entidade. Por outro lado, Paulo, está [illegible] novidades para os associados ainda nesse final de [illegible] aguardar para ver.

DIVANILDO

O advogado Divanildo Portela não perde a pose. Sempre que tem uma oportunidade ele volta a acionar a Federação, na defesa dos seus construintes, os árbitros de futebol. A última batalha nessa velha luta foi o interesse do advogado em bloquear a renda dos bingos, para pagar a Joãozinho Oliveira. Só a esse apitador, o devido da Federação é superior a Cz$ 19 milhões.

DIVANILDO

[illegible] vez parece que [illegible] foi certo. A [illegible] não está sendo [illegible] em nome da [illegible] sim dos membros da [illegible] são organizados [illegible] ses nada devem [illegible] tros, será difícil [illegible] o dinheiro, para [illegible] Divanildo, ainda [illegible] go do futebol [illegible] Como diria Gerson [illegible] amigo...

BRIGUINHA

O presidente do Sergipe desconhece, mas há quem afirme, que existe mesmo uma certa rixa entre o treinador Rubens e o extrema Nininho. Este aliás muito cotado para entrar na lista de dispensa do time rubro. O presidente ontem em entrevista não confirmou porém não desmentiu a notícia de que Nininho seria dispensado. Quem aposta na continuidade de Nininho leva em conta os bons serviços prestados pelo atleta ao clube nos cinco anos que está por lá.

MUDANÇA

Depois de [illegible] rem "[illegible] Sergipe no [illegible] tralação de [illegible] gentes profissionais [illegible] que ajuda [illegible] qualquer coisa [illegible] de futebol [illegible] partes [illegible] quem afirma [illegible] rio, que o [illegible] çá bateu com [illegible] dentes e por [illegible] concurso de [illegible] pé frente...

ORLANDO

Presidente do Lagarto desmentiu que [illegible] cotado para um cargo de diretor na FSF. Orlando [illegible] vai deixar o futebol e se dedicar um pouco mais [illegible] Em Lagarto porém há quem afirme com certeza [illegible] festa estar organizada, Orlando vai tirar umas [illegible] continuar sempre ajudando ao Lagarto e brevemente [illegible] conduzido ao cargo mais uma vez.

Segundo Caderno

O olhar fotográfico

Luís Humberto

Diante de um mesmo fato visível, cada indivíduo reage de modo diverso. Enquanto que para uns ele interessa, tão-somente, pelo que é: uma realidade fluindo no tempo; para outros, faz perceber significados a serem investigados, dele retirando a visão transformada que nos proporciona a fotografia.

O ato físico de ver se desenrola em um espaço tridimensional dentro do qual nos movemos.

O movimento dos olhos, associado ao da cabeça, nos permite ver para cima e para baixo, para frente e para os lados. O deslocamento: andar, parar, olhar para trás, mais a possibilidade de reconsiderar o mal-visto, originam uma quantidade de informações que, combinadas, vão se agitar no fundo de nosso cérebro, produzindo sensações, reações, julgamentos e, sobretudo, um importante acúmulo residual de memórias.

Fotografar é reduzir parte dessa complexidade a um momento de tempo e a uma fração de espaço, confinando em um plano uma realidade existente, agora representada pela ordenação deliberada de uma linguagem.

Isto, por si só, determina uma diferenciação clara entre olhar e fotografar.

Diante de um mesmo fato visível, cada indivíduo reage de modo diverso. Enquanto que para uns ele interessa, tão-somente, pelo que é: uma realidade fluindo no tempo; para outros, faz perceber significados a serem investigados, dele retirando a visão transformada que nos proporciona a fotografia.

Os critérios que informam a decisão para se efetivar essa espécie de apropriação e retenção do real – a partir daí, encarado com um bem particular nosso – são inexistentes previamente ou, pelo menos, moram em nós em estado latente, vagos e difusos, até a hora em que, diante do alvo descoberto, processa-se um ajuste imediato entre o que ele passa a representar para nós e as aspirações que nos moviam em imprecisa busca, tornando viável a fotografia.

Esse instante, cuja procura é ativada por uma intensa animação lúdica, acontece quando se dá o encaixe entre os significados descobertos no objeto de nosso interesse e alguma coisa preexistente dentro de nós, nos predispondo a reconhecer valores que, fora da fotografia, não teriam sentido.

Só o caráter fragmentário da fotografia pode atribuir importância a certas questões que, ao serem retiradas de uma realidade maior e tridimensional, ganham novos e especiais contornos.

Isso não determina, necessariamente, a falsificação de uma verdade ou o patrocínio artificioso de uma relevância, mas apenas a descoberta de uma nova essência que, traduzida em uma nova linguagem, passa a ter uma existência legítima.

O olhar fotográfico é um hábito visual seletivo, animado por uma percepção sensibilizada por motivações de diversas origens – filosóficas, ideológicas, culturais e afetivas – presentes em todos nós, mesmo que nem sempre identificadas de forma nítida. Mas somente apoiando-se em rigoroso e instantâneo domínio dos meios tecnológicos – indispensáveis intermediários entre intenções e resultados –, e o competente manejo da linguagem, poderá permitir seja alcançado um conteúdo de acordo com as expectativas do autor.

É a prática do olhar fotográfico que conduz à transcrição do visível em coisa fotografável.

O fluxo estonteante entre perceber, pretender e a transmutação de intenções em coisa concreta ocorre com tal velocidade que se torna difícil o entendimento claro sobre como interagem os componentes deste processo.

É um momento de grande intensidade e magia, no qual a intuição – outra desconhecida – tem um papel fundamental. Por que ficamos tentando explicá-lo racionalmente? Só para destruir seu encanto? Talvez seu mistério seja uma riqueza a ser preservada.

Cada instante desses é uma espécie de sofrida e exultante redescoberta de nós mesmos, de encontro com nossas minguadas verdades, com as quais queremos estar apaziguados, mesmo que sejam incompletas. Mas se forem sinceras, uma vez expostas, tornam-se ativas, pois ao tocarem outros espíritos, e mobilizarem outras cabeças, podem produzir transformação.

O homem é um eterno perguntador, um curioso insaciável. É isso que expande os limites de seu conhecimento. É, também, um inconformado com a realidade e sonha modificá-la.

A fotografia é a visão de uma realidade reinterpretada, escolhida, muitas vezes, a partir de sonhos pouco duráveis. Alucinação retida e vivida só na imaginação. Só lembranças. Uma espécie de viagem impune, na busca de razões. Ineficiente tentativa de explicar, mas que faz pensar.

Experiências aprisionadas que se legam aos outros. E a eles, caberá interpretá-las. Cada um a seu modo, de acordo com a maior ou menor riqueza de sua sensibilidade e das origens particulares de suas preocupações.

A capacidade que existe em um mesmo produto de provocar reações extremamente variadas, em cada uma das pessoas por ele afetadas, é que ativa e adensa o fluxo do conhecimento.

O olhar fotográfico é, de fato, um poderoso instrumento de nosso espírito nessa pretensiosa tarefa de procurar entender a vida, mas, sendo seus resultados decorrentes de uma atitude de extremada paixão individual, devem, em sua análise, ser assim considerados.

Isso, todavia, não pode se constituir em um limite inibitório e, muito menos, em um acovardamento diante da responsabilidade inerente do ato de produzir.

Se considerarmos nosso trabalho como uma espécie de abrir janelas capazes de permitir, a nós e aos outros, uma visão renovadora e arejada, mesmo que seja decorrente de uma atitude especiamente particular, isto por si só deve ser um estímulo para continuarmos agindo.

Sempre existirão infinitos mundos a serem descobertos, imensos e desconhecidos mares a serem velejados, e intermináveis sonhos a serem visitados, mas só o nosso ofício, considerado como uma forma verdadeira de expressão, vinculado solidamente a nossas inquietações com relação à vida, será capaz de nos fazer perceber, nas pequenas cintilações do banal, a dimensão do universo. ●

CALÇADÃO

BLOCO DOS DERROTADOS

Se você é um dos mais de 500 candidatos que não obtiveram sucesso na eleição para vereador de Aracaju, em 89 você já tem uma vaga assegurada sem precisar mais passar no povo popular. É no Bloco dos Derrotados que vai desfilar no carnaval 89. Quem está organizando o bloco e convidando todos colegas de infortúnio é o Erotildes Araújo. Inscrição com o próprio no Calçadão. Não deixe passar a oportunidade e garantir essa vaga que é sua de fato e direito. Sem precisar doar colo, cimento, dentadura, óculos e mais bujingangas.

BODAS DE PRATA

Nesta quarta-feira, os habituês do Calçadão, que formam grupo focal ali em frente a Óptica Barreto estão sendo convidados para a festividades de bodas de prata do proprietário da casa comercial. Fernando Barreto. O ponto alto das comemorações será uma missa em ação de graças. A bebemoração está sendo divulgada pelos próprios integrantes do grupo. Os interessados em participar que se informem por lá, porque esta não é a coluna social do jornal.

DEVAGAR

O Calçadão amanheceu ontem tomado em toda sua extensão por dezenas de barracas que normalmente são instaladas na feirinha de artesanato. No primeiro dia foi uma bagunça generalizada que só enfeiou a mais bela passarela de Aracaju. Tinha barraca comercializando mungunzá, pamonha e bolo de milho. Mais parecia feirinha de festejos juninos em pleno ciclo natalino. Vamos devagar com a poluição visual do Calçadão.

REUNIÕES

E o governador Antônio Carlos Valadares recebeu ontem no Palácio Olímpio Campos os prefeitos eleitos filiados ao Partido Liberal. Entre eles o jornalista Teotônio Neto, novo prefeito de Carmópolis. Como os políticos sergipanos são muito dinâmicos em termos de mudar de partido, se o governador tirar fotografias a cada reunião com o grupo de prefeitos de cada partido, dentro de no máximo 90 dias as fotografias terão que ser alteradas. É esperar prá ver.

DEPUTADO CENSOR

As repentinas convicções religiosas do deputado federal José Queiroz continuam sendo comentadas no Calçadão. O Queiroz agora se descobriu católico praticante e não vai permitir que o filme "A Última Tentação de Cristo" seja exibido em seus cinemas de Aracaju, que coincidentemente são simplesmente todos. O Queiroz pode até ser católico, devoto, praticante e beato, não pode é confundir prestador de serviço ao público, como detentor da liberdade pública. Que ele não assiste, vire a cara dentro do cinema, agora impor suas convicções aos outros é que não dá.

ADIANDO A CRISE

Briga boa essa se alguém quiser topar. O governo diz que não vai pagar o reajuste de 30 por cento ao funcionalismo este mês porque a Assembléia Legislativa não aprovou o aumento em tempo hábil. Tem gente querendo tirar o braço da seringa. O funcionalismo público ficou na bronca e confundido. Agora no fundo no fundo todo mundo sabe que não tem nada de Assembléia. O que aconteceu mesmo é que o Estado depois das orgias eleitorais está com os cofres vazios e não tem como pagar a folha acrescida dos compromissos eleitorais. Toca prá janeiro que é prá ver se passa a crise, que é grave. Isso sim.

ENCONTRO APAIXONADO

Todo mundo no Calçadão comentando o encontro de Valadares com Paixão no Palácio Olímpio Campos. Realmente o tempo é o melhor mestre da vida. No final do ano um encontro entre os dois vira manchete dos jornais e é motivo de comentários em todas as rodas. No início deste mesmo ano, o fato acontecia normalmente e não passava de despacho entre o governador e o seu secretário de Trabalho. Mas olhando pelo ângulo do tempo, valeu o encontro, até porque, os palanques dos comícios devem ser desarmados com o fim da campanha eleitoral. Isso vale prá muitos que as arvoram de líderes políticos.

SEM COMPROMISSOS

Na reunião de ontem com os prefeitos do Partido Liberal, o governador Valadares não fez cerimônia e declarou aos presentes que não tem compromissos com o Partido da Frente Liberal, o PFL, o qual coincidentemente, é o detentor de sua ficha de filiação partidária. Valadares deixou bem claro que de agora em diante vai governar com os prefeitos que integrarem seu grupo político, independentemente de sigla partidária. Novos tempos.

"MARAJÁS"

Os vereadores de Aracaju estão na bronca. Para eles, as notícias sobre a aprovação de salários de marajás para os parlamentares municipais revelam uma tentativa de confundir a opinião pública. Na realidade, eles não fizeram nada na surdina, nem também aprovaram altos salários retroativos ao mês de outubro. Eles fixaram com base na Constituição, os salários para a partir de 1º de janeiro, em 60 por cento dos salários dos deputados estaduais. Com base na própria Lei Maior eles poderiam até fixar em 80 por cento como fizeram os vereadores de outras capitais.

PLENÁRIO

PROCESSOS

-O ex-prefeito de Aracaju, Jackson Barreto, não deve estar dormindo muito tranqüilo, porque dificilmente ele passará incólume pelo julgamento dos seus processos na Justiça. A previsão é de um membro daquela corte, que tem conhecimento das denúncias formuladas pelo promotor Gilberto Villa Nova nos nove processos que o ex-prefeito terá que responder naquela corte. "No mínimo ele pagará uma penalidade e isto o afasta definitivamente de qualquer candidatura em 1990".

-•-

A mesma fonte acrescentou que o ex-prefeito Jackson Barreto abriu muitas arestas na Justiça e está respondendo a nove processos que têm pesadas denúncias formuladas por Gilberto Villa Nova, incluindo o calçamento de ruas inexistentes e não pagamentos a empreiteiras. Um dos primeiros processos contra Jackson deveria ser julgado no período eleitoreiro, mas não aconteceu para evitar que o ex-prefeito tirasse proveito disso... Nem precisou.

SECRETARIA

Há informações seguras de que o vice-prefeito Carlos Alberto Menezes não está se entendendo bem com o prefeito eleito Wellington Paixão. Ele está reivindicando para ele a Secretaria da Educação, mas Paixão se recusa a cedê-la porque acha que o PDT não teve grande expressão em campanha para merecer uma Pasta de tamanha importância como a Educação.

-•-

O prefeito eleito pretende que o secretário da Educação seja um professor ou um técnico da área e não um advogado. Em virtude desse problema, o PDT está praticamente rompido com o PSB e sequer participa das reuniões que Wellington Paixão vem realizando para traçar seu plano de Governo.

ALMEIDA

O deputado suplente José Almeida Lima já foi convidado pelo prefeito eleito Wellington Paixão, para ser presidente da Emurb e não secretário da Administração, como foi antecipadamente divulgado. Já o advogado Antônio Jacintho teve em mãos a oferta de duas Secretarias: uma Extraordinária e a de Assuntos Jurídicos, mas em virtude do seu estado de saúde, Jacintho optou pela primeira e ficará mais próximo ao Gabinete do prefeito eleito.

NOVA PASTA

Também é absolutamente certo que o governador Antônio Carlos Valadares vai criar uma Secretaria Metropolitana, que deverá atuar na chamada Grande Aracaju. Segundo uma influente fonte palaciana, esta Pasta deve ser ocupada pelo atual prefeito Viana de Assis, que tem mostrado sensibilidade na Administração Municipal. "Será um Governo Municipal paralelo", disse a mesma fonte, "com o objetivo de mostrar o trabalho de Valadares em Aracaju.

CLEONÂNCIO

O deputado federal Cleonâncio da Fonseca declarou ontem que o governador Antônio Carlos Valadares deve realmente dar uma definição política ao seu Governo a partir de janeiro próximo e garantiu que o ministro do Interior, João Alves Filho, "está engrenado com ele". Cleonâncio acha que o governador Antônio Carlos Valadares tem que tomar uma posição definitiva, porque "é forte, está com o Governo na mão e todos querem ter o seu apoio". Sorrindo disse: "ninguém vai querer ficar contra o Governo".

-•-

Quanto as eleições municipais em Aracaju, o deputado considerou a derrota de Lauro Maia um "fenômeno que ocorreu em todo o País". Para ele, todos nós trabalhamos, mas infelizmente o povo votou contra a política recessiva do Governo Federal que tem atingido mais diretamente o pobre e a classe média.

JUNTAS

O Congresso Nacional aprovou ontem, mais seis Juntas de Conciliação e Julgamento para Sergipe, beneficiando as cidades de Maruim, Propriá, Aracaju, Estância, Lagarto e Itabaiana. A aprovação das juntas foi um pedido de toda a bancada sergipana.

PRESIDÊNCIA

A Assembléia Legislativa vai começar a discutir nos bastidores a Presidência da Assembléia Legislativa, que vai administrar aquela Casa durante o biênio 89/90. Ligados ao governador, com grandes chances de vitória, surgem os nomes dos deputados Luciano Prado e Laonte Gama, sendo o primeiro já disse que não aceita mais a liderança do Governo, como já o fez em Governos anteriores e vai "brigar" para ser o sucessor de Guido. Laonte pode até se contentar como líder do Governo.

-•-

Do lado do ministro João Alves Filho surge o deputado José Carlos Machado, que tem o apoio de Guido Azevedo. Mas todos precisam da participação do PMDB, que hoje está mais ligado ao governador e também quer uma participação ativa na mesa, como a Primeira Secretaria. O Partido dos Trabalhadores não fará qualquer acordo e vai se retirar do Plenário quando for realizada a votação.

AUDITORIA

Durante reunião dos Conselhos Deliberativos de Empresas Estatais, presidida pelo vice-governador Benedito Figueiredo, foram recusadas várias notas de prestação de serviços emitidas pelo Instituto de Previdência do Estado de Sergipe (Ipes), porque estavam rasuradas, tais e quais as notas apresentadas pela Prefeitura de Carira e recusadas pelo Tribunal de Contas.

-•-

O vice-governador Benedito Figueiredo havia anunciado com antecedência que não aceitaria quaisquer rasuras e devolveu as que lhe foram apresentadas pela direção do Ipes que, segundo um dos integrantes do Conselho, "virou um imenso Comitê Eleitoral".

ENCONTRO

O prefeito Viana de Assis vai receber amanhã, em seu gabinete, o prefeito eleito Wellington Paixão, depois de alguns contatos firmados entre as assessorias dos dois. Segundo informações do gabinete do atual prefeito, o eleito deseja que Viana solicite aumento de impostos como IPTU e algumas outras taxas. "Não vou fazer isso, sem que Wellington assuma a responsabilidade", teria dito Viana a um dos seus secretários, ontem à tarde. A conversa entre os dois deverá versar sobre isto e a transmissão de cargo, que ocorrerá dentro de mais 18 dias.

MITIDIERI

O deputado Luiz Mitidieri e o deputado suplente Nelson Araújo estão sendo acusados de realizarem um movimento dentro do PMDB contra a continuidade do acordo político com o Governo Valadares. Ontem o deputado suplente esclareceu que ninguém é contra o acordo, "até pelo contrário, queremos uma participação na Administração Estadual mas que não seja apenas através de uma pequena cúpula que se privilegia apenas com os cargos". Segundo Nelson, as bases precisam opinar sobre este acordo e o PMDB não pode deixar de ter uma influência ideológica dentro da Administração, pondo em prática o seu projeto político. "o acordo não pode ser apenas fisiológico".

-•-

Aliás foi praticamente isso que quis dizer o deputado estadual Luiz Mitidieri, durante a reunião de sexta-feira passada, na sede do partido, quando se levantou no meio de Seixas Dórea e Augusto Bezerra: "Estou nas mãos de dois governistas e não sei o que faça".

REUNIÃO

No próximo sábado, em residência do presidente do PMDB, José Carlos Teixeira, será realizada mais uma reunião para avaliação da atuação do partido nas eleições passada, além da leitura de uma exposição de motivos sobre o acordo com o Governo, que será feita por um dos três membros da Comissão designada para este fim, composta pelos peemedebistas Luiz Mitidieri, Elizário Sobral e Nelson Araújo.

-•-

O senador Albano Franco vai participar desta reunião, devendo chegar a Aracaju nesta próxima sexta-feira à noite mas, segundo informações de um dos membros da cúpula do partido, só depois do Natal é que o partido vai se definir quanto ao acordo político. Uma fonte adiantou que o senador Albano Franco está querendo dar tempo para ver se define alguma coisa em termos políticos, que fortaleça o partido dentro do Governo.

FONTES

O governador Antônio Carlos Valadares pretende transferir João Fontes da Energipe para o Deso, porque considera que Fontes, ao ser fiel ao seu Governo, poderá resolver problemas naquele setor. O Deso é considerado por assessores do governador como um reduto da oposição, comandado pelo Partido dos Trabalhadores. Mas ontem, no Palácio Olímpio Campos, João praticamente desmentiu a notícia: "não deixarei a Energipe, porque estou fazendo o que gosto".

GUIDO

O presidente da Assembléia Legislativa, Guido Azevedo, continua magoado com o secretário da Administração, Normam Oliveira, por culpar à aquela Casa pelo atraso no pagamento da segunda parcela do 13° mês e por não ter sido incluído nos contra-cheques os 31 por cento de aumento concedido pelo Governo. Apesar da ação conciliadora de Laonte Gama, que quer defender o seu afilhado, Guido ainda está muito irritado.

-•-

Ontem um caixa do Banco do Estado dizia que jamais ouviu tantos insultos e xingamentos contra o Governo como recentemente, quando os servidores constatavam a falta da parcela do 13° salário e os 31 por cento de aumento.

DIOGENES BRAYNER

Quadro sucessório

O governador Antônio Carlos Valadares gostaria de abrir leque político em Sergipe em torno do seu nome, oferecendo a Prefeitura de Aracaju ao PMDB. Era nítida a preferência do governador pelo deputado federal Acival Gomes para disputar a Prefeitura da Capital, ao ponto de lhe sugerir uma mudança para o Partido Liberal, para que ele ficasse mais à vontade e o indicasse como candidato da Aliança Democrática. Em última instância, toparia também a indicação do ex-deputado federal José Carlos Teixeira, a quem havia derrotado para o Governo do Estado em 1986, mas que juntos, em 1985, havia elegido Jackson Barreto, a quem, em novembro passado, gostaria de ter derrotado ao lado das mesmas forças que o fizeram prefeito. O ministro do Interior, João Alves Filho, previu nisso uma ameaça ao seu projeto político para 1990, e colocou o pé na parede: só apoio candidato que saia das fileiras do PFL". O ministro jamais pensou em outra saída para Valadares, senão indicar um nome que pertencesse ao seu bloco político, já que o deputado Reinaldo Moura despontava como o prefeito em todas as pesquisas do Ibope. Valadares indicou Lauro e frustrou João, que não viu o quadro se alterar em seu favor e, por se sentir desprotegido, subiu ao muro e jogou a coluna do meio, apostando que se Lauro fosse eleito não era ruim para ele, mas se Jackson elegesse Wellington seria melhor, porque teria a força de Paixão e do ex-prefeito para apoiá-lo em 1990, porque o grande inimigo de ambos era Valadares. Pelo menos até o momento deu tudo certo em favor do ministro.

******

Tudo isso ainda se repercute para se chegar até o momento nebuloso com que se apresenta o quadro político de Sergipe hoje. Lauro Maia perdido, representava uma derrota do governador e não do ministro, que não se envolveu diretamente na campanha, e a vitória de Jackson Barreto, com a eleição de Wellington, era a esperança da formação da dobradinha "Já-Já" que a maior parte dos que formam o fechado Grupo Político de João defende com muito ardor. Só que agora o tiro começa a sair pela culata, e João a temer uma reviravolta em seus planos para 1990: O ex-prefeito Jackson Barreto, com a estupenda vitória na Capital contra as forças mais representativas da política sergipana, não deseja trocar a Câmara Minicipal pela Câmara Federal, talvez até não deseja mais o Senado. Mas, aí sim, a cadeira que hoje está sentando o seu arquiinimigo Antônio Carlos Valadares. Sobre isso, alguns dos mais xiitas seguidores do ex-prefeito declaram que Jackson é a maior liderança do Estado e não "fará sombra para o ministro". O próprio Jackson já confessou que João não o apoiou: "ficou tantando eleger dois prefeitos para tirar proveito de quem ganhasse", acusou ao conversar com um mecânico de Santa Rosa de Lima que o viu menino. De forma que Jackson está muito mais preocupado em "tomar" o Governo de Valadares do que ir para Brasília compor a bancada de Sergipe na Câmara ou Senado.

******

Para completar a apreensão de João, o próprio Valadares estriou com relação a ele. Já não lhe faz mais tanta festa como a que fazia antes. Inteligentemente se faz de indiferente. Vai usar a força do seu Governo sem interferências e se mostra irredutível com relação ao propósito de não aceitar mais "sombras" dentro de sua Administração. Valadares promete que vai mudar tudo, já detectou quem são os seus "Fiéis inimigos que circulam o Palácio Olímpio Campos e integram o seu Governo", vai agir tirando-os dos cargos e trocando-os por pessoas de sua inteira confiança. Tudo isso sem ouvir a absolutamente ninguém. O governador vai fazer com João a mesma coisa que este fez com o ex-governador Augusto Franco: "tirou-lhe os cargos que prometeu em seu Governo, e deixou que Augusto rompesse com ele. Depois fez-se de vítima e o povo caiu na jogada". E tudo foi tão bem feito que ainda hoje se pensa que foi os Francos que rompeu com João e não vice-versa. Assim será feito, mesmo que o governador ofereça ao ministro a melhor cadeira, o mais fidalgo tratamento, a mais cortez receptividade. Ministro manda no Ministério, governador no Governo, esta será a lei e assim ocorrerá até 1990, quando então Valadares definirá o quadro sucessório. Pode até sobrar para João, mas também pode sobrar para um outro que seja bem mais fiel a Valadares...

ZONA FRANCA

ANTÔNIO VALADÃO

FUMANTES

O tabagismo tem sido sistematicamente apontado como causador da redução dos níveis de vitamina C no sangue. Existe a possibilidade de que índices menores dessa vitamina possam diminuir a resistência a doenças provocadas pelo fumo.

É quase impossível encontrar um fumante que ignore os riscos que o fumo representa. Câncer – do pulmão e outros –, bronquite crônica, infarto, derrame cerebral e crianças nascidas com peso abaixo do normal são apenas alguns dos riscos conhecidos do hábito de fumar. À essa lista pode ser acrescentado outro efeito nocivo: o fumo reduz o nível de vitamina C no sangue.

Estudos têm mostrado de forma sistemática que esse nível é mais baixo entre fumantes do que entre não fumantes. novas descobertas sobre o assunto indicam que os fumantes podem compensar essa deficiência pela ingestão de suplementos de vitamina C. Isto é particularmente importante pelo fato desse nutriente favorecer a resistência do organismo a doenças provocadas pelo fumo.

Como se reduzem os níveis de vitamina C?

A forma pela qual se processa a redução dos níveis de vitamina C já não é segredo. Supunha-se antigamente que os fumantes simplesmente seguiam uma dieta alimentar pior do que a dos demais ou que a redução poderia ser causada pelo uso de vitamina C extra para produzir quantidades extras de hormônios do **stress**, cuja liberação é provocada pelo fumo.

Pesquisas mais recentes indicam que a metabolização da vitamina C no organismo é simplesmente mais rápida nos fumantes do que nas demais pessoas.

Provas acumuladas em 20 anos mostram claramente que o nível de vitamina C é reduzido pelo fumo. A proporção em que isso acontece varia cerca de 20% para os que fumam moderamente a 40% para os que fumam muito (20 ou mais cigarros por dia). Para manter reservas ideais no organismo, os fumantes precisam ingerir diariamente 140 mg de vitamina C, enquanto 100 mg são suficientes para os não fumantes.

SOM DA NOVA GERAÇÃO

O desenvolvimento dos chamados carros mundiais no Brasil, aliando motores de alta potência e baixo consumo a um "design" arrojado, refletiu-se também nos setores de acessórios e de som automotivo, com a produção de aparelhos que procuram manter uma correlação entre o seu desenho original e o do painel do veículo. Um exemplo típico dessa estratégia é dado pela Blaupunkt, tradicional fabricante de equipamentos de som automotivo de qualidade internacional, que está lançando no mercado dois novos modelos, cujas principais características são a alta tecnologia e as linhas futurísticas.

Dirigidos a um público jovem e esportivo, situado numa faixa de 18 a 24 anos, conforme posicionamento da empresa, os auto-rádios/toca-fitas Bahamas e Hawai enquadram-se dentro desse conceito e integram um projeto de marketing, cujo investimento em 1988 deverá chegar a 1 milhão de dólares. Essa estratégia incluiu também o patrocínio de esportes considerados jovens, como o iatismo e bodyboard, somado ao slogan "Sound Yong Generation", que tem a pretensão de identificar o produto com o seu consumidor potencial.

Sintonia digital automática das emissoras (PLL), doze memórias (seis para AM e seis para FM) e toca-fitas com ejeção automática, são algumas das características do Hawai SQM com 25 watts de potência. O Bahamas SQR tem as mesmas características do Hawai, porém com 50 watts, relógio digital com visor inalterável, mesmo sob efeito do sol – devido ao "display transflektiv" –, sistema LD/DX dinâmico no rádio, sintonia automática das emissoras e toca-fitas auto reverse.

CÍRCULO DO LIVRO NO NATAL

Um automóvel Santana 89, uma moto Honda, videocassete e eletrodomésticos são alguns dos sessenta prêmios que o Círculo do Livro oferece aos seus 900.000 sócios em todo o Brasil que comprarem livros este mês. O sorteio acontecerá na extração da Loteria Federal de 28 de janeiro de 1989 e vale para todos os pedidos feitos até o próximo dia 31 de dezembro.

Livro sempre é um bom presente, sobretudo quando muito bem produzido, com capa dura e textos revisados com absoluto cuidado, como são as edições do Círculo do Livro.

As ofertas de Natal incluem 35 livros, duas coleções e quatro embalagens especialíssimas. Entre os livros, "Olga", o best-seller que Fernando Morais dedicou à vida de Olga Benário Prestes, mulher do líder comunista Luís Carlos Prestes por Cz$ 5.900; e "Quando o Espiritual Domina", em que Simone de Beauvoir conta a trajetória de cinco mulheres (Cz$ 4.900).

Os pré-lançamentos do mês também incluem o clássico policial "O Misterioso Senhor Quin" de Agatha Christie (Cz$ 5.150), "O Enigma da Pirâmide" de Alan Arnold, livro em que Steven Spielberg baseou-se para o filme de mesmo título, e "Os Manuscritos do Mar Morto", trazendo textos e novas interpretações que revolucionam os estudos bíblicos (Cz$4.500).

Uma das mais atraentes ofertas é a coleção infanto-juvenil completa de Monteiro Lobato em quinze volumes, de Cz$ 40.500 por Cz$ 28.350, além do primeiro volume da nova coleção Clássicos da Infância, trazendo os "Contos de Grimm", por Cz$ 4.300.

Acondicionadas em luxuosos estojos, próprios para presentes, também estão em oferta "A Bicicleta Azul" em três volumes, de Régine Deforges (Cz$ 14.600); "Os Miseráveis" de Victor Hugo, na única edição integral em português, em três volumes (Cz$ 17.940); a "Viagem Pitoresca e Histórica ao Brasil" do pintor Debret, em dois volumes (Cz$ 15.000); e o best-seller "As Brumas de Avalon", em quatro volumes, de Marion Zimmer Bradley (Cz$ 15.600).

A compra de cada livro ou volume corresponde um cupom para o concurso do Círculo do Livro.

Para participar desta grande promoção, o interessado pode procurar um amigo, que já seja sócio, para através dele associar-se ao Círculo pelos cupons que sempre são publicados na Revista do Círculo; ou entrar em contato com o Círculo por telefone (011) 881-8444 ou carta, no endereço: Alameda Ministro Rocha Azevedo, 346, CEP 01410 – São Paulo.

COLESTEROL ALTO

A dimensão potencial da hipercolesterolemia (colesterol alto no sangue) na população brasileira levou a sociedade Brasileira de Cardiologia a organizar um grupo de Estudo e Pesquisa em Aterosclerose – uma das principais causas do enfarte – para atuar de forma coordenada em vários níveis, "desde a dimensão estatística, prevenção e tratamento, até o estudo de seus mecanismos básicos".

20/04) Regente: Sol— Disposição introvertida. [illegible] de humor [illegible] alta e a paciência para com as deficiências [illegible] nas também. Período em que precisará de toda a sua capacidade mágica para transformar cactos em rosas, quando se tratar com as partes [illegible] pessoas com as quais convive.

TOURO (de 21/04 a 20/05) Regente: Vênus— Momento favorável para associações em geral. Você encontrará companheiros para suas viagens e os seus projetos. Com a cooperação das pessoas você estará melhor acompanhado do do que só. Haverá muita chatice no cotidiano, mas amanhã passa este astral.

GÊMEOS (de 21/05 a 20/06) Regente: Mercúrio— Momento que poderá ser muito agradável e tranqüilo se você souber aproveitar as boas oportunidades que surgirem. Deve evitar comportamentos e idéias muito rígidos. Se você conseguir relaxar e aproveitar, terá boas e estimulantes surpresas.

CÂNCER (de 21/06 a 22/07) Regente: Lua— Bom momento para os cancerianos; os outros estão em sintonia. Alguns, entretanto, ficarão tão absortos nas atividades que não vão perceber. Isso, às vezes, acontece, ficamos com a idéia fixa em alguma direção e nem percebemos o que ocorreu. Portanto, atenção.

LEÃO (de 23/07 a 22/08) Regente: Sol — O Sol, seu regente, transita entre Mercúrio e Plutão, trazendo determinação para alcançar seus objetivos pessoais. Nesta fase, você revê as suas metas e ajusta suas contas do que você tem aprendido com a vida. Momento de atualizar a sua direção.

VIRGEM (de 23/08 a 22/09) Regente: Mercúrio— Hoje você poderá se sentir um tanto preguiçoso e indisposto. Não se assuste se a sua capacidade mental estiver um pouco baixa, sem concentração ou clareza. É coisa passageira, para ativar a reflexão. Evite excessos de qualquer espécie.

LIBRA (de 23/09 a 22/10) Regente: Vênus— Você começa a semana um pouco inquieto, e com isso descontrói se não está insistindo em algum erro. De vez em quando você tem dificuldade de aceitar os limites das coisas, das pessoas e os seus próprios, fica irritado, sem motivo aparente. Não será o que está acontecendo agora?

ESCORPIÃO (de 23/10 a 21/11) Regente: Plutão— Dia favorável para quem lida com o público, principalmente grandes massas ou multidões. Você está muito carismático e passará uma impressão de força através dos gestos e do olhar. Seu grande inimigo no momento é a vaidade. Com esta controlada tudo ficará bem.

SAGITÁRIO (de 22/11 a 21/12) Regente: Júpiter— Marte passa por um aspecto com seu regente, fortalecendo a sua resistência física e mental, melhorando a sua capacidade de resolver problemas objetivos. Tomará decisões precisas, por estar com boa noção de si mesmo e das suas reais capacidades e expectativas.

CAPRICÓRNIO (de 22/12 a 20/01) Regente: Saturno— Vênus e Marte, enviando bons braços a Saturno, seu regente, está dinamizando a sua vida. Os capricornianos mais comodistas não devem desperdiçar este impulso para ação, sob pena de se tornarem irrascíveis e irracionais. Sua natureza é calma, mas se [illegible] va se volta muitas vezes [illegible] si mesmo.

AQUÁRIO (de 21/01 a 19/02) Regente: Urano— [illegible] mento de consciência [illegible] tação e ajuste [illegible] capacidade de [illegible] dedicar de corpo e alma [illegible] balho. Muita criatividade [illegible] posição. A saúde está um [illegible] vulnerável às intoxicações [illegible] tanto, não facilite na alimentação. Cuidado com alimentos que deterioram rápido.

PEIXES (de 20/02 a 20/03) Regente: Netuno— Tendência a ter pouca paciência diplomática e ser um tanto [illegible] ritário nos relacionamentos. Certo que sabe mais da vida [illegible] outros do que eles propriamente [illegible] com você isso acontece [illegible] em quando. Não fique [illegible] cepcionado quando cair [illegible]

TV - HOJE

CANAL 2 TVE

06:45h. Padrão a Cores
07:00h. Telecurso 1º Grau
07:15h. Telecurso 2º Grau
07:30h. Aperipê Bom Dia – Ao Vivo
08:00h. Aperipê Bom Dia – Reapresentação
08:30h. Rede Brasil Manhã
09:00h. Qualificação Profissional
09:15h. Catavento
09:30h. Bambalalão
11:30h. Sítio do Pica-Pau Amarelo – "O Circo de Escavalinhos"
12:00h. Rede Brasil Tarde
12:45h. I Love You "Englishman in New York"
13:00h. Teleconferência Pan-Americana sobre a "AIDS" – Ao Vivo
19:00h. Jogo de Cintura
20:00h. Eu Sou o Show – Sérgio Ricardo – 2ª Parte
20:30h. Som Pop
21:05h. Clip
21:25h. Jornal Visual
21:30h. Rede Brasil Noite
22:30h. Repórter Econômico
22:45h. M.P.B. – "Martinho da Vila"
23:45h. 1988 – "Olhar Nacional"
00:45h. Encerramento da Emissora

CANAL 4

06:30h. Telecurso 2º Grau
07:00h. Bom Dia Brasil
07:30h. Bom Dia Sergipe
08:00h. Xou da Xuxa
12:25h. Sergipe Notícias 1ª Edição
12:40h. Globo Esporte
13:00h. Jornal Hoje
13:25h. Vale a Pena Ver de Novo "Gabriela"
14:20h. Sessão da Tarde
16:30h. Sessão Aventura
17:00h. Sessão Comédia
17:55h. Vida Nova
18:50h. Bebê a Bordo
19:45h. Sergipe Notícias 2ª Edição
20:00h. Jornal Nacional
20:30h. Vale Tudo
21:25h. TV Pirata
22:20h. Puro Sangue
23:20h. Sergipe Notícias 3ª Edição
23:25h. Jornal da Globo
23:55h. Globo Economia
00:00h. Campeões de Bilheteria

CANAL 8 TVS

06:30h. TV Educativa
07:00h. Despertar da Fé
07:25h. L B V
07:30h. Ora du Kapeta
10:30h. Dó Ré Mi Fa Sol La Simony
12:00h. Bozo - Chaves
12:30h. Atalaia nos Esportes
13:15h. Jornal da Cidade 1ª Edição
13:30h. Sociedade
14:00h. Bozo
15:30h. Show Maravilha
18:15h. Carrossel – Jem
18:50h. Jornal da Cidade 2ª Edição
19:12h. Economia Popular C/Tamer
19:15h. T.J. Brasil
19:45h. Batman
20:15h. Kid O'Hara
21:15h. Tom e Jerry
21:20h. Hebe Camargo
23:00h. Jô Soares - Onze e Meia
00:30h. 1ª Página
00:45h. Perfil

CANAL 13

07:30h. Programação Educativa
07:55h. Viva a Vida
08:00h. São Paulo
08:30h. Brasília
09:00h. Repórter Manchete
10:00h. Jaspion
10:30h. Changeman
11:00h. Trovão Azul
11:55h. Feras do Carnaval
12:00h. Manchete Esportiva – 1º Tempo
12:15h. Repórter Jornal – 1ª Edição
12:30h. Esquentando os Tamborins
12:35h. Jornal da Manchete – Edição da Tarde
13:00h. Corpo Santo
14:00h. Mulher 88 – C/Celene Araújo
16:00h. Trovão Azul
17:00h. Clube da Criança
19:25h. Feras do Carnaval
19:30h. Repórter Jornal – 2ª Edição
19:50h. Manchete Esportiva 2º Tempo
20:15h. Esquentando os Tamborins
20:20h. Momento Econômico
20:30h. Jornal da Manchete – 1ª Edição
21.15h. Olho por Olho
22:15h. Esquentando os Tamborins
22:20h. Sem Limite – Apres. Luiz Armando Queiroz
23:30h. Jornal da Manchete – 2ª Edição
00:15h. Repórter Jornal – 3ª Edição
00:30h. A Ilha da Fantasia

PEDRITO BARRETO

CHUVISCOS

• **Eliana Montalvão Melo e Pedro Celso Dantas de Oliveira** estarão casando às 20 horas e 30 minutos dia 14 de janeiro de 1989, na Igreja São José.

• A Lycra Cotton é sem sombra de dúvida a marca registrada do verão 89, presente nas coleções assinadas pelos mais festejados estilistas do mundo.

• As Faculdades Integradas Tiradentes estão convidando a sociedade sergipana para a solenidade comemorativa da Formatura da Turma Unificada Professor Joviniano Carvalho Neto, dias 16 e 17 de dezembro de 1988.

• Está belíssimo o convite da **Ludus Artis Galeria** para a Coletiva de Pinturas de **Adauto Machado, Antônio Maia, Carlos Scilar, César Romero, Eduardo Carvalho, Elias Santos, Jonner Augusto e Meiciades**. O vernissage acontecerá na próxima sexta-feira, a partir das 21 horas.

• Será amanhã, às 20 horas, na Pizzaria São Paulo, o coquetel para lançamento da programação de excusões, temporada verão 89, da Balbitour.

• Já se encontra no prelo a Enciclopédia de Fotografia Criativa da Kodak, da Inglaterra. Na edição constarão fotos do fotógrafo **Marcel Nauer**.

• **Lauro Amorim Moura Júnior** ... está feliz da vida, graças ao sucesso do **Cavern Club**, o bar "sui gêneris" localizado na Praia de Atalaia.

• Todos os instrumentos da **Orquestra Sinfônica de Sergipe** estão sendo afinados para o grande **Concerto de Natal**, dia 22 de dezembro próximo, a partir das 21 horas, no Auditório do Conservatório de Música de Sergipe.

Desde ontem a UFS está procedendo a entrega dos cartões de identificação aos candidatos inscritos ao Concurso Vestibular 89. O local de entrega é o Ginásio de Esportes do Campus Universitário, e o prazo será até a próxima sexta-feira.

• Hoje, às 16 horas, será instalada oficialmente, na cidade de Canindé de São Francisco, a Comarca de Justiça que abrangerá aquela cidade e também o Distrito de Município de Poço Redondo.

• Já está confirmado: os programas **Lisboatarde e Blá-Blá-Tl-vi** não irão mais ao ar pela tv Atalaia.

• Já está em fase final a reforma da decoração do **Stúdio Osmar** para melhor comportar a sua grande clientela.

• Está programada para os dias 14 e 15 de dezembro próximo, no Teatro Atheneu, a apresentação da peça teatral "Da Cama à Fama". Os ingressos estão sendo vendidos ao preço de 3 mil cruzados.

• Muitos foram os que estranharam o encontro político dos Senhores **Wellington da Mota Paixão e Antônio Carlos Valadares**, no Palácio Olímpio Campos. Na política tem dessas coisas. Como cantava Elis Regina: "Vivendo e aprendendo a jogar..."

Dr. Manoel Alcino Prudente e esposa, Tereza Prudente, sob as luzes do flash do **Stúdio Osmar**.

CONSTITUIÇÃO

Tem início hoje, às 9 horas, no Auditório da Reitoria da UFS, o **I Seminário de Estudos Jurídicos**, que terá como tema "A Nova Constituição Brasileira em Debate". Abrindo o Seminário, os professores **Carlos Ayres de Britto** e **Josué Modesto** irão debater Os Direitos Sociais e a Ordem Econômica". À noite, a partir das 20 horas, no Auditório de Didática III, os professores **Luiz Bispo, Silvério Fontes e Sérgio Monte Alegre** discutirão "A Organização do Estado". Amanhã, no Auditório de Didática II, a partir das 20 horas, os professores **Artur Oscar de Oliveira Déda, Ariene Chagas** e **Adélia Pessoa** irão debater "A Família, a Mulher e a Nova Constituição". Na próxima quinta-feira, a partir das 20 horas, no Auditório de Didática III, os professores **Luiz Carlos Alencar e Juçara Leal** abordarão "As Normas Penais e os Instrumentos Processuais". E, para finalizar o Seminário, na próxima sexta-feira, no Auditório da Reitoria, acontecerá uma mesa Redonda com as entidades populares e os partidos políticos, sobre "A Constituição e o Povo". O Seminário é mais uma brilhante promoção do Departamento de Direito do Centro de Ciências Sociais e Aplicadas da UFS.

CUTURA AFRO

A Secretária de Estado da Cultura, professora **Agisé D'Ávila Fontes de Alencar** está informando que no período de 6 a 8 de janeiro próximo estará acontecendo o **XIV Encontro Cultural de Laranjeiras**. Tendo em vista os sucessos alcançados nos últimos anos, a comissão organizadora decidiu enfocar como tema principal do Encontro a cultura afro, uma vez que assim se poderá avaliar o que foi feito de concreto durante as comemorações do centenário da abolição. Um dos pontos altos da programação do **XIV Encontro Cultural**, que reunirá na cidade de Laranjeiras milhares de pessoas de todo o Brasil, será a realização de um Simpósio, no período de 5 a 7 de janeiro, que terá como tema a "Retrospectiva do Centenário da Abolição". O Simpósio será coordenado pela Secretaria de Estado da Cultura e contará com a presença de estudiosos sergipanos, além de **Grande Otelo** e **Milton Gonçalves** como convidados especiais. A **Secretaria de Estado da Cultura, a Fundação Estadual de Cultura e a Prefeitura Municipal de Laranjeiras** são os promotores do **XIV Encontro Cultural**.

D. Anita Machado personalidade feminina que enobrece a sociedade sergipana. (Foto **Stúdio Osmar**)

AGRADEÇO

Recebi e agradeço as mensagens e lembranças de Boas Festas que me foram enviadas pelo Desembargador **Antônio Machado**, Presidente do Tribunal de Justiça, Juiz de Direito da Comarca de Porto da Folha, **Dr. Francisco Melo de Novais, Dr. Saulo Menezes Calazans Eloy**, Presidente da Comase, TV e FM Sergipe, **Poeta Iara Vieira**, artista plástico **Adauto Machado** e casal Leonor - Albano Franco.

Dr. Nestor Piva, Gente Muito Importante para a Medicina em Sergipe. (Foto **Stúdio Osmar**)

ELEIÇÕES

Dr. Fernando Matos, Secretário de Estado de Segurança Pública e Presidente da **Associação do Ministério Público de Sergipe**, está informando que no próximo dia 22 de dezembro, a partir das 19 horas, na Associação Atlética de Sergipe, a ASMP estará comemorando mais um aniversário de fundação da entidade e, na ocasião, será realizada a festa de confraternização entre todos os associados, com uma farta distribuição de presentes, além de um coquetel. **Dr. Fernando Matos** informa ainda que a eleição para a escolha da nova diretoria da ASMP será no próximo dia 19 de dezembro, devendo todos os associados comparecerem ao local de votação e escolher a chapa de melhor plataforma. Até o momento somente uma chapa foi inscrita. Trata-se da "14 de Dezembro", encabeçada pelo Promotor Público **Dr. Paulo Moura**, que promete a construção da sede social da entidade que, segundo ele, deverá ser inaugurada no dia 14 de dezembro de 1990, quando a ASMP estará comemorando 50 anos de fundação.

NOVELAS

NOVA

...tu e Manoel Victor consequem pegar um trem. ...mpregado da estrada de ferro encontra Tatu e Ma... Victor dormindo no vagão e tranca a porta por fora. ...nha diz ao pai que está grávida. Manoel Victor ...e vê que o trem está voltando. Marta vai à canti... ...ta encantada com Bruno. Pietro sonha com Gema ...da assustado. O trem pára e Antenor aparece na ... de Manoel Victor. Chega o dia do casamento de ...ha e Manoel Victor. É também o dia do casamen... ...uth e Israel.

A BORDO

...mo tendo o dinheiro, Celso quer levar Helenil... ...lo chega em casa e é presa por Celso. Bad Cat, ...co se disfarçam de policiais e vão para a casa de ...ntônio rouba um carro da polícia. Tonico reati... ...mpanha de Nero. Tonhão acorda de pileque na ...Mendonça. Celso deixa Ana desacordada e foge ...leninha. Tonhão vê Juninho cair de um muro. ...ha já está a salvo quando Antônio chega, per... ...por policiais. Ele, Rico e Rei são presos e Hele... ...a no carro.

...UDO

...o fica furioso e vai falar com Odete. Helena não ...o que está acontecendo e Laís explica a situa... ...ela. Afonso arma um escândalo. Odete sai, He... ...de pileque e dá um vexame na boate. No dia ... William procura Helena, conta que também ...coólatra e a convida para uma reunião dos Al... Anônimos. Afonso diz a Odete que não vai ...ar na mesma casa que ela e que vai sair da ...te, então, diz que ele pode ficar no emprego e ...vai sair de casa é ela.

FILMES NA TV

SESSÃO DA TARDE

OS INCRÍVEIS DOBERMANS
Título Original: **The Amazing Dobermans**
Nacionalidade: Americana
Ano de Produção: 1976
Direção: David e Byron Chudnow
Elenco: Fred Astaire, James Franciscus, Barbara Eden, Jack Carter, Billy Barty, Parley Baer.

Em ex-fora-da-lei (Astaire), agora regenerado, empresta os cinco cães dobermans treinados que usa para sua defesa pessoal a um agente do tesouro americano (Franciscus) para que este possa prender um gangster e sua quadrilha. Cor. 98'.

CAMPEÕES DE BILHETERIA

A ILHA DO ADEUS

Título Original: **Islands In the Stream**
Nacionalidade: Americana
Ano de Produção: 1977
Nacionalidade: Americana
Ano de Produção: 1977
Direção: Franklin J. Schaffner
Elenco: George C. Scott, Claire Bloom, David Hemmings, Gilbert Roland, Susan Tyrell, Richard Evans, Julius Harris, Hart Bochner, Brad Savage, Michaeljames Wixted.

No verão de 1940, um escultor (Scott) tem sua pacata vida em uma idílica ilha pertubada pela chegada dos três filhos (Bochner, Savage, Wixted) de seus dois fracassados casamentos anteriores. Apesar de não vê-los há muito tempo, ele faz da reunião acontecimento agradável, mas o mesmo não pode ser dito do seu reencontro com a primeira mulher (Bloom), também presente. Enquanto isso, o escultor se envolve numa perigosa trama ao ajudar um amigo (Hemmings) a transportar refugiados judeus para Cuba. Cor. 104'.

MULHER 88

Barthô é o novo astro do programa com um quadro de moda

Américo Tadeu Bartholomeu, o Barthô do *Sem Limite*, é o mais novo astro de *Mulher 88*, programa de variedades dirigido ao público feminino que a Rede Manchete leva ao ar diariamente das 14 às 16 horas. Barthô venceu a maratona de perguntas de *Sem Limite* respondendo sobre a vida da cantora Clara Nunes e, agora, apresenta um quadro de dez minutos dedicado à moda, a entrevistas e atualidades. Este quadro, todas as segundas, quartas e sextas-feiras dá oportunidade a Barthô, estilista profissional, para mostrar seu talento.

A PAIXÃO PELA MODA

A vontade de trabalhar com moda começou em 1953 quando Barthô tinha 16 anos. Para aperfeiçoar as técnicas de costura, ele se matriculou no SENAI. Gostou tanto do ambiente que resolveu ampliar o ensino, criando cursos de modelagem e desenho de moda. O sucesso foi tão grande que todos os SENAI do país aderiram, realizando cursos itinerantes, todos ministrados pelo mestre Barthô. Mas ele não se limitou a ensinar.

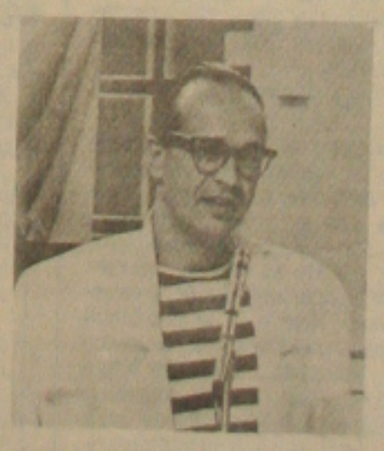

Américo Tadeu Bartholomeu, o Barthô, é a nova atração de Mulher 88.

EM CARTAZ

CINE PALACE

CINE RIO BRANCO
HORÁRIO - 15:00 - 16:30 - 18:00 19:30 - 21:00
FILME: SEDUÇÃO DE MULHERES ORIENTAIS
CENSURA: 18 ANOS
UM FILME DE SEXO EXPLÍCITO

CINE ARACAJU
ESQUADRÃO SELVAGEM
HORÁRIO: 15:00, 17:00, 19:00
CENSURA: 14 ANOS

Joelmir Beting

(Publicação simultânea com a FOLHA DE S. PAULO)

O barato sai caro

O custo total da mão-de-obra - salários, encargos e benefícios - ainda pesa na distribuição do investimento internacional de risco. No passado, essa referência chegou a ser decisiva. Hoje, nem tanto. De um lado porque a automação ou a robótica reduziu a fatia do trabalho humano no custo final do produto. De outro porque as multinacionais deram de avaliar a outra face da moeda: o produto realizado por trabalhador ocupado. Com a melancólica descoberta: a mão-de-obra de baixa qualificação trabalha muito, ganha pouco e produz mal. E o barato, no caso, acaba saindo caro.

Para botar luz no "mapa-mundi" dos custos da ocupação do homem, o Departamento do Trabalho dos Estados Unidos acaba de levantar os gastos com pessoal (no setor industrial) nos países mais receptivos ao capital estrangeiro. Atribuindo o índice 100 aos Estados Unidos, o estudo revela que a mão-de-obra mais cara do mundo, com índice 131, é a da Noruega. Em segundo lugar, a da Suiça, com 127. Em terceiro, a da Alemanha Ocidental, com 125. Em 15º lugar, o Japão, com 84.

Os três últimos: México, 10; Brasil, 11; Coréia do Sul, 13.

SECOS & MOLHADOS

1. Doze mil caixas de cerveja, cinco mil de uísque, vodca e gim, seis mil de vinho e champanhe são consumidos, por mês, pelos 500 mil frequentadores dos chamados bares e restaurantes diferenciados de São Paulo.

★★★★★

2. O cálculo é da Associação de Bares e Restaurantes Diferenciados, que estima um faturamento mensal de US$ 1 milhão entre bebidas e comidas - inclusive os filés feitos com mil cabeças de gado.

★★★★★

3. Em almoço especial reservado aos sócios, a Câmara Americana de Comércio para o Brasil, seção paulista, anuncia hoje os planos de representação do setor para os anos 90.

★★★★★

4. A Câmara contabiliza seu peso e sua importância na economia brasileira e nas relações Brasil-EUA: são 700 companhias, com investimentos de US$ 10 bilhões, exportações de US$ 8 bilhões no último exercício.

★★★★★

5. Na próxima segunda-feira, reunião do Forum Informal de Empresários. Desta vez, a entidade anfitriã será a Federação da Agricultura do Estado de São Paulo, sob presidência de Fábio Meirelles.

★★★★★

6. No mesmo dia, a diretoria da Fiesp reúne associados para discutir a atuação do Conselho Interministerial de Preços (CIP) à luz da nova Constituição. A maioria dos empresários acha que o CIP não pode continuar, depois de outubro, como controlador de preços.

★★★★★

7. Hoje, balanço de fim-de-ano da Associação Brasileira das Empresas de Leasing. Antonio Bornia, presidente da entidade, vai dizer que as 40 empresas do setor aumentaram seus negócios em 55 por cento este ano.

★★★★★

8. O "Merchant Bank" Deltec, do grupo da Cia. City, vai escolher dois entre 15 projetos de investimento, somando US$ 35 milhões, para associação durante cinco a dez anos. A decisão sai até março de 89.

★★★★★

9. Negócios somando US$ 7 bilhões passaram, em 87, pelos consórcios - que amargavam um de seus piores anos. Em 88, o número deve ser superior à taxa histórica - 2,2 por cento do PIB. Previsão da Associação Brasileira das Administradoras de Consórcios, ABAC.

★★★★★

10 - Hoje, no centro de eventos da Bolsa de Valores do Rio, lançamento dos produtos: sistema de acompanhamento de cotações, sistema de entrada de dados diretos das corretoras, bolsa "On Line", Telepreço contínuo e ampliação do sistema DDM.

ANDANDO PARA TRAZ

No cotejo internacional, o assalariado brasileiro vem perdendo posição relativa nos anos 80. Entre 1973 e 1982, a mão-de-obra brasileira oscilava entre 14 e 16, contra o índice 100 dos Estados Unidos. A partir do "ajuste" da crise da dívida, que triplicou o apetite da inflação, o custo da mão-de-obra no país caiu para a faixa de 9 a 11. O fundo do poço, com índice 9, aconteceu no biênio 1984/85. No Plano Cruzado, em 1986, reagiu para 12. Ano passado, recuou para 11.

Na Coreia do Sul, no mesmo período, o índice evoluiu progressivamente de 5 para 13. Desastre foi o do México: queda de 34 para 10, desde 1981. Ainda assim, o partido quase-único acaba de eleger mais um presidente.

OBSERVAÇÃO DE RADAR

Na edição de dezembro do relatório Trevisan Conjuntura, que circula hoje, o consultor Antoninho Marmo Trevisan diz que "tudo indica que o agente fiscal, destinado a reduzir o déficit público, acabará sendo editado através de medida provisória neste final de dezembro, para permitir o atendimento ao princípio constitucional da anterioridade e, assim, entrar em vigor já a partir de primeiro de janeiro de 89.

Trevisan considera escandalosa a escalada da Receita Tributária Federal: nada menos do que uns 50 por cento já que a Receita vai pular de 8,6 por cento do PIB este ano para 13 por cento em 89. com isso Trevisan prevê que o Estado continuará sendo ainda um grande investidor no país.

Mas alerta para o cenário que se mostra para a inflação: estão dadas as condições mais diretas para o seu agravamento, o aumento da carga tributária e a redução do imposto cobrado às pessoas físicas, "habitat" perfeito para aumento de custos e pressão da demanda.

NO SOBE-DESCE

O índice de custo de vida da classe média, o ICVCM, médio pela ordem dos economistas de São Paulo, ficou em torno de 24 por cento em novembro passado. Abaixo dos 26 por cento previstos ao final de outubro. Mas não há muito o que se comemorar com essa queda. Os economistas prevêem uma certa explosão do índice de dezembro, já que a retração de novembro ficou, mais do que por outra razão, por conta apenas da postergação de alguns aumentos. Como os das tarifas de ônibus e o preço dos combustíveis, que escaparam de novembro e vão pesar este mês.

O presidente da Ordem, Roberto Macedo, vai divulgar hoje o ICVCM, mostrando como as famílias paulistanas com renda de seis a 33 salários mínimos enfrentam novembro, suportando as "puxadas" do aluguel, do vestibular e da alimentação, os campeões da alta do mês.

CRISE E CRIANÇAS

Depois dos anos de crise econômica, no início da década de 80, vieram os anos da crise social. O espelho dessa situação está no livro "Crise e Infância no Brasil - O Impacto das Políticas de Ajustamento Econômico', coedição do Instituto de Pesquisas Econômicas da USP e a Unicef, a ser lançado hoje.

A crise social é indicada, principalmente, pelo aumento da mortalidade infantil: em 1982, por grupo de mil crianças, morreram 62,7., em 1983, 63,8 e em 1984, as mortes subiram para 68,2 casos em mil. Isso no Brasil., no Nordeste, quadro mais grave: 91,1 mortes em mil crianças em 1982, 101,1 em 1983 e 113,2 em 1984.

UMA ESPERANÇA

Dagmar Cupaiolo acha que há uma esperança de equilíbrio no mercado: o IBC teria de alterar sua política de retenção de café exportado, aumento a fluência do produto no mercado interno. Para isso, a ABIC se mantém em uma espécie de plantão junto ao IBC e ao governo federal. Hoje às 16 horas o Sindicato paulista do setor se reúne em assembléia. Vai decidir a atuação futura das 1.200 empresas do setor, depois de ouvir o IBC e o Ministro Ronaldo Costa Couto, signatário do acordo antiinflacionário em nome do Governo federal.

REFLEXÃO DO DIA

"O socialismo é como a felicidade: todos sonham com ele porque cada um pode imaginá-lo de acordo com seus desejos".

De Norberto Bobbio, pensador italiano.

A Caderneta Vinculada serve para a construção de mais conjuntos habitacionais

Caderneta Vinculada ainda é uma dúvida

Apesar da divulgação feita pela Caixa Econômica Federal, os interessados na Caderneta de Poupança Vinculada não estão sabendo como é o seu funcionamento, até porque não existe funcionários para prestar as informações devidas.

Um audio visual e um boletim não muito compreensível são as principais informações cedidas as pessoas que procuram a Caixa Econômica para se informarem sobre o serviço criado pelo Banco Central e implantado no último mês de setembro pela Caixa Econômica.

Recebendo críticas dos empresários do setor imobiliário, que afirmam que a Poupança Vinculada foi criada como forma do Governo aumentar seus Depósitos em Poupança e até em melhores condições que a poupança comum, pois esta só paga juros de 0,25 por cento ao mês quando a outra paga o juro na ordem de 0,5 mensais, o serviço não vem sendo bem aceitado pela população.

Como a Caderneta Vinculada só é operada em, uma agência em cada cidade, em Aracaju ela funciona no segundo andar da agência Serigy.

OBJETIVOS

A Caderneta Vinculada tem como finalidade garantir o financiamento para aquisição de um imóvel, através do Sistema Financeiro de Habitação, dando prioridade a imóveis novos, procurando atender o objetivo principal do sistema que é preencher as necessidades de moradia da população, incentivando a construção de novas unidades habitacionais, e com isto aumentar a oferta de empregos.

Uma outra desvantagem da caderneta de Poupança Vinculada é que ela só permite o financiamento de no mínimo 1.500 OTN's e para alguém comprar um imóvel neste valor tem que comprovar uma renda superior a Cz$ 130.000,00 o que é impossível para cerca de 70 por cento da população brasileira que vivem as custas de um salário mínimo.

A rigorosidade nos prazos de depósito da poupança também é criticado pelas pessoas que se interessam pela Poupança Vinculada. visto que elas escolhem na hora da abertura da caderneta, uma data para o aniversário da mesma, e sem em um mês as pessoas por qualquer motivo não efetuar o depósito até aquela data, perde o direito a contrair o financiamento, com os valores depositados passando para uma conta normal.

ANTECIPADO

O que é mais grave é que se o dia do aniversário desta caderneta cair num feriado ou final de semana, o mutuário terá que anteceder o depósito para o último dia útil antes do aniversário, sob pena de perder o direito de contrair o empréstimo para a casa própria.

O fato de não poder retirar nem um centavo da caderneta de poupança vinculada, durante a vigência do contrato também é criticado pelos mutuários. Se alguém retirar qualquer quantia este perde o direito ao financiamento e, com todo o dinheiro depositado, passando para uma conta comum.

PERDE O FINANCIAMENTO

Para abrir uma poupança vinculada, o interessado não precisa comprovar renda, no entanto se a pessoa não tiver renda suficiente para financiar o imóvel desejado o financiamento não é aprovado. A comprovação tem que ser feita no momento da concessão da carta de crédito, pois neste momento, a renda familiar tem que ser compatível com o financiamento pretendido.

Além de todas estas exigências, o interessado no financiamento e que já pagou o que é devido através de depósitos mensais, terá que ter o seu cadastro aprovado pelo agente financeiro, isto não acontecendo o direito ao financiamento será negado.

Em virtude da falta de informações devidas e das dificuldades encontradas pelos mutuários é que a procura tem sido muito pequena, pelo menos em Aracaju isto vem acontecendo.

Telergipe vê - mudança pela publicidade

Falando sobre a diminuição no congestionamento de ligações telefônicas no horário comercial, o presidente da Telergipe, Antônio Manoel de Carvalho Dantas, declarou que esta deveu-se a campanha desencadeada a nível nacional pela Telebrás, visando conscientizar a população a usar o telefone em horários de menor fluxo.

A campanha da Telebrás objetivando a diminuição do fluxo de ligações no horário de maior uso do sistema (horário comercial), foi feita com a oferta de descontos nas ligações que fossem processadas no período de menor frequência, como forma de estimular o usuário, e acrescimos nas ligações do horário comercial, para diminuir o movimento.

Esta campanha deu certo, segundo Antônio Manoel que afirma que o congestionamento diminuiu muito pelo menos em Aracaju, porém ele acredita que com a aproximação do período natalino o congestionamento volte a surgir, pelo menos temporariamente. Ele fundamenta a argumentação no fato de que todos os anos, durante op período natalino, cresce o número de ligações telefônicas, por uma série de fatores

DESEMPENHO

Falando sobre o desempenho da telefonia no Estado, o presidente da Telergipe disse que o sistema tem crescido muito, não só em número de novos terminais oferecidos, mas também pelos novos serviços ofertados pela empresa e os investimentos visando oferecer o melhor para o usuário do sistema.

Antonio Manoel de Carvalho.

Atualmente a Telergipe possui mais de 44.000 terminais telefônicos instalados, e mais de 10.000 foram vendidos através de plano de expansão e que serão instalados a partir da ampliação da rede. trabalho este que vem sendo estruturado pela empresa, visando servir a uma maior parcela da população.

Em decorrência do crescimento da empresa e da procura de novos terminais telefônicos, a Telergipe acaba de criar somente em Aracaju mais duas centrais: a de pré-fixo 243 operando em Atalaia e a 241 no bairro Siqueira Campos.

OPERANDO

A central da Atalaia já vem operando em caráter experimental, com a transferência dos terminais de maior movimento da antiga linha 223 para 243. Segundo Antônio Manoel de Carvalho Dantas, já estão operando com o novo pré-fixo. 220 telefones em Hoteis, restaurantes, no aeroporto, no Palácio de Veraneio e além de outros comerciais.

Falando sobre a lucratividade da empresa, o presidente Antônio Manoel disse que a Telergipe é rentável, porém em virtude dos seus altos investimentos este lucro não é registrados em sua contabilidade.

Além dos investimentos, a defasagem no valor dos serviços e o subsídio da empresa para aquisição de telefone pelo usuário, são outros fatores importantes para que os lucros da empresa de comunicação não sejam registrados de fato.

Conforme o presidente da Telergipe, uma linha telefônica custa hoje para o usuário, cerca de Cz$ 750.000,00. no entanto, esta mesma linha custa a empresa Cz$ 2.500.000,00, sendo que a diferença é subsidiada pelo sistema.

Sobre a defasagem nos custos dos serviços, Antônio Manoel disse que estes passaram muito tempo sem serem aumentados, principalmente na época do chamado "Plano Cruzado" e que a defasagem não pode ainda ser reposta, o que vem, acarretando na diminuição da receita da Telergipe.

Divulgada variações do INPC

RIO - O IBGE divulgou ontem, no Rio, as variações do INPC e do IPCA de novembro. O INPC - que reflete a cesta de consumo de famílias com renda de um a cinco salários-mínimos - ficou em 28,15% e o IPCA, que reflete a cesta de consumo de famílias com renda de 1 a 30 salários-mínimos - ficou em 27,94%. O INPC de novembro apresentou variação superior aos 26,69% registrados no mês de outubro. As maiores variações por grupo ficaram em vestuário (30,42%), despesas pessoais (30,07%) e alimentação (30,02%). O grupo de menor variação foi o de transporte e comunicação (20,59%). Os resultados: saúde e cuidados pessoais (27,85%), artigos de residência (29,95%) e habitação (25,17%). Por região metropolitana, o maior índice foi em Belém (33,88%), com alta de 39,25% dos produtos alimentícios puxados pela farinha mandioca (50,03%. De varia e quatro pontos percentuais contribuição no índice regional. O menor índice ficou em São Paulo (25,77%), pois não houve aumento nas tarifas dos ônibus urbanos no mês. Os outros três regiões: Salvador (30,12%), Fortaleza (30,08%), Belo Horizonte (28,8%), Curitiba (28,64%), Rio de Janeiro (28,29%), Recife (28,18%), Porto Alegre (27,77%) e Brasília (27,75%).

Quanto ao IPCA de novembro, foi também em Belém (32,09%) que ocorreu o maior índice regional, enquanto o menor foi registrado em Fortaleza (27,28%). Outras capitais: Belo Horizonte (29,59%), Salvador (29,64%), Curitiba (28,9%), Rio de Janeiro (27,98%), Brasília (27,97), Porto Alegre (27,55%), Recife (27,54%) e São Paulo (27,32%). Por itens as maiores contribuições para o IPCA foram automóveis novos (29,10% de variação e 1,38 ponto percentual de contribuição), automóveis usados (32,03% e 1,38% com 20 de percentual), refeição em restaurante (29,23%) e 1,31 ponto percentual) e pão francês (27,71% de variação e 1,07 ponto percentual de contribuição). Por grupos também o IPCA a maior taxa ocorreu com vestuário (30,42%) enquanto a menor foi para habitação (24,28%). Outros resultados: alimentação (29,95%), saúde e cuidados pessoais (29,91%), despesas pessoais (28,86%), artigos de residência (26,46%) e transporte e comunicação (25,67%).

O grupo alimentação teve variação de 30,02% contra os 29,85% registrados no mês de outubro. Os principais produtos do grupo foram:

Arroz - o aumento de 32,07% levou a uma variação de 1,31 ponto percentual no INPC de novembro. Os preços se mantiveram em alta devido da oferta, do fim da safra, da aguilhinha, do estoque do Governo.

Derivados de trigo - em decorrência dos aumentos dos preços do trigo, além dos custos, os seus derivados apresentaram elevação. Em destaque ficou o pão francês, cujos preços subiram 26,60%, em 22 de outubro, 22,40%, em 24 de novembro, levaram a uma variação de 27,23%, contribuindo com 1 ponto percentual no índice do mês. Os resultados dos demais derivados foram: massas (35,14%), biscoitos (27,71%), farinha de trigo (26,6%) e doce (27,71%).

Farinha de mandioca - a elevação seca que se estendeu por todos os setores do plantio da raiz de mandioca no Centro-Sul e elevou os preços do produto.

Açucar - a variação de 26,88% se refere a 30,55% concedido em 27 de outubro.

Carnes - a variação de 31,93%, próximo do mês de outubro, e contribuiu com 1 ponto percentual, 8,5% e atribuída a entressafra.