GAZETA DE SERGIPE

ARACAJU, SEXTA-FEIRA 23 DE DEZEMBRO DE 1988 — FUNDADOR: ORLANDO DANTAS — ANO XXXIII, Nº 9.033 CZ$ 150,00

Sarney veta novo Salário Mínimo

O presidente José Sarney vetou ontem integralmente a proposta de Piso Nacional de Salários aprovada pelo Congresso Nacional, que estabelecia o salário mínimo de janeiro para Cz$ 64.020,00 e decidiu, através de decreto administrativo fixar um novo piso no valor de Cz$ 54.374,00, superior 34,5 por cento ao atual piso, que é de Cz$ 40.425,00, o que de acordo com a previsão da inflação de janeiro, vai representar para o trabalhador assalariado um ganho real de 7,5 por cento, se o índice inflacionário for realmente de 26 por cento, no primeiro mês do ano. Além de fixar o novo piso nacional de salários através de decreto, o que passou depois da Constituição a ser competência do Congresso Nacional, o presidente José Sarney determinou também o novo valor do salário mínimo de referência para o mês de janeiro que deverá ser de Cz$ 31.876.

O veto do presidente a proposta do Congresso Nacional é uma decisão econômica, mas com consequências políticas e jurídicas, mas deverá ser ainda apreciado pelo Congresso Nacional. Caso os parlamentares não aprovem o veto, prevalecerá a proposta inicial de um piso de Cz$ 64.020, retroativo a primeiro de janeiro. A apreciação do veto somente deverá ocorrer após o encerramento do recessso parlamentar, quando o piso estabelecido pelo presidente através do decreto já estará em vigor, como informou o ministro chefe do Gabinete Civil, Ronaldo Costa Couto.

A decisão do presidente Sarney em vetar integralmente a proposta do Congresso Nacional foi duramente criticada pelos parlamentares, inclusive o presidente do Senado, Humberto Lucena se manifestou contrário ao decreto administrativo do Presidente da República. Para o deputado Christovam Chiaradia, PFL-MG, relator do projeto que fixou o piso, "o governo está peocupado apenas porque é o maior empregador em termos de salários mínimos. O presidente do DIEESE, Joel Alves de Oliveira, admitiu que a elevação do valor real do piso proposto pelo Congresso reativaria a economia e permitiria que as empresas absorvessem a ociosidade de 30 por cento que está sendo registrada atualmente. (Pág. 6).

...l semáforo colocado ...Seturb para organizar ...ânsito de veículos no ...amento das Avenidas ...do Prado com a Barão ...Maruim, tem sido, ao con... ...e do que pretendeu as au... ...dades de trânsito respon... ...l por dezenas de colisões ...veículos, inclusive com vi... ...s fatais. O semáforo foi ...lado há cerca de quatro ...s, e uma média de dez ...ntes por mês acontecem ...ocal. Ontem, por volta ...17 horas, o ônibus da ...presa Progresso atra... ...sava o semáforo, saindo ...Barão de Maruim para ...rar na Ivo do Prado, ...ndo foi atingido pela ...van, dirigido por uma ...lher. Os veículos transita... ...com pouca velocidade ...penas foram registrados ...os materiais e engarra... ...ento do trânsito na arté... ...No detalhe da foto, não ...nas o semáforo está ...rando, como também, o ...tipo do Projeto Capital, ...marcou as ações do ...erno João Alves Filho ...Aracaju.

Paixão encontra até mortos com salários

O prefeito eleito Wellington Paixão vai esbarrar em muitas dificuldades se realmente tentar enxugar a folha salarial da Prefeitura de Aracaju, eliminando os servidores fantasmas e demitindo os que não comparecem ao trabalho. É que entre os que estão na folha salarial, recebendo mensalmente seus salários e vantagens, constam pessoas que já morreram, outros que comprovadamente não residem em Aracaju, nem em Sergipe e até ocupantes de cargos no Governo do Estado e Prefeito de Cidade do Interior.

O comentário sobre as dificuldades e a revelação dos nomes de pessoas que irregularmente recebem salários da Prefeitura de Aracaju, foram parte do conteúdo da conversa que teve ontem o prefeito Viana de Assis com o futuro Secretário de Comunicação Social da PMA, jornalista Odil Teles, que visitou o Palácio Ignácio Barbosa, para se inteirar junto a sub-secretaria de Comunicação Social, Eva Souza, sobre a situação daquele setor da administração municipal. Procurado pela reportagem, o jornalista Odil Teles confirmou o encontro que manteve ontem com o prefeito Viana de Assis, mas preferiu não comentar o conteúdo da conversa, na parte referente as revelações sobre as irregularidades na folha salarial da Prefeitura de Aracaju. (Pág. 3).

Carlos Alberto leva as mágoas para Viana.

...Natal será ...aberto hoje ...no Parque

...s festejos natalinos do ...que José Gollemberg ...— Parque da Cida... ...no Bairro Industrial, ...o oficialmente abertos ..., às 18 horas, com a ...ença de Papai Noel, ...antes percorrerá as ...de Aracaju, em carro ...to, convidando, princi... ...ente as crianças, para ...iciparem das promoções ...acontecerão durante ...período natalino, no ...que da Cidade e que cul... ...ará com a grande festa ...reveillon, na noite do ...e dezembro.

...Além de Papai Noel, o ...erno do Estado, que ...tiva restabelecer a ...icional feirinha popular ...Natal aracajuano, está ...nciando no próximo ...ningo, a presença do ...ma do Balão Mágico, ...endo como principal ...ação a artista Simony. ...tes do espetáculo, a ...ançada vai assistir a ...gada de Papai Noel, ...e neste dia descerá ...helicóptero, com presen... ...para as crianças.

...Mas além dessas atra... ...s, para que durante todo ...ríodo natalino, o Parque ...Cidade possa ser visitado ...r crianças e adultos, foi ...mado um presépio nata... ...no, além de brinquedos ...fantis, barracas de jogos ...comidas, e todas às noites ...ontecerão shows de música ...pular. (Pág. 5)

HOJE
NESTA EDIÇÃO

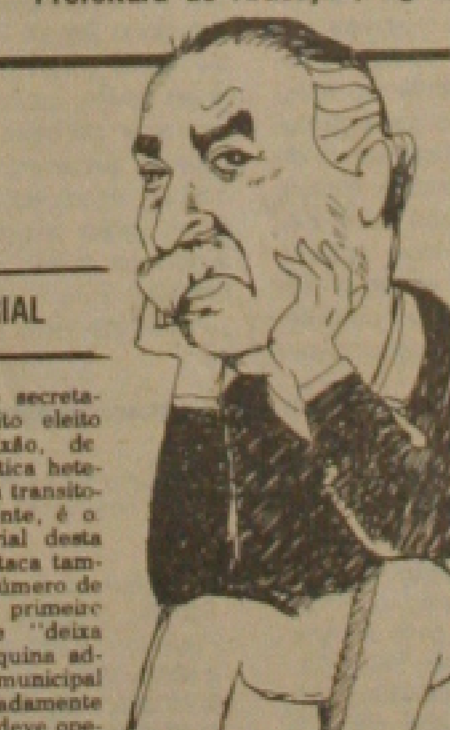

COTAÇÕES

Dólar oficial
Compra: Cz$ 710,63
Venda: Cz$ 714,18
Dólar no paralelo: Cz$ 1.220,00
OTN: Cz$ 4.790,89
OTN Fiscal: Cz$ 5.709,77
URP: 26,09%
SMR: Cz$ 25.595,00
PNS: Cz$ 40.425,00

CALÇADÃO

A fixação inaciana do prefeito Viana de Assis, que acaba de assinar a ficha do fã clube de Ignácio Barbosa, presidido pela historiadora Rosa Farias. As trapalhadas dos três entendidos em cerimonial que estão organizando a cerimonia de posse de Paixão. O progressismo do general Djenal e o retrocesso de Marcelo Déda. A promessa de Odil Teles em acabar a claque de Paixão. A análise de Leopoldo Souza para a briga doméstica de Bezerra e Araújo. (Página 01 -2º Caderno).

EDITORIAL

A análise do secretariado do prefeito eleito Wellington Paixão, de composição política heterogenea e cuja a transitoriedade é evidente, é o tema do Editorial desta edição, que destaca também o grande número de assessores do primeiro escalão, o que "deixa claro que a máquina administrativa municipal está demasiadamente alongada e que deve operar com custos elevados". (Página 04 - Opinião)

PADRE CALDAS

Uma reflexão sobre a vida a partir da morte por atropelamento como atropelada foi a vida do professor Manoel Caldas Soares, é o que nos convida o professor Juan Rivas Pascual, no artigo denominado "In Memorian", em que presta homenagem póstuma (Página 04)

NOVELAS

Saiba o que vai acontecer nos capítulos de hoje de suas novelas preferidas. Vida Nova - Marta diz a Giacomo que Bruno foi grosseiro. Bebê a Bordo - Branca faz uma grande ceia e fica esperando Tonico. Vale Tudo - César vai encontrar Odete e Fátima o segue. (Página 03 - 2º Caderno).

A União Soviética e o poder mundial

O senador Marcos Maciel, assina artigo comentando o atual momento de mudanças do regime político soviético, do que qual ele ao fazer análise, não dissocia de dois fatos considerados extremamentes significativos na política da URSS. O primeiro fato na concepção do senador pernambucano, é a política econômica posta em prática por Lenin, numa fase reconhecidamente difícil para implantação do socialismo. O segundo fato é a realização em 1957, do 20º Congresso do Partido Comunista. (Página 01 - 2º Caderno).

INFORME

Viana de Assis prometeu a Carlos Alberto Menezes fazer a Vice-Prefeitura. Hoje, Valadares vai a PMA, onde assina convênios para conseguir dinheiro, para o atual prefeito terminar suas obras. José Valadares quer fazer um jornal em Simão Dias.

JOELMIR

O jornalista Joelmir Beting abre sua coluna de hoje comentando o convite feito pelos sete países devedores aos sete países credores, para sentarem à mesa, em busca de uma solução heterodoxa para o impasse (Página 4 - 2º Caderno).

Táxis estão com bandeira mais cara

As corridas de táxis em Aracaju estão mais caras 19 por cento a partir de hoje. O reajuste foi determinado no final da noite passada, pelo prefeito Viana de Assis, após reunião com assessores da Secretaria de Transportes Urbanos, em atendimento a solicitação do Sindicato dos Taxistas. Com o reajuste, a bandeirada passa de Cz$ 233,00 para Cz$ 288,00. O quilômetro rodado na bandeira 1 passa de Cz$ 120,00 para Cz$ 150,00 e na bandeira 2 de Cz$ 150,00 para Cz$ 180,00. Mesmo com o reajuste, a Prefeitura Municipal autorizou os motoristas de taxis a rodarem na bandeira dois até o final do ano, como forma de compensar a ausência do décimo terceiro salário, para a maioria, que é autônomo, não tendo portanto vínculo empregatício.

A majoração que entra em vigor hoje só atinge as tarifas dos táxis convencionais, já que os chamados táxis especiais ou taxi lotação, já foram reajustados, no início da semana, passando a tarifa de 100 para 150 cruzados. (Página 05).

Carlos Alberto acha Paixão contraditório

O vice-prefeito eleito, Carlos Alberto Menezes, que ontem manteve audiência com o prefeito Viana de Assis, para tentar solucionar o problema de falta de instalações físicas para o gabinete do vice-prefeito, considerou como fascistas, contraditórias e vazias, algumas medidas divulgadas ontem pela "Gazeta de Sergipe", como parte do programa de administração emergencial do prefeito eleito Wellington Paixão. Carlos Alberto que está rompido com o titular da Prefeitura, devido a desentendimentos quando da formação dos secretariado, disse que não foi convidado, nem participou da reunião sigilosa de Paixão com seu secretariado quando as diretirizes foram discutidas. Ele reconheceu que algumas delas são sérias e poderão ser aplicadas facilmente, mas admitiu também que no plano constam medidas que podem favorecer o risco de corrupção. Carlos Alberto conseguiu de Viana de Assis a garantia de que não deixará o vice-prefeito eleito sem instalações físicas para o seu gabinete. (Página 03).

Mulher confirma que foi furtada por um policial que revistou a bagagem

A doméstica Maria de Fátima Bispo dos Santos, residente na cidade de Santos, Estado de São Paulo, ao prestar depoimento que teve a duração de aproximadamente duas horas, na Delegacia Policial de Acidentes (Depa), confirmou ao delegado Gisélio Gonçalves Lima, que os Cz$ 75 mil cruzados que trazia em sua bolsa, foi roubado durante uma revista em sua bagagem, feita por dois policiais civis lotados no Módulo Policial II, Operação Taxista, no município de Nossa Senhora do Socorro.

Maria de Fátima citou como responsável pelo desaparecimento do seu dinheiro, o agente policial Carlos Silva Santos, que segundo ela, revistou sua bagagem e abriu sua bolsa onde o dinheiro estava guardado. O referido policial também foi acusado de estar embriagado e de ter agido com violência com os passageiros do táxi. (Pág. 7).

Aumentam as vendas de fim de an

Recital no bairro América

O Grupo de Flauta Doce do Centro de Criatividade realiza recital hoje, a partir das 20 horas, no salão paroquial da igreja São Judas Tadeu em prosseguimento a Semana Cultural do Bairro América, que teve início na última segunda-feira e se estenderá até domingo, dia do Natal. A Semana Cultural do Bairro América está sendo promovida pela Associação dos Moradores e Amigos do Bairro - Amaba - com todo o apoio da Fundação Estadual de Cultura. Para amanhã a programação prevê, também a partir das 20 horas no salão paroquial, a exibição do vídeo-infantil "A Dança dos Bonecos".

No sábado estão programados uma série de eventos que começam logo cedo, pela manhã, com a apresentação de grupos folclóricos (Reisado e Guerreiro) pelas ruas e proximidades do mercado do bairro. Pela tarde apresentação de capoeira, grupos teatrais Juces e Aruanna, e bloco afro-cultural "Unidades do Quilombo", além do grupo de dança Força Jovem. Todas essas apresentações na concha acústica do bairro América.

Finalmente no domingo pela manhã apresentação do grupo teatral Pipiri em pleno mercado municipal do bairro, à tarde na concha acústica a participação do palhaço Tonico e o grupo de dança do Auditório Lourival Batista. Pela noite, também na concha acústica, os shows musicais de Ronaldo (voz e violão) e Banda-Auê fecham a programação encerrando a Semana Cultural.

Hoje tem cantata de Natal

"Jesus Cristo a alegria dos homens", "Noite Feliz", "Vinde Fiéis" e diversas outras peças sacras e populares próprias desta época do ano serão executadas hoje, sexta-feira, durante a "Cantata de Natal" que acontecerá a partir das 17:30 horas na praça Fausto Cardoso, numa promoção da Fundação Estadual de Cultura e da Secretaria de Estado da Cultura. A "Cantata de Natal", segundo informou o presidente da Fundesc, Amaral Cavalcante, irá reunir num super-coral cerca de 100 integrantes dos vários grupos-corais existentes em Aracaju.

Ontem à noite, na concha acústica o último grande ensaio-geral visando à apresentação desta sexta-feira. Participam do super-coral os 13 grupos de canto-coral da Capital, a exemplo do Staccato, Sesc-Coral, Por Isso eu Canto, Coral do Conservatório de Música, Tele-Voz, Sesi-Coral, Coral da Nitrofértil e os vários corais evangélicos. De acordo com Amaral Cavalcante todos os regentes destes grupos têm colaborado para a realização do evento, sendo que o regente da "Cantata de Natal", que atuará hoje, será escolhido na hora de comum acordo entre os grupos-corais participantes.

O presidente da Fundesc, ao comentar a "Cantata de Natal", observou que este tipo de promoção realizada em função de grandes datas festivas vem se constituindo numa prática cultural abraçada com o advento do Governo Valadares, na medida em que se busca prestigiar, promover e divulgar as manifestações festivas do calendário cristão-religioso, sem esquecer os eventos de Cultura e da Fundesc durante o São João, as promoções ligadas ao Dia da Criança e a recente lavagem das escadarias da Catedral Metropolitana, no último dia oito.

BETHZAMARA ZTRAHAL

Advogada - Av. Rio Branco, 186 - Sala 211 Ed. Oviedo Teixeira Fone: 222-9582.

Empresário José Raimundo Santos

O Presidente da Federação do Comércio do Estado de Sergipe, José Raimundo dos Santos, disse ontem que, muito embora ainda não se tenha um percentual das vendas no comércio, neste período, sabe-se que elas estão ultrapassando o previsto. De acordo com José Raimundo, o que mais se tem vendido no comércio é eletrodoméstico, vestuário, sapatos e artigos de supermercados. Já nas farmácias, disse o Presidente da Federação do Comércio, o movimento é um tanto fraco, tendo em vista que as pessoas preocupam-se mais em comprar presentes aos seus enti-queridos.

A expectativa para este ano, de acordo com José Raimundo é que as vendas, somente neste período, superem 1987, muito embora afirme ele que as dificuldades do população seja, as mesmas, ou até pior do que as convividas ano passado. Para ele, o que força a sociedade comprar são as atrações que o comércio oferece, veiculadas com o desejo de satisfazer uma pessoa que você gosta, mesmo que se tenha de fazer sacrifícios, o que geralmente ocorre com o trabalhador brasileiro que quase não tem poder de compra.

Sobre os lucros dos comerciantes neste ano de 88, afirmou o Presidente da Federação do Comércio que, não houve capital de giro, para se trabalhar. Segundo José Raimundo o que se vendeu durante os 12 meses do ano, não deu para mercadorias comerciais [...] flação que corroía e que [...] do trabalhador, mensalmente [...] do comércio, de acordo [...] do, muito embora se ache [...] te, não passa de impressão [...] dade a euforia das compras [...] nestes dias de festas natalinas.

Quanto ao tamanho [...] atender toda a população [...] algumas cidades do interior [...] Presidente da Federação [...] pequeno, muito embora [...] aglomeração no centro [...] José Raimundo, antes [...] Magazine das Casas Pernambucanas [...] mente o comércio está [...] der a demanda. Para [...] que a tendência é melhorar [...] a construção do Shopping [...]

"Apesar das dificuldades [...] vivendo dia após dia, [...] lojas em Aracaju, e isso [...] so comércio sirva toda a população [...] rias opções". Disse José Raimundo [...] centando que o balanço [...] mércio sairá até o início [...] ou seja, depois de ano novo [...] muita gente deixa para [...] chamento do ano.

O não pagamento do Seguro Desemprego causa criticas

Rita Oliv[...]

da Editoria de Cidade

As normas trabalhistas estabelecidas para o recebimento do Seguro Desemprego não estão sendo observadas pela Caixa Econômica Federal, filial de Aracaju, prejudicando sensivelmente a todos aqueles que vão em busca do benefício criado pelo Governo Sarney.

Várias denúncias têm chegado a redação da Gazeta de Sergipe dando conta de algumas irregularidades, que vem ocasionando atrasos no resgate do Seguro Desemprego. Esse benefício deveria ser pago a todos os trabalhadores inscritos na Previdência Social quando demitidos por seus empregadores, em 4 parcelas mensais equivalente cada uma a 70% do salário mínimo, correspondente hoje a Cz$ 38.393,00.

A primeira parcela deve ser paga no período de 30 a 45 dias após a data de entrada na Caixa Econômica e as demais a cada 30 dias subsequentes. O desempregado somente terá direito ao segundo benefício do Seguro Desemprego, 18 meses depois da data de demissão.

Esses procedimentos, contudo, não estão sendo observados conforme denúncia de Osvaldo Pereira de Sales Filho, ex-funcionário da Norsul, empresa marítima, onde atuava como supervisor de máquina e que há 4 meses deu entrada na documentação do Seguro e até o momento não viu a cor do dinheiro.

Sales, como é mais conhecido, informou que por diversas vezes esteve na Delegacia Regional do Trabalho – DRT –, procurando saber o porque do atraso e foi mal atendido por um funcionário. Explicou que, da última vez que esteve na Delegacia, foi informado de que o seu nome não tinha chegado nos lotes que constam a relação daqueles que serão beneficiados. Assim, disse Sales, "me mandaram tirar xerox do documento que dei entrada para solicitar o Seguro Desemprego no último dia 05 de setembro, para ser enviado à Brasília, onde funciona o sistema, para saber qual o motivo do atraso", concluiu.

Já José dos Santos, desempregado desde o último mês de janeiro, ou seja há quase um ano, também não recebeu o seu Seguro Desemprego. "Estou passando necessidade junto a minha família e não consigo receber aquilo que tenho direito por lei. Ainda não morri de fome porque tenho feito uns "bicos" por aí, disse José dos Santos, acrescentando que ninguém aparece para se responsabilizar e que já está de "saco cheio" de ouvir tantas desculpas na Delegacia Regional do Trabalho.

A DRT

O auxiliar do setor de Seguro Desemprego da DRT, Jonas Santana Filho, explicou que nem o Ministério do Trabalho nem a própria Delegacia do Trabalho são os responsáveis pelo atraso no pagamento do Seguro para o trabalhador.

Revelou que a deficiência está na desinformação da empresa que não se preocupa em conferir a documentação, que geralmente apresenta erros cometidos pelos contadores das firmas e também na do demitido que não procura conferir o formulário. Jonas Filho disse que, os erros maiores e mais comuns são o preenchimento errado do código da agência bancária que o desempregado irá receber seus benefícios, o número do PIS e do CGC da empresa, além do mais importante que é o número de contribuições, isto é, tem que ser observado quanto tempo o demitido tem de contribuição com a Previdência, haja vista que, o beneficiado será aquele que tem mais de 48 meses de trabalho e no mínimo 36 de contribuição, sem haver nenhuma interrupção nos últimos 6 meses.

Ressalvou que mensalmente a Delegacia Regional do Trabalho registra 300 a 500 erros no preenchimento do guia do Seguro Desemprego, que não sua opinião são causados pelos contadores das empresas que não sabem fazer as contas. Disse também que, esse número pode aumentar se houver um número maior de desempregado no mês.

O auxiliar do setor de Seguro Desempregado da DRT, revelou que para diminuir essa margem de erros e evitar que o demitido demore a receber o que tem direito é fundamental que procure a Delegacia para ser orientado no preenchimento do formulário. Explicou que, o fato de algumas pessoas terem seus benefícios depositados em agências de outras cidades, também são provenientes dos erros das empresas, que colocam o código errado da agência bancária, principalmente as firmas de fora que registram o código do banco das suas cidades.

Jonas finalizou dizendo que, nenhum desempregado ficará sem receber o Seguro Desemprego. "Os que estão em atraso, desde que tenham direito, receberão de uma só vez as 4 parcelas já corrigidas. E aqueles que tiverem com seus benefícios depositados em outras cidades venha nos procurar para que possamos entrar em contato com Brasília para provenciarmos a transferência para a capital sergipana.

Farmácias poderão fechar caso laboratórios não vendam a prazo

Os laboratórios multinacionais que fabricam remédios para o Brasil, não querem mais vender o produto a prazo. Eles alegam que a matéria prima usada para a fabricação de medicamentos é comprada a preço de dólares em outros Países. Segundo o Presidente do Sindicato dos Farmacêuticos do Estado de Sergipe, Edson Marques da Silva, caso o governo permita que as multinacionais só comercializem os medicamentos com vendas à vista, é certo fechar mais de 80 por cento das farmácias de todo o País.

Na realidade, segundo informou Edson Marques, os laboratórios querem forçar a barra para que o governo brasileiro libere os preços dos remédios. Ele ainda não liberou, tendo em vista a pressão dos sindicatos de farmácias de todo o Brasil, que tão logo ficou sabendo da vontade dos laboratórios, tratou de preparar um abaixo-assinado, que foi enviado a Brasília, protestando e pedindo ao governo para que ele não tomasse esta atitude, considerada pelos farmaceuticos uma afronta não somente a eles, mais principalmente a sociedade.

Em Aracaju, de acordo com o Presidente do Sindicato das Farmácias, é importante que se diga que se o governo liberar para que os laboratórios passem a vender os produtos à vista, praticamente todas as farmácias fecharão. As que [...] suas portas, segundo Edson [...] irão vender sem suprir a demanda [...] visto que nenhum farmacêutico [...] comprar os produtos à vista, [...] 60 por cento das vendas ao consumidor [...] a prazo.

Atualmente, conforme explicou [...] Marques, as vendas de remédios [...] dos pelos laboratórios são feitas [...] prazo para pagamento de 15 a [...] que para o comerciante é um [...] do, pelo motivo já explicado [...] à prazo. O que o governo poderá [...] ra ajudar a solucionar o impasse [...] com Edson Marques, seria incentivar [...] tórios internos e trabalhar no [...] baixar a inflação, que na realidade [...] grande culpada de todos os [...] dos brasileiros.

Sobre o resultado das negociações [...] Governo, Multinacionais [...] Associação Brasileira [...] Farmácias, para se chegar a um acordo [...] bre a liberação ou não dos preços dos remédios, disse Edson Marques que, [...] tardar sai uma resposta no início do mês de janeiro. Até lá, garantiu Edson Marques que, os remédios continuam sendo [...] do mensalmente, somente este ano [...] aumentaram 12 vezes.

Falta de higiene nos mercados

Os três mercados centrais de Aracaju, estão abandonados. O lixo é tanto que, nem mesmos os comerciantes que praticamente moram nos mercados, suportam o odor instalado na área. Nas bancas de peixe por exemplo, é fácil se encontrar ratos passeando no chão e baratas dentro das barracas e até em cima dos peixes que ficam expostos aos fregueses. Na parte que vende somente verdura, o problema é o mesmo, a única diferença é que lá, muitos fregueses caem devido ao lamaçal formado no piso.

Segundo o comerciante de peixe, Luiz Maciel, a Prefeitura nunca foi de se preocupar com aquele ambiente, que é sujo sempre. Para exemplificar o que disse, Luiz mostrou um esgoto aberto dentro das bancas. Por ali, segundo o comerciante passa insetos de toda a natureza. Mas o que afligem a população do mercado [...] acordo com um outro comerciante [...] tas, Paulo dos Anjos é o afastamento [...] pessoas devido ao lixo acumulado [...] guns locais. Nas bancas de frutas [...] ter uma idéia, quem limpa são os [...] miseráveis, que pegam as frutas [...] levam para saboreá-las.

Já o vendedor de carne, Antônio [...] disse que muitas vezes a culpa dos [...] dos ficarem sujos, são das próprias [...] que lá trabalham. Para ele, muito [...] acha que a limpeza tem que ser [...] mente pela Prefeitura e então deixar [...] crescer ao lado do seu trabalho. "É [...] que se faça um trabalho de conscientiza[...]ção com os comerciantes do mercado [...] o contrário, eles permanecerão sujos [...] sempre foi". Avisa Antônio Carlos.

Sesi encerra cursos na cidade de Boquim

A Divisão de Serviço Social do Sesi, terminou com chave de ouro, as atividades do ano findante. Contando com o apoio da Prefeitura Municipal de Boquim, encerrou naquela cidade os cursos de Cabeleireiro e Manicure, dos quais participaram 67 alunos. Foram, por outro lado, as últimas atividades realizadas pelo Serviço Social da Indústria, na administração do prefeito Horácio Fernandes Fontes.

A entrega dos certificados às concludentes foi durante cerimônia realizada no auditório da PMB, sendo presidida pelo diretor regional do Sesi, Idalito de Oliveira. Contou ainda com as presenças do prefeito Horácio Fontes, prefeito eleito José Trindade, Francisco Ávila Fernandes Fontes, Nadja Santos Alves de Almeida e as professoras Cláudia Silva Figueiredo Ferreira e Leni da Silva.

No encerramento desses cursos - disse Horácio Fontes - quero, na qualidade de prefeito de Boquim, agradecer a esse homem que se chama Idalito de Oliveira, ele que muito tem feito por este município. É bom dizer, não só por Boquim, mas por Sergipe também. Não apenas ele procede assim, mas também o presidente da CNI, o senador Albano Franco.

Sequeciando, o prefeito Horácio Fontes afirmou que "eles dois não têm medido esforços para atender as reivindicações que são feitas por Boquim". Colocou em destaque que em algumas oportunidddes ele não faz nenhum pedido, mas eles me oferecem, e pessoas assim é que o nosso Estado necessita", observou.

Destacou a construção do Complexo Desportivo que tem o seu nome, uma obra que foi de grande importância para aquela cidade, afirmando ser grato ao Sesi por tudo aquilo. Falou também das realizações do diversos cursos profissionalizantes através do Sesi e do Senai, "e tudo isso devemos às pessoas de Idalito de Oliveira e Albano Franco", disse.

Horácio Fontes declarou ser os cursos de Cabeleireiro e Manicure, os últimos a serem concluídos na sua administração. E encerrando seu pronunciamento, solicitou ao diretor regional do Sesi que continuasse prestando aquela importante contribuição aos seus conterrâneos.

O prefeito eleito de Boquim, José Trindade, disse ser testemunha do muito que o Sesi tem feito pelo município. Estava naquele momento satisfeito por comprovar mais uma realização daquele órgão, levando a mão-de-obra especializada àquela cidade.

- O que no Sesi vem fazendo em Boquim, graças à liderança do nosso Prefeito, norteia a nossa juventude, a nossa gente, para um futuro mais promissor. Significa isso melhores condições de vida para si e os familiares, revelou José Trindade.

Como prefeito eleito "eu parabenizo especialmente ao nosso amigo Idalito de Oliveira por ter enxergado Boquim dentro dessa missão e também ao prefeito Horácio Fontes por ter proporcionado os meios para que o Sesi aqui viesse e se engajasse conosco". Concluiu pedindo que na sua administração, essa política do Sesi continuasse sendo adotada.

Idalito de Oliveira que deixou de cumprir outros compromissos para se fazer presente ao encerramento dos cursos de Cabeleireiro e Manicure, disse que assim procedia numa homenagem que estava prestando ao prefeito Horácio Fontes, "um orgulho para nós sergipanos", e também ao povo de Boquim.

Estão faltando poucos dias - afirmou Idalito - para o término da administração de Horácio Fontes. Mas confesso aqui de público que foi uma administração eficiente, altamente responsável e em benefício da população de Boquim, para quem realizou importantes obras sociais.

Clodoaldo empossa Vice-Reitor

Afirmando que "ao assumir o cargo, reflito sobre as minhas possíveis qualidades e sou forçado a reconhecer que Deus foi por demais generoso comigo, possibilitando-me tão rapidamente exercer o cargo de significativa expressão da administração desta Universidade, o professor Luiz Hermínio de Aguiar Oliveira assumiu ontem no auditório da reitoria, o cargo de Vice-Reitor da Universidade Federal de Sergipe.

Disse o novo Vice-Reitor da UFS: "início hoje uma nova missão, mais experiente do que quando assumi a Pró-Reitoria e Graduação, todavia com o mesmo entusiasmo e humildade com que tenho me conduzido até os dias de hoje, consciente de que terei muito a aprender nas diversas áreas da Universidade, objetivando corresponder à expectativa da comunidade universitária. Estarei sempre ao lado do professor Alencar Filho, disposto a colaborar no processo de transformação desta Universidade."

O professor Luiz Hermínio disse ser conhecedor do grande desafio, mas não temia a responsabilidade, pois em razão do seu estilo de trabalho, esperava dividi-la com todos aqueles que se achem dispostos a trabalhar pelo soerguimento da nossa Universidade.

ALENCAR: "A UNIVERSIDADE DEVE SER UMA TRINCHEIRA DA DEMOCRACIA"

Ao encerrar a solenidade o Reitor Clodoaldo de Alencar Filho disse que "a Universidade deve ser uma trincheira da democracia e democracia implica em igualdade de oportunidade de acesso ao ensino público e gratuito em todos [...] implica na liberdade de opinião e de [...] sendo vital para a liberdade acadêmica [...] indispensável para o ensino, pesquisa e [...] são". Adiante frisou: "as liberdades [...] Universidade, assim como o exercício [...] nossa vida. Este é o nosso pensamento [...] a nossa posição nesta Universidade [...] ção da democracia permanente do [...] manente", o que não significa consenso [...] nente por que muito consenso é sinal [...] democracia".

Ao se referir ao professor Luiz [...] Reitor da UFS disse: "ao convidá-lo para [...] cargo de Vice-Reitor já observávamos [...] tempo o seu trabalho como Pró-Reitor [...] ção e em uma de suas palestras no Conselho do Ensino e da Pesquisa, [...] Projeto Pedagógico, ficamos [...] cance que ele possui no ensino universitário [...] rante a campanha, pude observar [...] prof. Luiz Hermínio, a maneira como [...] as suas idéias. Ele não era apenas [...] bem assessorada, era uma pessoa que [...] onde estava conduzindo o seu pensamento [...] via uma sintonia, porque nós trabalhamos [...] tempo na orientação pedagógica [...] tia dos estudantes e a nossa própria [...] Orientador Pedagógico".

Finalizando o prof. Alencar disse: [...] junto, Aduls, Asufs e DCE, porque [...] muito grave nacionalmente, lembrando [...] temos duas saídas: a primeira vencer [...] vencer. Não existe outra, nós ou eles, [...]

Mortos, secretário e prefeito do interior ganham dos cofres da PMA

...cretário Carlos Alberto cumprimentado por Valadares, no dia da ...e, é um dos privilegiados dos cofres públicos.

E seu antecessor e prefeito de Carmópolis, Teotonio Neto, não fica atrás.

Vai ser difícil para Wellington Paixão resolver os problemas de funcionários na prefeitura de Aracaju e demiti-los, por não comparecerem ao trabalho porque estão recebendo, através de procuração, servidores já mortos; com vida, um secretário de Estado, e um prefeito eleito do interior além de centenas de outros que não comparecem à PMA, inclusive alguns estão em São Paulo, Brasília, Rio de Janeiro e outros Estados trabalhando normalmente em outros serviços, mas ganhando como se estivesse executando serviços para a Prefeitura.

Ontem, pela manhã, o futuro secretário de Comunicação Social de Wellington Paixão, jornalista Odil Teles, esteve com a atual titular daquela pasta, Eva Maria Souza, para saber como estão as coisas por lá, quando Viana de Assis chegou e conversou com Odil sobre a atual situação.

Segundo um assistente da conversa, Viana disse para Odil que ele terá muitos problemas com a folha de pessoal na sua pasta e, principalmente Wellington Paixão, porque ele vai ter que enfrentar muita gente grauda, para enxugar a folha de pagamento.

ESTRANHO

Comentava-se ontem nos bastidores da política sergipana que os fatos mais estranhos na PMA com respeito a folha de pagamento são justamente os funcionários fantasmas, os mortos, os que estão viajando e têm até residências fixas em outros Estados e um secretário de Estado, além de um prefeito eleito do interior.

Viana de Assis, segundo comentários, não teve forças para retirar da folha de pagamento o secretário e o prefeito eleito.

Existem, inclusive, alguns funcionários que foram transferidos ou requisitados verbalmente de outros órgãos para a prefeitura ou desta para outros órgãos. Segundo a fonte, que prestou a informação, solicitando que lhe fosse resguardado o direito de excluir seu nome, alguns técnicos fiscais em higiene aparecer de vez em quando na Prefeitura e dizem que estão à disposição do Ignácio Barbosa, mas não existem nenhum requerimento oficial para tal requisição. A maioria das transferências foram feitas verbalmente.

A maioria dos funcionários protegidos, inclusive os que exercem cargo de comissão já está afivelado as malas e limpando as gavetas, os que ainda aparecem para ''trabalhar''; outros estão procurando transferências para departamentos diferentes ou o próprio Estado, a fim de evitar a demissão.

CONFIRMOU

O jornalista Odil Teles confirmou a visita que fez a Prefeitura, no entanto, não quis tecer comentários sobre o que viu e o que conversou. Entretanto, confirmou que fez o convite a Eva Maria para que ela continue, auxiliando-o na Comunicação Social, que será transformada em Secretaria. Hoje é uma sub-secretaria. Com isso, Eva continuará sub-secretária. Odil informou também que os secretários de Paixão já estão preparando suas declarações de bens, conforme prevê a lei, para todos aqueles que exercem cargos públicos, de confiança. Ele acrescentou, ainda, que a posse será dia 1°, na Câmara Municipal de Aracaju, e a transmissão de cargo, à tarde.

PMA adia projetos polêmicos

Começou ontem à tarde, convocação extraordinária a cussão para votação na Câra Municipal de Aracaju, de projetos. O líder do PSB, sco Mendonça, sugeriu que projetos polêmicos como so o aumento de 833,6% no TU e a reforma dos estatutos servidor público municipal mecem a ser votados na próma segunda-feira, recebendo olhida de seus pares.

Ontem à tarde, o secrerio municipal do PSB, advogao Antônio Jacintho Filho, informou que o partido decidiu não uizar mandado de segurança, fim de proibir ou suspender a mitação e votação da reforma estatuto, preferindo discutir m outros partidos a sua susnsão e o mandado será uma edida de último caso.

O vereador Bosco Mendonça defende a tese de que não haverá aumento do IPTU, mas sim um ajuste e a reforma diz que ela deveria ser mais discutida, a fim de que não haja nenhum prejudicado.

Enquanto Jorge Araújo garantiu que, mesmo não tendo tempo hábil, vai discutir os projetos polêmicos com alguns segmentos da sociedade e lembrou que muitas vantagens conquistadas pelos servidores, adviram de projetos de sua autoria.

Já o vereador Pedro Firmino disse ser contra a otenização do IPTU, no pagamento parcelado e o ajuste de 833,6%, porque o assalariado não recebe em OTN e os servidores públicos não tiveram 300% de aumento. Ele acrescentou que a falta de dinheiro nos cofres públicos deve-se ao fato de que muitos funcionários estão morando em São Paulo, Brasília e Rio de Janeiro, mas continuam recebendo normalmente da Prefeitura de Aracaju e do Estado, mas ninguém mexe com eles, porque são protegidos por gente graúda.

Hoje a Câmara volta a se reunir, extraordinariamente, para discutir alguns projetos. O que mudava ou permutava nomes de ruas, como Av. Rio Branco para Ignácio Barbosa e vice-versa, foi retirado de pauta pelo vereador Amóbio Mello, líder do prefeito na Câmara.

Vice acha plano de Paixão vazio e faeista

A divulgação com exclusividade pela Gazeta de Sergipe na edição de ontem do plano de diretrizes e ações básicas da administração Wellington Paixão, para os primeiros seis meses de 89, que foi discutido anteontem à tarde, em reunião presidida por ele e com seus assessores, gerou comentários polêmicos, principalmente do vice-prefeito de Wellington, Carlos Alberto Menezes, que não foi convidado e nem participou da reunião sigilosa. Carlos Alberto fez uma análise da matéria publicada e emitiu sua opinião, afirmando em alguns instantes que algumas medidas são fascistas, contraditórias e vazias.

Ele achou o plano uma grande tolice, apesar de existirem algumas coisas sérias e louváveis. Carlos Alberto esteve ontem, à tarde, reunido com o atual prefeito Viana de Assis, quando soube dele que não haverá problemas de acomodações para o vice-prefeito, tendo em vista que a vice-prefeitura, cujo prédio Viana ocupou por algum tempo, foi despejado por falta de pagamento. Viana mandou que Carlos Alberto escolhesse um local, que ele faria o aluguel ou que, se preferisse, poderia ocupar o imóvel onde funciona o Conselho Municipal da Condição Feminina.. Argumentou com Carlos Alberto que sabe das dificuldades e angústias de um vice-prefeito, porque já foi o vice de Jackson Barreto..

VAZIA

O advogado Carlos Alberto Menezes procurado em seu escritório, a fim de falar do Plano de Wellington Paixão, disse que o plano de diretrizes e ações básicas para os seus primeiros meses não passa de um amontoado de intenções, no geral, vazias e contraditórias. A nível das contradições, por exemplo, na sua introdução o plano diz que quer a racionalidade administrativa. Entretanto, mais adiante num dos itens, que discriminam o plano, fala-se ''em proibição de remanejamento de servidor de um órgão para outro'', a rigidez do conteúdo desse item choca-se frontalmente com a idéia de racionalidade, pois não é difícil imaginar, ainda que a distância, a hipótese de que a Prefeitura Municipal de Aracaju existem órgãos com excesso de servidores e outros com carência. Então, nada mais natural do que se procurar fixar a mudança de funcionários de um órgão para outro, o que fica interditado pelo caráter imperativo da proibição de ramanejamento.

O plano - continua Carlos Alberto Menezes - fala de um censo rigoroso em 90 dias dos servidores. Ora, tal censo já foi realizado pelo competente técnico Jocelino Menezes na administração de Jackson Barreto. Qual foi a serventia dele? Será se ele foi examinado e cumpriu as suas exatas finalidades, por que se gastar agora dinheiro e tempo com a realização de novo censo, se aquele que foi feito, talvez, não tenha sido ainda objeto de análise?

Carlos Alberto continua dizendo que o plano ainda fala da fixação de medidas que objetivam a redução de 30% nos gastos de material. O que eu questiono é por que 30%? Quais os critérios que estão na base desse número? Seria 30% um número mágico? Será se a eficiência administrativa do futuro prefeito vai ser medida pela redução do número de lápis, papel, grampos, borrachas que fazem o dia-a-dia da administração municipal? Em nome de uma ''austeridade'', quase sempçre muito questionável, sacrifica-se a eficiência do serviço, por quê?

POSITIVO

Segundo Carlos Alberto Menezes, um aspecto aparentemente positivo do plano é a implantação do sistema de Conta Única que, aliás, não tem nada de original, porque se trata de um esquema criado com Brizola no governo do Rio de Janeiro. Agora, se o sistema de um lado é positivo, de outro ele aponta riscos, porque sabe-se que a Conta Única ao lado de oferecer um demasiado e infinito poder a quem a controla, ela também é fonte de corrupção, sobretudo, tendo em vista os aspectos das aplicações financeiras, cujos os dividendos nem sempre são claramente registrados no orçamento. Isto sem falar nos eventuais benefícios paralelos que uma pomposa conta pode produzir. Mas, por enquanto, estou falando só sobre riscos, não estou dizendo que qualquer coisa dessa natureza vai acontecer na administração de Wellington Paixão.

Quanto a otenização da dívida municipal para com, os fornecedores, isso parece representar um aceno amistoso para os empreiteiros. Só que a proposta é inócua, pois já existe decreto do Sarney, legislando sobre a matéria. A questão proposta, entretanto, devido a sua abrangência, apresenta outro aspecto, qual seja a de alcançar os demais fornecedores que, em princípio, legalmente, parece que não podem ser alcançados por tal cobertura, embora não se possa discutir a legitimidade da medida.

E, finalmente - disse Carlos Alberto - o plano como um todo apresenta lá suas tolices, como aquela que fala da adoção do imposto progressivo e seletivo para os terrenos baldios. É que o plano é para seis meses e a adoção desse imposto depende de regulamentação da Lei Orgânica do Município que, provavelmente, só será votada e aprovada em 90, tendo em vista que a Constituição sergipana deverá ser concluída em meados ou fins de 89.

DEMISSÃO

Carlos Alberto foi indagado sobre os comentários, no sentido de que Wellington Paixão não terá coragem política para demitir os apadrinhados do grupo que o elegeu e estas demissões só poderiam ocorre, caso ele fosse um tecnocrata e não tivesse aspiração e prosseguir na vida política e respondeu: Sou contra contratações em massa e muito mais contra demissões em massa. A primeira tem caráter clientelista e, a segunda, é fascista e vai causar um problema social terrível. Mas isso é lá com Paixão. A pergunta se terá coragem política para demitir deve ser feita a ele - concluiu.

PMDB divulga nota e pede definição em SE

Senhor Presidente do Diretório Estadual do PMDB de Sergipe

Queria colocar para os companheiros aqui presentes, que no nosso entender os desafios e os conflitos que estamos a viver agora, se assemelham de forma bem mais cruel, aos que foram enfrentados naquele exato momento em que o Movimento Democrático Brasileiro se transformava na atual sigla partidária PMDB, e, foi este partido, o principal veículo a embalar um sonho e uma aspiração profunda do nosso povo de retorno à convivência democrática.

O desafio de então de continuar a luta contra a ditadura,, mesmo submetido ao terror descricionário, convivendo com cassações, prisões, torturas e mil formas de opressão, e naquela ocasião tivemos como resposta o seguinte grito de alerta: O Partido do Movimento Democrático Brasileiro prosseguirá e intensificará a luta outrora travada pelo PMDB em prol das teses democráticas e pela eleição direta em todos os níveis, defesa da autonomia dos municípios, democratização do ensino, anistia ampla, geral e irrestrita, liberdade de informação, restauração dos poderes do Congresso Nacional e a convocação de uma Assembléia Nacional Constituinte

E foi mais longe definiu o seguinte: o partido ''surgirá disposto a uma política de organização e de mobilização, sobretudo frente aos conflitos, sempre pela via da militância pacífica e democrática, e vejam, Senhores, o ponto mais significativo, o Partido do Movimento Democrático Brasileiro terá como tarefa primordial fazer ''uma oposição confiável ao povo, não aos detentores do poder. (Manifesto dos Fundadores do PMDB à Nação divulgada no dia 24 de janeiro de 1981)

Companheiros do PMDB

O grande desafio justamente que o partido atravessa nos nossos dias, é justamente o mesmo. Somos oposição ao Governo do Estado e do Município ou estamos no Governo? Se somos oposição, Senhor Presidente, temos de ter um pleno entendimento para o Manifesto dos Fundadores do PMDB e dizermos de forma clara e insofismável que somos uma ''oposição confiável ao povo e não aos detentores do poder'' Se estamos em nível de uma aliança com o Governo Estadual e Municipal, é preciso que o próprio partido discuta e assimile as vantagens e desvantagens da mesma e a assuma de forma integral e não apenas a sua cúpula.

Companheiros do PMDB, estou querendo repetir uma fase que ficou célebre em toda a Nação a que foi pronunciada pelo Presidente do nosso Partido, o prestigioso deputado Ulysses Guimarães, no discurso feito na abertura dos trabalhos da Assembléia Nacional Constituinte no dia 02 de fevereiro de 1987 (Anais do PMDB) quando ele afirmou o seguinte:

Então o que estou a fazer é um chamamento a todos aqueles que ainda tem a chama de ''HOMENS PÚBLICOS'' e que estão ainda voltados para o bem estar geral da nossa comunidade e não para os que fugiram do bom combate e estão envolvidos no canto da sereia do oportunismo.

Companheiros do PMDB, o momento político que estamos a viver é de um grande desafio. Será que o nosso partido vai desaparecer e se desagregar pelo simples fato, de estarmos num regime constitucionalista? Será que perderemos a direção e o rumo pelo retorno à vida com as franquias democráticas?

A crise política, a desgovernabilidade de Sarney, a crise econômica, a criser social e a miséria que agora já incorpora inclusive a classe média e dificulta a vida inclusive de uma parcela significativa da burguesia produtiva, estão a mostrar que temos ainda muito chão a caminhar, isto se o partido voltar a definir novos caminhos a andar, volta a se reencontrar com o povo e a assimiliar os seus problemas, volta a fazer uma OPOSIÇÃO CONFIÁVELZ:

Agora, Senhores, queremos que este documento na íntegra se registre na Ata do Partido, como um grande alerta, para o fato de que muitas das conquistas obtidas no campo da redemocratização da vida brasileira, se nos parece que ainda não foi assimilada no âmbito da nossa organização partidária.

Fico impressionado, justamente com a falta de democracia interna existente no seio do nosso Partido, onde as decisões de maior importância e que tocam profundamente à vida de todos os membros desta agremiação partidária são definidas de forma antidemocrática, por um minúsculo grupos de pessoas, sem que sejam estas definições levadas em profundidade a uma discussão no seio do Partido e no âmbito de todos os seus diretórios.

Senhor Presidente,

Esteremos a insistir em uma tecla, é possível que muitos Diretórios Municipais do PMDB, principalmente no interior do Estado de Sergipe, possam continuar existindo sem que seja definido de forma clara e insofismável qual a posição do nosso partido? É governo? É oposição! Ou é coluna do meio?

Ora, Companheiros, temos de entender que o PMDB é hoje um grande partido de massas e a sua política não pode ficar circunscrita ao âmbito de um pequeno núcleo! Temos de incorporar forças políticas novas, que estão se integrando no seio do nosso partido. Contudo, somente o farão de forma correta se tivemos força para definir diretivas claras e explícitas que ritualizam linhas de ações firmes e objetivas.

Uma dessas diretivas importantes e necessária ao atual estágio, é justamente a definição da política que os novos Prefeitos devem tomar no que concerne ao âmbito do partido a nível dos seus interesses maiores tanto a nível estadual e nacional. Não podemos deixar os novos Prefeitos soltos e dançarem para lá e para cá, ao sabor dos interesses do momento.

É preciso que se diga que também precisamos de diretrizes para os diretórios municipais que não conseguiram fazer ou eleger os seus prefeitos mas que continuam lutando com o objetivo de manter consolidadas as lideranças que fizeram oposição na campanha municipal. É preciso que o partido escute caso por caso e os interesses de todos para então definir uma posição que se lastrei na vontade e nos interesses da maioria e não se apegue a um compromisso que esteja somente a servir àqueles que estão a negar a força e o prestígio histórico da nossa gloriosa sigla, o PMDB:

Quero ainda lembrar ao Diretório Estadual, que estamos em cima de uma campanha para Presidente da República e urge que é necessário que o nosso partido exercite toda a sua capacidade de levar ao brasileiro a sua firma posição.

Prefeito deu fazenda para vice e pensão para o filho deputado

Parece surrealismo, mas é verdade, segundo o vereador Paulo Barbosa, que entra hoje com uma denúncia no Tribunal de Contas contra o prefeito de Lagarto, Arthur de Oliveira Reis, que doou, ilegalmente inúmeros lotes de terras para parentes de vereadores e quase uma fazenda para seu atual vice-prefeito, Antônio Martins de Menezes, que também foi agraciado com uma pensão vitalícia, pelos serviços prestados a comunidade lagartense. Só que essa pensão vitalícia, pelos serviços prestados a comunidade lagartense. Só que essa pensão ficará para Jeronimo Reis (deputado estadual e filho de Arthur Reis), que será o futuro vice-prefeito de Lagarto, pois venceu o pleito na chapa com Zezé Rocha.

As doações foram ilegais, segundo Paulo Barbosa, pois a Constituição Estadual diz no seu Artigo 74, que o vereador presente a sessão não poderá se escusar de votar, salvo quando se trata de matéria do interesse particular (próprio) seu ou de seu cônjuge ou de pessoas de quem seja parente consanguíneo ou afim até o 3º grau, inclusive quando não votará, podendo, entretanto, tomar parte na discussão. O Parágrafo Único desse artigo diz: será nula a votação em que haja votado o vereador impedido nos termos desse Artigo, se o seu voto for decisivo.

Para Paulo Barbosa, os votos dos vereadores, principalmente nas doações de terrenos para seus parentes, e amigos, foram decisivos, por isso, além de imoral, os decretos cedentes, são inconstitucionais e, por isso, resolveu entrar com a denúncia no Tribunal de Contas do Estado, esperando que o TC à acate e faça, de imediato, a averiguação dos fatos denunciados.

PROJETOS

Na ordem, transcrevemos aqui os projetos aprovados pela Câmara de Lagarto e sancionados pelo prefeito Arthur de Oliveira Reis, os quais Paulo Barbosa considera inconstitucionais e imorais e que deram origem a denúncia ao Tribunal de Contas do Estado.

Estado de Sergipe. Prefeitura Municipal de Lagarto. Gabinete do Prefeito. Projeto de Lei nº 049/88, de 08 de dezembro de 1988. "Concede pensão vitalícia a quem enumera e dá outras providências". Arthur de Oliveira Reis, prefeito municipal de Lagarto, Estado de Sergipe.

Faço saber, que a Câmara Municipal de Vereadores aprovou e eu sanciono a seguinte Lei: Art. 1º - Fica concedido a título vitalício uma pensão ao senhor Antônio Martins de Menezes, ex-prefeito Municipal, atual vice-prefeito do Município, com o valor fixado em três salários mínimos vigentes no País. Art. 2º - Fica o executivo Municipal autorizado a abrir um crédito adicional suplementar até o limite de Cz$ 200 mil cruzados, para atender as despesas fixadas nesta Lei, respeitando o Art. 43 da Lei nº 4.320/64. Art. 3º - Esta Lei entra em vigor a partir de 01 de janeiro de 1988. Art. 4º - Revogam-se às disposições em contrário.

Gabinete do prefeito municipal de Lagarto, Estado de Sergipe, aos oito dias do mês de dezembro do ano de 1988, 167º da Independência e 100º da República. Assinado Arthur de Oliveira Reis.

Projeto de Lei nº 051/88, de 8 de dezembro de 1988. "Autoriza o Poder Executivo a fazer doação de uma área de terra a quem enumera e dá providências correlatas". Art. 1º - Fica o Poder Executivo Municipal autorizado a fazer doação de uma área de terra ao Senhor Antônio Martins de Menezes(vice-prefeito). Art. 2º - A área de terra de que trata o artigo 1º desta Lei está localizada no lugar denominado Fazenda Grande, perfazendo uma área total de 20 mil, quatrocentos e vinte e seis metros e 73 centímetros quadrados. Art. 3º - Esta Lei entra em vigor na data de sua publicação. Art. 4º - Revogam-se às disposições em contrário. Assinado por Arthur de Oliveira Reis, em 8 de dezembro deste ano.

Enquanto isso, tem, também, o Projeto de Lei nº 052/88, de 08 de dezembro de 1988, que autoriza o Executivo Municipal a fazer doações no loteamento "Frei Cristovão", nesta cidade(Lagarto), a quem enumera e dá providências correlatas". Art. 1º - Fica o Executivo Municipal autorizado a fazer doações no Loteamento Frei Cristovão, nesta cidade. Art. 2º - As doações de que trata o Artigo 1º desta Lei correspondem aos lotes abaixo enumerados, e seus respectivos proprietários: Lotes 01 a 04 - Escola de 1º e 2º Graus "Frei Cristovão"; 05 - Maria do Carmo de Oliveira Fonseca; 06- Luiza Áurea dos Santos Souza; 07-Gisélia de Jesus Santos; 08-Antônio Carlos dos Santos (este é tio do vereador José Cláudio Moneiro, de Lagarto); 09 - Cláudio Dantas de Andrade(irmão do vereador José Eurides Pinto); 10 - Antônio Andrade de Prata; 11- Maria de Lourdes M. de Menezes Leal; 12 - Ivan Batista de Santana; 13- Anselmo Vital de Oliveira; 14- Luciano de Oliveira Sandes(filho do vereador Rosalvo Sandes); 15- Josefa Prata Martins(esposa do vereador Elizeu Silva Martins); 16- Mariana Raulina Dantas; 17- Josefa Oliveira Santos; 18- João Araújo de Menezes Sobrinho; 19- George Magalhães Andrade; 22; (os outros dois números seguintes ao 19 não estão nas cópias dos projetos aprovados pela Câmara de Lagarto e sancionados por Arthur de Oliveira Reis) - José Erundino de Andrade; 23- José Celso de Oliveira; 24 - Celso Milton Menezes de Oliveira; 25 a 29 - Prefeitura Municipal; 30-Raimunda Martins Silveira(irmã de Elizeu Silva Martins); 31 - Grupo de Escoteiros Sílvio Romero; 32- APAE, 33-L.B.A. - Creche Jardim; 34-L.B.A. - Centro de Conviveñcia. Art. 3º - As doações feitas na forma do Artigo anterior são de caráter intransferível, e os proprietários terão o prazo de 15 meses para a realização das construções; § Único - O não cumprimento do que prescreve o "Caput" deste Artigo implica na posse automática do lote pela Prefeitura Municipal; Art. 4º - Fica instituído o prazo de cinco anos, após a regularização, através de escritura, para transferência de qualquer natureza.

Art. 5º - Um vez aprovada as doações, o Executivo Municipal providenciará a legalização do Loteamento, atendendo as exigências legais. Art. 6º - Esta Lei entrará em vigor a partir da data de sua publicação. Art. 7º - Ficam revogadas todas as disposições em contrário.

CURIOSIDADE

Algumas curiosidades podem ser observadas nos projetos aprovados na Câmara e sancionados por Arthur Reis, como, por exemplo, a pensão vitalícia para o vice-prefeito, cuja lei entra em vigor no dia 1 de janeiro de 89. Acontece que, a partir desta data, o vice-prefeito será o próprio filho de Arthur Reis, o deputado estadual Jerônimo de Oliveira Reis, portanto, ficará para ele, a pensão vitalícia. Um grande presente aos 32 anos de idade e em pleno vigor físico. Sendo assim, não existe papai Noel melhor do mundo do que o prefeito Arthur Reis - comentou uma das pessoas que leu os projetos.

BETHZAMARA ZTRAHAL
Advogada - Av. Rio Branco, 186 - Sala 211 Edf. Oviêdo
Teixeira Fone: 222-9582.

DR. GEORGE MACEDO DOS SANTOS
Ginecologia e Obstetrícia
CLÍNICA SOMED
Av. Augusto Maynard, 361
Fones: 224-5511 - 5512 -
BIP A-53.

PRATANOSSA
25
1963 ANOS 1988
Ford
Simovel

VIAKIM
Viakim Confecções
ROUPAS PROFISSIONAIS
Fone: 221-4193
Rua Pernambuco,1104 Siqueira Campos

Informe GS

BRIGA

Ontem houve uma verdadeira corrida entre os Secretários de Estado, no Palácio Olímpio Campos. É que como cumprimento de fim de ano ao Governador Antônio Carlos Valadares, eles resolveram comprar um quadro de um pintor sergipano, e dá-lo de presente ao Governador. A correria foi para ver quem assinava primeiro o cartão.

DESENTENDIMENTO

Pelo menos o público em geral fica. cada vez mais patente o desentendimento entre o Prefeito eleito Wellington Paixão, e seu Vice, Carlos Alberto Menezes. Menezes considerou o documento base para os primeiros 120 dias de administração de Paixão, como ruim, e cheio de contradições. Não faltaram adjetivos para Menezes desancar o documento.

FASCISTA

Carlos Alberto Menezes considerou ainda fassistoide, a idéia de demitir todos ocupantes de cargos em comissão.

RECEBEU

O Prefeito Viana de Assis, recebeu o Vice-Prefeito eleito Carlos Alberto Menezes. No meio da conversa, Viana deu uma notícia que consolou Carlos Alberto. Viana disse que por ele, o Vice-Prefeito não ficaria sem o seu gabinete. "Eu sei o que é ser Vice, e não ter nem um lugar. para despachar", disparou Viana de Assis.

****

Viana disse ainda a Menezes, que transformará a casa onde hoje funciona o Conselho da Condição Feminina, em Vice-Prefeitura. Ou ainda deu a opção a Carlos Alberto de indicar uma casa para ser alugada, e montada a Vice-Prefeitura.

COM VALADARES

Hoje, as 10 horas da manhã, o Prefeito Viana de Assis recebe o Governador Antônio Carlos Valadares, no Palácio Ignácio Barbosa,. É que o Governo do Estado assina um convênio com a Prefeitura Municipal de Aracaju para ajudar a concluir as obras iniciadas na gestão de Viana de Assis.

****

A imprensa também. foi convocada para uma entrevista que o Prefeito concederá após a assinatura do convênio, onde Viana promete fazer um balanço da sua administração. Logo após a entrevista, serão inauguradas novas instalações que foram feitas no prédio da Prefeitura Municipal.

BALBÚRDIA

Os 21 projetos que o Prefeito Viana de Assis enviou a Câmara Municipal nesta convocação extraordinária, estão causando uma verdadeira balbúrdia na Câmara Municipal, e na própria Prefeitura. Ninguem se entende.

****

O projeto de nº 115, por exemplo, substitui a Secretaria de Ação Social, pela Secretaria de Ação Social. Ou seja, troca por ela mesma. Presume-se que o Prefeito queira substituir a Secretaria de Ação Social, pela Secretaria de Ação Comunitária.

IGNÁCIO

Já o projeto de nº 121, que também estava tramitando na Câmara, trocava o nome da Av. Rio Branco, para Av. Ignácio Barbosa. Como já existe a Praça Ignácio Barbosa, no final da Av. Ivo do Prado, o nome desta seria trocado para Praça Rio Branco.

Em nenhum momento o prefeito pensou nos transtornos que esta mudança de nome causaria para todos os que estão estabelecidos naquela avenida, uma das mais importantes da cidade.

****

Como existe uma lei municipal, que proibe a mudança de nomes de ruas, a Comissão da Constituição e Justiça da Câmara, considerou a mudança de nome ilegal.

O líder do Prefeito, Arnóbio Patrício de Melo, pediu a retirada do projeto.

OTENIZAÇÃO

Está na Câmara também, o projeto que corrige as prestações do IPTU, pela OTN. O vereador Pedro Firmino manifestou-se contra o projeto, alegando que os trabalhadores não recebem o salário em OTN portanto não podiam pagar imposto em OTN. Foi aí que o vereador Rosalvo Alexandre disparou: "E a farinha que você vende, você mantem o mesmo preço o ano todo?" Firmino não respondeu nada.

TRAGÉDIA

O Ex-Secretário de Articulação com os Municípios José Valadares, irmão do Governador Antônio Carlos Valadares, vai fazer um jornal semanal em Simão Dias. O nome do jornal será "A Tragédia", e projeta fazer oposição ao outro irmão, Arnaldo Valadares.

NÃO É

Wellington Paixão revelou que nunca foi sócio da Life Star. Ele era sócio de Francisco Dantas, do PDT, em um escritório de advocacia.

NA FESTA

Wellington Paixão estava ontem pela manhã, na festa de fim de ano dos servidores da Cohab. Ele é assessor jurídico da empresa.

DESMENTIU

O Deputado Jerônimo Reis desmentiu que os vereadores tivessem recebidos lotes de terras da Prefeitura de Lagarto, como doação, votando eles próprios leis que os beneficiavam. De fato Jerônimo tinha razão, não foram os vereadores lagartense que receberam os terrenos, e sim seus filhos, irmãos, esposas, etc. Para ele, tudo normal. Será?

****

E o Vice-Prefeito de Lagarto, também não recebeu um terreninho, como disseram. Recebeu sim um lote, com 20.000 metros quadrados. Uma verdadeira chácara, igual a área de dois quarteirões do centro de Aracaju. E ainda achou pouco.

POSSE

A posse do Prefeito Wellington Paixão deverá ser na tarde do dia 1º de janeiro. Primeiro tem que haver a posse dos vereadores, que está programada para as 15 horas. As 16:30 horas, deverá haver a posse do novo prefeito, e as 17 horas a transmissão de cargo, na Prefeitura

****

Os vereadores não quiseram arriscar uma posse pela manhã, quando todos estariam de ressaca do Reveillon.

A missa deverá ser no dia 2.

TROCO

Alguns cobradores de ônibus estão dando troco, com vales-transportes.

PETROBRÁS

Ontem na Petrobrás o comentário entre os funcionários era que o ex-governador Seixas Dória deveria ser o novo Presidente da empresa.

GAZETA DE SERGIPE

O JORNAL DE ORLANDO DANTAS

O SECRETARIADO SOCIALISTA

A adminiutração do Partido Socialista Brasileiro na Prefeitura de Aracaju está devidamente delineada, com o anúncio formal da equipe de trabalho do Prefeito Wellington da Mota Paixão, que assume no próximo dia 1º de janeiro. Poucos são os membros do próprio Partido Socialista Brasileiro que ocuparão cargos na Prefeitura: 6, de uma lista divulgada de 24 auxiliares. São do PSB o Chefe do Cerimonial, Luiz Adelmo, o Secretário dos Serviços Urbanos, Paulo Garcez, os Secretários Extraordinários Antônio Jacintho Filho e Genelício Barreto de Lima, o Presidente da EMURB José de Almeida Lima e o Secretário de Transportes Bosco Mendonça. Dois dos Secretários são do PSDB, o de Planejamento, Dilson Barreto, e da Cultura, Lânia Duarte. Os demais são originários de diversos grupamentos, que chegam a Prefeitura pela mão direta e pessoal do Prefeito, como é o caso de Djalmir Queiroz, de Waldemar Bastos Cunha, e outros, como Lises Campos e Celso Oliva Neto, respectivamente concunhado e filho do Prefeito.

O Partido Democrático Trabalhista, que andou no noticiário dos últimos dias preocupado com a formação do Secretariado, ocupa a Secretaria de Abastecimento, através do seu prócer Acilvan Menezes, que também comanda organização de microempresários. Parece ficar aí, apenas num nome, a presença do PDT, que deu a Wellington da Mota Paixão o Vice-Prefeito Carlos Alberto Menezes. No mais, predominam as indicações técnicas, algumas repetições que vêem desde Heráclito Rollemberg, e que serviram a administração do Prefeito Jackson Barreto de Lima, como Dilson Barreto, Sérgio Shimidt, Lânia Duarte, Luiz Adelmo, Bosco Mendonça e João Carlos Schimidt Filho, e alguns poucos nomes, quase desconhecidos, que estréiam na vida pública aracajuana, ocupando cargos de primeiro escalão na Prefeitura Municipal. O conjunto do Secretariado, portanto, não carrega novidades significativas, nem deixa antever homogeneidade na compreensão dos problemas aracajuanos.

O Prefeito preservou, o mais que pôde, sua imagem junto ao PSB e junto ao seu patrocinador Jackson Barreto de Lima. Mas, ao que tudo indica o Secretariado anunciado terá uma vida curta, mercê das novas articulações políticas e partidárias que estão sendo costuradas com vistas a dois momentos próximos: a eleição presidencial de 89 e a eleição estadual de 90. O prenúncio da vida efêmera se deve ao fato de que nenhuma administração eminentemente política abstrair as negociações, mantendo um conjunto de auxiliares das mais diferentes tendências, muitos dos quais distantes do projeto do PSB, que embora não seja propriamente socialista, tem a ver com mudanças e reformas que implicam, necessariamente, em contrariar interesses, mexer com privilégios, introduzindo normas e critérios novos no trato da coisa pública, como tem anunciado, em suas entrevistas, o Prefeito Wellington da Mota Paixão.

O anúncio do Secretariado e dos demais auxiliares - e ainda faltam alguns, como os Diretores da EMURB - deixa claro que a máquina administrativa municipal está demasiadamente alongada e que deve operar com custos elevados. São quase trinta cargos de primeiro escalão, bem remunerados, com algumas vantagens de representação para os seus ocupantes, para uma Prefeitura cuja saúde financeira não é das melhores e que, seguramente, vai depender de ajuda dos Governos Federal e Estadual. O Prefeito eleito não teve tempo, possivelmente, de pensar em enxugar a máquina, cortando algumas Secretarias que parecem desnecessárias, pelo choque permanente nas fronteiras de outras tantas, cuja funcionalidade tem deixado a desejar. A própria EMURB, criada com fins especiais na área dos terrenos de Marinha e acrescidos de Marinha, tem desviado a sua rota e tem sido uma carga diferente, pesada em alguns casos, para os cofres municipais.

Com o início da administração o novo Prefeito sentirá, com todo o vigor, o peso de suas responsabilidades. O fato de haver sido auxiliar do Prefeito Jackson Barreto de Lima, como Secretário dos Assuntos Jurídicos, não dá ao Sr. Wellington da Mota Paixão a visão completa e última da administração municipal, nem da eficiência da máquina que ele comandará a partir do dia 1º. Somente o cotidiano dos problemas dirá sobre a realidade da administração. Tomara a experiência de uns, a competência de outros, a responsabilidade dos que entram na equipe, sejam transformadas em ações benéficas, para que a Prefeitura possa cumprir os seus imensos comprromissos para com a Cidade e com o povo aracajuano. Toda nova administração tem o poder de abrir um crédito de confiança, um prazo de carência e com a do Prefeito Wellington da Mota Paixão não pode ser diferente, ele que mereceu uma aprovação folgada na disputa do dia 15 de novembro. Aracaju merece e precisa do melhor. Tomara que a administração que se prepara para assumir responda favoravelmente ao desafio.

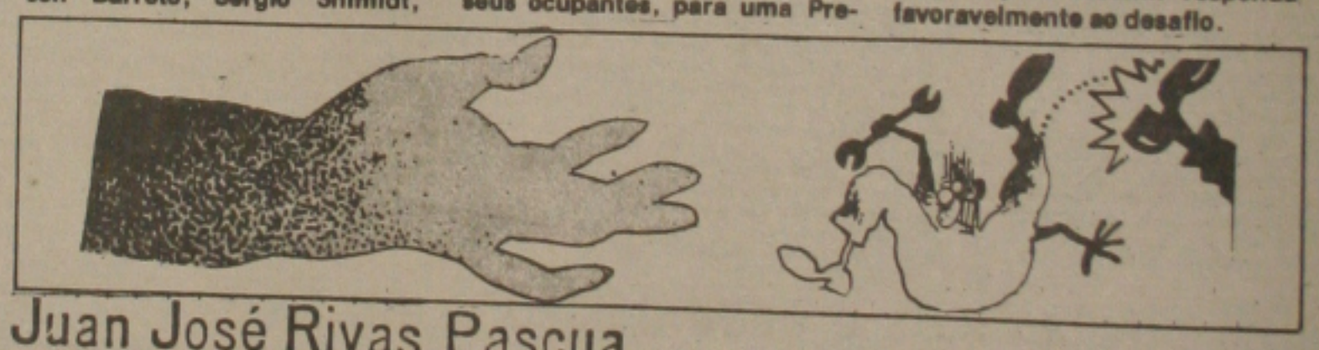

Juan José Rivas Pascua

Presença Sacerdotal

Caldas, tua morte foi como a tua vida; um atropelamento. Há muito a sentir neste inesperado acontecimento que nos priva de uma presença sacerdotal em Aracaju. A eloquente maneira de morrer de qualquer pessoa que morre esmagada, literalmente, nos leva a refletir no ambiente em que vivemos. Encerrar a vida com um resumo dela, é um modo pedagógico de terminar. Morrer debaixo das rodas de um ônibus, como foi o caso do padre Caldas, é um resumo de todos os atropelamentos e de todas as rodas que por cima dele passaram durante sua vida humana e sacerdotal. Não caberia outro jeito mais cruento de morrer, nem mais humilhante. Hoje não se estila mais a morte em cruz; aquela que mais se parece é essa que lhe foi dada ao nosso irmão padre Caldas, que é a mais comum e mais vigente de todas as mortes, uma morte sem distinção com a vida, uma continuação da vida que levamos, que não é mais do que um atropelamento.

O mais chocante de tudo isto é que esta maneira de morrer nos traumatiza e comove porém não acontece a mesma coisa com a mesma maneira de viver. A morte fala mais alto que a vida e rejeita inesperadas maneiras de acontecer, porém, cada dia que se passa se desrespeitam mais tanto a vida quanto a morte e vai ficando rotineiro todo e qualquer modo de viver e de morrer.

Manuel Suarez Caldas é de tradicional família sergipana. Era professor de nível superior e possuia um curriculum acadêmico muito rico. Se fazia querer e não tinha nem sombra de vaidade. Foi muitos anos sacerdote na prática do ministério e depois constituiu família, deixando viúva e quatro filhos, que o amavam e continuarão a chorá-lo com radical afeto e ternura.

A missa de corpore insepulto foi concelebrada por mais de sete sacerdotes e a presença de mais de dez sacerdotes casados. Para mim, pessoalmente, foi uma manifestação de forte valor e impacto catequético e me alimentou a esperança de que muitas coisas indesejadas e pequenas estão preste a desaparecer. A força do Espírito se manifesta a cada dia que se passa e os valores substanciais vão se impondo aos sociomorfismos.

O povo de Deus purificará sua Igreja muito mais do que os Concílios, e o carisma da profecia sobrepujará o poder.

Já disse uma vez que quando cheguei da Espanha, em 1960, meu primeiro encontro, na Curia Metropolitana, foi com o saudoso Monsenhor Bragança. Ao ser apresentado como tendo estudado em Salamanca, o original Monsenhor, Professor e Doutor -, como ele gostava de ser distinguido -, exclamou: "Salamanca!!. O Direito Canônico!!... e me perguntou em tom de confidente certeza: "o Senhor não acha que a maior riqueza da Igreja Católica seja o seu Direito Canônico?".

Depois de algum tempo eu soube que minha resposta desapontou um bocado o Monsenhor e minha imagem sofreu, a priori, uma queda de cotação ao escutar-me, o ilustre Reverendíssimo, a resposta contundente e peremptória negativa: "Não, Monsenhor, a maior riqueza da Igreja Católica é a sua teologia Sacramental".

Não preciso dizer que considero o Direito Canônico como riqueza cultural e disciplinar de imenso valor. Porém, continuo afirmando, tão peremptoriamente como faz quase trinta anos atrás, que a riqueza maior da Igreja de Cristo é sua teologia sacramental. Prostergar esta em favor daquela é um equívoco. Chamar os padres casados de "ex-padres" é uma aberração teológica, além de supor um preconceito que poderia até encontrar amparo no canonismo de certa parte do clero, mas que nunca encontará justificação em sã teologia.

O que nós vimos na missa de corpore insepulto do colega padre Caldas foi a superação dos canonismos anacrônicos. Percebemos a fé do povo e da comunidade de Deus fervorosamente elevando preces pelo sacerdote e pai Manoel Caldas. Pelo irmão de todos em Cristo e pelo irmão e colega da pequena parcela do clero que ali se reuniu para uma demonstração da mais pura e sentida fé. Da mais pura e sentida Esperança e da mais pura e sentida Caridade, Divinas e humanas, que edificou o corpo de Cristo, que somos todos nós e é a Sua Igreja.

Um toque de destaque merece observar no enterro do Padre Caldas: a presença feminina de não poucas religiosas que manifestaram, nas orações, tanto da missa quanto do sepultamento, a ternura de seus sentimentos e o detalhe particular de sua Fé. Estas religiosas introduziram na súplica do ato litúrgico a lembrança da Mãe de Deus com cantos e orações, dando ao culto a nota complementaria e perfeita do ato. Foi um culto que se revestiu de orientalismo mariano já no fim, no ato do sepelio, lembrando toda uma composição bíblica-escriturística comovente e do melhor cunho pastoral.

O amigo e colega Caldas, depois de sua morte, nos deu a oportunidade de vivermos um quadro de rara beleza sobrenatural e humana mesmo que penetrado de dor profunda. Porém foi essa for tão bem compartilhada por todos que a sentimos leve e mansa, como se aquele que o chamara para a Vida estivese no meio de todos e alí nos dissesse: sou Eu.

Etiópia: a política da inanição

R. Bruce

Durante recente ... Nova Iorque, foi dito ... enfrenta uma catástrofe ... "fará a fome de 1984 ... simples ensaio". Fatores ... tais como a seca, a guerra ... e um meio-ambiente ... são agora geralmente ... menos perniciosos do ... tica de fundação de ... verno marxista e a ... tinuação de uma campanha ... contra os guerrilheiros ... Por conseguinte, ... agências privadas ... cuidar dos desalojados ... tores do regime ... funcionários do governo ... te, tentaram ... sucesso) colocar a Etiópia ... na agenda da reunião de ... Reagan-Gorbachev, ... maio.

A assistência ... calculada em US$ 500 ... garante a Moscou o ... aos Estados Unidos ... o regime de Addis Abeba ... medidas apropriadas ... ruptura do fornecimento ... e dos esforços de ajuda ... te ano crucial. O ... das Relações Exteriores ... shu Wolde, disse que ... pouca vantagem ... dispendioso apoio ... enquanto Addis ... para manter sua ... ternacional. No início ... frente dos sindicatos ... pelos soviéticos, a ... ção dos Sindicatos, ... dor etíope com uma ... "como reconhecimento ... derança decisiva... ... tida para libertar a Etiópia ... e opressão, e para ... va Etiópia".

Os representantes das ... ções voluntárias de ... para 1988 com um ... mentos da ordem de ... milhões de toneladas ... que vastas áreas da Etiópia ... sem cultivo por tempo ... do. A comunidade ... dia suprir suas necessidades ... milhão de toneladas, ... te ano, apenas para ... timas sobrevivam e ... uma vez, a fome. Este ... lhões de pessoas ... passar por este sofrimento ... ca de um ou dois milhões ... poderão morrer. A ... transporte para o Norte da ... nesta primavera, ... irá afetar a nutrição de ... 500.000 pessoas. Enquanto ... a longo termo da política ... deveria encorajar uma ... ra e um sistema político ... na Etiópia, várias medidas ... prazo são também ... motivos humanitários ... cos. Goshu Wolde ... fogo fogo na guerra ao Norte ... cio de uma caminhada ... paz negociada.

* R. Bruce McColm é ... cutivo da "Freedom House" ... centro de pesquisa e advocacia ... os direitos humanos e ... nacionais, sediado em ... Colabora com a Interco ... a Agência Planalto.

GAZETA DE SERGIPE

FUNDADOR: ORLANDO DANTAS

Diário matutino de propriedade ... GAZETA DE SERGIPE ...

Fundado em 13 de janeiro ...

Redação, Administração e Oficinas: Av. Visconde de Maracaju ...

REDAÇÃO- (079) 222-... Telex: 0792429

Diretoria. Diretor-Presidente: ... Dantas; Diretores Executivos: ... Dantas e Paulo Roberto ... Brandão

Sucursal Brasília: (DBN) - ... SDS Lote 1/8 - Bloco M - ... Cine Venâncio JR 1º e 2º ... Telefones: (061) 225-... 223-8468; Telex: ...

Representantes: SITRAL ... de Imprensa, Televisão e ... Ltda. Matriz Rio de Janeiro ... N. S. de Copacabana, ... Menescal, Bloco A 6º andar ... Telefone: (021) 256-... 256-5274; Telex: 21-... Filial - São Paulo: Rua ... - 1º andar - Conjunto 12 ... (011) 257-1255; telex: ...

Representações em Belém, ... Fortaleza, Recife, Salvador, ... Horizonte, Curitiba e Porto ...

REDAÇÃO

Diretor: Paulo Roberto ... Editor: Diogenes Brayner ... Chefe de Redação: Nilson ...

Serviços Noticiosos: ... RADIOBRÁS

Os artigos assinados são de ... ponsabilidade dos seus ...

BANESE

AVISO

Solicitamos o comparecimento do candi- abaixo discriminado ao Departamento de ursos Humanos, localizado à Av. Augusto nard, 321 - Sobreloja da Ag. São José, den- o prazo de 48 horas a partir desta publica- O não comparecimento implicará no can- mento de sua vaga no I Concurso Público o cargo de Agente de Serviços Bancários.

ARTA ASSIS DE OLIVEIRA
v. Visconde de Maracaju nº 564 - Santo An- nio - Aracaju - Sergipe

ISMAEL VIANA DA SILVA
Gerente do Departamento de
Recursos Humanos

DR. LAURO BRITO PORTO - MÉDICO
Doenças dos Olhos, Nariz, Gargantas e Ouvidos
ifício Aliança 3º andar - Tel: 222-5844 - Aracaju-Sergipe

VIAKIM
ROUPAS PROFISSIONAIS
Fone: 221-4193
e Pernambuco, 1104 Siqueira Campos

ADSON MENDONÇA
Maquiador e Cabeleireiro Unissex
Para quem sabe que a aparência é quase tudo.
Pça. General Valadão Hotel Palace 2º andar
Tel. 224-2300
MARQUE SUA HORA

ALPARGATAS

DEBORAH PIMENTEL
PSICANÁLISE

GILBERTO REBELLO
DE MATOS
ENXAQUECA E EPILEPSIA

NTRO MÉDICO ODONTOLÓGICO PRAÇA T BARRETO
SALA - 1212 FONE - 222-1948

este Natal
QUANDO A ESTRELA DO NATAL RISCAR O CÉU NUM RAIO DE LUZ, ANUNCIAN DO A CHEGADA DO SALVADOR, VOCÊ BRILHE TAMBÉM COM AS LINDAS CORES E ACESSÓRIOS DO NOSSO
O REI DAS TINTAS
TINTAS PARA A CONSTRUÇÃO CIVIL, NAVAL, RURAIS, TINTAS ANTICORROSIVAS, AUTOMOTIVAS E ARTISTICAS, PRESERVATIVO DE MADEIRAS, COLAS E ADESIVOS - ACESSÓRIOS DE PINTURA.
Rei dos Vernizes
Comercial de Tintas Ltda.
MATRIZ: AV. COELHO E CAMPOS - 462 a 468
Fones: (079) 224-7733 e 222-5324
ARACAJU - SERGIPE

O melhor do rádio é você poder falar com todos os tipos de ouvinte ao mesmo tempo. É você ter diversas emissoras e afiliadas espalhadas por todo o Brasil. Todo tipo de programação atendendo a todo tipo de público. É a qualidade de atendimento: poder falar com um só contato, uma pessoa especializada, e programar o seu anúncio onde quiser. É a segmentação de audiência, a cobertura geográfica, é a intimidade com o ouvinte.
O melhor do rádio é o Sistema Globo de Rádio. Onde você tem tudo isso que acabou de ler. Porque isso, só isso, você não ouve pelo rádio.

O melhor do rádio você não ouve.

Liberdade
SISTEMA GLOBO DE RÁDIO

Festejos do Natal começam hoje no Parque da Cidade

Edney Caetano

A realização de um reveillon no último dia do ano será uma das grandes atrações do "Natal no Parque/88", que vai ocorrer de hoje até o dia 31 no Parque Governador José Rolemberg Leite. Prometendo levar uma verdadeira multidão ao Parque do bairro Industrial, os festejos natalinos para a criançada promovidos pelo Governo do Estado serão oficialmente abertos por Papai Noel às 18 horas desta sexta-feira. Antes, Papai Noel percorrerá as principais ruas de Aracaju convidando a garotada para a festa.

Totalmente decorado e dotado de barraquinhas especializadas em bebidas e comidas nordestinas, o Parque vai ser palco de espetáculos artístico e pirotécnico, sorteios, gincanas e competições esportivas. Além disso, abrigará um bonito presépio que poderá ser visitado por todos. Hoje, a grande atração artística será o cantor sergipano Rogério e sua banda, que se apresentarão a partir das 21 horas. Os cantores Irineu Fontes, Adelson Alves, Luciana, Simony e a Turma do Balão Mágico também estarão movimentando o Natal no Parque, no domingo.

ALEGRIA, ALEGRIA

A reativação de Natal ao Parque, na opinião do Secretário e Esportes e Lazer, Leó Filho - esta Secretaria é que está coordenando a festa - é "um tento marcado pelo governador Antonio Carlos Valadares, que não poupou esforços para realizar um evento o mais atraente e dinâmico possível". O Natal no Parque vai transcorrer com espetáculos artísticos e jogos durante todos os dias, ao lado de outras atividades, como a Feirinha de Natal.

O ponto alto da festa será domingo próximo, quando Papai Noel estará descendo no Parque José Rollemberg Leite, às 16 horas, Uma hora depois, a cantora Simony e o grupo Balão Mágico estarão se apresentando no local, num grande show musical

Restrições prejudicam os Estados

A resolução do Banco Central de 1469 impedindo que os Estados e Municípios tomem dinheiro emprestado além do saldo devedor de 31 de dezembro de 87, afetou a todos os Estados do país. Informou o secretário do Planejamento, José Carlos de Oliveira, acrescentando que, Sergipe foi bastante prejudicado por esta decisão, pois ficou impedido de realizar algumas obras por falta de recursos.

José Carlos revelou que já havia solicitado junto ao BNDES - Banco Nacional de Desenvolvimento Social - um financiamento para a execução de alguns projetos, quando o banco, através da resolução ficou impedido de liberá-lo. Com isso, disse o secretário, deixamos de contratar operações tais como: estradas vicinais, fábrica de premoldado para recuperar e construir escolas, a infra-estrutura do Distrito Industrial de Socorro, programa de energia elétrica e a construção de uma usina de lixo.

Prosseguiu dizendo que, também foram suspensos vários recursos destinados ao desenvolvimento urbano, saneamento, água, esgoto, pavimentação de conjuntos já obtidos, dessa vez, pela Caixa Econômica Federal.

OPERAÇÃO DESMONTE

Na proposta de orçamento da União, que foi encaminhada ao Congresso Nacional pelo Governo Sarney, consta a proposta da Operação Desmonte, que impede que os Estados tenham recursos a fundo perdido para financiar os seus programas durante o ano de 89.

Caso seja aprovado pelo Congresso a Operação Desmonte, Sergipe será prejudicado mais ainda, tendo em vista que, não será levado a frente o Projeto Nordeste, a Embrater, os programas com manutenção de estradas federais e vários outros repasses de recursos que cobrem setores sociais e de infra-estrutura do Estado, conforme informou o secretário do Planejamento, José Carlos de Oliveira.

Hemocentro de Sergipe será modelo no Brasil

Sergipe terá em pouco tempo um Hemocentro que servirá de modelo em todo o país. Foi o que anunciou ao retornar de Brasília, nesta quinta-feira, o Secretário de Estado da Saúde Edney Freire Caetano. Ele conseguiu na capital federal, a liberação dos recursos para o início das obras já a partir do mês de janeiro de 1989, e grantiu que o Centro de Hemoterapia de Sergipe vai dar ao Estado uma posição ainda mais tranquila com relação ao trabalho de excelente qualidade que vem desenvolvendo no controle do sangue em Sergipe.

Ainda em Brasília, o Secretário acompanhou no Ministro da Previdência, todo o processo de negociação entre os hospitais e o Inamps, depois que a associação dos hospitais decidiu cancelar o atendimento aos segurados da previdência. Edney reiterou sua posição exigindo um melhor tratamento para os hospitais e lamentou que tivessem tentado colocar a responsabilidade do problema para as Secretarias Estaduais. "Estamos fazendo um esforço sobrehumano para implantar esse novo sistema, mas não podemos servir de "bode espiatório" para todos os problemas que existem com a previdência social. O Estado de Sergipe, através da Secretaria de Saúde, está mantendo suas responsabilidades em dia".

O Secretário Edney Freire Caetano disse que a construção do Hemocentro de Sergipe, deve-se ao trabalho sério e de qualidade que o Governador Valadares vem desenvolvendo no controle do uso do sangue e seus derivados em Sergipe. Foi exatamente esse trabalho criterioso e o não surgimento de nenhum caso da Aids por transfusão, que deu a Sergipe a condição de ter prioridade na construção de um Hemocentro para a ampliação desse trabalho que a partir de agora passa a ser modelo para o país.

Segundo Edney Caetano, é determinação do governador Valadares, que o novo Hemocentro seja construído em prazo recorde, dando aos sergipanos uma tranquilidade ainda maior neste setor. Êle destacou também a atuação do Presidente do Hemose. Salvador Antônio, "que tem sido um lutador neste campo, contribuindo para que o trabalho de Sergipe sirva de exemplo para os demais estados. Nas negociações que manteve com o Ministro da Previdência Jader Barbalho

Cantata hoje na Fausto Cardoso

"Jesus Cristo a alegria dos homens", "Noite Feliz", 'Vinde Fiéis" e diversas peças sacras e populares próprias desta época do ano, serão executadas hoje, sexta-feira, durante a "Cantata de Natal", que acontecerá a partir das 17:30 horas na praça Fausto Cardoso, numa promoção da Fundação Estadual de Cultura e da Secretaria de Estado da Cultura. A "Cantata de Natal" segundo informou o presidente da Fundesc, Amaral Cavalcante, irá reunir num super-coral cerca de 100 integrantes dos vários grupos-corais existentes em Aracaju.

Ontem à noite, na concha acústica do Centro de Criatividade Governador João Alves Filho, foi realizado o último grande ensaio-geral visando a apresentação desta sexta-feira. Participaram do super-coral os 13 grupos de canto-coral da Capital, a exemplo do Staccato, Sesc-Coral, Por Isso eu Canto, Coral do Conservatório de Música, Tele-voz, Sesi-Coral, Coral da Nitrofértil e os corais evangélicos. De acordo com Amaral Vavalcante todos os regentes destes grupos têm colaborado para a realização do evento, sendo que o regente da "Cantata de Natal", que atuará amanhã, será escolhido na hora de comum acordo entre os grupos-corais participantes.

O presidente da Fundesc, ao comentar a "Cantata de Natal", observou que este tipo de promoção realizada em função de grandes datas festivas vem se constituindo numa prática cultural abraçada com o advento do Governo Valadares, na medida em que se busca prestigiar, promover e divulgar as manifestações festivas do calendário cristão-religioso, sem esquecer os eventos de caráter profano. Amaral exemplificou lembrando a atuação da Secretaria de Cultura e da Fundase durante o São João, as promoções ligadas ao Dia da Criança e a recente lavagem das escadarias da Catedral Metropolitana, no último dia oito.

Viana de Assis foi cumprimentado também pelo secretário de Transportes, o ex-governador Seixas Dória.

Prefeito recebe os servidores para cumprimentos pelo Natal

O prefeito de Aracaju, Viana de Assis, acompanhado da primeira dama do município Iara Viana de Assis recebeu os cumprimentos dos servidores públicos de Aracaju. Viana desejou ao funcionalismo um Feliz Natal e um Ano Novo cheio de felicidades. O prefeito sentiu dos servidores a manifestação de um gesto de carinho ao receber o abraço de cada servidor da Prefeitura.

Viana destacou o papel desempenhado por toda a administração na sua gestão de quatro meses. "Se os servidores não tem prefeito que faça uma boa administração, por mais que seja participativa com o povo. É muito importante a prática da atividade de cada funcionário para que a máquina admistrativa funcione a contento.

Para o prefeito foi uma experiência a mais na sua vida política administrar Aracaju. "Nesse período de festejos natalinos quero adiantar para o funcionalismo a minha preocupação em deixar a Prefeitura com o pagamento em dia. Nenhum servidor vai ficar sem receber seus vencimentos e espero que todos aproveitem as festas de fim de ano para comemorar a entrada do Ano Novo.

A primeira dama do município, Iara Viana de Assis também recebeu os cumprimentos dos funcionários públicos municipais. A exemplo, do prefeito, Dona Iara disse que o trabalho que ela desenvolveu à frente do Conselho da Condição Feminina foi um sucesso graças a ajuda de cada servidor".

Prefeito autoriza aumento para os táxis convencionais de 19%

A partir da zero hora de hoje, os táxis convencionais estarão mais caros 19%. O reajuste foi concedido pelo Prefeito Viana de Assis, na noite de ontem, como forma de atender as reivindicações da categoria, que estava reclamando que a tabela estava defasada. Agora, o usuário ao entrar em um táxi, de imediato já vai pagar Cz$ 286 cruzados. Até ontem, a bandeirada estava majorada em Cz$ 233 cruzados.

O quilômetro rodado na bandeira 01, nos táxis convencionais, com este aumento, de Cz$ 120, cruzados passou para Cz$ 150 cruzados. Já o quilômetro rodado na bandeira 02, de Cz$ 150 cruzados passa agora para Cz$ 180, cruzados. Os táxis convencionais em Aracaju, estavam, até ontem, sendo o único meio de transporte que ainda não tinha sido reajustado neste mês de dezembro.

Mesmo com o aumento, os taxistas não deixarão de continuarem rodando, na bandeira dois, seja dia ou noite. Conforme acordo entre Prefeitura e Sindicato dos Taxistas, a categoria roda durante todo o mês de dezembro na bandeira 02, visando recuperar o 13º salário, já que não há vínculo empregatício para taxistas. Os motoristas de táxis especiais, por sua vez não usufrui desse acordo, muito embora, assim como os motoristas de táxis convencionais, eles não têm vínculo empregatício. A passagem em um táxi especial, também subiu esta semana, passando de Cz$ 100, cruzados para Cz$ 150 cruzados.

VENDE-SE

Vende-se casa em Salgado com 02 salas, rol, 02 quartos, cozinha. Ótimo preço. Tratar pelos fones: (071) 835-1462 ou (071) 835-1255.

Comase

COMPANHIA AGRÍCOLA DE SERGIPE

EDITAL DE CONVOCAÇÃO

Ficam convocados os Senhores Acionistas da Companhia Agrícola de Sergipe-COMASE, a se reunirem em ASSEMBLÉIA GERAL EXTRAORDINÁRIA, no dia 28 de Dezembro do corrente ano, às 11:00 horas, na sede desta Empresa situada na rua "T", nº 103, bairro América, a fim de deliberarem sobre a seguinte ORDEM DO DIA:

a) Incorporação ao Capital Social desta Empresa da quantia de Cz$ 62.860.806,00 (sessenta e dois milhões, oitocentos e sessenta mil, oitocentos e seis cruzados), correspondentes a Recursos transferidos pelo Governo do Estado;
b) Alteraçãó do Artigo 5º dos Estatutos Sociais da Empresa;
c) Alterar o Artigo 3º dos Estatutos Sociais, aurescentando o item V concernente à aquisição, venda e revenda de produtos alimentícios em geral;
Aprovação dos Honorários da Diretoria Executiva da COMASE, deliberados pelo Conselho de Administração na reunião realizada no dia 31 de outubro do corrente ano;
e) O que ocorrer.

Aracaju, 20 de dezembro de 1988

ENGº AGRº PAULO CARVALHO VIANA
Presidente do Conselho de Administração

DR. GEORGE MACEDO DOS SANTOS
Ginecologia e Obstetrícia
CLÍNICA SOMED
Av. Augusto Maynard, 361
Fones: 224-5511 - 5512 -
BIP A-53.

PRATANOSSA
25 ANOS
1963 1988
Pratanossa

NACIONAL

Salário mínimo é decidido por decreto

BRASÍLIA — O presidente Sarney decidiu ontem vetar integralmente a proposta do Congresso Nacional, que fixou em Cz$ 64.020,00 o Piso Nacional de Salários. Recorrendo a um decreto, o presidente fixou o piso em Cz$ 54.374, um aumento de 34,5 por cento em relação aos Cz$ 40.425 que vigoraram este mês. O novo valor projeta um ganho real (descontada a inflação) no próximo mês de até oito por cento.

O veto presidencial será, ainda, apreciado pelo Congresso Nacional. Caso os parlamentares não aprove, o veto, prevalecerá a proposta inicial de um piso de Cz$ 64.020 retroativo a primeiro de janeiro. A apreciação da medida do presidente porém, somente deverá ocorrer após o encerramento do recesso parlamentar, como informou ontem o Ministro-Chefe do Gabinete Civil, Ronaldo Costa Couto.

O ministro anunciou o novo piso salarial para janeiro e do salário-mínimo de referência em Cz$ 31.876, logo após o embarque do presidente Sarney para o Maranhão, onde passará os feriados de fim de ano.

Costa Couto explicou que, dependendo de como se comportar a inflação de janeiro, o ganho real poderá se situar entre sete e oito por cento. Nas suas projeções iniciais, para uma inflação de 26 por cento em janeiro, o ganho será de 7,5 por cento. No entanto, se o cálculo tomar por base a expectativa de uma taxa em dezembro de cerca de 28,5 por cento o aumento acima da inflação será de cerca de 4,6 por cento. O ministro contestou essa conta, lembrando que o salário é recebido a partir de primeiro de janeiro mas pago somente no fim do mês.

FATO CONSUMADO

O salário-mínimo de janeiro, decretado ontem pelo presidente José Sarney, é fatn consumado a não ser que o próprio presidente mude de opinião e decida sancionar o projeto aprovado pelo Congresso. O instrumento do decreto administrativo é uma prerrogativa do presidente e pode ser utilizado, como aconteceu também para a fixação do mínimo de dezembro, desde que não controle nenhuma lei. E, sem a sanção presidencial, a lei do salário-mínimo aprovada pela Câmara e Senado não existe.

Com essa base legal, a decisão de Sarney não poderá ser contestada pelo Congresso antes do prazo constitucional para a deliberação do presidente sobre a lei do salário-mínimo - 6 de janeiro, 15 dias depois de chegarem ao Palácio do Planalto os autógrafos do projeto aprovado. Findo esse prazo, se o presidente optar pelo veto total ou parcial, como tudo indica que fará, a matéria voltará a ser apreciada pelo legislativo, ou imediatamente, por convocação extraordinária dos parlamentares, ou a partir de 15 de fevereirro, quando será reaberta a sessão legislativa.

Os vetos de Sarney só poderão ser derrubados pela maioria absoluta - metade mais um - dos parlamentares das duas casas, reunidos em sessão conjunta. Caso o quorum, não seja atingido, vale a decisão do presidente. Se o veto for total - como querem os assessores técnicos de Sarney - o Congresso deverá elaborar um novo projeto de lei, votar na Câmara e Senado e, novamente, submeter a apreciação de Sarney.

Se uma alteração no mínimo de janeiro a partir do Congresso e praticamente impossível, se ela partir de iniciativa do presidente criará problemas de natureza jurídica e econômica, como prevêem, assessores do Palácio do Planalto. Caso o valor venha a ser sancionado no dia 6, a sua retroatividade ou não já é motivo de interpretações divergentes. Alguns assessores consideraram que, como o texto da lei e claro fixando a data base em primeiro de janeiro, não há dúvidas quanto a retroatividade já para outros, aplicar-se-ia, nestes caso, o princípio jurídico de que leis que causem prejuízos não podem ser retroativas a sua publicação. No caso, o prejuízo seria para os empregadores.

Tanta polêmica prenúncia que, se mudar de idéia durante sua estada no Maranhão, Sarney fará, com a sanção, uma emenda pior que o soneto do decreto administrativo.

OPOSIÇÃO

A oposição e os que apoiam o Governo não conseguem nem defender e nem explicar a decisão do Presidente da República, José Sarney, de reduzir o valor do salário mínimo aprovado pelo Congresso Nacional. O relator do projeto de lei que fixou o mínimo em Cz$ 64.020,00, deputado Cristovam Chiaradia (PFL—MG), membro de um dos poucos partidos que dão sustentação política efetiva ao presidente, fez críticas veementes a esta decisão.

— O Governo está preocupado apenas porque é o maior empregador em termos de salário mínimo. Ele não pode reduzir desta forma o que o Congresso Nacional aprovou. Ele que enxugue a sua máquina administrativa ou resolva logo o problema da inflação — comentou o parlamentar.

Chiaradia considera que o valor fixado pelo Congresso Nacional "não foi o ideal, mas é o que mais se aproxima do total necessário para o trabalhador". A proposta de Chiaradia foi a única que conseguiu um acordo de lideranças para sua aprovação. Ela derrotou no plenário a proposta do deputado Maurílio Ferreira Lima (PMDB—PE) que eleva em 100% o salário mínimo.

CAOS

SÃO PAULO — O salário-mínimo aprovado pelo Congresso Nacional para vigorar em janeiro, de Cz$ 64.020,00 não trará o cáos para a economia nacional, mas, ao contrário, servirá para aquecer a economia. A opinião é do presidente do Departamento Intersindical de Estatística e Estudos Sócio-Econômicos (DIEESE), Joel Alves de Oliveira, ao contestar a argumentação do chefe do Gabinete Civil, Ronaldo Costa Couto, em defesa do decreto do presidente Sarney fixando o valor do salário-mínimo para janeiro.

Segundo Oliveira, o DIEESE ainda não fez estudos técnicos para avaliar as consequências da mudança do mínimo, que pelos valores determinados pelo presidente deverá ser de cerca de Cz$ 53.000, 00 em janeiro. Mas êle refuta os argumentos de que o valor determinado pelo Congresso poderia prejudicar o desempenho das empresas ou afetar os gastos do Governo.

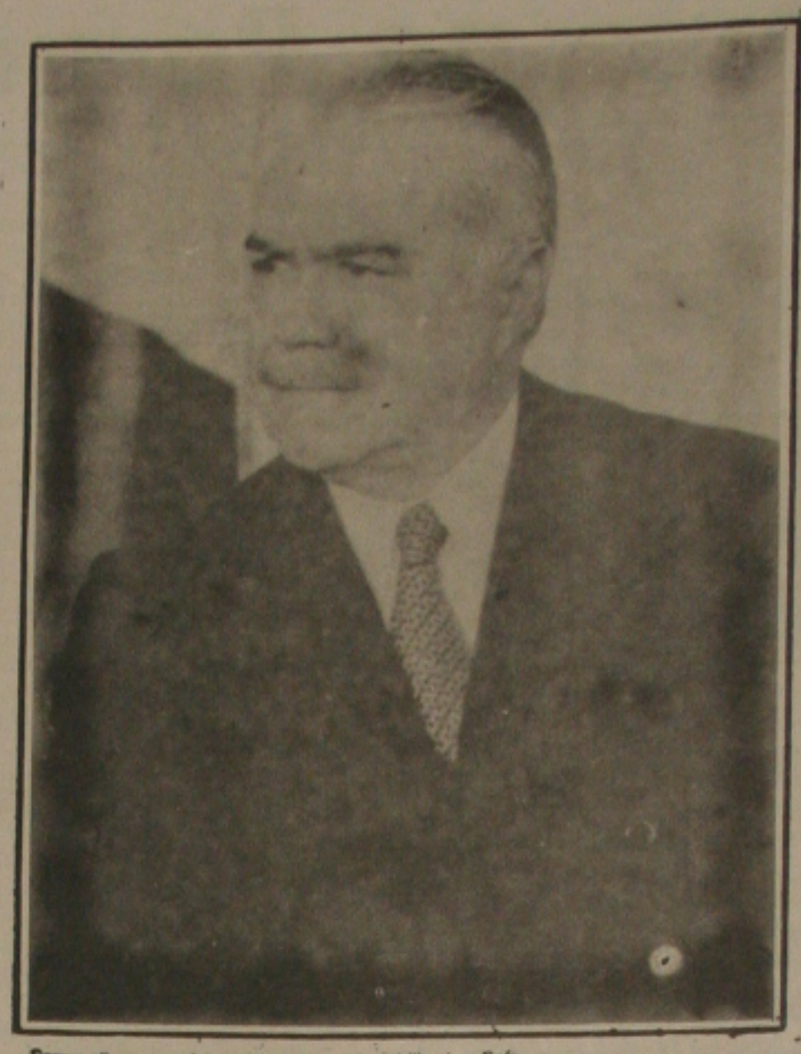

Sarney diz que o mínimo do congresso inviabilizaria o País.

Sarney é homenageado com título de cidadão

Luziânia, Go - Com 24 horas de atraso, o presidente José Sarney recebeu ontem o título de "Cidadão Luzianense", concedido pela Câmara de Vereadores desta cidade. A solenidade adiada a pedido de Sarney, deveria acontecer no dia 21, como indicavam a placa descerrada por Sarney na inauguração de obras na praça da matriz e o próprio discurso do presidente na Câmara, vereador Valcenor Braz. Ao saudar o "escritor e poeta, pai de família honrado e dedicado e produtor rural", José Sarney, ele frisou a data de 21 de dezembro como um marco na história da Câmara dos Vereadores: era a primeira vez que ela recebia a visita de um presidente da República.

Para atender ao convite do amigo e prefeito de Luziânia, Orlando Roriz, Sarney abriu um espaço em sua "difícil e trabalhosa agenda" e por algumas horas se afastou das sanções, vetos e outras medidas que deveriam ser adotadas antes do seu embarque para São Luiz e visitou o seu provável futuro reduto eleitoral. Mais uma vez, Sarney garantiu que não, mas a visita a cidade - a oitava desde que assumiu a presidência da República - reavivou as especulações de que ele possa se candidatar, pelo Estado de Goiás, a uma cadeira do Senado, repetindo a trajetória de Juscelino Kubitschek.

Entre as amenidades e trocas de gentileza, Sarney inaugurou obras em ruas vázias e, na Câmara dos Deputados, reencontrou um amigo de infância.

- Zé, você está bonito, de roupa nova - o presidente reconheceu o carpinteiro desempregado José Antônio Ribeiro, o companheiro do time de futebol "Estrela do Norte", Campeão das "peladas" de Pinheiros, na década de trinta.

-Fui eu que dei - arrematou o anfitrião Orlando Roriz.

Zé, o "Pinguim", presenteou Sarney com uma folhinha da sagrada família, embrulhada em papel celofane vermelho e acompanhada com uma carta, com votos de boas festas e um pedido de emprego.

-Meu martírio foi como o de São José - lamentava o marceneiro

Do amigo ilustre, "pinguim" guarda as melhores lembranças. A de um centroavante que também atuava na zaga e no ataque.

-Eu sou um centro-avante. Tudo de bom e de ruim sempre cai em cima de mim - rimou o presidente.

Do "Estrela do Norte, o time campeão, "Pinguim.. fez uma revalação: o título era conquistado graças a pequenos "arranjos" com o time dos meninos maiores:

-Eu, o Neizinho e o Evandro garantíamos a vitória. A gente pagava pirulito e picolé para eles e eles aliviavam na partida - José Antônio revelou o segredo do sucesso.

Não quero é inviabilizar o país diz Sarney

São Luis — O Presidente José Sarney disse ontem em São Luiz, que a redução que vai imprimir sobre o salário mínimo aprovado pelo Congresso significa buscar a realidade da economia nacional Segundo o Presidente, o governo vai dar um aumento real de 5%. Ele disse que não pode manter a proposta do Congresso, porque não quer inviabilizar o País.

- Não podemos violentar a economia. A sua reação vem com aumento de preços e alta da inflação. Desta forma a proposta do Congresso, no final das contas acaba sendo ilusória, disse o Presidente.

Sarney lembrou que no início do seu Governo o salário mínimo era de 25 dólares, e hoje chega a 40 dólares. O Presidente garantiu que até o final do seu mandato vai cumprir a meta de dobrar o salário mínimo no País. Ele nada respondeu quando um repórter perguntou se o Governo conseguiria elevar o salário a 100 dólares, conforme compromisso assumido por Sarney, logo após a morte de Tancredo Neves.

O Presidente, que passa as festas de ano no Maranhão, disse estar otimista com o futuro do País. Sarney salientou que a reforma que vai fazer no início do próximo ano não será uma simples modificação de nomes no Ministério, mas sim uma profunda reforma administrativa que vai mexer com toda a máquina administrativa do governo. Sarney disse que em 1989 o País volta a viver um equilíbrio financeiro.

- O novo ano vai nos dar condições de tomar-mos as decisões que o País está esperando. Já vencemos grande dificuldades onde ouve muito sacrifício e determinação do Presidente, que pagou altos preços e custos políticos, frisou Sarney.

CARONA

Brasília - Mais de cem pessoas, entre funcionários do Governo Federal e seus parentes, aproveitaram hoje a ida do Presidente José Sarney ao Maranhão para as festas de fim-de-ano e pegaram carona nos dois boeings presidenciais - um de reserva - que decolaram da Base Aérea de Brasília no final da tarde. Na pressa de deixar a Capital Federal antes do Natal, e com todos os vôos comerciais lotados, os caronas foram favorecidos com a saída de um terceiro avião da Força Aérea rumo ao Rio de Janeiro.

Apressado e levando apenas bagagem de mão o ex-Secretário de Imprensa da Presidência da República e atual Presidente da Funtevê, Frota Neto, foi despedir-se de Sarney e aproveitou para tentar garantir um lugar neste avião, já que não conseguirá reserva na aviação comercial.

O Presidente Sarney, acompanhado de D. Marly, embarcou às 17h45min, muito depois do horário previsto. Mais de uma hora antes, contudo, a Base Aérea já se encontrava cheia. Sem qualquer constrangimento, mulheres e crianças passavam apressadas em frente aos jornalistas, carregando sem qualquer preocupação de disfarçar, farta bagagem onde não faltavam sacolas repletas de presentes de Natal. Esses passageiros iam chegando e embarcando diretamente no boeing Presidencial - com capacidade para 65 pessoas, pois a aeronave foi modificada para garantir um espaço privativo ao Presidente e seus familiares.

Pacto estabelecerá as mensalidades em 89

Brasília - O Ministro da Educação, Hugo Napoleão, afirmou ontem que não é possível proibir as escolas particulares de cobrarem suas mensalidades em OTN. Segundo ele, os preços das mensalidades escolares para o próximo ano serão estabelecidos de acordo com o Pacto Social. Informou que o MEC baixará, em fevereiro, um outro decreto substituindo o decreto 95.921, que estabeleceu as normas para os reajustes escolares, este ano. A cobrança pela OTN foi proibida através de uma liminar concedida pelo Tribunal Federal de Recursos, autorizando os reajustes pela URP para as escolas.

- Pelo menos por enquanto não é possível proibir as escolas particulares de cobrarem suas mensalidades em OTN porque a praça está excessivamente liberalizada. Com relação as mensalidades do próximo ano, os reajustes deverão seguir os acordos firmados dentro do Pacto Social e tudo vai depender do que ditar a economia brasileira em 89 - disse ele.

O Ministro Hugo Napoleão explicou que o MEC lançará um novo decreto regulamentando os procedimenos dos reajustes, substituindo assim o decreto 95.921, de abril passado. Ele admitiu que os Conselhos Estaduais de Educação não estão aparelhados para fiscalizar os reajustes, nem mesmo com a ajuda da Sunab.

O Ministério da Educação não está conseguindo cumprir com a Constituição, que determina que 50 por cento de seus recursos provenientes da arrecadação fiscal sejam alocados para o ensino básico e combate ao analfabetismo. As 50 instituições federais de ensino superior ficarão com 73,9 por cento dos Cz$ 429 bilhões de recursos ordinários do MEC no próximo ano. O orçamento global do Ministério para 89 é de Cz$ 779,3 bilhões.

- Este é um verdadeiro abacaxi - assustou-se hoje o Ministro Hugo Napoleão, ao receber das mãos de seu secretário geral, Luiz Bandeira, a divisão dos recursos no âmbito do Ministério. "Eu ainda não sei como, mas nós temos que cumprir com a Constituição", completou.

O quebra-cabeça que atormenta o Ministro Napoleão tem origem no artigo 60 das disposições transitórias da Nova Constituição. Ali está estabelecido que, dos recursos provenientes de impostos alocados para a educação, 50 por cento sejam aplicados no ensino básico e combate ao analfabetismo. De acordo com estudos do MEC, para cumprir com as novas obrigações sem prejudicar as atuais responsabilidades do Ministério, em particular com o ensino superior, o governo terá que aplicar um mínimo de 30 por cento do orçamento fiscal da União em Educação.

LICITAÇÃO DE MERCADORIAS ESTRANGEIRAS

DELEGACIA DA RECEITA FEDERAL EM ARACAJU-SE

EDITAL DE CONCORRÊNCIA 10510.8/SHA/Nº 01/89

A Comissão de Licitação designada pela Portaria nº 080 de 20 de dezembro de 1988, por seu Presidente, torna público, que às 10:00 horas do dia 25 de janeiro de 1989, no Auditório da Delegacia da Receita Federal, localizado na Praça General Valadão, nº 134, Centro, na cidade de Aracaju, serão abertas as propostas para venda de mercadorias estrangeiras, destinadas ao mercado interno, de acordo com o disposto no art. 29, inciso II, do Decreto lei nº 1.455/76 e Ato Declaratório 0500.6/SMA/ Nº 018 de 05 de maio de 1988.

A presente concorrência destina-se exclusivamente para pessoas jurídicas, podendo os interessados obter cópia do Edital, bem como todas as informações pertinentes, na sala do SERAE, no endereço acima indicado ou pelo telefone (079) 222-2414.

Aracaju, 23 de dezembro de 1988

Washington Luis Freire de Oliveira

Presidente da Comissão

Ministério da Fazenda
Secretaria da Receita Federal

Doméstica diz que policial lhe roubou

Em depoimento que durou quase duas horas, a doméstica Maria de Fátima Bispo dos Santos, residente em Santos, Estado de São Paulo, reafirmou ao delegado Gisélio Gonçalves Lima, da Delegacia Policial de Acidentes (DEPA), que seu dinheiro foi roubado durante a revista de sua bagagem por dois policiais civis lotados no Módulo Policial II, Operação Taxista, no município de Nossa Senhora do Socorro.

Maria de Fátima cita como responsável pelo sumiço de Cz$ 75 mil o agente policial Carlos Silva Santos que revistou sua bagagem e abriu a sua bolsa, onde o dinheiro estava guardado. Ele pediu para que o motorista do táxi, Edjenal Oliveira e o seu irmão José Bispo dos Santos saíssem do módulo, enquanto ele foi abrir o porta-mala do veículo para ganhar tempo e subtrair o valor ganho com muito esforço.

A depoente disse que pegou m táxi no Terminal Rodoviário Governador José Rollemberg Leite, às 13 horas, do dia 11 deste ano, para conduzí-la a cidade de Santo Amaro das Brotas. O motorista parou o taxista no módulo policial quando os dois agentes Wanderley dos Santos Silva e Carlos Silva mandaram que ela e o irmão descessem para que fosse feita a revista e depois o dinheiro sumiu da bagagem.

Segundo Maria de Fátima Bispo, foi quase uma hora para revistar a sua pequena bagagem, e final o dinhheiro não estava na bolsa e não sabia como iria pagar Cz$ 6 mil do frete do táxi para Santo Amaro. Ela disse ainda que tem quase certeza de que Carlos Silva foi quem apoderou-se da importância, que, na ocasião estava embriagado e agiu com violência com os passageiros do táxi.

Diretor do Instituto de Criminalística, Manoel Souza Pereira.

Carro foi liberado com o chassi já adulterado

O Gol verde, modelo 87, de placa JE-7663, licença de Resende Costa, Minas Gerais, liberado este ano pelo então delegado Helvécio de Brito Maia Neto, da Delegacia de Polícia Interestadual de Sergipe (Polinter), foi apreendido no Rio de Janeiro, pela Delegacia de Roubos e Furtos de Veículos, por estar com a numeração do chassi adulterado. A Secretaria da Segurança Pública até agora não sabe porque esse automóvel foi devolvido ao proprietário porque apresentava alteração no chassi.

Esse veículo no dia 9 de maio deste ano, foi levado para o Instituto de Criminalística de Sergipe para ser feito o laudo pericial, sendo constatado pelos peritos que um dos números havia sido adulterado, o que confirma procedência criminosa. O diretor do órgão, Manoel Souza Pereira entregou o Gol para o titular da Polinter em relatando ao laudo o que encontra dando parecer contrário a devolução do carro.

Dias depois esse veículo foi entregue ao proprietário mesmo sem saber de sua ilegalidade. O dono desapareceu de Aracaju e, no início da semana passada o Gol foi apreendido numa blitz realizada pela Polícia carioca que enviou telex para Sergipe pedindo esclarecimento a respeito da liberação do automóvel. O Gol foi roubado no dia 6 de maio e vendido a um cidadão de Aracaju, pelo delegado-Adjunto José Resende, da cidade de Resende Costa, segundo constava no documento apreendido pela Polícia.

De acordo com as informações contidas no laudo técnico, a Polícia sergipana jamais teria condições de devolver o Gol para o proprietário porque estava provado a ilegalidade. Agora a Polícia carioca está investigando se tem alguém envolvido com uma provável quadrilha de veículos no Nordeste, pois a facilidade está grande em reemplacar um carro roubado.

Travesti é libertado

BELO HORIZONTE - O Juiz Carlos Batista Franco, da 10ª Vara Criminal do Forum desta Capital, condenou o manicure José Maria Pereira, 28 anos, a um ano de prisão por viver durante nove anos como Cristina Maria Piedade Pereira. Acusado de uso de documento falso. José possuia certidão de nascimento, carteira de identidade e até título de eleitor que o identificava como sendo mulher. José, porém, ficará em liberdade.

José tirou documentos falsos em 1979 e, devido a prescrição da pena, foi extinta a provibilidade. Há nove anos, José, que sempre viveu travestido de mulher, se mudou para Santos, em São Paulo, e se empregou como doméstica na casa do psicólogo Otávio do Nascimento. Disse que havia perdido os documentos e o psicólogo acabou conseguindo para ele um registro, com o nome de Cristina Maria.

Ao voltar para Belo Horizonte, José conseguiu com certidão de nascimento, tirar carteira de identidade e título de eleitor com o nome de Cristina. Recentemente, porém, foi preso por vadiagem e ao ser revistado na Delegacia sua verdadeira identidade foi descoberta.

Inquérito sobre assassinato já está em fase de conclusão

Está em fase de conclusão o inquérito policial que apura o assassinato, do traficante e ex-presidiário Gileno Santos, de 41 anos, que morava no bairro Veneza. O delegado Néviton Teles Cruz, que preside as investigações, disse que o principal suspeito do crime é um tal de Robson que encontra-se foragido que fazia-se acompanhar do ex-detento Roberto Tavares dos Santos, amigo da vítima.

Gileno Santos foi morto com 12 tiros de revólver disparado à queima roupa dentro de sua residência na sala-de-estar, quando conversava com o ex-colega de presídio Roberto Tavares. Robson fez os disparos e depois desapareceu com Roberto Tavares, que, segundo a Polícia, foi usado de "isca" para facilitar o homicídio. Ambos sumiram da cidade.

O titular da Delegacia Especial de Roubos, Furtos e Produtos Controlados (Derof), disse que falta apenas a liberação do laudo cadavérico para concluir o inquérito e remeter os autos para à Justiça. Segundo ele, os policiais estão ampliando as diligências visando localizar e prender o principal acusado para que se esclareça as razões do assassinato.

Está apurado nos autos que Roberto Tavares foi a residência de Gileno Santos lhe mostrar um revólver que a vítima encomendara e ao manifestar interesse em olhar recebeu os tiros não tendo como se defender porque os disparos atingiram a cabeça e peito. Após a morte do ex-presidiário, a dupla empreendeu fuga, enquanto a família tentava, em vão, com os vizinhos uma ajuda. Quando levaram ao hospital já estava morto. Em seguida o corpo foi levado para o IML e o crime era comunicado aos policiais da Delegacia de Roubos e Furtos.

Delegado Néviton Teles Cruz

MESTRE EM CONSERTO DE VIOLÃO

Conserta-se Violão, Cavaquinho e Bandolim.
Rua Manoel Preto nº,17
Com GENÉZIO ALMEIDA

Preso capitão que infringiu regulamento

São Paulo, (AG) - O Capitão da Polícia Militar paulista Antônio Fernando Becker, de 40 anos, está preso no Regimento de Cavalaria 9 de Julho, por determinação do Comando Geral da PM, acusado de ter infringido o regulamento disciplinar da corporação em seu artigo 13 que proibe a divulgação de documentos reservados. Há um mês, em uma solenidade pública, a mulher do oficial, Dona Rosa Becker, entregou ao governador Orestes Quércia uma série de documentos denunciando que dois oficiais e vários praças mantinham na região Sul da capital, empresas de segurança que usavam soldados da PM no trabalho dessas firmas em detrimento do policiamento normal da periferia da Zona Sul da cidade.

O governador Quércia recebeu o documento e determinou que sua assessoria apurasse as irregularidades. No último dia 14, quando assistia a uma aula na Escola dos Oficiais, o Capitão Becker recebeu voz de prisão estando atualmente incomunicável no Regimento de Cavalaria. Dois meses antes o próprio oficial havia endereçado ao serviço disciplinar os mesmos documentos exigindo providências contra os oficiais e praças que trabalhavam nessas empresas, acusadas nos documentos de corrupção, estelionatos, falsificação de documento e até ligações com assaltantes de bancos.

Emplacador de veículos morre após ser baleado em conjunto

O fiscal do Instituto Brasileiro de Desenvolvimento Florestal (IBDF) e emplacador de veículos, Cleber César Pereira, de 32 anos, que morava no Edifício Turquesa, apartamento 103, no Parque Diamante, morreu na manhã de ontem, na Unidade de Terapia Intensiva do Hospital Pronto Socorro Governador João Alves Filho, por não suportar os ferimentos provocados por uma arma de fogo.

Cleber Pereira foi baleado na segunda-feira, no Conjunto Residencial jornalista Orlando Dantas, por um elemento não identificado pela Polícia. Ferido foi socorrido ao hospital e submetido a uma intervenção cirúrgica, mas acabou falecendo por não reagir as lesões. Seu corpo foi removido para exame de necrópsia no Instituto Médico-Legal, que vai revelar a causa mortis.

O delegado Marco Aurélio Lima Prado, da Quarta Delegacia de Polícia, disse que não tomou conhecimento da tentativa de homicídio seguida de morte, mas ontem, reuniu os policiais para que investiguem o assassinato de Cleber Pereira, e para isso eles vão levantar os endereços das testemunhas que ajudarão a desvendar o mistério.

A vítima permaneceu esses dias na UTI com ferimenitos na região torácica e abdominal - locais, atingidos pelos disparos. Os médicos fizeram de tudo para salvar a vida de Cleber Pereira mas o trabalho foi em vão. Agora resta a Polícia a identificar o autor do delito e descobrir os motivos para levaram o fiscal do IBDF a sor morto.

Polícia prende farrista que não queria pagar a conta, em boite

Foi preso na Segunda Delegacia Metropolitana, às 3h15 de ontem, José Laerte Soares Nascimento, 31 anos, residente na rua L-3, número 109, conjunto Augusto Franco. Laerte fez uma farra na boite que fica situada nas proximidades da lavanderia do bairro 18 do Forte e até exigiu que as prostitutas dançassem nuas sobre as mesas e na hora de pagar a conta afirmou que não possuia nenhum centavo.

A proprietária do prostíbulo e seu gigolô a princípio pensavam que José Laerte estava brincando e providenciaram que ele fosse revistado. Depois de tirarem os forros dos bolsos do trambiqueiro, constataram que ele falava a verdade e chamaram a polícia.

Os policiais de plantão daquela delegacia foram acionados naquela madrugada e se deslocaram até aquela boite onde prenderam o Don Juan que está trancafiado no xadrez a disposição do Delegado Eribaldo Cavalcante. Na queixa prestada na delegacia pelos proprietários da boite, dá conta que José Laerte Soares, fez uma despesa de 6.000,00 (seis mil cruzados).

MACONHA

Os policiais daquela delegacia prenderam também na madrugada de ontem, sérgio Souza Santos, de 18 anos residente na travessa Canal 10, centro. Sérgio estava despreocupadamente queimando maconha em via pública. Ao receber voz de prisão o viciado em tóxicos tentou fugir mas foi contido pelos agentes que levaram o preso para aquela delegacia da rua Divina Pastora. Ao ser revistado pelos policiais, Sérgio portava no bolso 2 dólares de maconha que comprou em "boca de fumo" que não revelou.

Diretor de escola e advogado é morto com um tiro na nuca

Belo Horizonte, (AG) - Dois parentes do advogado Lúcio Vieira Santos foram informados, com antecedência, sobre o seu assassinato, ocorrido no último dia 15, na cidade de São João Evangelista, no Vale do Rio Doce. Seu irmão, Juarez Vieira, confirmou anteontem ao Globo que ele e seu filho, Juarez Filho, receberam dois telefonemas anônimos avisando sobre a morte do advogado. Os telefonemas foram dados no dia seis de dezembro, ás 23h30m, por um homem que teria pedido que eles fossem a São João Evangelista e buscassem Lúcio Vieira e seu filho, Lúcio Washington, porque eles seriam mortos.

Juarez Vieira, que mora na cidade vizinha de Peçanha, disse que logo depois ligou ao seu irmão. Ele, no entanto, tranquilizou Juarez dizendo que tudo não passava de um "trote". Na manhã do dia 15, Lúcio Vieira foi morto com um tiro na nuca em frente a Escola onde era diretor. Para a família do advogado, não há dúvida de que o crime foi político.

Lúcio foi o coordenador da campanha do PMDB na cidade. Durante uma festa no clube da cidade, no dia 22 de outubro, o fazendeiro Marilton Miranda disse que testemunhou quando Arildo Campos, conhecido por "Toto Campos", ameaçou outro coordenador do PMDB, Wilmar Procópio, dizendo que se o seu candidato, Antônio Flausino Medina, vencesse as eleições, haveria mortes.

Delegacia investiga caso de estupro e morte de criança

Brasília, (AG) - A primeira delegacia de Polícia (Asa Sul) está investigando um misterioso caso de estupro e morte da menina Debora Botelho Moraes, de oito anos, no último dia 12. Filha da delegada da Polícia Federal Celene Maria Moraes, lotada na Divisão de Polícia Marítima, Aérea e de Fronteiras (DPMAF), a menina ficou nove dias em estado de coma e morreu anteontem, sendo enterrada ontem.

Segundo o Instituto Médico Legal (IML), a menor sofreu ruptura retal e traumatismo craniano. Ontem, a delegada de plantão da primeira DP, Maria Fontenelle, confirmou que houve violência sexual, pois, segundo disse, "foi nestes termos que a ocorrência foi registrada". Os pais de Debora esconderam o fato da imprensa até o dia da morte da criança, por orientação da polícia.

ESPORTE AMADOR

FEDERAÇÃO DE CICLISMO

Dentro em breve, a Federação Sergipana de Ciclismo, será aprovada pelo Conselho Nacional de Desportos. O presidente da entidade, professor Joel Oliveira tem plena certeza que o presidente do Conselho Regional de Desportos, Leô Filho enviará toda documentação ainda na primeira quinzena do próximo mês para o Conselho Regional de Desportos. Na foto, aparece o campeão sergipano de Ciclismo, Eduardo Oliveira dos Santos, representante da PETROBRÁS.

OPINANDO

O radialista Cádmo Barros, sendo contrário a fundação de mais uma Liga Sergipana de Futebol Menor. Para o bom repórter da Rádio Cultura, problemas políticos partidários, não devem ser no esporte amador ou mesmo profissional.

CULTURA

Ainda hoje, o Coordenador de Esportes da Rádio Cultura, Wilson Tavares, estará decidindo se a emissora católica irá ou não transmitir a decisão deste domingo à tarde no Estádio Adolgo Rolemberg entre Desportiva Maranhão e Uberaba. Jota Santos, Cádmo Barros e Wilson Tobias, estão torcendo que haja transmissão.

JORNAL

Não se sabe também que o Departamento Esportivo da Rádio Jornal, se fará presente domingo ao Estádio Adolfo Rolemberg. Acreditamos que Augusto Junior prestigiará os adeptos do futebol menor, transmitindo a grande decisão entre Uberaba e Maranhão.

ATALAIA

Proclamamos ao Departamento Esportivo do Canal 8 que se faça presente, neste domingo ao Adolfo Rolemberg e que na segunda-feira seja passado o tape para seu milhares de telespectadores. Roberto Silva e Pingo de Leite, entrariam em ação, não é Gildo Rêgo?

VANGUARDA

A firma Vanguarda, patrocinará o deslocamento de cinco atletas para a cidade de São Paulo para que os mesmos possam participar dia 31 deste mês, da corrida internacional de São Silvestre.

REPRESENTANDO

O desportista Francisco Cesar da Cruz, diretor-presidente da firma Vanguarda com muito esforço, leva Sergipe a ser representado na corrida de São Silvestre pelos atletas Givaldo Lessa, Niroilton, Silvestre, Gilberto e Rivaldo.

COMASE

O treinador da equipe de futebol da Associação dos Servidores da Comase, Luiz Fernandes, juntamente com o supervisor Paulo Primo e o preparador físico, José Raimundo, colocaram seus cargos à disposição do presidente Sérgio Ramos.

CRONISTAS

O radialista Roberto Silva, está sugerindo ao presidente da Associação dos Cronistas Desportivos de Sergipe que a entidade que dirige, faça uma homenagem ao desportista Renan Tavares, quando da realização do "Futebol de Salão Show", marcado para dia 27, no ginásio Augusto Franco.

DEMOCRACIA

Para Roberto Silva, esta será uma oportunidade da ACDS, homenagear um desportista que tudo faz pelo engrandecimento do esporte sergipano, pois Renan Tavares além de uma pessoa digna de elogios, tem respeitado em todos momentos as críticas daqueles que fazem a imprensa esportiva em Sergipe, dignificando seu alto espírito de democracia.

APOIANDO

Em eleição bastante concorrida, o árbitro Benedito Fonseca, foi eleito no último sábado, ao cargo de presidente da Associação Profissional dos Árbitros de Futebol de Sergipe. Benedito, contou com o apoio irrestrito do atual diretor de árbitros da Federação Sergipana de Futebol, José Carlos Santos Oliveira.

AGREDIDO

Muita gente ligada ao desporto sergipano, lamentando a agressão física sofrida pelo ex-árbitro Cleber Leite bem próximo a sua residência na Avenida Maranhão.

ENTREGANDO

O radialista Euzébio de Jesus Pinto, o "Português". Continuará firme na assessoria de relações públicas da Associação dos Servidores da Comase. O presidente da Associação dos Servidores da Comase, não aceitou o cargo que Euzébio lhe colocou à disposição. Para Sérgio Ramos, o "Português", é uma pessoa intocável em sua administração.

TRABALHANDO

O presidente da ACDS Paulo Lacerda, sendo bastante cumprimentado por colegas por fazer reinaugurar o parque infantil Wesley Chagas Ramos, anexo a sede da entidade no Complexo Desportivo Lourival Baptista.

DECIDINDO

Desportiva Maranhão e Uberaba, decidirão no próximo domingo à tarde, no Estádio Adolfo Rolemberg, o título de campeão de bairros de 1988. As galeras das duas equipes, por certo lotarão o velho Estádio Adolfo Rolemberg que ainda continua sendo a principal praça de esportes do futebol amador em Aracaju.

RESPEITANDO

Sobre o Maranhão, o treinador Marcelo Bezerra, afirmou que seus atletas atuarão com humildade, respeitando acima de tudo, o time adversário, mas em todo caso, confia que neste domingo, sairá o bi-campeonato de qualquer maneira.

Itabaiana pensa em renov[...] e Dequinha será o treinad[...]

Dequinha poderá ser o treinador do Itabaiana na próxima temporada. (Foto Fernando Silva).

Muito embora alguns dirigentes do Itabaiana afirmem que não investirão na equipe enquanto perdurar os atuais esquema na Federação, sabe-se que para 89, o time deverá sofrer uma série de modificações, principalmente em termos de renovação, promovendo alguns atletas do time de juniores e aproveitando jogadores de equipes da segunda divisão, que foram destaques nas suas equipes no atual campeonato. Do elenco que disputou a temporada passada o Itabaiana perdeu apenas até o momento os jogadores Ferreira e Gil, que se transferiram para o Confiança.

É bom frisar que o até o momento as transferências de Paulo e Ferreira para o Confiança não foram bem esclarecidas. Há quem afirme que houve um certo descuido da diretoria serrana, fazendo com que os atletas ganhassem passe livre. Como Paulo já interessava ao Confiança há muito tempo, não perdeu a primeira oportunidade de vir atuar em um time da capital. A situação de Ferreira é idêntica. O goleiro Zé Luis por ter passe livre não deverá continuar na equipe. Os demais integrantes estão no elenco e alguns renovaram contrato esta semana.

ANGIOLETTE CONTINUA

O centroavante Angiolette que manifestou o desejo de deixar o Itabaiana no final da temporada passada renovou contrato e em 89 estará mais uma vez no comando do ataque tricolor. Outro que renovou foi o vigoroso zagueiro Luisão. Cesar também garantiu sua continuação na equipe, ao assinar novo compromisso. São atletas importantes no elenco e que estarão na próxima temporada lutando pelo título de campeão. De qualquer forma não haverá altos investimentos. Porém com uma equipe base e mais dedicação por parte dos dirigentes, o time poderá fazer uma campanha bem melhor que a de 88, quando ficou entre os últimos colocados.

Ainda este ano o Itaba[...] tratar um treinador, [...] Chagas ao encerrar o [...] da procurado pelos dirige[...] dificilmente o será. Há [...] nome mais cotado até o [...] periente Dequinha. Prin[...] que o Cruzeiro de Simão [...] equipe não vai mais disp[...] Segunda Divisão. Com a [...] contratação de Dequinha, [...] mover um trabalho de [...] pe, buscando jovens no [...] vação de um trabalho [...] à renovação do elenco, [...] se considera primordi[...] em que se encontra [...] onde os dirigentes est[...] dos a altos investimentos.

VILA OLÍMPI[...]

Em conversa com o [...] roz, este afirmou que o [...] tricolor é ver a Vila Olím[...] Muita coisa já foi feita, [...] muitos equipamentos [...] são dos trabalhos. Hoje [...] baiana já desfruta de uma [...] de lazer. Porém existe um [...] ve ser concluída e tão logo [...] a diretoria voltar a investir [...] tebol. Principalmente se [...] uma nova filosofia de trab[...] ção Sergipana de Futebol.

Segundos os dirigentes [...] dá motivação se investir [...] e ver dentro de campo, [...] tragens ou até mesmo [...] perder partidas na "base [...] vinha acontecendo com o [...] teceu em 88 com o Mara[...] velmente essas coincidênci[...] com clubes que não rezam [...] diretores da XSF. Desse [...] investir na equipe".

Assessor de Ricardo Teixeira composição com chapa de Nabi

Não passa de especulação da imprensa a notícia de que Ricardo Teixeira estava se unindo a Nabi para formação de uma chapa de consenso no futebol brasileiro. Mesmo porque não poderia haver consenso entre a estrutura atual da CBF e a filosofia que pretende implantar Ricardo Teixeira no futebol brasileiro, quando eleito presidente da CBF. A notícia foi divulgada ontem pelo assessor do candidato à CBF, Sérgio, desfazendo dessa forma os boatos e principalmente tranqüilizando muitos presidentes de Federações que já ameaçavam não comparecer à CBF, no dia 16 para votar.

Entre os que não acreditavam na notícia estava o presidente Alceuâ Gonçalves que por diversas vezes afirmou conhecer o caráter de Ricardo e tinha certeza que não haveria essa união de chapa. Mas se houvesse, Sergipe estaria ausente das eleições, pois dessa forma ficaria difícil acreditar nos homens que dirigem o futebol brasileiro, mesmo aqueles que se apresentam inicialmente com bons propósitos. O Estado de Sergipe permanece firme ao lado da candidatura de Ricardo Teixeira, independente das ameaças que vem recebendo dos atuais dirigentes da CBF e principalmente as retaliações.

EDITAL

A Federação Sergipana já recebeu o edital, convocando para as eleições no dia 16 e possivelmente no dia 14,Alceuâ vai embarcar para o Rio de Janeiro, pois antes das eleições deve haver alguns encontros, para que os candidatos chegem à CBF no dia 16 à tarde conscientes daquilo que pretendem fazer e certos em quem vai depositar o voto.

Sobre uma notícia divulgada no Jornal "O Dia" edição de quarta-feira, dando conta da instabilidade de Alceuâ quanto às eleições da Confederação, o presidente da FSF afirmou apenas que é uma demonstração do desconhecimento do autor da matéria que não conhece o posicionamento da Federação Sergipana de Futebol sobre a eleição da CBF e o nome já escolhido desde os primeiros dias de campanha.

Paulinho de férias em Aracaju pensa em ser titular no Vitória (Foto Fernando Silva)

Paulinho quer ser titular em 89

Aproveitando férias regulamentares, o meia Paulinho está em Aracaju onde veio rever amigos e familiares. Em conversa com alguns desportistas ele tem afirmado que espera o início da próxima temporada, pois será a sua afirmação no Vitória e no futebol baiano. Tão logo chegou na Bahia, Paulinho passou por uma boa fase no Vitória. Depois vieram algumas contusões que o afastaram da equipe e a mudança de treinador também contribuiu para que ele passasse à condição de reserva. Mesmo nas férias ele não tem se descuidado da parte física e treina quase que diariamente. Não esqueceu porém uma cervejinha gelada, pois afinal está de férias e liberado.

Sobre o ano de 88, Paulinho disse que foi muito bom para ele. Fez um excelente campeonato no Sergipe quase chegando a conquista do título e o pouco tempo que passou no Vitória ocupou algumas vezes a condição de titular com destaque. "Mas paras 89 meus planos são bem mais ambiciosos. Espera ser titular no Vitória e me firmar no futebol baiano. Se for possível conseguir um passaporte para um centro mais adiantado que é o sonho de todo o profissional de bola. Paulinho estará presente no dia 27, no Augusto Franco, participando do Futsal Show, ao lado de outros grandes atletas sergipanos, que hoje são destaques no futebol brasileiro, a exemplo de Henágio, Agnaldo, Gil, Nando, entre outros.

Comissão Técnica do Serg[...] traça planos para a tempor[...]

O treinador Rubens tem se reunido constantemente com o professor Sérgio Silva mesmo nesse período de férias traçando planos para a organização do Sergipe na próxima temporada. Rubens ao lado de Sérgio serão os responsáveis pelo time rubro, pois um cuidará da parte física e outro da parte técnica, com o firme propósito de levar o time ao título de campeão. Algumas contratações foram efetivadas e a partir do elenco atual é que Rubens deverá formar o time base para o certame de 89.

Depois de definida algumas metas pela comissão técnica, essa vai se reunir com o presidente Motinha, quando serão mostrados os planos traçados. A meta do Sergipe para 89 é chegar ao título de campeão, que esteve muito perto no ano que passou, mas que por falta de experiência de alguns atletas e alguns erros da diretoria, o time deixou de ser campeão. Mas para 89, o plano principal é chegar à frente dos demais concorrentes.

CONTRATAÇÕES

Até o momento o time já fez algunas contratações que foram [...] pelo treinador. O [...] ro Isaias e o extrema Mica foram as [...] tações iniciais. [...] dente Motinha estará [...] gumas contratações [...] gido pelo treinador Rubens. [...] a diretoria está preocupada [...] ção de alguns atletas, [...] encerram no mês de janeiro [...] evitar o desgaste sofrido pel[...] pelos atletas, quando das [...] Elenilson, fato inclusive que [...] por alguns torcedores que [...] ao lado do jogador contra [...]

Para evitar esses desgastes [...] afirmou que está aberto ao [...] vai colocar a disposição do [...] lário que seja compatível com a [...] nanceira da equipe. Ficou [...] ve pelo presidente rubro, que [...] terá um salário fixo, que não [...] será teto. Será um salário [...] para cada jogador integrante [...] fissional. Não importa que [...] reserva. Será um salário [...] não pretende privilegiar nenh[...] elenco.

Fernando França vai incentiv[...] Amadores e Juniores do Dra[...]

O Confiança a partir de 89 terá uma divisão de amadores atuante, com destaque especial para a equipe de júniores, que deverá ser o celeiro do time principal. A decisão foi tomada pelo presidente Fernando França, que vê nessa atitude um investimento capaz de oferecer retornos imediatos. Para isso porém o time vai investir no setor. O Confiança tem uma equipe de júniores onde sempre se destacam bons valores. O time chegou a ser bi-campeão estadual e perdeu o título este ano, para o Vasco. Além da equipe de juniores, a diretoria vai se dedicar um pouco mais às divisões de basquetebol, futebol de salão, handball e voleibol.

Essa divisão de amadores será chefiada pelo ex-goleiro Lima que em 88 foi auxiliar do treinador Duda como treinador de goleiros. Lima tem livre circulação na equipe projetária e boa penetração nos meios amadoristas, pois é um entusiasta do futebol de salão. Hoje a equipe de futebol de salão, já disputa o campeonato estadual com muito destaque, estando entre as quatro melhores do Estado.

ELEIÇÃO

As eleições do Confiança estão marcadas para o dia 09 de janeiro e [...] nando França é o mais cotado [...] nuar à frente da equipe. Fe[...] após eleito formar sua equipe [...] que não deverá sofrer mu[...] Se necessário apenas alguns [...] mentos, para adequar a m[...] ma de trabalho que o presi[...] plantar na equipe na próxima [...] Uma coisa o torcedor deve [...] retoria proletária vai dispensar [...] ção especial ao torcedor, [...] pois é meta prioritária a cons[...] própria, para que o torcedor [...] bol tenha alguma opção em [...] zer.

Mas o time de futebol não [...] em segundo plano. A prova [...] contratações que já foram [...] tulo de reforços e principalmente [...] que ainda deverão ser contratados [...] cio da próxima temporada [...] Duda por exemplo ainda [...] Maceió à procura de um lateral [...] um extrema esquerda. Com [...] ções, Duda dará uma parada [...] o elenco para ver se falta [...] peça. A reapresentação [...] cerá no dia 9 pela manhã no [...] no Ribeiro.

Segundo Caderno

URSS e o equilíbrio do Poder Mundial

Senador Marcos Maciel

Não consigo dissociar o momento de mudanças do regime político soviético de dois fatos para mim extremamente significativos da trajetória política da URSS. O primeiro é a Nep (nova política econômica) posta em prática por Lenin, numa fase sabidamente difícil da implantação do socialismo no país. O segundo é o 3º Congresso do Partido Comunista, em 1957, em que o "premier" Nikita Kruschev ascendeu ao poder, pondo fim à longa era iniciada por Stalin e dando início ao movimento de distensão política com o Ocidente, lamentavelmente frustrado pelo episódio da Baía dos Porcos, em Cuba, ao tempo em que era presidente dos Estados Unidos John F. Kennedy.

Os três movimentos, ainda que marcados por suas próprias singularidades históricas, que os tornam fatos rigorosamente autônomos, representam, em minha ótica particular – que pode divergir dos enfoques geralmente adotados – momentos de mudanças condicionadas pelas condições objetivas do equilíbrio do poder mundial, em face das necessidades internas de renovação, não apenas de métodos de gestão política, mas sobretudo as lideranças políticas e ideológicas nacionais.

Nestas condições, entendo que tais transformações, ocorridas todas em clima de forte contestação política, constituem etapas necessárias na adaptação do modelo ideológico do socialismo posto em prática a partir da vitória da revolução de 1917. Sob o ponto de vista político, portanto, em nenhum momento essas mudanças significaram para mim – ao contrário do que se pensa – um recuo na construção do modelo socialista soviético, constituindo, ao contrário nova fase na busca da materialização do modelo político idealizado por Max e posto em prática por Lenin.

Que alterações do equilíbrio do poder mundial foram estas que teriam tornado indispensáveis as mudanças internas da gestão política na União Soviética? No primeiro caso, elas resultaram, em meu entender, do endurecimento com que as nações do mundo ocidental tentaram impor ao nascente regime socialista de 1917, o famoso "cordon sanitaire" que, na realidade, nada mais foi do que uma forma até então inédita de isolacionismo, uma espécie de bloqueio continental como aquela com que, no século XIX, Napoleão tentou dobrar a Grã-Bretanha a seus desígnos. A nep talvez tenha sido, na época, a única resposta politicamente plausível de Lenin a essa tentativa.

No caso de Kruschev, a despeito do fracasso do Encontro com Eisenhower em Viena, em face do incidente dos vôos secretos da CIA, num dos quais foi abatido o piloto americano Gary Powers, ninguém pode negar que a política distencionista posta em prática na época representou exatamente a fase do "degelo", depois de 20 anos de "guerra fria". Fala-se, inclusive, numa época de conjugação de lideranças que teriam ocorrido quase que simultaneamente com Kruschev, na União Soviética, com Kennedy nos Estados Unidos e com a escolha do Papa João XXIII no Vaticano, que deu início ao processo de "aggiornamento" da Igreja Católica.

Finalmente agora, temos a ascensão do líder Mikahil Gorbachev num processo político que ele deflagrou, conhecido pelas palavras "glasnost" e "perestroika", hoje extremamente populares em todo o mundo, correspondem ao coroamento de uma nova fase de distensão iniciada com a viagem de Nixon à China e a superação das divergências que, durante a fase Kruschev, puseram em confronto o "premier" soviético com o líder chinês Mao-Tsé-Tung. Esta política que no campo internacional se afirmou pela ofensiva pacifista do desarmamento, recebida a princípio pelo presidente Reagan com grande ceticismo e hostilidade, provou a sua viabilidade no acordo histórico de destruição dos misseis de grande alcance a que estamos assistindo totalmente inimaginável, poucos anos atrás.

A oposição interna é, em meu entender, rigorosamente previsível e natural. Ela faz parte da dinâmica e da dialética do processo político que é, em sua própria natureza, conflituoso e contraditório. Os movimentos desencadeados em épocas diversas e separados entre si por 30 anos de relativa estabilidade interna, embora singulares, não podem ser ignorados em suas motivações comuns: o desejo e a necessidade de avançar pela transformação; a vontade de transformar pela mudança conscientemente operada por cerébros políticos privilegiados.

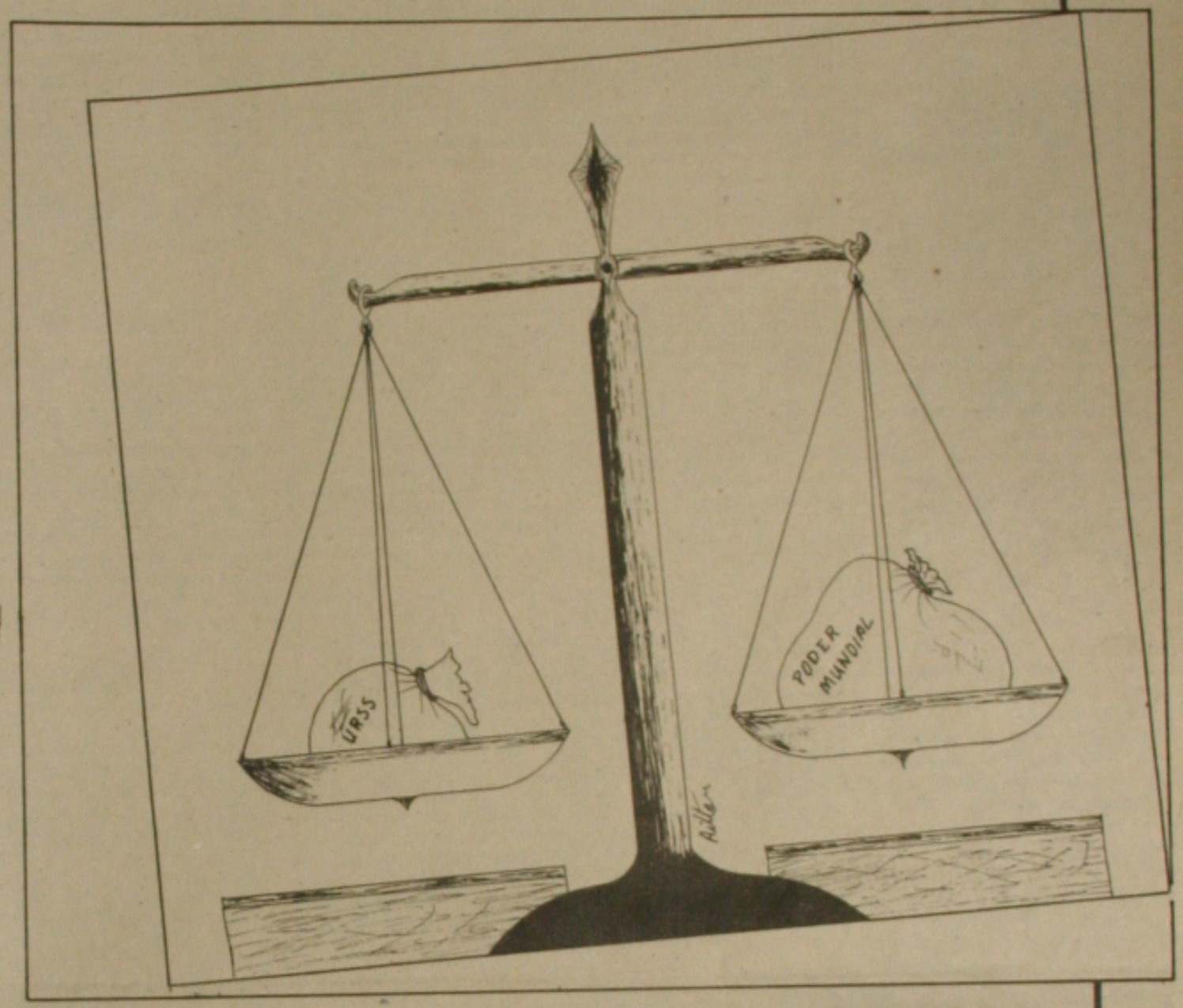

Insisto no aspecto da singularidade, não só porque são inteiramente diversos entre si em suas motivações e condicionamentos, mas também para aplicar a lição de Marx "no brumário de Napoleão Bonaparte", quando, a despeito da singularidade do fato histórico, lembrou que a história só se repete como farsa.

Repito que esta é, essencialmente uma visão pessoal. Não acredito, como alguns querem fazer crer, que a "glasnost" e a "perestroika" possam significar qualquer forma de revisionismo socialista, representando, ao contrário, exatamente a reiteração dos princípios socialistas que, em meu entender, sai reforçado a cada movimento de renovação da economia, da sociedade e da estrutura política da União Soviética. Prova disso é a recente declaração de Sergei Mikoian, da Academia de Ciências da URSS em recente seminário sobre o assunto realizado no Rio: "Minhas palavras certamente causarão tristeza aos sovietólogos ocidentais, que vêem na "perestroika" uma rendição ao sistema capitalista". A presença de capitais ou produtos estrangeiros no mercado, ou a eventual adoção de instrumentos econômicos até então inéditos no país são, ao contrário do que muita gente pensa, uma demonstração do amadurecimento do regime e a prova a meu ver rematada de que a internacionalização da economia e a intensificação das trocas comerciais são uma fatalidade que Marx e Engels previram e para as quais o Governo do líder Mikahil Gorbachev está preparando o país.

Afinal, não podemos esquecer que o mundo dos blocos econômicos representados pela comunidade econômica européia, de um lado, os Estados Unidos e o Canadá do outro e o Japão e os "Tigres Asiáticos" no outro extremo, teriam que encontrar uma resposta da União Soviética, como segunda potência mundial, e no próprio mundo socialista em que a China se apresta para ter um papel cada vez mais relevante com o seu formidável mercado e sua enorme potencialidade. O que a "glasnost" e a "perestroika" estão propiciando é exatamente dar factibilidade a esse mundo multipolarizado e não mais bipolarizado e, por isso, um mundo ao mesmo tempo mais competitivo e por consequência mais cooperativo. O desarmamento nuclear é apenas, a meu ver, a ponta desse "iceberg" que ainda não pudemos ver, mas cuja existência podemos todos intuir.

CALÇADÃO

N CLAQUE

Concordando com as críticas foram feitas quando da primeira evista coletiva do prefeito eleito lington Paixão, o seu sub-secretário de Imprensa, jornalista Odil es, anunciando que foi a primeira, erá a única vez que a claque vai ticipar desses encontros, que te- convites exclusivos para os in- rantes da imprensa. Fica o regis- para a posteridade.

ISPENSÃO

O advogado e militante do artido Comunista Brasileiro, Wellin- on Mangueira, mostrando ontem à Calçadão, que pela nova Consti- ição o vereador Jackson Barreto poderá ter suspensão o exercício o seu mandato, por improbidade dministrativa, conforme expressam inciso V do artigo 14 e o § 4º do rtigo 37 da Constituição. O recurso pode ser apresentado ao Tribunal Regional Eleitoral até 15 dias depois da diplomação e corre em segredo de justiça.

INCLINAÇÃO

Desde quando começou a se falar em sucessão presidencial na Câmara de Vereadores, que pela Aliança Democrática, quatro nomes tem aparecido com frequência: Jorge Araújo, Rosalvo Alexandre, Nazaré Carvalho e José Felix. Pelos comentários ontem no Calçadão, o governador Valadares tem demonstrado que se inclina por um quinto nome: José Lopes, do PL. O problema é que Valadares não está sentindo muita inclinação pelo seu preferido, por parte dos demais vereadores.

ROUPA SUJA

A partir de 2 de janeiro próximo, o deputado federal, Leopoldo Souza, comentando as divergências entre seus correligionários Nelson Araujo e Augusto Bezerra. Para ele estão lavando roupa suja fora de casa, e o Nelson só está brigando porque achava que pelo acordo ele assumiria a Assembléia. Não assumiu, por isso a bronca.

FIXAÇÃO INACIANA

Agora não é somente a professora Rosa Farias que tem fixação por Ignácio Barbosa: O prefeito Viana de Assis também assinou a ficha do tá clube inaciano e terminou por mandar para a Câmara, projeto alterando a denominação da avenida Rio Branco, que se for aprovado será chamada de Ignácio Barbosa. Tem gente apostando como o projeto não passa, até porque é ilegal, desde quando existe lei no município proibindo mudança de nome de rua.

JOÃO BARRETO

De volta a Sergipe para passar os festejos natalinos, o ex-secretário João Gomes Barreto, hoje integrante da equipe de assessores do ministro João Alves Filho. João ontem passeava pelo Calçadão, revendo os amigos, matando saudades e comentando os acontecimentos políticos de Sergipe.

MARCOS MELO

Quem também chegou para passar os festejos de final de ano e ontem desfilava pelo Calçadão, foi o economista e ex-secretário de Planejamento, Marcos Melo. Desde que deixou o Estado, no final do Governo Augusto Franco, Marcos ocupa cargo na direção no Departamento Nacional do Sesi.

FOLHETIM

Comentários favoráveis ontem no Calçadão sobre as diretrizes da administração anunciadas pelo prefeito eleito Wellington Paixão. O difícil é a prática, mas pelo que está escrito, se cumprido, vai realmente administrar prá valer. Agora essa história de criar Jornal do Município, é bom cuidar porque termina por surgir um novo folhetim político na praça, e este, exclusivamente patrocinado pelo poder público, quer dizer, pelos contribuintes mesmo.

DJENAL E DEDA

O deputado Djenal Tavares de Queiroz, PDS, sendo cumprimentado no Calçadão por ter votado contra a instituição do Adicional do Imposto sobre Renda e Proventos de Qualquer Natureza, o já apelidado "leãozinho estadual". Os que elogiam o general deputado, não escondem a decepção com o petista Marcelo Déda, que terminou por contribuir para penalizar ainda mais o contribuinte. Deve ser por esse comportamento progressista do Djenal, que o Paixão captou os novos ventos e convidou seu irmão, o major Djalmir, para integrar o seu progressista secretariado.

SUSPEITO

O que fazia um jovem, com uma jovem, dentro do Ópala preto, placa 014, da Assembléia Legislativa, ontem às 13 horas, no Canal do Grageru? Estariam apenas parlamentando?

TRAPALHADAS

O prefeito eleito Wellington Paixão tem repetido que a solenidade de sua posse marcará o casamento da Prefeitura de Aracaju. Mas se continuarem os desencontros entre os responsáveis pelo cerimonial, Pedrito Barreto e Luiz Adelmo, depois da clandestina entrada em cena do ex-chefe do cerimonial da Prefeitura, na administração Jackson Barreto, aquele que tem um engraçado apelido, que reune a rainha das flores com ato de indisciplina; a solenidade tem tudo para se transformar no filme em cartaz no Cine Palace: O Casamento dos Trapalhões.

TV-HOJE

06:15h. Padrão a Cores
07:30h. Aperipê Bom Dia
08:00h. Aperipe Bom Dia - Reapresentação
08:30h. Telecurso 1º Grau
07:45h. Telecurso 2º Grau
09:00h. Qualificação Profissional
09:15h. Catavento
09:30h. Bambalalão
11:30h. Sítio do Pica-Pau Amarelo – "O Circo de Escavalinhos"
12:00h. Documentário
12:45h. Globo Ciência – "A Idade do Homem Brasileiro"
13:15h. Cabeça Feita
13:45h. Cinemim
14:30h. Canta Conto
15:00h. Sítio do Pica-Pau Amarelo "O Circo de Escavalinhos"
15:30h. Viver – "Mulher de Presidiário – 2ª Parte
16:00h. Sem Censura
19:00h. Especial Rede – "Especial Angela Ro-ro"
20:00h. Eu Sou o Show – Marcos Valle – 5ª Parte
20:30h. VT de Vanguarda
21:05h. Clip
21:25h. Jornal Visual
21:30h. Rede Brasil
22:45h. Sexta Especial – "O Messias – Orquestra Pro-Música"
23:45h. 1988 – "Memória Naional"
00:45h. Encerramento da Emissora

06:30h. Telecurso 2º Grau
07:00h. Bom Dia Brasil
07:30h. Bom Dia Sergipe
08:00h. Xou da Xuxa
12:25h. Sergipe Notícias 1ª Edição
12:40h. Globo Esporte
13:00h. Jornal Hoje
13:25h. Vale a Pena Ver de Novo "Gabriela"
14:20h. Sessão da Tarde "A Garotinha que Caiu do Ceu"
16:30h. Sessão Aventura – "O Pequeo Mestre/Benji"
17:00h. Sessão Comédia - "Super Vick"
17:55h. Vida Nova
18:50h. Bebê a Bordo
19:45h. Sergipe Notícias 2ª Edição
20:00h. Jornal Nacional
20:30h. Vale Tudo
21:15h. Globo Repórter Especial
23:20h. Sergipe Notícias 3ª Edição
23:25h. Jornal da Globo
23:55h. Globo Economia
00:00h. Corujão – "Jesus Cristo Superstar" – "Uma História Natalina" – "Escola de Sereias"

06:20h. TV Educativa
06:40h. Despertar da Fé
07:10h. L B V
07:15h. Primeira Página
07:30h. Gato Felix
08:00h. Ora du Kapeta
10:30h. Dó Ré Mi Fa Sol La Simony
12:00h. Chaves
12:30h. Atalaia nos Esportes
13:15h. Jornal da Cidade 1ª Edição
13:30h. Sociedade
14:00h. Bozo
15:30h. Show Maravilha
18:15h. Carrossel – Os Caçadores de Aventura
18:50h. Jornal da Cidade 2ª Edição
19:08h. Economia Popular C/Tamer
19:10h. T.J. Brasil
19:45h. Chaves
20:30h. Voyager's
21:15h. Tom e Jerry
21:30h. Cinema em Casa – Santa Claus
23:35h. Jô Soares - Onze e Meia
00:20h. 1ª Página
00:37h. Cine Legendado - Maria e José, Uma História de Fé

07:30h. Programação Educativa
07:55h. Viva a Vida
08:00h. São Paulo
08:30h. Brasília
09:00h. Repórter Manchete
10:00h. Jaspion
10:30h. Changeman
11:00h. Caçador de Aventuras
11:55h. Feras do Carnaval
12:00h. Manchete Esportiva – 1º Tempo
12:15h. Repórter Jornal – 1ª Edição
12:30h. Esquentando os Tamborins
12:35h. Jornal da Manchete – Edição da Tarde
13:00h. Corpo Santo
14:00h. Mulher 88 – C/Celene Araújo
16:00h. Caçador de Aventuras
17:00h. Clube da Criança
19:25h. Feras do Carnaval
19:30h. Repórter Jornal – 2ª Edição
19:50h. Manchete Esportiva – 2º Tempo
20:15h. Esquentando os Tamborins
20:20h. Momento Econômico
20:30h. Jornal da Manchete – 1ª Edição
21:25h. Olho por Olho
22:15h. Esquentando os Tamborins
22:20h. Osmar Santos Show
23:30h. Jornal da Manchete – 2ª Edição
00:15h. Repórter Jornal – 3ª Edição
00:30h. Sessão Extra – O Dom da Vida

NOVELAS

VIDA NOVA

diz a Giácomo que Bruno foi grosseiro e a al. Giácomo não despede Bruno e Marta vai Pietro diz a Gema que não quer mais que ela a para fora. Gema conta para Nena e Marieta morando com Pietro e que eles vão se casar. diz a Antônio Sapateiro que não quer que ele de filha. Michel explica a Sara que um fiscal o fechar sua loja porque ele não tinha registro.

BEBÊ A BORDO

lico e Tonico e Joca entram na casa de Laura. faz uma grande ceia e fica esperando Tonico. também espera por ele. Ana sente que o carro Destradores parou. Os dois homens tiram suas s e ela os reconhece: são Bad Cat e Bad Boy. em que Antônio vai trazer Heleninha para vê-la.

VALE TUDO

conta que não foi Helena a culpada da morte o, pois era Odete quem dirigia o carro. César apartamento de Odete e Fátima o segue. O Sebastião vê Fátima subir e depois vai para o tima pede a César para pegar o dossiê. Odete ao apartamento. Helena vai beber num bar. Eu-ai, dizendo que vai resolver um problema. Fáti-o dossiê para Raquel. Marco Aurélio procura e eles discutem. César vai falar com Odete.

PEDRITO BARRETO

CHUVISCOS

• **Dr. José Azevedo Dias**, Secretário Municipal de Abastecimento, está convidando a sociedade sergipana para as solenidades de inauguração dos Mercados Setoriais do Bugio e Areia Branca, no próximo domingo às 9 a 10 horas, respectivamente.

• Não se esqueça: o **Hotel Parque dos Coqueiros** está aceitando encomendas para sua ceia de Natal. Basta ligar para 243-1511, ramal 370, e escolher o que mais lhe agradar.

• Hoje, a partir das 17 horas e 30 minutos, a Praça Fausto Cardoso servirá de palco para mais uma das já conhecidas retretas. Agora todos os corais de nossa capital estarão reunidos para apresentar, em uma só voz, um grandioso espetáculo, onde na pauta constarão apenas músicas natalinas, anunciando chegada do Natal. O espetáculo terá a duração de uma hora. A promoção é da **Secretaria de Estado da Cultura**, **Fundesc** e **Federação de Coros de Sergipe**. Com certeza o espetáculo contagiará a todos que estiverem presentes.

• Por falar em Retreta, a elite cultural sergipana sempre tem se pronunciado a favor das promoções da Secretaria de Estado da Cultura, dizendo da importância do resgate de tão importante movimento musical.

• **André Maral Sá de Carvalho e Marcelo de Santana Silva** estarão casando hoje, às 19 horas, na Catedral Metropolitana de Aracaju. A cobertura fotográfica levará a assinatura do **Stúdio Osmar**.

• **D. Iara Viana de Assis** e **Dr. Viana de Assis** estão comemorando hoje 22 anos de casados. Desejo aos amigos que a felicidade de todos esses anos seja eterna.

• Se você estiver planejando fazer uma viagem de férias, consulte **Waldyr Guedes**, na **Propagtur**. Lá ele tem excelentes pacotes que poderão fazer suas férias inesquecíveis.

• O Prefeito **Viana de Assis** estará recebendo a imprensa atuante, sergipana, às 12 horas e 30 minutos do próximo dia 29, no Parque da Cidade "Governador Augusto Franco", quando será servida uma suculenta feijoada. Atenção: Será exigido convite na portaria do Parque.

• A **Loja Brasileira**, de Aracaju, está com um movimento fora do comum, nos últimos dias. Isto porque ela está com promoções relâmpago para venda de brinquedos. A qualquer hora do dia o serviço de som da loja anuncia que "dentro de 3 minutos haverá uma promoção". Três minutos depois um tipo de brinquedo é vendido com desconto de 50 por cento.

• Hoje é dia de feijoada no restaurante do **Jacques Hotel**, localizado à entrada da cidade. **Olavo Seixas** sempre está por lá, recebendo a assídua clientela que todas as sextas-feiras vai saborear aquela saborosa feijoada.

• Hoje, no **Beira Bar**, tem **Cícero e Trindade**. E nos intervalos, você poderá ouvir, em primeira-mão, a fita **Aracaju Pra Cantar**, com as boas músicas dos compositores sergipanos que declaram amor a Aracaju.

Em pé: jornalistas **Avelar Matos** e **Eva Maria**. Sentados: **Dr. Félix Leite**, **Dr. José Dias**, **Dr. Silvio Garcez** e **Dr. Paulo Rezende**, todos componentes da Administração "Aracaju Pra Valer", numa animada festa de confraternização. (Foto **Abmael Eduardo**).

FESTIVAL

Foi confirmada, no começo deste mês de dezembro, pela empresa de sportswear Philippines, de São Paulo, a realização do seu campeonato de body board. O evento - 3º Festival do Philippines de Bodyboard -, será realizado nos dias 10, 11 e 12 de março de 1989, na Praia de Pitangueiras, Guarujá, São Paulo, nas categorias masculina (amador e profissional) e feminina (amador). O Festival Philippines é realizado desde 1987, no mesmo local, tendo reunido nestes anos cerca de trezentos atletas de diversos Estados do País. Maiores informações sobre o evento podem ser obtidas pelo telefone (011) 825-1144.

COMARCAS

Dr. Antônio Machado, presidente do Tribunal de Justiça do Estado de Sergipe, **Dr. Antônio Fernando Macedo de Souza**, juiz de direito da Comarca de São Cristovão, e o juiz de direito da Comarca de Itabaianinha, **Dr. Ruy Pinheiro da Silva**, estão convidando as autoridades e a sociedade sergipana para participarem das solenidades de instalação das Comarcas de Itaporanga D'Ajuda e Cristinapólis, que acontecerão, hoje, às 15 e 17 horas e 30 minutos, respectivamente.

CASAMENTO

Patricia e Frederico, filhos dos casais Iara - Dr. Antônio Fernandes Viana de Assis e Mariluce - Arnaldo Fernandes de Lima, respectivamente, estarão se tornando marido e mulher hoje, às 21 horas, na Catedral Metropolitana de Aracaju. Aos noivos, meus votos de muita paz e felicidades, e que o amor continue sendo o alicerce da união.

PAPAI NOEL

Um velho artesão, Claus, e sua esposa, já tinham o hábito de entregar brinquedos no Natal. Numa dessas oportunidades, eles ficam perdidos no meio de uma tempestada de neve e são encontrados pelos duendes. Os anões mágicos apresentam a Claus uma fábrica de brinquedos, no pólo norte, e o convidam para ocupar o cargo de Papai Noel, e viver eternamente a serviço das crianças. Papai Noel passeia de artesanato de brinquedos até o automatismo industrial do século XX, enfrentando os novos valores de consumo que ameaçam a sua reputação. Esta é a sinopse do filme **Santa Claus, O Papai Noel**, que será exibido hoje, às 21 horas e 30 minutos, na Tv. Atalaia. Assistam com seu filhos!

Da esquerda para a direita: professor **Eduardo Conde Garcia**, **Hildemarla Mendonça Barreto** e **Dr. Luiz Antônio Teixeira**, em recente acontecimento social flagrados pelo fotógrafo **Acrisio Siqueira**, do **Stúdio 35 mm**.

AGRADEÇO

Recebi e agradeço as lembranças e mensagens de Boas Festas enviadas por **Dr. Luiz Antônio Teixeira**, presidente da Sociedade de Cultura Artística de Sergipe, **José Santos Lima**, presidente do Clube de Diretores Lojistas de Aracaju, **Deputado Bosco França** e esposa, **Silvana**, **José Denisete Aragão** e família, **Moema e André Morais**, da Academia Moemandré, **Fabiano Luis**, da Mister Pizza, e **Dr. Paulo Carvalho Viana**, Secretário de Estado da Agricultura.

Joubert Morais sempre em sintonia com os acontecimentos artísticos da cidade.

MENSAGEM

"Eis aí Aracaju... Veja como está nossa cidade. É a prova mais contundente de que quando se quer fazer, se faz. Formamos uma equipe que durante quatro meses só pensou em trabalho. E o resultado é uma Aracaju muito mais bonita, muito mais alegre, muito mais humana. É sempre importante lembrar o esforço, o carinho e o amor dos nossos companheiros, que em nenhum momento se negaram à nossa luta em favor do desenvolvimento cada vez maior da capital. Todos desempenharam um papel brilhante em nossa administração. Agora, tudo é festa. É o Natal, é o Ano Novo, é a confraternização de todos, com a certeza do dever cumprido. Feliz Natal, Feliz Ano Novo para todos". Esta mensagem é do **Prefeito Viana de Assis** para os aracajuanos.

FILMES NA TV

SESSÃO DA TARDE ESPECIAL (CANAL 4)
A GAROTINHA QUE CAIU DO CÉU
Título Original: Little Miss Maker
Nacionalidade: Americana
Ano de Produção: 1980
Direção: Walter Bernstein
Elenco: Walter Matthau, Julie Andrews, Tony Curtis, Bob Newhart, Lee Grant, Sara Stimson, Brian Dennehy, Kenneth McMillan, Andrew Rubin, Joshua Shelley, Randy Herman, Nadra Volz, Jacqueline Hyde, Tom Pedi, Jessica Rains, Henry Slate.
Nova York, 1941. O bookmaker Sorrowful Jones (Matthau) é um avarento que opera uma agência ilegal de apostas de cavalos nos fundos de uma loja de doces. Desprezando os conselhos de seu assistente Regret (Newhart), Jones se torna inimigo do violento, mas elegante, gangster Blackie Ryan (Curtis), ao negar-se a emprestar-lhe 50 mil dólares para que ele construa um cassino na mansão de Amanda (Andrews). Pouco depois, surge na casa de jogos um homem, viciado, que deixa sua filha de seis anos (Stimson) como garantia dos 10 dólares que quer jogar num cavalo, prometendo voltar em breve com o dinheiro. Como o pai não retorna – mais tarde, Sorrowful descobre que ele se suicidara –, o bookmaker leva a menina para seu apartamento e, a partir daí, faz da garota a sua mais constante companheira. A amizade entre ambos faz com que se envolvam em uma série de confusões, incluindo o romance de Sorrowful com Amanda, a instalação do cassino dirigido por Blackie e uma terrível luta entre os dois homens. Cor. 100'

CORUJÃO I (CANAL 4)
JESUS CRISTO SUPERSTAR
Título Original: Jesus Christ Superstar
Nacionalidade: Americana
Ano de Produção: 1973
Direção: Norman Jewison
Elenco: Ted Neeley, Carl Anderson, Yvonne Elliman, Barry Dennen, Bob Bingham, Larry T. Marshall, Joshua Mostel, Kurt Yaghjian, Philip Toubus.
Em Israel, um grupo de 50 turistas em excursão pelo deserto começa a interpretar os sete últimos dias da vida de Jesus Cristo. Cor. 104'

CORUJÃO II (CANAL 4)
UMA HISTÓRIA NATALINA
Título Original: It Came Upon the Midnight Clear
Nacionalidade: Americana (TV)

A Globo exibe 'Escola de Sereias'

Ano de Produção: 1984
Direção: Peter H. Hunt
Elenco: Mickey Rooney, Scott Grimes, Lloyd Nolan, Annie Potts, Barrie Youngfellow, Gary Bayer, Alyson Kirk, George Gaynes, William Griffis.
Poppa (Rooney), um policial aposentado, vive com a filha Kate (Youngfellow), seu cunhado Rick (Bayer) e os netos Robbie (Grimes) e Missy (Kirk). Ele promete a Robbie que irá levá-lo a Nova York na época do Natal, mas morre de um ataque cardíaco. Convencido de que foi para o céu antes do tempo, Poppa convence o Arcanjo (Gaynes) de que deve voltar à Terra para cumprir a promessa feita ao neto. O Arcanjo concorda, mas pede a Poppa em troca que use sua experiência como investigador para procurar um anjo que se perdeu em Nova York. Cor 94'

CORUJÃO III (CANAL 4)
ESCOLA DE SEREIAS
Título Original: Bathing Beauty
Nacionalidade: Americana
Ano de Produção: 1944
Direção: George Sidney
Elenco: Esther Williams, Red Skelton, Basil Rathbone, Ethel Smith, Xavier Cugat, Bill Goodwin, Jean Porter, Donald Meek, Carlos Ramirez, Harry James & Orquestra, Lina Romay, Francis Pierlot.
Um compositor (Skelton) da Broadway planeja se aposentar ao se casar com sua linda noiva (Williams), mas seu editor (Rathbone) acaba fazendo com que ela brigue com ele. Triste, ela se matricula numa escola feminina, mas seu noivo a segue e consegue se matricular também, passando-se por mulher. Cor. 100'

CINEMA EM CASA (CANAL 8)
SANTA CLAUS, O PAPAI NOEL - (Santa Claus - The Movie). 103 min. EUA-Inglaterra, 1985. Direção: Jeannot Szwarc. Com Duddey Moore, John Lithgow, David Huddleston, Burgess Meredith, Christian Fitzpatrick.
Mais uma bobagem natalina. Moore ("Golpe Sujo") faz um ajudante de Papai Noel que vem à Terra e se enrasca com um inescrupuloso fabricador de brinquedos (Lighgow).

CINEMA LEGENDADO (CANAL 8)
MARIA E JOSÉ, UMA HISTÓRIA DE FÉ - (Mary and Joseph, a Story of Faith). 104 min. Direção: Eric Till, Com Blanche Barker, Joelf East, Coleen Dewhurst.
A vida de Maria e José, personagens bíblicos encarregados da missão divina de criar o filho de Deus.

SESSÃO EXTRA (CANAL 13)
O DOM DA VIDA - The Gift of Love - Americano, 1982. Direção de Jerry London. Com Susan Dey, Paul LeMat, Edward Herrmann, Cassie Yeats. Tempo de duração: 100 minutos.
Drama contemporâneo. Jovem mãe de duas filhas, casada, Joleen Sutton (Susan Dey) trabalha em uma lanchonete para ajudar o marido Dwayne (Paul LeMat), que luta para desenvolver seu próprio negócio – um posto de gasolina. Quando lê a notícia sobre a experiência do Dr. Emerson Quinn (Edward Herrmann), incentivando a polêmica prática da "mãe de aluguel" – mulheres que, através da inseminação artificial, têm filhos para casais que não podem procriar –, Joleen decide inscrever-se em tal programa. De início enfrenta a oposição do marido, mas quando Dwayne sabe que a "mãe de aluguel" recebe uma quantia por volta de 10 mil dólares acaba permitindo que Joleen leve seu projeto adiante. Mas, em pouco tempo, o casal terá de enfrentar a oposição de seus familiares e da maioria da pequena cidade em que vivem. Louise (Cassie Yeats), amiga íntima de Joleen, é a primeira a demonstrar sua profunda desaprovação. Aos poucos os clientes vão deixando de abastecer-se no posto de Dwayne e a própria Joleen acaba sendo despedida. É depois do nascimento da criança, entretanto, que ela terá de tomar sua mais importante decisão: entregar seu filho à futura mãe adotiva ou mantê-lo com ela.

EM CARTAZ

CINE PALACE

CINE RIO BRANCO

CINE ARACAJU

TORNADO - A MISSÃO CONTINUA
HORÁRIO. 15:00, 16:30, 18:30, 19:30 e 21:30 HORAS
CENSURA: 16 ANOS

ECONOMIA

Joelmir Beting

(Publicação simultânea com a FOLHA DE S. PAULO)

Sete anos de atraso

O clube dos sete dos credores acaba de ser convidado para um colóquio com o clube dos sete dos devedores. Tradução: os sete países mais endividados da América Latina, tripulados pelo Brasil, decidiram propor uma reunião de cúpula, primeiro "summit" da dívida, com os sete países mais ricos do mundo. Na agenda: uma solução heterodoxa para o impasse físico da dívida não mais transportável do continente.

Com a advertência subliminar: os devedores nada mais tem a perder numa eventual ruptura do sistema. Já perderam a moeda e o sonho. Só falta perder o hino. Alguns ainda resguardam um mínimo de dignidade nacional - agora que a soberania do endividado passa a encarar um novo repto, o da intromissão de governos credores na política ecológica dos países devedores.

Com a formação do clube do Rio, na semana passada, a América Latina espera recolocar a negociação de créditos novos e o pagamento de contratos vencidos em termos necessariamente políticos. Com pelo menos sete anos de atraso.

SECOS & MOLHADOS

1. A FIESP não vai brigar nos tribunais pela inconstitucionalidade do CIP. Mas vai passar a defender, juridicamente os segmentos industriais que se sentirem lesados economicamente pela estatocracia reinante.

****

2. Para o jurista Miguel Reale Junior, o controle oficial de preços não tem lugar na nova Constituição: é proibido o repasse de custo comprovado para preço tabelado. O parecer está na FIESP.

****

3. Mário Amato tem na mesa a lista dos produtos indevidamente arrochados pelo CIP. Os mais atingidos: sabonete, pasta dental, papel higiênico, remédios e cigarros. Os remédios tentam saída via Pacto.

****

4. O sabonete carrega metade do peso em sebo. E o derivado animal subiu de 50% para um repasse autorizado de apenas 5%. Na pasta dental, a embalagem já custa mais que o próprio dentrifício.

****

5. No papel higiênico, a comparação contundente: o produto está valendo menos que o volume equivalente de aparas de papel-jornal usado.

****

6. Nos cigarros, Mário Amato lembra a distorção de base: o peso do produto na estrutura do IPC está superestimado. Ou seja;: o cigarro inflaciona menos que o imaginado pela ponderação oficial do IPC.

****

7. O empresário Luiz Américo Medeiros, dirigente do setor textil, ainda acredita na exclusão dos tecidos da ,lista dos produtos semi-elaborados que passarão a recolher o ICMS nas exportações.

****

8. Rumores espantosos em certos elevadores de Brasília: a reforma administrativa que o presidente Sarney vai degustar no natal poderá detonar nada., menos de oito Ministérios. Dá para acreditar?

****

9. A greve dos portos não vai desfalcar o cardápio natalino. As importações de frutas desembarcaram antes da greve. Importações mínimas para um consumo mínimo. No Rio, houve bloqueio de castanhas.

****

10. Maior preocupação dos indusriais para o Ano Novo? Pesquisa da FIESP, desde 1977, revezava em primeiro lugar a inflação, a violência e a dívida. Este ano, deu na cabeça um novo bicho-papão: a corrupção.

PERDÃO DO MERCADO

Os banqueiros do mundo vão passar o Reveillon ressabiados. A politização da "Debt Crisis" começa a empolgar governos devedores e governos credores. George Bush anuncia novo retratamento da questão da dívida, a partir da posse, em janeiro. E a ONU entra no baile com a fantasia do perdão da dívida.

Enquanto o presidente Miterrand insiste na criação de uma instituição internacional para a compra e repasse da dívida com desagio (no mercado secundário da própria), o banqueiro James Robinson, do American Express Bank, quebra o gelo da confraria:

"O negócio é resgatar a dívida pelo valor real de mercado. Respeitar o mercado é da própria lógica bancária".

PT PEGA O BONDE

Miterrand e Robinson serão lindamente plagiados pelo PT, que entra com proposta semelhante na reunião dos partidos, dia 27.

Pelo valor de mercado, nos cálculos do PT, a dívida brasileira despenca ria de US$ 115 bilhões para honestos US$ 44 bilhões.

MAPA DO INFERNO

A contabilidade da dívida externa da America Latina, apresentada pelo Banco Mundial, vale por uma autêntica aritmetica do apocalipse. Endividado em US$ 390 bilhões, os dez maiores mutuários do continente, liderados pelo Brasil, estão pagando, só de juros, US$ 44 bilhões por ano. Com a amortização do principal, os pagamentos anuais sobem para US$ 76 bilhões.

Nos anos 90, se a "prime e a "libor" permanecerem bem comportadas, a sangria anual pode aproximar-se de US$ 90bilhões.

ANEMIA AGUDA

As exportações totais dos dez maiores devedores não têm passado de US$ 55 bilhões. Abaixo do serviço da dívida. Os investimentos internos desabaram de 21,4% do PIB, nos anos 70, para 14,8% nos anos 80.

Isso mal dá para bancar a depreciação da estrutura de produção.

BRASIL DEU 3,5%

Avaliação de fim de ano da FAO, entidade da ONU que cuida de assuntos de agricultura e alimentação: os estoques mundiais de alimentos entram no ano novo no seu mais baixo nível desde a segunda guerra mundial. Desastres climáticos e mercados desorganizados explicam o fenômeno.

A produção mundial de grãos, este ano, contentou-se com 1,9 bilhões de toneladas. A contribuição brasileira foi de 3,5%.

PETRÓLEO VALE US$ 6

O inverno do hemisfério norte não conseguiu, até agora, esquentar as cotações mundiais de petróleo. A própria OPEP admite que o mercado vai virar o ano com os barris enregelados.

Com o detalhe: o preço real em dólares americanos continua em queda. Desde dezembro de 1973, primeiro "oil-shock", a inflação americana acumula alta de 127% ou seja: O barril de US$ 13 hoje se deflacionado em dólares de 1973, mal passa de US$ 6.

O NOVO "OIL SHOCK"

Cresce a dependência dos Estados Unidos ao petróelo importado. Ela subiu de 37% do consumo interno, em 1984, para 42% este ano. E deve aproximar-se do nível recorde de 48%, atingido em 1977 nos próximos dois anos. Previsão sorumbática do American Petroleum Institute. Cujo presidente, Charles Dibonna, passa recado ao quase presidente George Bush:

"Se a dependência americana alcançar mais da metade do petróleo consumido internamente, estará dado o sinal para o disparo político de um terceiro oil shock, pior que os dois primeiros.

Reflexão do dia

"Empresários que reclamam da defasagem dos preços cipados teimam em ignorar a defasagem ainda maior dos salários urpados".

De Edgar Abreu Cardoso, titular do CIP/SEAP.

Os membros do Conselho se reúnem para debater os tributos.

Pessoal do Produban terão péssimo Natal

Os funcionários do Banco do Estado de Alagoas-Produban, sob liquidação extrajudicial desde o dia 16 de novembro passado vão passár os festejos de final de ano intranquilos, sem saber qual o futuro da categoria, uma vez que o impasse gerado com a liquidação ainda não foi resolvido e até o momento não há nenhuma possibilidade de solução, o que tem os deixado preocupados, na esperança de que a solução venha o mais rápido possível.

nários do Produban tiveram nos últimos dias foi o pagamento da folha do mês de dezembro que não tinha sido paga, o que vinha obrigando aos bancários procurarem amigos para emprestarem dinheiro, para a sobrevivência da família. Até o Sindicato dos Bancários do Estado de Sergipe vinha fazendo pequenos empréstimos, para atenuar a grave situação financeira dos funcionários do Banco.

Os funcionários do Produban que estavam em greve desde o dia da decretação da liquidação extrajudicial pelo Banco Central, na tentativa de dificultar o trabalho do liquidante, suspenderam a paralisação e voltaram ao trabalho, apesar do Banco continuar fechado para o atendimento ao público interno. Com a suspensão do movimento, foi liberado pelo Governo do Estado de Alagoas a folha de pagamento do mês de novembro, que foi paga acompanhada da última parcela do décimo terceiro salário dos funcionários que é pago todos os anos no mês de dezembro.

PAGAMENTO

O pagamento do salário de novembro e a última parcela do décimo trouxe um pouco de tranquilidade aos funcionários do banco, que sabem que até o final do ano o impasse criado com a liquidação não terá sido resolvido, nem a folha do mês de dezembro, acompanhada da gratificação, que é paga todos os anos até o dia 20 de dezembro será paga.

A falta de dinheiro tirará um pouco o brilho do natal para os funcionários do Produban, foi o que disse o gerente da agência local do Banco, Alcir Prado Carvalho, que lamenta a situação em que se encontra ele e os demais colegas em Sergipe, em Alagoas e nos outros Estados onde o Banco do Estado de Alagoas possui agências.

Alcir Prado Carvalho admite que até o fim do ano o problema não estará resolvido, no entanto ele espera que uma solução seja logo encontrada, para tranquilidade dos funcionários e a clientela do Banco.

US$ 50 MILHÕES

Para o fim da liquidação extrajudicial, é necessário basicamente que a Cooperativa dos Usineiros do Estado de Alagoas pague ao Produban uma dívida de cerca de 50 milhões de dólares, contraída pelos usineiros alagoanos, para em seguida ser discutida a suspensão do ato do Governo Federal, através do Banco Central do Brasil.

Apesar das discussões entre o Banco Central, o liquidante, o Ministério da Indústria e Comércio, o Instituto de Açúcar e Alcool e a Cooperativa dos Usineiros, ainda não se chegou a um acordo de como será paga a dívida dos usineiros ao Banco. Enquanto isto a liquidação continua, com prejuizos para os empregados e clientes do Banco, que encontra-se com seus depósitos e aplicações bloqueadas em decorrência do impasse.

Mas mesmo sem dinheiro, segundo o gerente da agência do Produban em Sergipe, a clientela tem compreendido a situação e dado total apoio aos funcionários que estão em situação idêntica.

Otenização do IPTU trás insatisfação

A otenização do Imposto Predial e Territorial Urbano-IPTU-, como pretende o prefeito-eleito de Aracaju, Wellington da Mota Paixão, conforme projeto de lei neste sentido enviado a Câmara Municipal pelo atual prefeito Viana de Assis, tem causado insatisfação no seio da comunidade aracajuana que não admite este gesto impopular do futuro Prefeito.

Há pouco mais de uma semana de sua posse o futuro Prefeito foi alvo de várias manifestações por parte da população, quer por aumentar os impostos a níveis altíssimos, quer por não ter tentado obstruir a mensagem de criação do Estatuto dos Sergipanos Municipais.

QUEM VAI PAGAR

Considerando que a situação econômica da Prefeitura de Aracaju não é boa, mas que esta é decorrente de uma política responsável da parte de antigos prefeitos, o servidor público municipal Adalberto Mendonça de Jesus disse que não é o funcionalismo nem o povo em geral que deve pagar por desmandos de terceiros.

O prefeito eleito tem ameaçado através do seu secretariado que irá demitir para diminuir a folha de pagamento, enquanto que os funcionários dizem que estão dispostos a lutarem contra as medidas de Wellington Paixão, dizendo que se ele quer demitir que demita os mais de 1.000 funcionários que o ex-prefeito contratou ilegalmente na época em que esteve no comando da Prefeitura de Aracaju.

Já o vereador Jorge Araújo, afirmando que prefere estudar melhor a mensagem de aumento do Imposto Predial, se manifestou contrário a otenização do mesmo, dizendo que cada caso é um caso e que é bom analisar cada situação para não se cometer injustiças.

Sergipe é dependente na área hortifrutigranjeira

Sergipe continua sendo um Estado dependente no que se refere ao abastecimento de hortifrutigrangeiro, apesar de todos os governadores quando em suas campanhas prometerem solucionar este problema que carreta em prejuízos para o Estado e principalmente para o bolso de sua população que é obrigada a consumir alimento vindo de outros Estados, com alto acréscimo em decorrência do transporte.

Pernambuco, Alagoas, Minas, São Paulo e até estados do sul do país exportam produtos horifrutigranjeiros para Sergipe, enquanto que o Estado possui consideráveis extensões territoriais sem serem explorados pela agricultura. Projetos de colonização e assentamentos feitos pelos órgãos governamentais responsáveis por este setor tem diminuido o problema, apesar de não reduzido em quase nada do déficit de produção no Estado.

O projeto Betume da Codevasf reduziu um pouco o déficit de arroz do Estado. Os colonos do Projeto da Companhia de Desenvolvimento do Vale do São Francisco tem feito boas colheitas de arroz que vem sendo até exportado, no entanto, eles reclamam da falta de apoio do Governo, principalmente no que diz respeito a subdísios e crédito agrícola para eles tocarem adiante a produção.

REALIDADE

Falando sobre os projetos de reforma agrária no Estado, o chefe do escritório do Ministério da Reforma Agrária em Sergipe, o engenheiro agrônomo Manoel Hora disse que esta é uma realidade em todo o país, e que teve um curso natural, apesar das dificuldades particulares. Sobre as dificuldades ele citou a existências de pressões internas e externas.

A verdade é que hoje, defendendo interesses de grandes latifundiários o Governo Federal prefere que a terra continui improdutiva, em vez de distribuir para que famílias assentadas possam produzir, acabando com a miséria no campo e com o déficit

José Felix

de produção, que agrava também a fome nos grandes centros, com a carestia dos produtos alimentares. Até ameaçar por mais de uma vez a extinção do Ministério da Reforma Agrária o Governo já fez, sem considerar que o Instituto Nacional de Reforma Agrária-Incra-, órgão responsável pela execussão da Reforma, já foi extinto pelo governo "progressista" da chamada "Nova República".

CRITICOU

Já o presidente da Federação dos Trabalhadores na Agricultura do Estado de Sergipe-Fetase-, José Félix Neto critica o Governo Federal pela lentidão como vem sendo feita a Reforma Agrária no país, e também por ele viver hoje a defender os interesses dos latifundiários em todo o país.

O presidente do órgão representativo dos produtores rurais em Sergipe critica a falta de apoio do Governo ao pequeno produtor rural, destacando a sua importância na economia do país, como responsável por boa parte do abastecimento alimentar do brasileiro.

Admitindo falhas no processo de Reforma Agrária, Manoel Hora salientou a importância de se resgatar a credibilidade e que apesar de não ser ideal a ela é uma realidade.