GAZETA DE SERGIPE

SABADO 24 DE DEZEMBRO DE 1988 — FUNDADOR: ORLANDO DANTAS — ANO XXXIII Nº 9.034 CZ$ 150,00

o ao Hotel das Dunas o mar já destruiu o muro de proteção da pista e vai invadir a rodovia José Sarney

Prefeito de Canhoba morre em acidente com seu carro

Vítima de acidente automobilístico, que aconteceu ontem, por volta das 15 horas, na estrada que liga Propriá a Canhoba, morreu no Hospital São Vicente de Paula, da cidade de Propriá, o prefeito de Canhoba, Lucimar Caetano de Alemida, 52 anos, seis filhos e natural da cidade sergipana de Muribeca. As informações sobre o acidente que vitimou o prefeito de Canhoba, ainda são bastante desencontradas. Segundo populares que prestaram socorro a Lucimar Caetano, ele retornava sozinho de Propriá com destino a Canhoba e a seis quilômetros antes da sede municipal o seu veículo, Escort, ano 88, capotou próximo a uma ponte.

Após o acidente, Lucimar Caetano foi retirado do veículo ainda com vida, apresentando algumas escoriações e uma forte pancada na cabeça. Imediatamente ele foi levado para o Hospital São Vicente de Paula, na cidade de Propriá, onde recebeu os primeiros socorros médicos, já apresentando um quadro avançado de insuficiência respiratória, o que provocou sua morte. Mas alegando falta de equipamentos apropriados, a equipe médica do Hospital de Propriá não realizou o exame para diagnosticar a causa mortis e o corpo foi removido para o Instituto Médico Legal, onde o exame foi efetuado, mas os funcionários que estavam no plantão ontem, à noite, se recusaram a informar a causa mortis, alegando ser um dado sigiloso.

Com a efetuação do exame cadavérico no Instituto Médico Legal, em Aracaju, o corpo do prefeito Lucimar Caetano de Almeida foi liberado e transladado para a cidade de Canhoba, onde passou à noite sendo velado por centenas de populares.

No atual mandato administrativo, Lucimar Caetano de Almeida foi o segundo prefeito a ocupar o comando político da cidade de Canhoba, mesmo tendo sido eleito em 82, apenas vereador.

O prefeito de Canhoba era Paulo Gonçalves, tio do deputado federal Djenal Gonçalves, que foi assassinado, em Propriá, durante a campanha eleitoral de 1986. Paulo participou de um comício e quando regressava a Canhoba foi executado com tiros de escopeta. Os assassinos até hoje não foram revelados. Com a morte de Paulo Gonçalves, assumiu a prefeitura o vereador Lucimar Caetano da Silva, então presidente da Câmara Municipal, já que o vice-prefeito eleito, Zaluar Rezende, tinha sido assassinado em 1983 durante uma emboscada. O crime também não foi esclarecido e ficou no rol de mais um insolúvel, das dezenas que já aconteceram em Canhoba envolvendo as famílias Rezende, Gonçalves e Guimarães.

ólo será ocalizado a Barra

Pólo Cloroquímico de Sergipe localizado em área de 30 e 262 mil metros quadrados localizada no município de Coqueiros, próximo ao Sergipe. Foi o que definiu governador Antônio Carlos ao assinar o decreto de ação da área, onde serão as diversas indústrias garão o Pólo Cloroquímico, complexo industrial do Estado concretizar a desapropriação governador considerou a de vários fatores, entre os aprovação pelo Ministério Indústria e do Comércio de alos a serem instalados no que estão enquadrados no Nacional de Petroquímico, como, o estudo de alternacionais, que recomenda a município de Barra dos Coqueiros nas adjacências do Porto Sergipe. Foi considerada também necessidade do Estado disponível área para prepará-la infra-estrutura que possibilita a instalação das unidades industriais programadas, suas expansões e áreas verdes de transposição (Página 3).

Empresas não pagam salário

Apesar da fiscalização e das denúncias muitas empresas ainda não pagaram o décimo terceiro salário aos seus empregados, mesmo sabendo que o prazo estipulado iria até o dia 20 do corrente mês, para que pudessem efetuá-lo, sem a aplicação da multa que varia entre 10 a 20 salários referência.

O delegado substituto da Delegacia Regional do Trabalho, Nivaldo Elias Barbosa, informou que cerca de 10 empresas já foram autuadas, em Aracaju, e que, no interior do Estado poucas são as cidades em que se pode fazer uma fiscalização rigorosa.

Nos municípios que dispõem de postos da Delegacia Regional do Trabalho, os fiscais estão agindo como manda a lei, fiscalizando e exigindo que as empresas paguem o 13º salário. Os municípios em que mais se registrou denúncias foram: Propriá, Lagarto, Itabaiana, Dores e Estância. (Página 2).

Mínimo de fevereiro vai ser fixado

Brasília - O salário mínimo de fevereiro também deverá ser fixado através de decreto administrativo, concedendo aos trabalhadores desta faixa ganho real entre 3 a 3,5% acima da inflação, como o presidente Sarney tem feito desde o último mês de novembro.

E com esta perspectiva que trabalham os técnicos do governo que pretende que parta do executivo a iniciativa de enviar um projeto de lei do salário mínimo para apreciação do Congresso assim que se retomem, no próximo dia 15 de fevereiro, as atividades do Poder Legislativo. Segundo assessores do gabinete civil da Presidência da República, o crescimento do mínimo. (Pág. 6).

Mensalidades agora têm base na planilha de custo da escola

BRASÍLIA - Os valores máximos das taxas de mensalidades escolares, bem como reajustes extraordinários e os negociados, devem ser fixados com base na planilha de custos das escolas a serem submetidos aos conselhos estaduais de educação, segundo portaria da SUNAB divulgada ontem.

O descumprimento da portaria sujeita o estabelecimento de ensino as sanções previstas na lei delegada número quatro, segundo o texto divulgado e assinado pela Superintendente substituta Maria da Conceição Bessa.

Assessores do Ministério da Fazenda explicaram que a edição desta portaria foi necessária para evitar que a partir do próximo dia primeiro as instituições ficassem sem parâmetro para fixar o valor das taxas e mensalidades a serem praticadas no primeiro semestre de 89. Isto porque no próximo dia 31 expira o prazo de vigência da norma legal que instituiu a forma de cálculo das mensalidades praticadas durante este ano.

Trechos da rodovia José Sarney também destruidos pelo mar

A exemplo do que aconteceu com a pista da Coroa do Meio, diversos trechos da Rodovia José Sarney, inaugurada há dois anos estão danificados, como resultado do avanço do oceano provocado pelo movimento das marés. Esta não é a primeira vez que a Rodovia José Sarney é destruída. No início do ano, em alguns trechos ela ficou interditada e foram feitos serviços de recuperação da pista de rolamento destruída pela erosão marinha e pluvial. A destruição atual da José Sarney ainda não é reconhecida pela direção do DER e ontem, o Diretor Presidente, Edson Leal, revelou a nossa reportagem que recentemente passou pela área e não notou qualquer destruição, no entanto, a foto tirada ontem mesmo, do trecho próximo ao Hotel das Dunas, registra o avanço das águas do oceano e a conseqüente destruição da pista. (Pág. 2)

No almoço com os vereadores, Paixão pede apoio da bancada.

Crise no PSB fica mais grave porque vereadores rompem

O almoço de confraternização que o prefeito eleito Wellington Paixão promoveu ontem para assessores e os oito vereadores eleitos pelos partidos que integram a Frente Progressista, terminou por provocar mais uma crise, agora com a defecção declarada de dois vereadores do PSB - Sergio Santana e Emanoel do Nascimento - além do pedido feito pelo Secretário de Controle Interno, Joaquim Feitosa, para que Paixão demita do seu secretariado, o jornalista Odil Teles, que foi apontado como o responsável pelo vazamento do documento sobre as diretrizes da administração de Paixão, que foi publicado com exclusividade pela Gazeta de Sergipe, em sua edição da última quinta-feira. Apesar do Natal, os espíritos estavam armados durante o almoço que aconteceu no Restaurante Jangadeiros, na Praia de Atalaia. Em dado momento, o prefeito Wellington Paixão disse que contaria com o apoio dos oito vereadores da Frente, e ainda mais com outros da Aliança que estavam dispostos a colaborar com sua administração. Neste momento o vereador Sergipe Bezerra pediu a palavra e disse a Paixão que ele só contaria com sete, porque Sergio teria uma atuação independente. Em seguida, o posicionamento de Sergio foi repetido pelo vereador Emanoel do Nascimento. Para tentar controlar a situação, o vereador Jackson Barreto informou que à saída dos desertores seria compensada com o apoio dos seus vereadores da Aliança. Ele não revelou os nomes. (Pág. 3).

HOJE

NESTA EDIÇÃO

"Jornal da Praia" vai deixar você nas ondas

A partir deste domingo, a GAZETA vai oferecer aos seus leitores o "Jornal da Praia", uma página inteira sobre o que está acontecendo na orla marítima do Estado, com indicações, notícias, sugestões e críticas, dirigida a quem todos os domingos faz opção da praia como lazer.

Teilhard

A Vida e a Obra de Piere Teilhard De Chardin, filósofo e religioso francês morto há 33 anos, são focalizados em ensaio produzido pelo intelectual Euclides Oliveira Santos, que destaca sobre Teilhard De Chardin que "nenhum pensador moderno ou contemporâneo teve produção tão fértil e nenhum pensamento se difundiu e marcou tão rápido e profundamente a mentalidade do século XX". Mas afinal, quem foi esse homem e em que consiste sua obra? (Pág. 1 — 2º Caderno).

Novelas

Saiba o que vai acontecer nos capítulos de hoje de suas novelas preferidas. Vida Nova - Sara acha que Tatu é um matador e manda avisar a Michel. Bebê-a Bordo - os pais de Heleninha discutem quem deu o melhor presente. Vale Tudo - Celina é avisada de morte da irmã e tem uma crise nervosa. (Página 03 - 2º Caderno).

Editorial

Os Símbolos do Natal é o tema focalizado pelo editorial desta edição, que na análise e retrata o que representa para o brasileiro a comemoração da data maior da cristandade. No Basil de hoje, não há muita felicidade por festejar, desde quando a crise econômica termina por provocar grande frustração no brasileiro, que vivendo com dificuldades o presente, não tem muita perspectivas de dias melhores para o futuro, e a mudança de ano, já mais representa a renovação das esperanças. (Pág. 4 — Opinião).

Informe

O Prefeito Viana de Assis quer conceder a si mesmo e a sua esposa, presentes de Natal. O para e esposa é transformar o Conselho da Condição feminina em Secretaria, e prorrogar o seu mandato por dois anos. O segundo para si mesmo é isentar de ISS os hotéis. O Governador Antônio Carlos Valadares recebeu dos Secretários de Estado como presente de Natal um potente conjunto de som. Cada Secretário contribuiu com Cz$ 18 mil. (Pág. 4).

Muitas empresas não pagaram o 13° salá

Quebra mar da Av. José Sarney é destruído

Muitas são as empresas que ainda não pagaram o 13° salário. Na Delegacia Regional do Trabalho, as denúncias vão se acumulando a cada dia. Segundo o Delegado Substituto, Nivaldo Elias Barbosa, desde o dia 20 cerca de 15 empresas já foram autuadas, somente em Aracaju. Quanto ao interior, informou Nivaldo que poucas são as cidades em que há condições de si fazer uma fiscalização.

A empresa que não pagou o 13° salário aos seus funcionários, até o dia 20 de dezembro, esta arriscada a pagar uma multa de 10 valores de referências. Em caso de incidência, conforme explicou Nivaldo Elias, a multa passa para 20 salários de referência. Em Aracaju, quem ainda não cumpriu com o acordo de pagar o 13° até o dia 20 foram as empresas de prestação de serviço, como é o caso da Gercal, que alegou não ter o dinheiro, tendo em vista que a Prefeitura ainda não repassou o montante do contrato.

Nos municípios que tem [illegible] nais da Delegacia do Trab[illegible] estão agindo, exigindo que [illegible] paguem o 13° salário. Segun[illegible] substituto da DRT, as cidade[illegible] Propriá, Lagarto, Itabaiana, [illegible] tância. Nos demais municípi[illegible] Nivaldo Elias que, há empre[illegible] não cumpriu o acordo, no en[illegible] nada pode fazer tendo em vi[illegible] verbas para que os fiscais se [illegible] Aracaju, afim de autuar as e[illegible] estão irregulares.

A única opção dos funcioná[illegible] balham em empresas no interi[illegible] da não pagaram o 13° salário [illegible] com Nivaldo Elias, é a de procu[illegible] cato do Trabalhador da Região [illegible] lhes que providência um fiscal [illegible] locomover um fiscal de [illegible] fissional por sua vez, tem o [illegible] nas com o objetivo de ajudar os [illegible] dores a receberem seus direitos [illegible] existe verbas para pagar por e[illegible]

Falta segurança contra incê[illegible] nos 5 mil prédios de Aracaj[illegible]

O Coordenador da Defesa Civil do Estado, Adalberto Figueiredo disse ontem que, até o momento foram examinados 200 prédios em Aracaju, e em todos a falta de segurança contra incêndio está evidenciada. A pesquisa que esta sendo realizada pela Defesa Civil, visa fazer um diagnóstico da situação dos cinco mil prédios existentes na Capital nos próximos três meses. Após o término do trabalho, espera Adalberto que não haja problemas de incêndios em Aracaju.

Os técnicos da Defesa Civil, após diagnosticarem a realidade em que se encontra um prédio visitado, entra em contato com o síndico para que ele providencie corrigir os erros encontrados. Trabalhando ao lado da Defesa Civil, conforme informou seu Coordenador esta, a Associação Sergipana dos Profissionais de Segurança em Trabalho, Nitrofértil e Corpo de Bombeiros.

Ainda faz parte do trabalho [illegible] responsáveis pela segurança [illegible] oferecendo-lhes treinamento [illegible] tar um incêndio, se for o caso.

A falta de segurança nos prédi[illegible] caju, sempre foi denunciada pe[illegible] Bombeiros, que não tem compe[illegible] autuar aquele prédio que não es[illegible] do com os equipamentos exigi[illegible] bate ao incêndio. Para que isto [illegible] é necessário que a Câmara de V[illegible] aprove um novo código de edi[illegible] Assembléia Legislativa um pr[illegible] dando ao Corpo de Bombeiros [illegible] ra autuar os prédios que não [illegible] dos com segurança. É importa[illegible] todos os prédios, além de ext[illegible] palhados em todos os ambientes [illegible] bém, hidrantes, reservatórios [illegible] cadas.

Vendas de brinquedos aume[illegible]

Com a aproximidade do Natal e do pagamento do 13° salário aumentaram as vendas e o movimento no centro comercial de Aracaju. Os estabelecimentos de roupas e brinquedos são os que mais estão vendendo, conforme informações de gerentes de lojas ao afirmarem que aumentaram em 100% as vendas desses produtos nos últimos dias.

Para os comerciantes que negociam com outras mercadorias, tais como eletrodomésticos, livros, artesanatos e perfumarias, as vendas, apesar de terem crescido, não estão correspondendo as expectativas. Os supermercados também aumentaram suas vendas, chegando até a faltar alguns produtos nas prateleiras.

A procura maior pelas roupas e brinquedos ocorre porque as pessoas querem vestir roupa nova no Natal e também presentear seus filhos com brinquedos. Como as lojas que vendem esses produtos estão oferecendo promoções até significativas, ainda há um registro maior de [illegible] simples fato do consumidor [illegible] atraído pela oferta.

Já a mesma atração [illegible] outras mercadorias, pois com a alta [illegible] ção a maioria das pessoas não têm [illegible] ções de trocar a mobília das suas [illegible] cias e tão pouco presentear [illegible] gos como faziam anos atrás.

"Antigamente, todos os anos [illegible] mos a casa, comprávamos móveis [illegible] mésticos novos, mas agora, com a [illegible] de juros e inflação, o nosso poder [illegible] baixou, impedindo, portanto, a [illegible] mesmo padrão de vida", afirma a [illegible] ria Roseane Silva Braga, residente [illegible] ro Grageru, ressaltando que, [illegible] mente com o salário dela e do [illegible] que também é bancário, somente [illegible] comprar as roupas de final de ano [illegible] estão baratas, e brinquedos para [illegible] filhos menores.

Após a Missa Marcos Prado Dias usou da palavra.

Fundação Hospitalar comem[illegible] Natal com celebração de Mi[illegible]

A Fundação Hospitalar de Sergipe, Hospitase, comemorou os festejos natalinos, ontem, com a celebração de uma Missa, na sua sede, às 10 horas, tendo sido assistida por todos os funcionários, que trabalham na parte da manhã além dos convidados especiais como os diretores dos hospitais pertencentes aquela instituição.

Após a Missa que teve como celebrante o Padre Antônio da Conceição Ramos, o diretor-presidente da hospitase, Marcos Prado Dias, usou da palavra oportunidade em que fez um breve relato sobre as atividades desenvolvidas no decorrer do ano que se finda e, solicitou de todos os funcionários que continuem se empenhando no sentido de que no próximo ano grandes realizações possam ser levadas a efeito.

Depois de ressaltar a importância de cada um dos servidores, no trabalho realizado pela Fundação Hospitalar [illegible] principalmente quando da [illegible] tima greve, que durou 52 dias, [illegible] do se quer uma punição. Frisou [illegible] a agradecer aos diretores [illegible] aos demais funcionários, que [illegible] gão que dirige.

Marcos Prado Dias salientou [illegible] muito fácil se administrar quando [illegible] estão correndo bem, mas que [illegible] mentos de dificuldades que, [illegible] dor vive experiências que [illegible] capacidade administrativa [illegible] seus auxiliares. É concluído [illegible] também a ajuda dada pelo [illegible] Estado, Antônio Carlos Valadares [illegible] que muitos problemas foram [illegible] dos, desejando Um Feliz Natal [illegible] pero Ano Novo para todos.

Prossegue exposição de pintura

Após o grande êxito acontecido na sua abertura, no último dia 16, prossegue até o dia 30 exposição coletiva de pinturas na Ludus Artis Galeria, proporcionando ao público sergipano um contato estreito com grandes nomes da pintura local e nacional. A declaração é do jornalista Ludúvice José, Diretor daquela casa de arte, acrescentando que, a visitação tem sido intensa e que todo esforço feito para elevar o nível artístico das exposições em Sergipe vem sendo entendido pelo povo, que já procura se inteirar sobre os nomes expostos, conhecendo assim figuras de relevo nas artes brasileiras.

Essa mostra na Ludus Artis reune Adauto Machado, Jenner Augusto, Antonio Maia, Eduardo Carvalho, César Romero, Elias Santos, Carlos Scliar e Melciades. E segundo Luduvice José, foi necessário muito esforço para conseguir nomes deste quilate, juntos numa mostra, o que tem refletido beneficamente para o setor cultural de Sergipe, pois recebemos mensagens elogiosas de diversos grandes centros brasileiros, pelo grau alcançado pelo Estado em termos de exposição de arte. Isto - prosseguiu - ao tempo que nos orgulha, representa uma contribuição para promover o nome do Estado em outras unidades da Federação, assim como reflete o respeito que a nossa galeria tem para com o público e a nossa luta para moralizar o mercado de arte sergipano, que infelizmente capenga ajudado por um mercantilismo paralelo e enganoso, exigindo uma atividade sobrehumana para controlar os reflexos negativos que poderiam ultrapassar as fronteiras. E vem sendo esta a nossa função dentro do meio cultural sergipano, no sentido de orientar as pessoas, sobre as aquisições que desejem fazer, objetivando impedir que sejam enganados.

PRESENTE

Sobre a arte se impor como melhor opção de presentear, Luduvice José enfatizou que realmente uma obra de arte marca pelo resto da vida, a lembrança do doador, pois que, como um bem durável e de valorização significativamente alta, um quadro de um verdadeiro artista, diz muito da sensibilidade e da cultura de quem presenteia, além de destacar a personalidade de quem recebe. E dentro desta premissa, é que a Ludus Artis Galeria estará durante todo o dia de de hoje, de portas abertas, visando orientar as pessoas de bom gosto e de sensibilidade.

Quebra mar é destruido na avenida Presidente J. Sarney

Como aconteceu na Praia Corôa do Meio, as praias da Avenida José Sarney, vem sofrendo abalos provocados pelas fortes marés. Em frente ao Hotel das Dunas, por exemplo, quase todo o quebra mar existente foi levado pelas águas. O processo de destruição é lento, talvez por isso as autoridades competentes ainda não tenham verificado os poucos, estragos causados naquela área. O Diretor do Departamento de Estrada e Rodagem, DER, Edson Leal, disse a nossa reportagem que não tem conhecimento do assunto, e que ontem mesmo passou na avenida e nada foi notificado.

Muito embora o Diretor do DER nada tenha visto na área, a maré, ainda está conseguindo destruir o asfalto da Avenida José Sarney, em frente ao Condomínio Morada da Praia. Com o tempo, caso não haja providências, a tão badalada rodovia José Sarney, desaparecerá como vem acontecendo com a Coroa do Meio, que após anos de serviços paliativos, somente agora o Governo resolveu investir na construção de um Molhe e de uma proteção frontal, numa obra calculada em 3.600.162 OTNs.

Os trabalhos de recuperação do cais da Côroa do Meio, tiveram início em 1977, quando foi implantado um muro de face vertival em pedra argamassada. Em 1984, a maré já havia arrastado uma boa parte desse muro e foi necessário se colocar gabiões. Hoje, todas estas estruturas não existem mais, e a Corôa do Meio está praticamente intransitável.

Percebe-se que o caminho da Avenida José Sarney é o mesmo da Corôa do Meio, haja visto que a ação das ondas e das correntes praiamar, não respeitam o trabalho do homem, vai destruindo os projetos lentamente

Valadares e Viana assinam convênio

Governador e o Prefeito de Aracaju assinam convênios

"Faltando pouco mais de uma semana para encerrar minha gestão à frente da Prefeitura de Aracaju, quero, mais uma vez, dar meu testemunho de que tudo o que foi possível fazer em benefício da capital e de sua população, contou com o apoio e a solidariedade do governador Antônio Carlos Valadares. Minha administração foi, na realidade, uma união de esforços entre a Prefeitura Municipal e o governo do Estado e desta reunião resultou em todos os benefícios que levamos aos aracajuanos" - afirmou o prefeito Viana de Assis durante a solenidade de assinatura de convênios entre o governo estadual e a PMA, acontecida ontem no salão nobre do Palácio Inácio Barbosa, com a presença do governador Antônio Carlos Valadares, secretários de Estado e do município, além de servidores municipais.

O prefeito Viana de Assis e o governador Valadares assinaram quatro convênios estabelecendo a liberação de recursos da ordem de Cz$ 527 milhões, oriundos da Caixa Econômica Federal e Tesouro do Estado. Deste total, Cz$ 250 milhões são provenientes do Governo do Estado e Cz$ 277 milhões da Caixa Econômica Federal. Os recursos estão sendo aplicados nas obras de recuperação das vias públicas, reformas de escolas, melhorias de praças públicas e outras iniciativas da administração Viana de Assis. Dentre os convênios assinados ontem, Cz$ 82 milhões destinam-se à continuidade das obras de recuperação do conjunto José Conrado de Araújo.

O governador Antônio Carlos Valadares disse, ao final da solenidade de assinatura dos convênios, que todo o trabalho desenvolvido pelo prefeito Viana de Assis nestes quatro meses é um marco na administração pública e que todo o povo de Aracaju irá reconhecer na figura do prefeito um administrador realizador, competente e, "sobretudo leal, já que honrou todos os seus compromissos assumidos". Além disso, continuou o governador, o prefeito Viana de Assis é hoje um exemplo de político sério e perfeitamente sintonizado com os anseios da população aracajuana.

Após a solenidade, o governador e o prefeito percorreram todas as dependências do Palácio Inácio Barbosa, quando foram inauguradas as reformas empreendidas por Viana de Assis na sede da Prefeitura Municipal.

Prefeitura inaugura calçamento

O prefeito da capital, Viana de Assis inaugurou ontem o calçamento da rua Bom Pastor no bairro Sanatório - atendendo um pedido da Associação de Moradores, no início de sua gestão. Viana de Assis foi acompanhado de seu secretariado e levou a banda de música da secretaria de Cultura do Município para animar as festividades. Depois de inaugurar a rua Bom Pastor o prefeito foi entregar a Travessa Iguaçu, no bairro Siqueira Campos aos moradores, completamente pavimentada.

As duas inaugurações feitas pelo prefeito reuniram dezenas de moradores. As comunidades do Sanatório e do Siqueira Campos agradeceram as realizações de Viana e prometeram participar ajudando o prefeito da capital em todos os setores da vida pública por onde ele passar.

Viana destacou o trabalho feito pela Empresa Municipal de Urbanização - Emurb, que tem a frente o diretor-presidente Paulo Rezende. O prefeito ressaltou ainda o secretário de Obras do Município, Silvio Garcez, que ao lado da Emurb tem realizado recuperação de muitas ruas e avenidas da cidade.

Para o prefeito - o importante não é simplesmente agradar a comunidade no período em que está a frente da administração pública, e sim fazer um trabalho de base para que todos reconheçam no futuro a preocupação em se restaurar a cidade por inteiro. Viana disse que deixa a Prefeitura com a consciência tranquila do dever cumprido e que foi provado mais uma vez ao povo que essa foi uma administração Pra Valer.

Crise no PSB

Briga no secretariado e entre vereadores

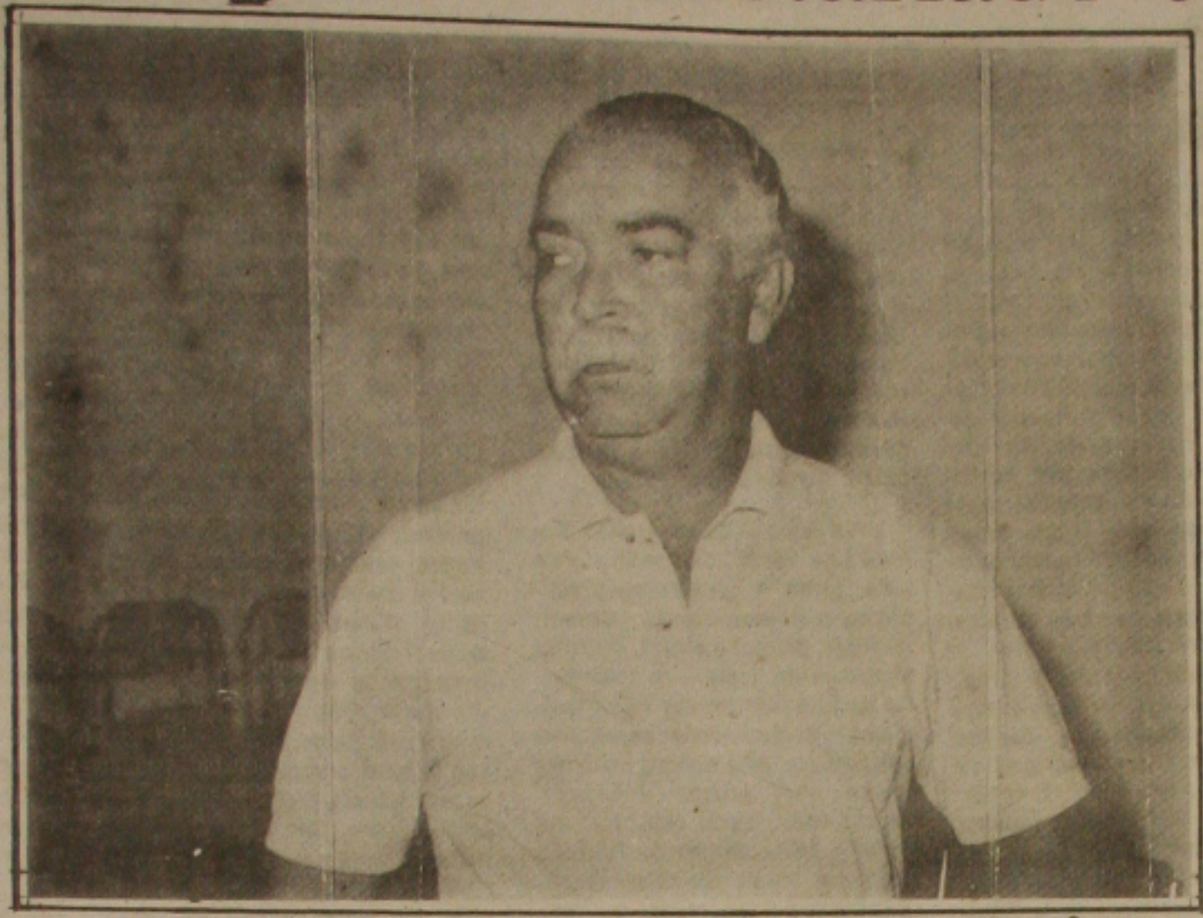

Paixão terá que agir com firmeza, a fim de não implodir o PSB, antes da posse.

Ainda nem bem tomou posse o advogado Wellington da Mota Paixão, prefeito eleito pela Frente Progressista (PSB-PDT-PC do B-PSDB), já enfrenta uma série de problemas com seu quadro de assessores (o secretariado) e os vereadores.

Ontem, Paixão reuniu sete dos oito vereadores eleitos pela Frente para um almoço de confraternização no restaurante Jangadeiros, que não terminou bem e já aconteceram duas dispersões. Em dado momento Paixão disse que esperava contar com os oitos vereadores e mais alguns que venham a trabalhar pela administração de Aracaju, quando Sérgio Bezerra levantou-se da mesa e disse que ele só poderá contar com sete, porque ele será independente na Câmara. Paixão, calmo, disse tudo bem podia contar com sete. Aí houve nova surpresa. Emmanoel do Nascimento levantou-se e disse que também o prefeito não poderia contar com ele, só com os outros seis, que concordaram com Wellington. Marcélio Bomfim, não compareceu ao almoço, apesar de se encontrar na cidade.

Quando as coisas pareciam serenadas, Jackson Barreto pediu a palavra e disse para os dois desertores: Sérgio Bezerra e Emmanoel do Nascimento que não precissava se preocupar, porque seis dos 13 vereadores eleitos pela oposição já confirmaram que vão apoiar Wellington Paixão. As discussões começaram e o almoço teve que ser interrompido.

SECRETARIADO

Outro assunto comentado ontem entre os socialistas e outros políticos foi o pedido do futuro sub-secretário de Controle Interno, Joaquim do Prado Feitosa, que não gostou do plano de diretrizes básicas, traçado na reunião do secretariado ter sido divulgado (o conjunto de idéias foi publicado com exclusividade pela Gazeta de Sergipe), alegando que era uma coisa sigilosa e que, portanto, deveria ficar no âmbito dos que participaram da reunião. Joaquim pediu, de imediado, a demissão do Secretário de Comunicação Social (a ser empossado), jornalista Odil Teles, alegando que ele não deveria ter divulgado e pensando que foi o jornalista o responsável pela divulgação da nota.

Também era comentários entre os sócialistas que a Executiva Nacional do PSB pediu um posicionamento imediato do diretório regional a respeito das eleições presidenciais, pois souberam os membros da Nacional, que, em Aracaju, o PSB estava pendente a apoiar um candidato de direita ou de centro, contrariando a diretriz nacional, no sentido de se aliar com partidos de esquerda. Caso isso, se confirmasse o diretório regional seria destituído, a exemplo do que ocorreu no Rio de Janeiro. Com isso, Jackson Barreto teria uma salda: ingressar no PSDB e manter seu apoio ao senador Mário Covas para a Presidência da República.

DIRIGENTE NEGA CRISE

Procurado ontem à noite, por nossa reportagem, o presidente do diretório municipal do PSB, Antônio Jacintho Filho, negou que o partido está em crise e abriga nos componentes do secretariado. Sobre o almoço com Paixão, Jacintho não quis tecer comentários, porque não participou. Mesmo assim, disse que não acreditar que tenha havido problemas maiores.

—A questão da maioria na Câmara é, na realidade, um problema do prefeito Wellington Paixão, que terá muito tempo para discutir este assunto e ele tem bom trânsito com os vereadores e não acredito que terá dificuldades para fazer a maioria. Além disso, nenhum vereador irá sair da Frente Progressista - disse Antônio Jacintho Filho.

Quanto a questão da divulgação do plano de diretrizes básicas, de forma alguma Paixão repreendeu seus secretários ou houve, briga entre eles, pois ele não pediu sigilo. No entanto, nós ainda não acabamos o plano e o que foi divulgado será complementado na próxima semana e irá servir de lastro para o discurso de posse. Todavia, a surpresa acabou, porque a população tomou conhecimento, mas isso foi ótimo, tendo em vista a repercussão altamente positiva que alcançou. Infelizmente, podemos registrar a inconformidade do vice-prefeito Carlos Alberto Menezes, que não participou da elaboração do plano, porque lhe falta conhecimento técnico. Mas isso não preocupa Wellington Paixão, principalmente o vice. Não está havendo desgaste. Todavia, sabemos que vamos encontrar muitas barreiras para que o plano de diretrizes seja posto em prática, sobretudo, com relação as demissões. As demissões ocorreram normalmente, para aqueles que não querem trabalhar, porque a Petrobrás demite quem não trabalha e qualquer empresa faz isso com quem só quer receber no final do mês, não cumprindo com suas obrigações - comentou Antônio Jacintho Filho.

PRESIDENCIAIS

Antonio disse que havia uma orientação da executiva nacional, no sentido do apoio a Saturnino Braga para a Presidência da República, mas como ele fracassou na administração do Rio de Janeiro, em virtude da crise no país e de uma série de problemas que teve que enfrentar, se decidiu por se fazer um bloco com outros partidos, mas desde que sejam de esquerda como PT, PDT, PC do B e outros.

—Não vamos cometer a loucura de disputar a Presidência da República com candidato próprio e por isso acho que o PCB e PT estão em caminhos, caso não queiram se compor. PT com Lula e PCB com o deputado Roberto Freire. Acho que tem que haver uma composição dos partidos de esquerdas, a fim de podermos derrotar a direita e o candidato de centro. Diante disso, que nossa política tem sido de aproximação com integrantes dos partidos de esquerda, sem querer que eles percam seus princípios ideológicos - disse Antônio Jacintho Filho.

Governo desapropria área para a localização do Pólo Cloroquímico

O Governo do Estado deu mais um passo importante para a consolidação do Pólo Cloroquímico de Sergipe. O Governador Antônio Carlos Valadares acaba de assinar decreto que declara de utilidade pública para fins de desapropriação uma vasta área de terra situada no município de Barra dos Coqueiros destinada à implantação do Pólo. A área, próxima ao local onde já está sendo construído o porto de Sergipe, possui uma extensão de 30 milhões e 262 mil metros quadrados.

Para realizar a desapropriação desta área, o Governador considerou vários fatores, entre os quais a aprovação pelo Ministério da Indústria e do Comércio de alguns projetos a serem instalados no Pólo Cloroquímico de Sergipe e que estão enquadrados no Programa Nacional de Petroquímica, bem como o estudo de alternativas locacionais, contempladas no Plano Diretor do Pólo, que recomenda a localização industrial no município da Barra dos Coqueiros, em áreas adjacentes ao terminal portuário em construção. Foi considerada ainda a necessidade de o Estado dispor de uma área para prepará-las com toda infra-estrutura necessária para abrigar unidades industriais programadas, suas expansões e áreas verdes de transposição.

IRREVERSÍVEL

"O Pólo, cuja implantação terá profundos reflexos no desenvolvimento do Estado, é irreversível", diz Valadares. Ele fundamenta a afirmativa em pelo menos um fato: recentemente, o Presidente José Sarney, depois de ouví-lo, garantiu-lhe a implantação em Sergipe de uma fábrica de eteno, ameaçada por poderosos interesses políticos de ser construída em outro Estado. O fato é uma matéria-prima indispensável para a consolidação do Pólo Cloroquímico.

Também recentemente, atendendo a gestões do Governador, o Ministro da Indústria e do Comércio, Roberto Cardoso Alves, assinou portaria instituindo um grupo permanente de contato para o acompanhamento da implantação do Pólo de Sergipe. O grupo é formado pela Petroquisa, pelo BNDES, pelo SDI (Secretaria Especial de Desenvolvimento Industrial) e pelo Governo do Estado.

Criado por decreto do Presidente Sarney, em março deste ano, o Pólo Cloroquímico de Sergipe vai permitir o aproveitamento pleno e racional das riquezas minerais abundantemente encontradas no subsolo sergipano. Se o empreendimento do gênero no país, o Pólo sergipano vai consumir recursos da ordem de 1 bilhão de dólares na sua implantação, gerando 12 mil empregos diretos e indiretos.

Utilizando como matéria-prima o cloreto de potássio, o cloreto de sódio, o enxofre, o gás natural, a amônia, a uréia, o calcário, entre outros minerais, as indústrias que se instalarão no Pólo vão fabricar uma infinidade de produtos, tais como plásticos, óleos lubrificantes, defensivos agrícolas, cosméticos, artigos de perfumaria, etc.

Valadares garante ajudar a PMA

Durante solenidade de assinatura de convênios com a prefeitura municipal de Aracaju, no dia de ontem, o governador Antônio Carlos Valadares deixou bem clara sua intenção de continuar ajudando Aracaju.

Todos quem têm acompanhado nossa administração - disse Valadares - têm conhecimento da boa vontade que o governo do Estado teve sempre para com o município de Aracaju. Desde os primórdios da nossa administração, a terra que nós tanto amamos. Tomamos posse a 15 de março do ano passado e de lá para cá o governo do Estado tem dado prioridade ímpar a resolução dos problemas de pavimentação, drenagem, saneamento básico, iluminação pública da nossa querida capital.

Neste nosso desejo - enfatizou Valadares - de colaborar com a administração do município nós assinamos vários convênios com a prefeitura, que resultaram na realização de obras fundamentais, para atacar diversos problemas na periferia e também no Centro da cidade. Não só através da Secretaria de Articulação com os Municípios como de todas as Secretarias operacionais do Governo Valadares, a prefeitura tem contado com um amigo solidário em todas as horas nas ruas dificuldades para vencer os desafios que se antepõem ao seu progresso.

CONVÊNIOS

No ano passado - revelou Valadares - até o mês de abril, assinamos convênios que totalizaram cerca de dois bilhões de cruzados. Hoje isso corrigido, passaria de Cz$ 6 bilhões. Na administração Viana de Assis, uma administração que tem dado o exemplo de competência e de comprometimento com as causas mais justas com o povo de Aracaju, nós já assinamos convênios que atingiram um total de Cz$ 1,4 bilhão. Este é a única forma que o governo do Estado tem para demonstrar o seu amor a Aracaju. Ainda não satisfeito com essa programação que realizamos, paralelamente sempre ao lado da prefeitura de Aracaju, nós criamos o Projeto Grande Aracaju, que significa, mais uma vez, esta vontade política do governo em se somar as autoridades municipais para resolver os seus problemas e ação do governo do Estado não se encerrará com a assinatura desses convênios, porque o Projeto Grande Aracaju terá continuidade - disse Valadares.

CONCÓRDIA

O governador disse estar imbuído do mesmo espírito de concórdia, de pacificação de que sempre se revestiu a sua carreira política. É verdade que ao longo da minha carreira eu tenho enfrentado dissabores, incompreensões, intolerâncias. Mas nem por isso sou um homem odiento e nem me torno, de repente, um homem cheio de mágoas. Pelo contrário, sou um homem vitorioso. Vitorioso na minha carreira política porque todos os cargos que tentou, o povo o atendeu e sempre foi eleito. Desde prefeito de Simão Dias até governador do Estado. Então, não tenho motivos para ter mágoas do povo de Aracaju ou do povo de Sergipe. Respeito a vontade política do povo e como filho dessa terra, eu só tenho que desejar felicidades a quem se elegeu.

Naturalmente - afirmou - que hoje dentro de um novo contexto sócio-econômico, pelo qual o Brasil está passando, uma crise sem precedentes, onde as dificuldades são divididas para todos. Dificuldades para o trabalhador, empresário, para o governo do Estado, para as prefeituras municipais. É o momento de definição, para que todos nós tomemos sobre os nossos ombros as nossas responsabilidades; as responsabilidades que o povo nos entregou e é o momento também em que as divergências políticas de maneira nenhuma podem prejudicar os altos interesses da comunidade.

Como governador - continuou Valadares -, um homem que sem rancor, que jamais se utilizou da voz que o povo lhe deu no comando do Governo do Estado, para agredir a quem quer que seja. Eu respondo apenas aos meus detratores com trabalho, com eficiência, com honestidade, com dedicação ao povo de Aracaju e ao povo de Sergipe. É a única resposta que eu posso dar aos meus detratores - comentou.

-Eu e Viana de Assis, em 89, certamente, estaremos batalhando com a mesma bandeira que consagrou e consagra a minha administração e a de Viana de Assis. Outras causas virão e outras bandeiras Estou certo de que Viana de Assis não pode estar fora de qualquer pretensão do Governo do Estado. Viana de Assis revelou que, além de ser um bom administrador e honesto, é também um homem leal naquela causa que abraça; vai até o fim e não se arrepende do que faz em benefício do seu povo. Ele revelou uma grande faceta, que muitas vezes não vemos em outras lideranças. Nós precisamos de políticos como este em Sergipe - concluiu Valadares.

Governador disse que mudança no secretariado só em janeiro

Após participar de solenidade da assinatura de alguns convênios com a prefeitura de Aracaju, o governdaor Antônio Carlos Valadares ontem, pela manhã, respondeu algumas perguntas dos jornalistas e disse que a mudança do seu secretariado só será definida a partir de janeiro, quando começará a conversa sobre o assunto.

Valadares disse que não está pressionando o PMDB para definir-se sobre o apoio de sua bancada na Assembléia Legislativa e que qualquer decisão do PMDB ele acatará com todo o respeito.

RELACIONAMENTO

Indagado sobre seu relacionamento com o futuro prefeito Wellington Paixão, Valadares disse que tem que ser um relacionamento amistoso e construtivo, porque é isso que a comunidade espera de suas autoridades.

Valadares disse que ainda não tem um candidato à Presidência da República e que não tem preferência e vai aguardar os acontecimentos, pois, no momento, sua preocupação é com os destinos de Aracaju, fazendo com que ele fizesse todos os esforços para que Viana realizasse uma boa administração. Acrescentou que Viana de Assis não pode ser descartado para o exercício de qualquer cargo, porque ele foi testado à frente do poder público e demonstrou que não pode faltar a qualquer político: competência e lealdade a causa pública.

Luiz Corrêa prevê greve em Aracaju

Luiz Corrêa, presidente da Câmara Municipal de Aracaju, ontem que até sexta-próxima semana deve-votados todos os 23 que foram encaminha-executivo à aquele Po-sessões poderão ser adas, caso sejam envia-as alguns projetos pela-ra - comentou Luiz.

Na opinião de Luiz Cor-projetos mais importan-o do aumento do IPTU 3,6%, o que ele acredita ja um dos mais polêmi-orque o povo está com expectativa e também o refere a reforma do esta-servidores.

Luiz disse que o Projeto TU deverá ser votado na da-feira, em primeira dis-, assim como o da refor-s estatutos dos servidores s municipais. Ele expli-e na última quinta-feira projetos não foram vota-porque não houve nem para tirar cópias e distri-aos 21 vereadores, pois rojeto que é preciso tirar ópias para cada um, mas final de semana o trabalho ito, a fim de que na pró-egunda-feira, possam ser s.

RECURSOS

O presidente da Câmara que deixará a CMA, em de funcionários, da forma que encontrou, o assumiu a presidência, ão foi feita nenhuma con-ão e nenhum concurso. A ra já tem muitos funcioná-na ordem de 290 a 300, s que foram requisitados, so não contratei ninguém. s as Câmaras do Brasil têm dades para o pagamento os funcionários, a Câmara m está. Não temos recur-próprios e todo o dinheiro passado pela prefeitura. ngton Paixão terá dificulda-para pagar os funcionários unicípio e da Câmara, pois MA, pelo o que eu sei, não bem financeiramente. Na nistração de Wellington ão deverão ocorrer greves. a, as reivindicações devem eder, sendo justas - con-Luiz Corrêa.

Prefeito diz ser protegido pela lei

O Prefeito eleito de Carmópolis Theotonio Neto disse que não recebe salários regulares na Prefeitura de Aracaju, de onde é funcionário, pois com sua situação funcional regida por lei. Desde março 87 Theotonio foi colocado à posição do Estado, pelo en-Prefeito Jackson Barreto Li-para poder ser nomeado Governador Antonio Vala-para a Presidência da ação Aperipê. Em julho do no ano Theotonio foi no-o Secretário de Comunica-Social e, após ter servido Secretário-Geral da a Prefeitura de Aracaju, te a intervenção, licen-se nos termos da legisla-eitoral para concorrer ao de Prefeito de Carmópolis. Agora em janeiro, con-ntemente com a sua pos-Prefeito de Carmópolis in-rá com um novo pedido enciamento conforme pre-positivo da Lei Orgânica Municípios. Assim, explica ônio Neto, não há nenhu-egularidade na sua situa-ncional junto à Prefeitura acaju, da qual é técnico em icação social há 6 anos.

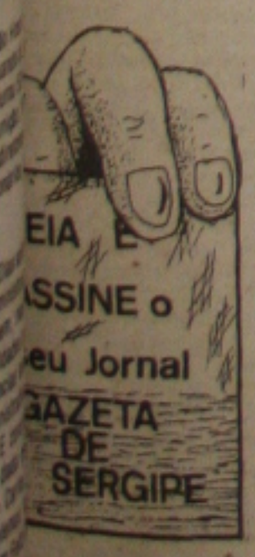

Informe GS

PRESENTE

No Informe de ontem, havia um equívoco: o presente que foi dado pelos Secretários ao Governador Antônio Carlos Valadares, não foi um quadro, e sim um potente aparelho de som. Cada Secretário, que assinou o cartão de boas festas, contribuiu com o módica quantia de Cz$ 18 mil. Mesmo assim houve briga para ver quem assinava primeiro.

PRESENTE II

O Prefeito Viana de Assis está em sua mesa com dois decretos que são autênticos presentes de Natal para si próprio, e para sua esposa, D. Iara.

O primeiro é um decreto, que até já pode ter ido para a Câmara, onde o Prefeito eleva o Conselho da Condição Feminina à condição de Secretaria Municipal. Prorroga por dois anos o mandato da atual Presidente do Conselho. E dá poderes à Presidente do Conselho de escolher os demais membros do mesmo, que daqui a dois anos elegerão a futura presidente.

Vale lembrar que a atual Presidente é a esposa do Prefeito, D. Iara Viana de Assis.

PRESENTE III

E o segundo presente que tudo indica já está na Câmara, é o que isenta os hotéis do pagamento do ISS. Só para lembrar, o Dr. Viana de Assis é proprietário do Hotel Beira Mar, e deve construir um segundo Hotel da mesma categoria. Portanto...

ANIVERSÁRIO

Ontem foi o aniversário de casamento do Prefeito Viana de Assis com D. Iara. Foi comemorado em grande estilo: com o casamento na Catedral Metropolitana, de uma sua filha.

PAPAI NOEL I

O Senador Albano Franco cumpria o nobre papel de Papai Noel ontem a tarde no Calçadão da João Pessoa. Acompanhado da filha, entrou nas Brasileiras para comprar o presente de Natal.

PAPAI NOEL II

E o Papai Noel mesmo, desfilou no carro de bombeiros pelo centro da cidade.

DESENTENDIMENTOS

O advogado Francisco Dantas, Presidente em exercício do PDT, faz questão de dizer que a briga existente na chamada Frente Progressista, é entre o Prefeito eleito Wellington Paixão, e o Vice-Prefeito eleito Carlos Alberto Menezes.

Para Dantas, Menezes fez os seus acordos fisiológicos, para serem nomeados amigos e parentes para algumas secretarias, e Paixão não cumpriu. Isto é um problema deles, disse Dantas. O PDT não tem nada com isso, e nem aprova a posição de Carlos Alberto.

VAI VOLTAR

Não se sabe porquê, mas Carlos Alberto Menezes quer voltar a direção do PDT nesta última semana do ano. E se voltar, fica só uma semana, porque no dia primeiro, ele como ocupante de um cargo executivo, não pode ficar na presidência do partido. Mas deve fazer um carnaval.

DESENTENDIMENTO II

Mas o caso está sério entre a equipe de Paixão. Joaquim Feitosa, e alguns outros membros do secretariado, acusam o jornalistas Odil Teles de ter dado o documento base de governo dos primeiros 120 dias, à Gazeta, e querem a sua cabeça, antes mesmo de começar o governo Paixão. Outros não aceitam a saída de forma alguma de Odil.

****

Por outro lado, existe conflito também em relação a indicação de Luis Adelmo para o Ceritas. Alguns partidários de Paixão não gostaram, mas preferem este, a Fernandinho, o preferido de Jackson Barreto, que ainda tenta empurrá-lo guela abaixo.

POSSE

Jackson Barreto encarregou Fernandinho de preparar a posse de Paixão, pois não quer que Viana de Assis transmita o cargo. Tanto que o convite para a posse, que Jackson mandou imprimir, à revelia de Paixão, diz somente que o Prefeito eleito Wellington Paixão, e o seu vice, Carlos Alberto Menezes, convidam para a cerimônia de posse, e assunção ao cargo de Prefeito e Vice, respectivamente. Em nenhum momento fala na transmissão de cargo, que legalmente deve haver.

FRANKLIM

O Prefeito Viana de Assis, no final de sua administração, comete um ato de justiça com uma das figuras ligadas a educação sergipana'. Em solenidade que ocorrerá nesta segunda-feira, será sancionada uma lei que concede uma pensão vitalícia ao Professor Franklim, que ensinou inglês a diversas gerações de aracajuanos.

FEIJOADA

Viana de Assis promete uma feijoada em grande estilo, para homenagear os jornalistas. O Banco do Estado de Sergipe também oferecerá na terça-feira, um jantar à imprensa.

ALMOÇO

O Prefeito eleito Wellington Paixão almoçou ontem com a bancada da Frente Progressista, no Restaurante Jangadeiro. Estavam presentes sete dos oito vereadores. Marcélio Bomfim, apesar de estar em Aracaju, e sem nenhum compromisso para o almoço, não compareceu.

ALMOÇO II

Numa prova de que o negócio no PSB está mais confuso do que se imaginava, o Prefeito eleito Wellington Paixão fez um discurso, no qual dizia que, apesar de não ter maioria da Câmara, tinha oito vereadores da Frente com os quais poderia contar.

Neste momento Sérgio Bezerra Santana levantou-se e disse: "oito não, sete. Porque eu vou agir de forma independente". Emanuel Nascimento, complementou: "Sete não, seis. Pois não fui eleito pela máquina do partido, portanto não tenho maiores compromissos com o partido".

Como Marcélio não apareceu lá, os mais certo é que Wellington Paixão só conte mesmo com cinco vereadores.

RODOU

Neste momento do almoço o ex-prefeito e vereador eleito Jackson Barreto "rodou a baiana". Disse que não adiantava estes vereadores desertarem do PSB, porque ele já estava conversando com seis vereadores do outro lado, o que lhe garantiriam a maioria da Câmara, de qualquer maneira.

INDIGESTÃO

A partir daí, o almoço ficou indigesto, e acabou rapidamente. Paixão deve ter ficado com uma bruta dor de estômago.

AFASTADO

O Secretário de Comunicação Social, Carlos Alberto Souza, informa que pediu afastamento da Prefeitura, assim que foi para a Assessoria de Comunicação Social da Secom. Carlos Alberto está de posse dos documentos que pedem o seu afastamento, desde aquela época.

REUNIÃO

O Presidente da Assembléia, Guido Azevedo, manteve ontem com as bancadas do PMDB, PL e PFL. Não se sabe o que foi tratado, e Guido não deu nenhuma declaração aos jornalistas.

GAZETA DE SERGIPE

O JORNAL DE ORLANDO DANTAS

Os Símbolos do Natal

Todos os símbolos de Natal são de felicidade, na tradição cristã que celebra, no final do ano, o nascimento do menino Jesus. Ao lado das festas religiosas, são feitas comemorações que desdobram a simbologia feliz do Natal ou, se preferem, do Natal feliz. No Brasil de hoje não há muita felicidade por festejar, porque a crise econômica, a falta de alternativa e de saída, os muitos problemas acumulados, força, a que os brasileiros percam a esperança e baixem as cabeças, entristecidos com a realidade. Nos centros maiores, a euforia das ruas camufla a tristeza dos transeuntes, muitos sem dinheiro, sem condições de consumo, sem direito à festa. Nas pequenas cidades, a mesma decepção diante do quadro adversou que se desenha cada dia mais forte, provocativo e desafiador. Até nas repartições públicas o funcionalismo amarga a tristeza dos salários atrasados, ou incompletos, ou insuficientes para prover do mínimo a festa natalina da casa e da família.

Mas não apenas existe o símbolo da felicidade aureolando o Natal. Também o da esperança, fundado no amor entre os homens, como lição cristã, faz com que os grupamentos humanos depositem nesta época de festas o poder transformador, capaz de mudar as vidas, acabando com o sofrimento, com a tristeza e com a dor das criaturas humanas. Todos os anos, no mesmo ritual de crença, as pessoas fazem votos de que o Natal seja portador da sorte benfazeja, do mesmo modo como o novo ano seja de prosperidade. Pelo menos nesta época do ano, em meio a tudo, resta a esperança em melhores dias, como um voto auspicioso de projeção futura que conduz o milagre da vida feliz. Passado o Natal, entrando o novo ano, e a rotina da vida e o dia-a-dia das dificuldades, derruba os esperançosos, revolta os menos conscientes, enfurece os inconformados, num jogo que permeia as relações das pessoas com o mundo e com a vida.

Uma relação de confronto, entre a fé a dureza da realidade da vida, entre a conformação religiosa, e a inquietação pessoal, familiar, grupal e social, entre os símbolos da festa e a resistência da luta por vencer as dificuldades. A sociedade brasileira, por inteiro, tem outros confrontos e vive outros impasses. De um lado, parte rica, tem no Natal a festa alegre da reunião farta, ao sabor de bebidas requintadas e das comidas em pratos sofisticados, enquanto do outro, sem mesa, sem dinheiro, sem, festas, parte imensa da população se iguala, talvez na fé, seguramente na doutrinação impregnada que transforma ricos e pobres, milionários e miseráveis, em cristãos, cujos merecimentos são iguais na outra vida, após a morte, como ensina a religião. Entre um e outro extremo, de riqueza e de pobreza, estão em grande número os que tentam escapar da proletarização compulsória, e que têm os mesmos motivos tradicionais diante da festa natalina.

De qualquer forma, o Natal motiva à reflexão, ampliando os níveis da consciência coletiva diante dos problemas que não podem e nem devem mais ser apresentados como dos mais direto interesse das pessoas ou grupos desafortunados. Afinal de contas, o bem estar da sociedade é mensurado pelo nível de satisfação geral, não apenas dos pequenos grupos de privilegiados, para quem a vida tem sido boa e pródiga, garantindo o sucesso e a felicidade. A sociedade, do mesmo modo como evoluiu do direito individual, para o direito social, evolui da felicidade pessoal para o bem estar social, como forma justa de garantir a harmonia das comunidades, satisfeitas em suas carências e seus anseios mais legítimos. O que tem faltado é solidariedade na luta, pois para a propagação da idéia resignada do sofrimento são muitos os meios utilizados, mas para a reação e para a luta afirmativa da sobrevivência digna dos grupos sociais, não tem havido organização, nem patrocínio.

No Brasil todo, hoje e amanhã, as festas farão as faces mais risonhas, mais crédulas, mais amáveis e mais esperançosas. Mas, o País continua vivendo a sua pior crise, com uma inflação incontrolável, ameaçando as instituições democráticas, reduzindo o esforço do Pacto entre empresários e trabalhadores a uma causa vencida, enquanto aumenta uma dívida imoral e impagável para com bancos internacionais, cujos serviços cobrados sangram a economia, esvaziam o tesouro, frustram a construção do futuro. Não há, de verdade, porque alguém possa se ufanar do País, neste momento particular da história brasileira. Nem há como fazer festa de Natal, cujo sabor especial remete ao símbolo da felicidade que, decididamente, não experimentamos ainda. No entanto, o Brasil é viável e o Natal ainda é um momento de confraternização entre os homens.

José C. Ferraz Salles

Pacientes Comatosos

Os médicos não gastam muito tempo com pacientes em coma: porque eles parecem não ouvir e não respondem: os médicos acreditam que a evolução clínica não vai mudar, então acham que estariam perdendo um tempo precioso que poderia ser dedicado aos doentes mais "viáveis". Pesquisas indicam, entretanto, que pacientes comatosos podem manter a capacidade de ouvir. Falar com eles ou um parente segurar-lhe as mãos, pode dar-lhes a certeza de que estão vivos. Ao contrário, sentindo-se sozinhos, o abandono pode significar-lhes a inexorável morte próxima a ser inútil qualquer esforço para viver. O abandono por parte dos parentes pode também influenciar os médicos a darem o caso como perdido e interromperem as medicações. Diante disso devem os parentes e os próprios médicos conversar com os pacientes comatosos, porque eles podem ouvir, e alguns melhoram clinicamente. Porém, em relação aos médicos, essa atitude é também um dever profissional, infelizmente muitas vezes esquecido.

O testemunho de pacientes comatosos que foram salvos é preciso também. Não raro referem que não podiam falar, mas ouviam e sentiam a pressão da mão de um ente querido. Percebiam que eram amados e todos desejavam que sobrevivesse. Esta conscientização de serem ainda úteis pode ter sido a alavanca salvadora. Considero sábia a "benção dos doentes" em substituição à antiga "extrema unção" da Igreja Católica. Unção extrema já significa benção "in extremis", benção para a morte. Já a "benção dos doentes" é, para o paciente, uma "oração de esperança de cura", mas que "benção de despedida". Por outro lado, considerando-se a possibilidade do paciente não voltar à vida, teremos o conforto de saber que ele nos sentiu junto dele, sempre com uma palavra amiga, de carinho e de fé, rezando, por exemplo, Ave-Marias e dizendo-lhes que Nossa Senhora também está acompanhando-o para a vida ou para a eternidade na Paz do Senhor.

A dificuldade dos vivos, médicos ou parentes, falar com os comatosos está em que, diante da morte possível de alguém, é inevitável a identificação com eles e, portanto, a angústia de nos vermos frente à nossa própria morte. Entretanto, se cultivarmos a fé em Nossa Senhora e no Espírito Santos, nós católicos saberemos ajudar os que se vão e estaremos nos preparando também para enfrentarmos tranqüilos a entrada para a felicidade eterna. Todos os crentes, em geral, poderão fazer algo semelhante. Quanto aos incréus, talvez a visão da morte do outro lhes dê a fé que não possuem.

* José C. Ferraz Salles é médico psiquiatra, professor universitário e colaborador da Agência Planalto.

Não se f... em ensi... a pescar

J. ...

A partir das ... de novembro, uma ... lidade político-ideológ... o poder municipal ... de S. Paulo, Campin... Vitória, Porto Alegre ... ABC paulista. Enqu... listas políticos, emp... sociedade em geral ... verificar o rumo que ... decisões dos futuros ... tradores municipais, ... mistas, como não pode... de ser, estão, gozando ... ver o futuro, temos como ponto de partida as idéias ... recem aqui e acolá, ... sos e manifestações ... principais figuras de ...

Tudo leva a ... bairros mais pobres ... das cidades em que ... as áreas receptoras ... investimentos, o que ... é nenhuma novidade ... contexto, como os investi... são e continuarão sendo ... sos, a preferência se ... em detrimento das áreas ... centrais, cujo bem-estar ... te contrasta com a mise... férica. É possível, também ... carga fiscal seja mais ... do que até agora o foi. ... lismo redistributivista ... o lugar que sempre almej...

Os conselhos ... por outro lado, devem ... uma nova base de ... social, devendo garantir ... formação da sociedade ... prazo, dentro de uma ... de luta pelo socialismo ... conselhos populares ... movimentos reivindicatórios ... melhores condições ... como saúde, educação ... ção, transporte, etc. A ... peito, não há dúvida de ... milhares de famílias ... margem até de um salário ... mínimo, têm razões ... ra reivindicar aquilo que deve ... ser o mínimo numa sociedade ... em que minorias vivem na ... lência.

No entanto, o economi... independente de qualquer ... ideológico, sente que pouco ... nada se fala sobre investi... tos produtivos, visando cria... tos de trabalho para esta ... de-obra periférica e ... Menos ainda se fala sobre ... betizar e treinar este contingente de indivíduos que um dia ... rão ser integrados e ... tes de uma sociedade ... fazendo-os independentes ... seu próprio trabalho, de ... gias de aparência assist... Ensinar a pescar, e não ... dar um peixe, é mais sólido, ... caz e duradouro para ... uma sociedade livre e ... tica.

GAZETA DE SERGIPE

FUNDADOR: ORLANDO DANTAS

Diário matutino de propriedade ... GAZETA DE SERGIPE S.A.

Fundado em 13 de janeiro de ...

Redação, Administração e Oficinas: Av. Visconde de Maracaju nº ...

REDAÇÃO- (079) 222-... Telex: 0792429

Diretoria: Diretor-Presidente: ... Dantas; Diretores Executivos: ... Dantas e Paulo Roberto Dantas Brandão

Sucursal Brasília: (CBN) - ... SDS Lote T/8 - Bloco M - ... Cine Venâncio JR 1º e 2º ... Telefones: (061) 225-... 223-8468; Telex: 0612... Representantes: SITRAL - ... de Imprensa, Televisão e ... Ltda. Matriz Rio de Janeiro: ... N. S. de Copacabana, 694 - ... Menescal, Bloco A 6º andar ... Telefone: (021) 256-... 256-5274; Telex: 21-23473 ... Filial - São Paulo: Rua Augusta, ... - 1º andar – Conjunto 12, ... (011) 257-1255; telex: 011-... Representações em Belém, ... Fortaleza, Recife, Salvador, ... Horizonte, Curitiba e Porto ...

REDAÇÃO

Diretor: Paulo Roberto Dantas ...
Editor: Diogenes Brayner
Chefe de Redação: Nilson ...

Serviços Noticiosos: AG. ... RADIOBRÁS

Os artigos assinados são de ... ponsabilidade dos seus autores.

Telergipe

TELECOMUNICAÇÕES DE SERGIPE S.A.
Empresa do Sistema Telebrás

EDITAL

SCRITORES EM ATRASO NO PLANO DE EXPANSÃO

POSIÇÃO EM 20.12.88

Comunicamos aos subscritores de telefones dos pla-
e expansão que encontram em débito com a TELERGI-
jos números de contratos estão abaixo, que a partir de
.88 estaremos procedendo ao cancelamento desses
tos em obediência ao que determina á Cláusula 5.5 da
e regulada pela portaria 1361/76 do Ministério das Co-
cações.

Até aquela data os referidos subscritores poderão re-
izar sua situação, pagando seus débitos através da divi-
comercial, situada à Rua Lagarto nº 1176, nesta cidade
racaju/SE, ou Seção de Autofinanciamento, no Distrito
rial - Quadra "Q" s/n.

TRATOS

0522 01.44675	Cedro de São João	CTC
3264 01.44811	16.45407	99.00190
4092 01.44816	16.45421	99.00220
4164 01.45179		99.00425
4530 01.45319	CARIRA	99.00468
4539 01.45326	22.47575	99.00789
505		

A DIREÇÃO

ANALISTA DEPTº PESSOAL

resa de grande porte está selecionando
fissionais para ocupar a função acima.

UISITOS:

xperiência Mínima de 03(Tres) anos na
unção;
atilografia;
oa Caligrafia;
º Grau Completo.

interessados deverão enviar curricu
-vitae com foto 3 X 4, xerox do certi
ado de conclusão do 2º grau e preten-
salarial, para a " POSTA RESTANTE
TE JORNAL", sob o título :
RABALHISMO ", até o dia 06.01.89.

ENERGIPE

Empresa Distribuidora de Energia em Sergipe S.A.

DESLIGAMENTO NA CAPITAL

A ENERGIPE comunica que realizará servi-
os de manutenção em sua rede de distribuição e,
ara maior segurança, vai interromper o forneci-
ento de energia elétrica nos dias, horários e locais
aixo discriminados:

A: 27.12.88 entre 12:45h às 15:45h
OCAIS: Rua Altamira entre Ruas: Fortaleza e Albino Ribeiro, Av. Coelho e Bastos entre as Ruas Fortaleza e Altamira e imed. no B. Industrial.

A: 27.12.88 entre 07:45h às 11:45h
CAIS: Av. Confiança entre Av. João Rodrigues e Rua: Carlos Firpo, Rua: Ouro Preto entre as Ruas: Belém e Albino Ribeiro e imed. no B. Industrial.

: 28.12.88 entre 11:15h às 12:45h
CAIS: Rua: "L", "A", "C", "D" e imed. no Conj. Gran Vilage.

: 28.12.88 entre 09:30h às 11:00h
CAIS: Av. Fco. Moreira, Av. Saneamento e imed.

: 28.12.88 entre 07:45h às 09:15h
CAIS: Jardim Primavera e imed.

: 28.12.88 entre 12:45h às 13:45h
CAIS: Rua: Rio Branco entre Av. Rio de Janeiro e Bahia, Av. Rio de Janeiro, Av. Rio de Janeiro e Bahia, Av. Rio de Janeiro entre Amapá e Dez. Maynard no S. Campos.

: 28.12.88 entre 07:45h às 08:45h
CAIS: Rua Nestor Sampaio, Av. Hermes Fontes e imed. no B. Luzia.

: 28.12.88 entre 07:45h às 11:45h
CAIS: Rua Castro Alves entre as Ruas: Nestor Sampaio e Sta. Terezinha, Ruas: Jesuino Menezes, Diamante Negro, Carlos Gomes e imed.

: 28.12.88 entre 09:00h às 12:30h
CAIS: Rua: "E" entre Castro Alves e Av. Rio de Janeiro, Rua Massaranduba, entre as Ruas: Nestor Sampaio e rua "H1" e imed. no B. N.S. de Fátima.

Comunica, outrossim, que a rede será energi-
a independente de qualquer aviso, caso os tra-
os sejam concluídos antes da hora prevista

Aracaju, 23 de dezembro de 1988

AUGUSTO FLÁVIO SOUZA MENDONÇA
Coordenador de Comunicação social

BETHZAMARA ZTRAHAL

Advogada - Av. Rio Branco, 186 - Sala 211 Edf. Oviédo Teixeira
Fone: 222-9582.

VENDE-SE

Vende-se casa em Salgado com 02 salas, rol, 02 quartos, cozinha. Ótimo preço. Tratar pelos fones: (071) 835-1462 ou (071) 835-1255.

ESTADO DE SERGIPE
PODER JUDICIÁRIO

JUÍZO DE DIREITO DA QUINTA VARA CIVIL DA COMARCA DE ARACAJU.
CARTÓRIO DO 19º OFÍCIO

EDITAL DE SUSPENSÃO DE INTERDIÇÃO

A DRª SÍLVIA LÉA SUELY FARIAS – Juíza de Direito substituta da 5ª Vara Civil da Comarca de Aracaju, Capital do Estado de Sergipe, na forma da lei, etc.

FAZ SABER a quantos o presente edital virem ou dele conhecimento tiverem que, por êste Juízo e Cartório do 19º Ofício, foram regulamente processados os termos do pedido de Suspensão de Interdição de ALMÉRIO RODRIGUES SANTOS, requerido por sua advogada Belª LUCIANA ALBUQUERQUE ARAUJO, tendo sido decretado o levantamento da interdição com base no artigo 1.186, § 2º do C.P.C. E para que chegue ao conhecimento de todos, é expedido o presente edital, que será publicado pela Imprensa Oficial por 3 vezes, com intervalo de (10) dez dias e afixado cópia no local de costume. Dado e passado nesta cidade de Aracaju, Capital do Estado de Sergipe, aos 09 dias do mês de dezembro de 1988. Eu MIBISAN COLAÇO RODRIGUES – escrivã que o fiz datilografar e subscrevi.

DRª SÍLVIA LEA SUELY FARIAS
JUIZA DE DIREITO SUBSTITUTA.

DR. LAURO BRITO PORTO - MÉDICO
Doenças dos Olhos, Nariz, Gargantas e Ouvidos
Edifício Aliança 3º andar - Tel: 222-5844 - Aracaju-Sergipe

VIAKIM
ROUPAS PROFISSIONAIS
Fone: 221-4193
Rua Pernambuco, 1104 Siqueira Campos

JADSON MENDONÇA
Maquiador e Cabeleireiro Unissex
Para quem sabe que a aparência é quase tudo.
End. Pça. General Valadão Hotel Palace 2º andar
Tel.: 224-5000
MARQUE SUA HORA

ALPARGATAS

DEBORAH PIMENTEL
PSICANÁLISE

GILBERTO REBELLO DE MATOS
ENXAQUECA E EPILEPSIA

CENTRO MÉDICO ODONTOLÓGICO PRAÇA T BARRETO
SALA – 1212 FONE – 223-1948

Valadares e Viana assinam convênios para realização de obras em Aracaju.

Governo e Prefeitura assinam 4 convênios

O governador Antônio Carlos Valadares assinou na manhã de ontem, no Palácio Inácio Barbosa, os quatro últimos convênios relativos ao repasse de verbas do Governo do Estado para a atual administração municipal da capital. São mais Cz$ 527 milhões que serão aplicados na continuidade das obras de infra-estrutura de bairro e conjuntos habitacionais e na melhoria dos serviços de limpeza e recuperação de ruas. Anteriormente, a dministração estadual já havia liberado Cz$ 920 milhões (Cz$ 115 milhões provenientes da Caixa Econômica Federal e Cz$ 805 milhões do Tesouro do Estado), perfazendo um total de Cz$ 1 bilhão e 448 milhões repassados à Prefeitura de Aracaju nos últimos quatro meses.

Três dos quatro convênios assinados ontem são relativos ao repasse de recursos da ordem de Cz$ 277 milhões oriundos da Caixa. O empréstimo foi tomado e será pago pelo Governo do Estado. O dinheiro será utilizado na continuidade das obras de infra-estrutura do bairro José Conrado de Araújo, e de mais seis conjuntos da capital. O quarto convênio, no valor de Cz$ 250 milhões, é relativo ao repasse de recursos do Tesouro do Estado que serão aplicados nos serviços de limpeza urbana e recuperação das vias públicas.

PRIORIDADE

Valadares disse que o repasse desses recursos representa o esforço do seu Governo para resolver problemas há muito tempo reclamados pela população. Salientou que, através desses repasses, estão sendo viabilizadas obras inadiáveis de recuperação, pavimentação e drenagem de inúmeras ruas da capital. Enfatizou que, fora a parte repassada pela Caixa, não tem hesitado em destinar recursos do próprio tesouro estadual para esses investimentos.

"Todos que têm acompannado a nossa administração sabem da nossa boa vontade, desde o inicio do nosso Governo, em resolver os problemas de Aracaju", disse o Governador. Lembrou a criação, em setembro passado, do Projeto Grande Aracaju, que desencadeou a construção de um grande número de obras fundamentais para Aracaju e cidades circunvizinhas, nas áreas de educação, saúde, habitação, assistência social, desenvolvimento urbano, saneamento, abastecimento de água e energia elétrica.

Este Projeto, como destacou o Governador, está levando água e luz a bairros da periferia da capital, pavimentando todo o conjunto Augusto Franco, implantando 150 quilômetros de esgotos sanitários em Aracaju e construindo milhares de casas populares que serão entregues a partir de janeiro do ano que vem.

Além disso - acrescentou Valadares - o Governo estadual está no momento tocando outros grandes empreendimentos geradores de emprego e renda para os sergipanos e elementares no processo de desenvolvimento do Estado. Entre esses empreendimentos, o Governador citou a construção do porto, a implantação do Pólo Cloroquímico e a construção da Usina Hidrelétrica de Xingó. Disse ainda que a implantação de duas novas fábricas de cimento no Estado - uma do grupo Brenand e outra do grupo João Santos - Sergipe se transforma no primeiro Pólo Cimenteiro do Nordeste.

APOIO

Em seu pronunciamento, o prefeito Viana de Assis disse que, nesses quase quatro meses de sua administração, descobriu que Aracaju é uma cidade difícil de se administrar sem o apoio do Governo do Estado. E fez um agradecimento ao governador, que, segundo ele, não tem poupado esforços para ajudá-lo nesta tarefa. "Seria impossível fazer o que fizemos, não só pelos recursos que recebemos, mas, sobretudo, pelo decisivo apoio que recebemos do governador Valadares nos momentos mais difíceis", concluiu o prefeito.

Depois da assinatura dos convênios, Valadares e Viana de Assis descerraram uma placa alusiva à inauguração das reformas do prédio da Prefeitura. O Palácio Inácio Barbosa, sede da administração municipal, foi construído em 1923 e, com problemas de infiltrações e pintura, necessitava de uma reforma completa, até para adequar suas instalações ao crescimento natural da máquina administrativa.

Emsetur divulga Sergipe

A partir da próxima semana a Empresa Sergipana de Turismo - EMSETUR - reiniciará uma campanha turística em Salvador, objetivando atrair os baianos para Aracaju. Informou o presidente da Emsetur, Luis Eduardo Costa, ressalvando que, desde o mês passado iniciouy a campanha na capital baiana E que a mesma já surtiu efeito, haja vista que, segundo informações de gerentes de hoteis eles já estão lotados para o Reveillon, Carnaval e com uma boa perspectiva para o período de alta estação. Luis Eduardo, disse que, a campanha somente será feita, através de poucos rejornais de Salvador, tendo em vista que, o órgão dispõe de poucos recursos, não possibilitando, portanto, que a campanha seja feita nos outros meios de comunicação, tais como rádio e televisão, que são bem mais caros.

Revelou que procurará estimular o turista por via Rodoviária, provando que as estradas em Sergipe ainda estão bpas com relação a todo Nordeste, onde, por falta de recursos, se encontram abandonadas, sem oferecer nenhuma condição de viajem. Explicou que, de Aracaju para Recife, normalmente se gasta em média 5 horas e meia, e hoje, em decorrência do abandono das rodovias, que já não são mais mantidas pelo Governo Federal, mas sim pelo Estadual, se tira em mais de 10 horas.

SUL DO PAÍS

O presidente da Emsetur, Luis Eduardo, disse que não fez e não fará campanha especial no sul do país por ser inútil, tendo em vista que, não existe disponibilidade de vôos.

Salientou que não tem vôo direto do sul para cá, somente para Salvador, Maceió, Recife e outras cidades do Nordeste, e que todos eles já estão lotados, não havendo com isso, condições de qualquer turista chegar até Aracaju.

De acordo com Luis Eduardo, só poderá pensar em turismo em maior escala em Sergipe, quando o aeroporto for ampliado para permitir pouso de aeronaves de maior porte, criando, assim, vôos diretos do sul do país para Aracaju.

Energipe luta na justiça para receber os débitos atrasados

A Energipe está entrando na justiça contra todos os consumidores que estão em débito com a empresa. Informou o presidente do órgão, João Fontes, ressaltando que essa medida foi a única encontrada para evitar que a população seja prejudicada, já que é grande o número de consumidores que não estão pagando. Se continuar ocorrendo o fato, a empresa não terá mais condições de comprar energia a CHESF e revender para os sergipanos, ficando, portanto, todos no escuro, disse o presidente.

Segundo João Fontes, somente a Prefeitura Municipal de Aracaju está devendo 150 milhões de cruzados e não está podendo pagar. Revelou que, esse mês pagou uma fatura de 1 bilhão a Chesf e arrecadou 2 bilhões e 200 milhões de cruzados, sobrando apenas 1 bilhão e 200 milhões para pagar os outros custos, tais como imposto de renda, imposto único, Eletrobrás, empréstimo compulsório, fornecedores, FGTS, folha de pagamento dos funcionários, Ministério das Minas e Energia, entre outros.

Ele revelou que, a Energipe tem um convênio com a Prefeitura para arrecadar taxa e fazer a manutenção da iluminação pública, cabendo a ela complementar o consumo de energia. Porém, a manutenção da fatura enviada para a PMA não vem sendo paga, devendo, portanto, a Prefeitura mensalmente cerca de 40 milhões de cruzados a Energipe, deixando, assim, de cumprir o estabelecido pelo convênio firmado.

No mês de novembro, a Energipe arrecadou com iluminação pública Cz$ 2.792.064,00 e a PMA gastou com energia Cz$ 19.102.031,01. Com isso, disse João Fontes, nós deixamos de receber cerca de 17 milhões de cruzados fora a despesa com o custo de manutenção.

Quanto ao problema de falta de iluminação pública na cidade, onde em alguns bairros avenidas e praças, ela é deficitária, João Fontes disse que, judicialmente ela é de responsabilidade dos municípios, mas que vem se reunindo com o Prefeito Viana de Assis e seus assessores, objetivando solucionar o fato. Disse que, o órgão só é responsável pela rede, sendo competência da Prefeitura a manutenção do braçoe lâmpadas.

PRATANOSSA
25 ANOS 1963 1988
imovel

CAIXA ECONÔMICA FEDERAL
LOTERIA FEDERAL.
SORTE TODA QUARTA, TODO SÁBADO.
CAIXA ECONÔMICA FEDERAL

NACIONAL

Sarney afirma que a crise é internacional

BRASÍLIA — O presidente José Sarney disse ontem que a crise brasileira não foi provocada pela Política Econômica do Governo, mas sim pelo contexto de crise internacional que atinge os países em desenvolvimento. A análise do presidente no programa semanal conversa ao rádio.

— A crise brasileira não é fruto de erros do brasileiro, nem um problema singular do Brasil, mas um reflexo da difícil situação mundial, disse Sarney.

A análise de Sarney se baseou no pronunciamento feito na ONU pelo líder soviético, Mikhail Gorbachev, que reconheceu o Brasil como uma grande potência econômica e defendeu um tratamento especial para a dívida externa brasileira e dos demais países pobres.

A tese do tratamento político, lançada por Ele em 1985, também na ONU, e de na época não ter tido a anuência dos credores, acabou por ser assimilada, inclusive pelo futuro eleito George Bush, que assume o Governo americano no próximo ano. A vitória deste, segundo Sarney, foi possível graças à união dos países americanos, "a moderna América Latina tem seus críticos", e a negociação pessoal feita por suas viagens internacionais.

Eis a íntegra:

"Brasileiras e brasileiros, bom-dia".

Aqui vos fala o presidente José Sarney, em mais uma das nossas habituais "conversas ao pé do rádio" das sextas-feiras. Ontem, 23 de dezembro de 1988.

Estamos às vésperas do Natal, da grande festa da Cristandade que ocorrerá no próximo domingo. Desejo ardentemente que o espírito das comemorações do nascimento de Jesus domine e enternheça o Brasil e a todas as brasileiras e brasileiros. Este é um tempo de reflexão e retomada de rumo para recomeçar caminhadas e recompor esperanças. Eu, que tenho fé e reconheço humildemente que sem a graça e as bençãos de Deus nada acontece, confio na grande significação e na inspiração do Natal.

Aliás, esta semana começou suspiciosamente, com uma singela solenidade no Palácio do Planalto: entrega de prêmios a agricultores do Nordeste, cujas plantações atingiram e superaram índices internacionais de produtividade e qualidade graças à irrigação e ao uso de sementes e técnicas agrícolas modernas.

Foi uma alegria encontrar homens simples, que deixaram suas, pequenas propriedades — propriedades estas incluídas em áreas apoiadas pela CODEVASF — Companhia de desenvolvimento do Vale do São Francisco — e vieram a Brasília receber seus prêmios das mãos do Presidente da República, que apertou as mãos calejadas desses brasileiros que dia e noite estão no árduo trabalho da terra. Pelo terceiro ano consecutivo, entreguei esses prêmios que são consequência dos programas de irrigação que estão fazendo crescer a agricultura brasileira e operando a primeira grande transformação da agricultura nordestina. Em plena caatinga nordestina, eles estão colhendo mais de 300 arrobas de algodão por hectares, três vezes a média nacional. Colher duas vezes mais arroz do que a média nacional — devemos acentuar e verificar a produtividade que está sendo alcançada naquelas áreas.

Tive a oportunidade de visitar pessoalmente esses projetos, como o de Janauba e o Jari, em Minas; o Parnaíba, no Piauí; Juazeiro, Cajazeiras, Brejo da Areia, Paus dos Ferros, bebedouro e o Projeto Nilo Coelho de Pernambuco.

Basta dizer que a agricultura irrigada no Brasil, ocupando apenas 4 por cento das terras agricultáveis, já consegue ser 18 por cento da produção nacional. Em três anos, acrescentamos 750 mil novos hectares as áreas de agricultura irrigada do país, e até o fim do meu Governo chegaremos a 1 milhão de hectares. Mas o melhor de tudo é que esse [illegible] e desenvolvimento econômico estão representados por um grupo de homens e mulheres humildes, ao mesmo tempo beneficiários e agentes de demonstração de que apesar das dificuldades, o Brasil cresce, o Brasil melhora, o Brasil caminha em direção ao seu grande futuro.

Igreja responsabiliza governo por assassinato de sindicalista

Brasília - A Comissão Pastoral da Terra (CPT), ligada a CNBB, divulgou nota ontem responsabilizando o governo, os constituintes, os partidos políticos e a União Democrática Ruralista (UDR) pelo assassinato de Francisco Mendes, presidente do Sindicato dos Trabalhadores Rurais de Xapuri (AC), anteontem.

Segundo a CPT, depois das eleições há sempre um recrudescimento da violência contra os trabalhadores rurais, "mostrando a clara ligação entre um certo setor de políticos e a violência".

"Diante desse amigo assassinado sentimos crescer dentro da classe trabalhadora a revolta por esses judas e seus mandantes que, covardemente, ficam escondidos tramando outras mortes. Mas, sobretudo, está crescendo entre os trabalhadores uma visão clara e lúcida de quem é o nosso inimigo, qual o seu poder e, consequência, qual deve ser a nossa atuação para mudar esta realidade de morte em vida"; prosseguiu a CPT.

Destacou que, nestes momentos, a vida das lideranças sindicais deve ser defendida através da tese da legítima defesa 'como um dever, não como um direito". Ressaltou ainda a necessidade de se assumir o compromisso político de apoiar o avanço das forças populares através de sindicatos, partidos e outros movimentos para que se realize a mensagem do filho de Deus: "Paz na terra". "E esta paz não vem destes atuais governantes" - acrescentou.

O SERINGUEIRO

Curitiba - O seringueiro Francisco Mendes Filho, o Chico Mendes, presidente do Sindicato dos Trabalhadores Rurais de Xapuri, no Acre, e membro do Conselho Nacional dos Seringueiros era um dos nomes brasileiros mais conhecidos no exterior por sua luta a favor da preservação da floresta amazônica. Em 1987 foi o único representantes do Brasil a receber o prêmio global 500, entregue pela ONU a personalidades mundiais que se destacaram na luta a favor da vida.

Na ocasião, mesmo sem ter podido, por falta de recursos financeiros, participar da homenagem na solenidade realizada no Quênia, Chico Mendes disse que existem 1,5 milhão de habitantes nativos da Amazônia, entre índios, seringueiros e a população ribeirinha. Desse total, 300 mil vivem do extrativismo:

Liderança sindical e política - foi candidato a deputado em 1986 pelo PT - reconhecida desde o final da década de 70, Chico Mendes vinha sofrendo constantes ameaças de morte. Duas vezes foi alvo de atentados e nos últimos meses vivia sob vigilância constantes de outros companheiros em suas viagens e andanças pelos seringais da região amazônica. Mesmo estes cuidados não impediram seu assassinato, consumado dentro de sua própria casa, em Xapuri.

Na semana passada o seringueiro denunciou ao delegado da Polícia Federal na cidade, Mauro Sposito, a presença de dois pistoleiros, condenados em Umuarama, no interior do Paraná, que estavam circulando livremente pela região, a serviço de grandes proprietários de terras. Os pistoleiros são Darli Alves da Silva e Alvarino Alves da Silva. Esta denúncia é a cobrança de atuação por parte das autoridades policiais teriam sido o estopim da crise que levou o líder sindical a morte.

Quércia intervem em Guarulhos

São Paulo - O Diário Oficial do Estado publica hoje ato do governador Orestes Quércia decretando a intervenção em Guarulhos, na grande São Paulo, pelo prazo de 180 dias, que poderá ser prorrogado caso não seja restabelecida a normalidade no município. O interventor será o prefeito eleito Pascoal Thomeo, que substituirá o atual prefeito Oswaldo de Carlos na última semana que lhe resta de governo. Oswaldo é acusado de não pagar as requisições judiciais para desapropriados.

O ato do governador foi consequência de uma decisão aprovada pelo Tribunal de Justiça de São Paulo, que acatou o processo movido pela Empresa Lalim Empreendimentos e Construções Ltda contra a prefeitura municipal de Guarulhos. A optar pelo nome do futuro prefeito como interventor antes de sua posse no dia 1° de janeiro, Quércia disse tratar-se "de um homem que teve uma votação extraordinária e representa a opinião pública de Guarulhos".

O deputado Ulysses Guimarães chegou ontem inesperadamente no Palácio dos Bandeirantes no início da noite e reuniu-se por quase duas horas com o governador Orestes Quércia e o secretário de governo, Roberto Rollemberg. Ulysses ainda teve tempo de trocar umas palavras com o governador do Rio de Janeiro, Moreira Franco, que deixava o Palácio após encontro com Quércia.

O assunto tratado nesse encontro não foi revelado pela assessoria de imprensa do governo paulista que informou apenas que Ulysses foi ao Bandeirantes desejar Bom Natal para Quércia e a alguns secretários estaduais que ainda se encontravam no local.

Reforma administrativa vai sair até meados de janeiro

Brasília - O presidente José Sarney deverá promover a reforma administrativa na máquina do governo através do envio ao Congresso Nacional de um elenco de medidas provisórias até meados de janeiro. Por este instrumento, o presidente vai propor a fusão de diversos órgãos e ministérios que desenvolvem atividades afins com o objetivo de simplificar a administração federal e conter os gastos públicos.

As medidas provisórias constituem em instrumento constitucional de uso exclusivo do presidente da República e substituiram o antigo decreto-lei. A opção de Sarney pela medida provisória, ao invés de encaminhar ao Congresso um projeto-de-lei propondo as mudanças no governo, deve-se a sua característica de implantação imediata pelo prazo de 30 dias, quando então terá que ser examinado pelo Legislativo.

O líder do governo na Câmara, deputado Carlos Sant'anna (PMDB/BA), disse que o presidente levou para o Maranhão um verdadeiro "cardápio" de possibilidades de reforma na administração do governo. Muitas das alternativas são antigas e já foram pensadas pelo presidente por ocasião da última reforma ministerial, em meados do ano passado, mas que não foram adotadas devido aos compromissos que mantinha com o PMDB e PFL, que formavam a Aliança Democrática.

Com o fim da Aliança e da Constituinte e diante da possibilidade de um afastamento formal do PMDB de seu governo, Sarney sentiu-se a vontade para promover as mudanças que deseja para diminuir a expectativa de déficit público, no âmbito do Pacto Social. Sant'anna afirma, porém, que todas as fusões e extinções de órgãos e ministérios não virão necessariamente acompanhadas de demissões de funcionários. Segundo o líder, os servidores que tem mais de cinco anos de serviço são estáveis por força da Constituição. Os que tem menos deste período também não devem ser atingidos pela demissão, pois esta não é a tese que norteia a reforma administrativa de Sarney.

-Em tese, lógico. Tudo vai depender do comportamento da economia - disse Sant'anna.

Entre os órgãos que poderão vir a serem fundidos a outros estão aqueles que o governo já havia, praticamente, desativado na Operação Besmonte. Ocorre que o Legislativo realocou recursos para todos eles, contrariando uma primeira estratégia do governo na linha do enxugamento da máquina, e poderão vir ser extintos ou fundidos com outros, como por exemplo, o Instituto Brasileiro do Café, a Embrater, ea SEAC, entre outros.

Entre as alternativas para a fusão de ministérios, o presidente Sarney se debruça sobre diferentes forças de composição. O Ministério da Cultura pode voltar a Educação, mesmo com toda a força política de seu criador e atual titular, José Aparecido. Uma outra possibilidade é a fusão da Cultura, Educação e Ciências, com o desdobramento do Ministério de Ciências e Tecnologias.

Este projeto prevê que tudo aquilo referente a tecnologia seja incorporado ao Ministério da Indústria e Comércio. Mas há também uma proposta de juntar toda a ciência e tecnologia ao MIC, como já ocorre a nível estadual onde as secretarias englobam as três áreas.

O destino de alguns ministérios esta praticamente definido. É o caso da Reforma Agrária, que será incorporado a Agricultura e o de Irrigação, que será absorvido pelo Ministério do Interior. Para a área da Previdência há diversas alternativas: o Inamps, pode ir para o Ministério da Saúde; o Iapas, para a Fazenda e o INPS, para o Trabalho. Ou então, o Iapas, para a Fazenda, como na possibilidade acima, e os demais órgãos para o novo ministério da Saúde e Previdência Social.

Entre todas estas possibilidades, um outro ministério também já está com os dias contados. A atual secretaria de Administração será incorporada a secretaria de Planejamento.

Mínimo de fevereiro também vai ser fixado por decreto

Brasília - O salário mínimo de fevereiro também deverá ser fixado através de decreto administrativo, concedendo aos trabalhadores desta faixa ganho real entre 3 a 3,5% acima da inflação, como o presidente Sarney tem feito desde o último mês de novembro.

E com esta perspectiva que trabalham os técnicos do governo que pretende que parta do executivo a iniciativa de enviar um projeto de lei do salário mínimo para apreciação do Congresso assim que se retomem, no próximo dia 15 de fevereiro, as atividades do Poder Legislativo. Segundo assessores do gabinete civil da Presidência da República, o crescimento do mínimo assimilável pela economia brasileira não pode ultrapassar a meta estabelecida pelo presidente José Sarney, de dobrar, durante o seu mandato, o valor real do piso salarial. Para isso, o índice de aumento mensal não pode ser superior a 3,5 pontos percentuais acima do IPC.

Para que o Congresso retome o controle da definição do novo mínimo nacional será necessário que se concretize a intenção manifestada anteontem pelo presidente do Senado, Humberto Lucena, de convocação extraordinária dos parlamentares durante o recesso, para tentar derrubar, com maioria absoluta das duas casas reunidas em sessão conjunta, o veto do presidente, fazendo prevalecer o salário de Cz$ 64.020,00 e ganho real mensal de 5%, aprovados pelo Legislativo. O veto também poderá ser derrubado nos primeiros 30 dias de trabalhos normais no Legislativo, se não houver convocação extraordinária.

O presidente José Sarney sancionou ontem lei aprovada pelo Congresso Nacional que institui a lista negra dos contribuintes em débito na Receita Federal e cria, ao mesmo tempo, estímulo financeiros a fiscalização pela própria Secretaria da Receita Federal (SRF) e pela Procuradoria Geral da Fazenda Nacional.

A lista negra da receita será encaminhada a cartórios de registros de imóveis e de títulos, juntas comerciais e a instituições financeiras, como determina a lei, que ainda depende de regulamentação. O nome do contribuinte somente é excluído da relação nos casos de quitação do débito ou apresentação de garantia da dívida.

A estratégia da Receita Federal, que envolve, também, as secretarias de Fazenda estaduais e municipais no combate a inadimplência fiscal passa, também pela exigência de apresentação de uma certidão de quitação de débito nos casos de transferência de domicílio para o exterior, para participar de licitações, para alterar cláusulas contratuais e nos casos de operações de crédito igual ou superior a cinco mil Obrigações do Tesouro Nacional (OTNs) ou Cz$ 23,8 milhões.

Portaria do CIP autoriza 370 reajustes de preços

Brasília - O Conselho Interministerial de Preços (CIP), autorizou cerca de 370 reajustes de preços através de portaria publicada no Diário Oficial de ontem. Estão mais caros a maizena, bombril, pneus, absorventes e diversos outros produtos que, na maioria, receberam o percentual máximo estabelecido pelo Pacto Social para dezembro de 25%.

Os pneus sofreram o décimo segundo reajuste do ano, ficando 25 por cento mais caros. O percentual foi aplicado linearmente para os pneus convencionais, radiais de veículos a passeio e de caminhões, de máquinas agrícolas e câmara de ar. Também peças de automóveis, como rolamento, amortecedores e outros, ficara, 25% mais caros a partir do último dia 21.

Viajar de ônibus mais caro ao usuário a partir da próxima terça-feira, dia 27. Conforme autorização da Secretaria Especial de Abastecimento e Preços (SEAP), as passagens de ônibus interestaduais e internacionais sobem 25% a partir da zero hora do dia 27. O aumento visa repôr na planilha de custo das empresas os aumentos com óleo diesel, componentes mecânicos e diversos outros itens.

POLÍCIA

Marginal é preso após fazer assalto

Delegado Adelino Silva Filho

SIMÃO DIAS - Armado com um revólver de grosso calibre, o marginal João Rabelo de Araújo, de 30 anos, que atende pelo vulgo de "Neguinho", foi preso e autuado em flagrante, depois de assaltar a comerciante Maria de Lourdes Luedy da Trindade, na importância de Cz$ 817 mil, no trajeto de Simão Dias para sua residência em Paripiranga, interior da Bahia. O outro parceiro do bandido conhecido como "Carioca" conseguiu escapar do cerco feito pelo delegado Raimundo Santos.

"Neguinho" e "Carioca" vinham acompanhando a comerciante há dias porque sabia do seu movimento bancário. Anteontem, eles perseguiram a vítima até a agência do Banco Econômico, onde sacou o dinheiro destinado a pequenos pagamentos. A mulher entrou numa panificação e a dupla observando numa moto para afastar qualquer suspeita.

Uma hora depois, eles se encontraram com Maria de Lourdes Luedy no ponto de ônibus, tendo "Neguinho" proposto pegar um táxi para chegar até Paripiranga. O ladrão e a comerciante entraram no táxi e no trajeto ele sacou de um revólver anunciando o assalto roubando todo dinheiro retirado da agência bancária.

"Carioca", segundo o Delegado, já estava aguardando o parceiro com a moto na fazenda Piroca. Juntos fugiram com o dinheiro, mas só que João Rabelo deu azar porque foi localizado e preso pelo delegado Raimundo Santos. Na Delegacia, o ladrão confessou que fez o assalto em companhia de "Carioca", que também reside em Paripiranga.

O motorista do táxi, Manoel Aloísio ficou imobilizado sob mira do revólver de "Neguinho", que tem residência no povoado Genipapo, em Paripiranga, onde dividiria o dinheiro com o comparsa. Agora os policiais realizam diligências objetivando localizar o segundo assaltante que terá a prisão preventiva solicitada à Justiça, tão logo seja identificado civilmente.

Laudo acusa motorista de ter provocado a morte de professor

Foi encaminhado ontem, pela manhã, ao titular da Segunda Delegacia de Polícia, delegado Eribaldo Cavalcante, o laudo de trânsito sobre a morte do advogado e professor de Filosofia da Universidade Federal de Sergipe, Manoel Soares Caldas, vítima fatal de atropelamento, ocorrido na tarde da última terça-feira, no centro da cidade. O laudo foi feito pelo perito Manoel Souza Pereira, diretor do Instituto de Criminalística de Sergipe, que foi solicitado para proceder a perícia.

De acordo com o resultado do laudo, o motorista Rosendo da Silva, que dirigia o ônibus de ordem 02.006, da Empresa Halley, foi quem provocou o atropelamento colhendo o professor Manoel Soares Caldas no meio-fio, e além do mais desenvolvia excessiva velocidade não permitida no local onde registrou-se a morte.

Rosendo da Silva colocou o pneu dianteiro do ônibus no meio-fio justamente no lugar que estava o professor que aguardava o momento de atravessar a avenida Rio Branco para pegar o seu carro que deixara estacionado. O advogado morreu imediatamente com esmagamento de crânio, enquanto o condutor do veículo o abandonava e fugiu pelo centro da cidade, livrando-se do flagrante.

Segundo o parecer de Manoel Pereira, se o motorista obedecesse a velocidade permitida não teria provocado a morte do professor da UFS. Rosendo da Silva será indiciado em inquérito policial pela Delegacia Policial de Acidentes (DEPA), apesar do laudo ter sido solicitado pela Segunda Delegacia.

Eribaldo Cavalcante deverá transferir a responsabilidade de investigações para o DEPA na próxima semana. Todas as informações conseguidas serão enviadas através de um relatório anexado ao laudo de trânsito que mostra a irresponsabilidade desses motoristas de ônibus da capital sergipana.

Soldado continua foragido

ITABAIANA - O soldado da Polícia Militar, José Orlando Fraga Ferreira, lotado no Destacamento de Polícia desta cidade, continua foragido desde à noite de domingo, quando matou a tiros o diarista Roque dos Santos, de 26 anos, e causou lesões graves em José Divaldo Nascimento, de 27 anos, durante uma discussão na casa de prostituição de "Detinha". O inquérito policial foi instaurado pelo delegado Adelino Silva Filho, que está ouvindo as testemunhas do crime.

O soldado cometeu o crime usando um revólver pertencente a Polícia Militar podendo responder também a inquérito policial militar. Orlando Ferreira desapareceu da cidade tomando destino ignorado, apesar do caso ter sido comunicado de imediato ao delegado Adelino Silva Filho para que tomasse as providências. O PM, segundo informações, estava de folga e à paisana, mas usava uma arma da corporação que não é permitido.

As duas vítimas do militar foram socorridas ao Hospital Pronto Socorro Governador João Alves Filho, sendo que Roque dos Santos faleceu por não resistir aos ferimentos na região abdominal, enquanto que Divaldo Nascimento continua internado recuperando-se das lesões corporais. Nascimento foi submetido a uma intervenção cirúrgica para extração de dois projéteis que ficaram alojados no corpo.

Segundo Adelino Silva, desde o início da semana que foi feito um comunicado por escrito ao Comando Geral da Polícia Militar relatando que o que aconteceu com o soldado Orlando Ferreira, informando que estava a critério do coronel Joselucci Ramos Prudente nomear um Oficial para presidir o inquérito policial militar.

O Delegado informou que somente tomará o depoimento de Divaldo Nascimento quando estiver de alta porque o mesmo será encaminhado para exames de lesões corporais no Instituto Médico-Legal Dr. Augusto Leite, que vai dizer qual o grau de ferimento sofrito pela vítima.

Ancião com um corte nas costas é hospitalizado

Com um profundo corte nas costas provocado por canivete, deu entrada na noite de anteontem no Hospital Pronto Socorro Governador João Alves Filho, o cidadão Moacir dos Santos, de 44 anos.

Moacir dos Santos, morador no bairro Novo Paraíso, foi socorrido por agentes da Polícia Civil, lotados na Delegacia Especial de Roubos e Furtos (DEROF). Conforme a ocorrência da polícia Maisa, a vítima foi furado pelo indivíduo Marcos dos Santos, que deverá ser preso a qualquer instante.

Por outro lado, o delegado Néviton Teles Cruz na próxima segunda-feira vai instaurar o inquérito policial. Conforme disse aquela autoridade, o primeiro a ser ouvido é a própria vítima já que dentro de algumas horas estará recebendo alta para passar o Natal em casa.

Inquérito vai apurar torturas praticadas contra lavradores

O Coordenador das Delegacias de Polícia do Interior, coronel Aurino Batinga dos Santos, informou ontem, que as torturas sofridas pelos trabalhadores rurais José Francisco Santos, João de Oliveira e José Luciano Santos, serão apuradas através de inquérito policial que vai tramitar por aquele órgão da SSP. Os acusados pelas torturas são os policiais Henrique Paulo da Costa, José Orlando Maciel e Aécio Santos Nunes, que continuam desempenhando as funções normalmente.

Os três lavradores foram retirados de suas residências na noite de segunda-feira pelos três policiais, alegando que os mesmos eram acusados de praticarem furto na fazenda Taquari, no município de Capela. Eles juraram inocência, mas mesmo assim sofreram torturas que um ser humano jamais pode suportar. Além disso, foram trazidos e mantidos presos por várias horas na Delegacia de Polícia do Conjunto Brigadeiro Eduardo Gomes.

Eles foram raptados e colocados num "Gol" branco dirigido por Henrique Paulo da Costa, lotada na Secretaria de Administração Geral, enquanto os policiais os mantinham sob vigilância levando-os para local distante de suas casas no município de Japaratuba. Os policiais queriam que os trabalhadores confessassem o roubo de eletrodomésticos da senzala pois o gerente suspeitava dos lavradores.

Ontem, pela manhã, o Coordenador das Delegacias, os encaminhou para exames de lesões corporais no Instituto Médico-Legal Dr. Augusto Leite, e agora está aguardando a liberação do laudo. O secretário da Segurança Pública, Fernando Ferreira de Matos foi comunicado do acontecimento pelo coronel Aurino Batinga dos Santos.

INQUÉRITO

Fernando Matos poderá designar uma comissão para presidir o inquérito administrativo para apurar a responsabilidade das torturas. O inquérito se for aberto vai decidir pela permanência deles ou não na Polícia Civil, principalmente de Aécio Nunes que já respondeu a uma sindicância por exigir da vítima dinheiro para colocar combustível na viatura.

Capotamento deixa feridos

O caminhão Mercedes Benz 1119, de placa FX-6511/Bahia, dirigido por Edilson Ayres dos Santos, capotou na madrugada de ontem no KM-65, da BR-101 situado na cidade de Maruim.

O capotamento ocorreu por volta das 04h30min., quando o veículo viajava carregado com destino sentido Sul/Norte, para fazer a entrega da mercadoria na cidade de Propriá e ao chegar nas proximidades da ponte do Rio Ganhamoroba desgovernou-se para em seguida capotar e cair no rio, deixando com vários ferimentos no corpo Edilson Ayres dos Santos.

O agente da Polícia Rodoviária Federal que estava rondando a área foi solicitado por populares e prestou socorro a vítima transportando-a para o Hospital Pronto Socorro Governador João Alves Filho.

Este foi o único acidente automobilístico registrado nas últimas 24 horas pelo Plantão da Polícia Rodoviária Federal ocorrido nas pistas das BRs 101 e 235, que cortam o Estado de Sergipe.

Emboscada resulta na morte de quatro pessoas

SALVADOR - Cenário de algumas tocaia relatadas nos livros de Jorge Amado, o distrito de Ferradas - terra natal do escritor, a 10 quilômetros de Itabuna, no sul da Bahia - foi palco de uma emboscada que resultou na morte, a tiros de escopeta, de quatro pessoas, entre elas uma criança de apenas seis meses de idade, e em ferimentos outras quatro. A chacina ocoreu na tarde de anteontem, quando pistoleiros escondidos atrás de um barranco, atiraram contra os ocupantes da um automóvel kombi, na estrada que liga Ferradas a localidade conhecida como "Região das Piteiras".

Os pistoleiros - pelomenos três, segundo a Polícia, que ainda não tem nenhuma pista deles - aguardaram que o motorista da Kombi, o comerciante Antonio Farias Santos, de 35 anos, reduzisse a velocidade do veículo para atravessar um buraco e começaram a disparar contra os ocupantes do automóvel, a maioria trabalhadores rurais da "Fazenda Liberdade".

Na fuzilaria morreram Antonio Farias, Wilson Costa Santos (que ainda tenfou fugir, mas foi baleado com um tiro nas costas, 30 metros da Kombi), Maria Célia Santos, de 16 anos, e sua filha Selma, de seis meses de idade. Segundo o delegado Antonio José Batista, outras quatro pessoas tiveram ferimentos leves provocados pelos estilhaços dos vidros da Kombi.

Batista informou que a Polícia está vasculhando toda a zona rural de Ferradas, cuja população é de 10 mil habitantes, em busca dos autores da chacina. A polícia ,não sabe ainda o motivo da emboscada.

Greve de ônibus faz policiais dirigirem

Vitória, (AG) - Cerca de 130 dos 800 ônibus intermunicipais da grande Vitória estão circulando entre os municípios de Vitória, Serra, Cariacica e Viana dirigidos por policiais militares convocados pelo governo, na tentativa de fazer frente a greve dos motoristas e tro - cadores que já dura uma semana. Os motoristas do município de Vitória fizeram acordo e ontem voltaram ao trabalho, com tarifas que passaram de Cz$ 90 para Cz$ 140, mas, os serviços intermunicipais funcionam de maneira precária. O trânsito na cidade está um verdadeiro cáos, com um número de automóveis muito maior do que o normal ilotando as ruas e milhares de passageiros de ônibus parados nos pontos e terminais.

Hospital recebe acidentados

O Plantão de Polícia do Hospital Governador João Alves Filho, registrou nas últimas 24 horas, três casos de atropelamentos, todos ocorridos no trânsito de Aracaju.

O primeiro a dar entrada naquela Casa Hospitalar foi José Carlos Oliveira, de 38 anos, residente à rua Rio Grande do Sul, 452 - Bairro Siqueira Campos. Ele foi atropelado por volta das 11h30min., por um veículo não identificado, sofrendo traumatismo do olho esquerdo.

Já por volta das 12h45min., deu entrada José Luiz dos Santos, de 10 anos, morador na Favela do Viaduto, a BR-235. O menor foi atropelado por um veículo ignorado, sofrendo politraumatismo da face, crânio e multiplos ferimentos. Conforme o Boletim Médico, o estado de saúde da vítima é delicado.

E finalmente por volta das 20h10min., o jovem José Paixão Ferreira Santos, de 22 anos, morador à rua A, casa 23 - Conjunto José Ramos de Moraes, Bairro Siqueira Campos, foi atropelado também por um veículo ignorado, no entanto, a Delegacia Especial de Acidentes/DEPA, já está investigando o caso para chegar até a placa do veículo.

Jornalista morre em acidente

BAURÚ - O jornalista e diretor proprietário do Jornal do Comércio de Jaú (cidade a 328 quilômetros da capital, Raul Bauab, de 64 anos, morreu anteontem a noite em um acidente quando retornava de São Paulo para Jaú. O acidente aconteceu as 18h40 na rodovia Jaú-Itirarbina, a 10 KM de Brotas. Morreu também no local o morista Irineu Veronessi.

Segundo informações do delegado de Brotas, Juarez Amoedo, o Del Rey placas HA 0678, dirigido por Irineu Veronessi, onde estava o jornalista e sua sobrinha Cristina de Paula Leite Curi, colidiu frontalmente com o Corcel II placas CK 0848 de São Carlos, que trafegava em sentido contrário.

Cristina de Paula sofreu escoriações leves e o motorista do Corcel II, José Carlos Godoy está internado em estado grave na Santa Casa de Jaú.

O corpo de Raul Bauad foi velado na sede da Fundação Educacional da cidade, da qual o jornalista era presidente.

êndio
trói
ão

G) - Um incêndio parte do galpão ca de Selos de Se- Sanar, a Rua Ta- 0, no Bairro de Ola- ada entre um gal- produção do Chico Show e a casa de e Alvina Campos, nhecidos como pa- Treme-Treme e ita. A operação de te ao incêndio mo- 21 homens do Corpo mbeiros do Quartel l, do Meier e de Ra-

sitar os escombros, da escuridão, o tário da firma, Nel- ntiago, calculou em ejuízo em torno de 0 milhões a Cz$ 300 s. A Sanar e uma das fábricas de lacres do seus principais clien- o a Petrobrás, o Ban- Brasil e a Caixa Eco- a Federal. A capaci- de produção, segundo n, era de 10 mi- de lacres.

ticulista
nunciado
Justiça

aleza, (AG) - Pela eira vez na histó- o Estado do Cea- um governador, base na lei de im- sa, denúncia uma alista na justiça, segundo ele, atra- de um artigo pu- ado em um jornal l, a jornalista la Sá praticou um e de injúria.

isia Sá defen- do-se das acusa- s questiona como governador pode sentir injuriado e do na sua honora dade e respeitabi- de pessoal. Se o escrevi teve uma só ca: a crítica poli- , jamais penetran- no campo privado, no do governador.

promotor Francis- Adelmir Pereira, base em repre- ação do governa- Tasso Jereissati, sentou denúncia juiz Francisco de s Nogueira, da ara Criminal, pedin enquadramento rnalista Adisia Sá penas previstas o crime de injú- caracterizado no o 22 da lei - Lei de Imprensa- ontra a pessoa do do Executivo ense.

artigo escrito pela alista fazia um entário sobre as ões passadas do o governador ava o candidato feito eleito Ciro es, e denuncia- buso do governa- na campanha.

HZAMARA ZTRAHAL
gada - Av. Rio Branco, Sala 211 Edf. Oviêdo ra Fone: 222-9582.

RÁTANOSSA
95
ANOS 1988
imóvel

Presidente da Federação já tem esbôço do próximo campeonato

O presidente Alceuá Gonçalves pretende convocar para o mês de janeiro uma reunião prévia do Conselho Arbitral, para definição dos destinos do campeonato de 89. Na reunião Alceuá vai apresentar algumas propostas e entre elas é o aumento do número de participantes para o certame de 90. Segundo a fórmula de Alceuá o campeonato de 89 teria a participação de oito clubes, mas não desceria nenhum para a segunda divisão. Ao contrário em 90 subiriam dois para a Divisão especial e teríamos nesse ano duas divisões com dez clubes. A proposta será levada para apreciação dos clubes. É uma sugestão do presidente, que poderá ser ou não aprovada pelo Arbitral.

Por outro lado, falando sobre a fórmula de disputa do próximo campeonato, Alceuá disse que sua proposição é que seja quase parecida com a de 88, cujos resultados foram excelentes. "Fariamos apenas algumas modificações, sempre para melhor. Não poderíamos permitir que se classificassem seis clubes para o final, entre os oito disputantes, pois acredito que essa tenha sido uma das causas da queda da arrecadação neste campeonato de 88. Cria uma certa desmotivação entre os participantes e principalmente entre os torcedores. "Mas tudo que o presidente falou no dia de ontem são sugestões que deverão ser apreciadas".

BALANÇO

Fazendo um balanço das atividades da Federação no ano de 88, o presidente declarou que melhor não poderia ser. "Tivemos um campeonato com oito clubes. Aumento no número de público, aumento nas arrecadações e o que para mim é mais importante, o campeonato foi definido sem que houvesse nenhum recurso nenhuma pendência a judicial. Isso para qualquer dirigente é gratificante". Alceuá falou ainda sobre a segunda divisão, um campeonato que foi muito bem disputado e terá sua definição no início de 89. Apontando a equipe classificada para a próxima competição.

Sobre as arbitragens ele considerou boas. Disse que lá fora os nossos árbitros são os melhores, tento conceito e se alguns erram no certame regional são erros involuntários, pois considera todos homens honestos e sem interesse particulares quando estão em atividade. A partir desta segunda-feira a Federação vai conceder um recesso a todos os seus empregados e só retorna às atividades no próximo ano. O Presidente justificou o recesso como uma forma de dar descanso aos seus empregados visto que os times estão de férias e o futebol praticamente parado. "É uma folga justa neste final de ano, depois de uma batalha que foi travada durante todo o ano, para manter o nível do futebol sergipano entre os melhores do país"

Alceuá pretende fazer modificações para o certame de 89

Romário chega ao Brasil e faz elogios

RIO - Romário, 22 anos, a maior sensação do PSV Eindhoven, da Holanda, chegou ao Brasil empolgado com sua rápida aclimatação no futebol holandes. Apoiado em muletas - está com uma contusão no tornozelo - e acompanhado de sua mulher, Mônica, 17 anos, ele surpreendeu pela seriedade. Vestido com calça preta de linho, camisa branca social e sapato italiano, Romário, que dificilmente cumpria os horários de treino no Vasco e que sempre foi considerado preguiçoso, mostrou que em apenas dois meses de Europa fez as pazes com a disciplina.

—Futebol é coisa séria. No PSV não tem multa, tem profissionalismo. Sou um dos primeiros a chegar para treinar. Minha mudança foi devido ao meio em que vivo hoje. No Brasil, tudo e levado na brincadeira e os jogadores acabam entrando na bagunça.

O impecável Romário também surpreendeu ao criticar o estilo de jogo que ele praticava no Vasco.

—No futebol não tem mais lugar para quem joga fixo. Fui obrigado a mudar meu estilo. Agora, atuou mais recuado e, quando não estou com a bola, busco os deslocamentos rápidos.

Romário aproveitou, também, para dar mais uma cutucada no futebol brasileiro. Desta vez ele, afirmou que o Brasil está engatinhando em termos de tática e que precisa evoluir muito se sonha em conquistar a Copa do Mundo de 1990.

Éder está de volta: Atlético

Belo Horizonte, (AG) - O veterano ponta esquerda Eder, titular da Seleção Brasileira em 1982, está de volta ao Atlético. Considerado um dos jogadores mais indisciplinados do futebol brasileiro, ele garante que está mais vivido e maduro, aos 31 anos, e que tem ainda muito futebol para alegrar a torcida do galo.

O ponta esquerda foi ídolo da torcida do Atlético durante a maior parte dos seis anos em que jogou no clube, decidindo muitos jogos em cobranças de falta. Mas, depois que saiu do Atlético há três anos indispostos com esta mesma torcida que passou a vaiá-lo sistematicamente. Depois disso, ele jogou pelo Internacional de Limeira, pelo Palmeiras, Santos, Sport, Botafogo, teve uma rápida passagem pelo futebol turco e vinha jogando pelo Cerro Portenho do Paraguai. Seu passe, no entanto, estava preso ao Botafogo, por isso, o jogador esteve no Rio nos últimos dias, conversando com Emil Pinheiro.

Agora o passe foi vendido ao Atlético. Ficou acertado, porém, que ao final do contrato, o jogador terá direito a metade do preço do passe, que está fixado em US$ 200 mil (Cz$ 1,42 milhão) caso seja vendido.

Gainete pede contratações

Recife (AG) - Embora se moetrasse satisfeito com a classificação do Sport para a próxima fase da Copa União, o técnico Gainete não está tão eufórico é antes de viajar a Porto Alegre onde foi visitar a família, alertou os dirigentes sobre a real condição da equipe em termos do que ainda tem pela frente.

-Muita gente não acreditava na classificação e chegamos a ela como muita dificuldade. Estamos satisfeito mas devemos ter a cabeça no lugar e reconhecermos que temos limitações e precisamos saber que na próxima fase, independente do adversário, tudo será extremamente difícil - garantiu Gainete.

FSF começa a distribuir os vales brindes

A Federação Sergipana de Futebol de Salão já começa a distribuir vale brindes para a grande festa de encerramento da temporada 88 a ser realizada no Ginásio Augusto Franco na próxima terça-feira com a realização do II Futsal Show, evento que envolve Sergipe e Confiança com as participações de craques como Nando, Henágio, Gil, Agnaldo, Gena, Reginaldo e tantos outros, será sorteado um televisor ofertado da CSL através do seu diretor Manoel Messias a distribuição será feita em diversos pontos da nossa capital. O Presidente Renan Tavares aguarda um público superior a quatro mil pessoas.

Através da Emsetur a FSFS conseguirá o Grupo Repente um dos melhores grupos musicais do nosso Estado para apresentação no II Futsal Show logo após a partida Sergipe e Confiança portanto mais uma atração que por certo agradará ao público amante do salonismo e de uma boa música.

ACDS QUER VENCER

A ACDS com sua equipe de futebol de salão quer vencer o Sindicato dos Rdialistas na preliminar de Sergipe e Confiança na próxima terça no Ginásio Augusto Franco, o presidente Paulo Lacerda que inclusive atuará na equipe acredita na vitória apesar de contar com o goleiro conhecido como "Porta Aberta" Eduardo Abril, Raimundo Macedo pivô do Sindicato promete dar um show de bola objetivando conquistar o troféu Osvaldo Ribeiro que será colocado em disputa.

O Vasco Esporte Clube, que há oito anos deixou de participar das atividades salonísticas poderá retornar no próximo ano, o presidente Renan Tavares irá através contato solicitar ao presidente daquele clube o retorno afinal o Vasco tem muita tradição no nosso salonismo.

Seleção vem a Sergipe em 89

Com todas as atividades do futebol sergipano paradas a partir desta segunda-feira, o presidente Alceuá Gonçalves traça planos para o ano de 89. Uma das certezas é que no próximo ano a Seleção Brasileira que se prepara para as eliminatárias da Copa do Mundo estará se apresentando no Batistão. A promessa foi feita pelo candidato Ricardo Teixeira, hoje considerado eleito para a presidência da CBF. Uma das exigências feitas pelos promotores da festa é que todas as publicidades existentes na orla do gramado seja retiradas nessa partida, pois o jogo será todo vendido para empresas a nível nacional, inclusive o seu televisionamento. Essa é uma das grandes esperanças para o torcedor sergipano em 89.

Outra boa notícia dada pelo presidente é a de que em 89 o Estado de Sergipe terá um representante no Campeonato Brasileiro, que será promovido e custeado pela CBF. Um desses representantes na primeira divisão deverá ser o campeão estadual e o outro pode ir para a segunda divisão, pois é meta de Ricardo Teixeira eliminar todas às divisões existentes hoje, que só fazem confundir os torcedores e os dirigentes e manter apenas o futebol brasileiro com duas divisões, com campeonatos rentáveis promovidos e financiados pela CBF.

Juvenil rubro jogará em Recife

Definido o jogo do Sergipe com o Bahia no mês de janeiro na Fonte Nova. Ontem surgiu a notícia no time rubro de que o juvenil do Sergipe estaria jogando também no mês de janeiro na capital pernambucana enfrentando os júniores do Sport. O jogo seria na preliminar de Sport e Bahia. A partida caso concretizada será mais um jogo, para o time rubro ganhar cancha interestadual, pois a diretoria do Sergipe está mesmo entusiasmada com o seu time de júniores e vai desenvolver um trabalho este ano, para que as divisões inferiores sirvam de celeiro para o time principal.

A partida de Salvador já está confirmada e o treinador Geraldo Oliveira pretende no início da temporada comandar treinos puxados para recuperar o elenco, visto que os jogadores em período de férias sofrem um desgaste maior. Os dirigentes rubros tentam acertar novos amistosos da equipe, para fora do Estado.

Confiança já tem definidas as contratações de dois atletas

O diretor do Confiança Célio França que retornou neste final de semana de uma viagem pelo nordeste declarou no dia de ontem que o Confiança já tem definida as contratações de dois reforços, cujas posições foram solicitadas pelo treinador Duda. Segundo Célio, um extrema esquerda e um lateral esquerdo já foram conversados e estarão se apresentando ao treinador Duda no dia 10 de janeiro, data da reapresentação do elenco. Por motivos óbvios, o dirigente não quis tecer mais comentários, nem citar os nomes dos possíveis contratados.

O Confiança está "escaldado" de anunciar contratações e depois perder para o Sergipe como aconteceu com Joãozinho em 87 e agora com o extrema Mica. Parece que os dois exemplos serviram como lição e a diretoria afirmou que só anunciará o nome de jogadores contratados, quando tudo estiver definido. Mas o dirigente deu algumas dicas sobre as condições dos contratados.

DE ONDE VEM

O extrema esquerda principalmente é um jogador conhecido do futebol nordestino, foi o maior destaque na posição no certame estadual que disputou e vem de Estado que fica entre Sergipe e Ceará. Querem mais alguma informação que possa identificá-lo. Célio França diz que não dá mesmo. De qualquer forma a contratação desse jogador está quase definida e ele se apresentará no início do próximo mês. Quanto ao lateral esquerdo, o diretor do Confiança não deu nenhuma informação.

Por outro lado, o treinador Duda ainda se encontra em Maceió na busca de algum reforço, que possa ser contratado pelo time proletário. Duda deverá retomar no início de janeiro, quando se reintegrará ao elenco e vai começar a traçar planos, para o Confiança chegar ao bi-campeonato. Espera-se que a ida de Duda a Maceió seja proveitosa para os interesses do Confiança.

ZE LUIS

O goleiro Zé Luis que já marcou época no time proletário está de passe livre pois foi liberado pelo Itabaiana. Indagado se o atleta interessa ao Confiança, Célio França depois de tecer uma série de elogios a Zé Luis

Célio França faz segredo sobre contratações.

e afirmar que é um dos seus admiradores, disse que o atleta como todo bom atleta interessa ao Confiança e acredita que Zé Luis em forma é um dos melhores goleiros do futebol brasileiro. Célio concluiu afirmando que é um admirador do atleta e caso haja condições Zé Luis poderá vir ajudar o Confiança na luta pelo bi-campeonato. Tudo vai depender de conversas e definições.

O Confiança terá nesta terça-feira uma reunião importante. À noite o Conselho Deliberativo estará empossando o novo presidente, na pessoa de Elcarlos Cruz. Já no dia 09 de janeiro, esse mesmo conselho já presidido por Elcarlos estará elegendo o novo presidente proletário, que aliás não será tão novo, pois Fernando França será reconduzido ao cargo. Elcarlos receberá de Tadeu Cruz a presidência do Conselho Deliberativo.

Á BEIRA DO GRAMADO

GIVALDO BATISTA

APELO DO MARUINENSE

O futebol sergipano que acaba de perder o desportista, como Orlando Carvalho, está na iminência de perder o Airton Corumba, que faz um trabalho vel no Maruinense este ano, colocando a equipe meiras do futebol sergipano, considerado "campeão moral". É bem verdade que o título Porém o mais importante em tudo isso é que passou a ser uma equipe respeitada entre todos rios, foi a terceira colocada e tinha tudo, para do a lado aos grandes, procurando uma faixa do pano, ultimamente restrita a Sergipe, Confiança quando Vasco ou Itabaiana. O Maruinense com um bom trabalho a equipe poderia Mas para isso seria necessária a presença à frente da equipe. Desportista, dirigente tuação e dos problemas da equipe. Deliberativo do CSM, no entanto pode norama da equipe para a próxima temporada. lutava pela presença do seu irmão à frente esta dupla poderia fazer muito mais pela junções políticas fizeram com que o Alberto colocado em uma situação secundária e isso sagrado Airton que anuncia, ao término do xar a equipe, sem concretizar um dos seus construção do Estádio e o outro a conquista me esteve perto. Os esforços seriam redobrados temporada. Porém os políticos não quiseram Maruinense perderá um grande presidente e o pano, um grande desportista. Mas ainda é tempo e talvez Airton atenda os pedidos da torcida futebol necessita de homens da sua estirpe.

ITABAIANA

Promessa dos dirigentes do Itabaiana: mo time de 88 e fazer algumas contratações melhor campanha na próxima temporada. muito cotado para assumir o comando técnico balho de renovação do elenco. Pelo menos ar da graça com vistas ao campeonato de 89. são e Cesar firmaram novo contrato.

LAZER

Secretaria de Esporte e Lazer empenhada no Natal de Aracaju. A protege início do dia de ontem e levou um grande número de crianças ao Parque da Cidade. Mas quando janeiro chegar a grande movimentação será com vistas ao campeonato das repartições públicas, hoje com mais de 50 repartições já inscritas.

Dirigentes se reuniram comissão técnica os planos meta prioritária conquista cuperar o prestígio Grande como não pode dois anos grandes conquistas começa a

DECISÃO

Emoções. Muitas emoções são as promessas nadores das equipes do Uberaba e da Desportiva Amanhã à tarde os dois no Estádio Adolfo Rollemberg rão decidindo o título do campeonato de bairros. Desportiva que conta na sua diretoria com desportistas tres luta pelo bi-campeonato. De um lado Marcelo mostrando os seus conhecimentos. Do outro o Ariston Dias. Um duelo à parte no banco dos treinadores

ACDS

Confirmado para terça-feira no Ginásio Augusto Franco o jogo entre as equipes da ACDS e Sindicato dos Radialistas. Os comandados de Paulo Lacerda e Raimundo Macedo vão mostrar como se joga um verdadeiro futebol de salão. O jogo será na preliminar do Futsal-Show. Quem comparecer mais cedo ao ginásio vai assistir ao show dos radialistas e cronistas.

Hoje à tarde no Kartódromo de Aracaju, tomada de tempo para a última prova da temporada. Alida está sendo muito esperada pelos aficionados do esporte, pois será conhecido oficialmente o campeão temporada. Um espetáculo à parte será o encontro dos campeonatos da categoria. Grandes nomes estarão "correndo" na pista do Kartódromo, totalmente reformada.

SERGIPE

Outra do Sergipe: Com a contratação de naldo Rodrigues, Paulo Germano, juntamente Ailton, passariam a cuidar diretamente do time niores, implantando uma nova filosofia de nas divisões inferiores do time rubro. A notícia rece confirmação, mas já foi muito comentada meios esportivos e até no esporte onde há Há fogo.

SELEÇÃO

Encerradas as duas primeiras fases do Brasil a crônica esportiva escolheu a seleção ficou assim constituída: Goleiro: Tafarel - Direito - Alfinete-Grêmio - Zagueiro central - - Inter - quarto zagueiro- Luisinho - Atlético Esq. -Neisinho(SP). Médio - Uidemar - Goiás direita - Geovane - Vasco - Meis esq. - Bobô - Extrema direita - Vivinho - Vasco - Centro Kita - Port. Ponta esq. - Sandro - Bahia.

BOLETIM

Da Liga de Futebol Menor, que tem à desportista Rollemberg Farias, estamos o boletim informativo, traz notícias detalhadas as atividades desenvolvidas no futebol de Muito bem redigido, o boletim deve servir de orgulho para os dirigentes do futebol menor gipe.

NACIONAL

O Nacional do Uruguai, campeão Mundial Interclubes, terá dificuldades para manter seus principais jogadores, cujos contratos vencerão no mês de janeiro. Entre outros goleiro Jorge Sa zagueiro Hugo de e o meia Santiago tolaza, já recebeu propostas para outros clubes.

SUPERVISOR

O ex-diretor técnico da FSF Isnaldo Rodrigues, que deixou a entidade no final de novembro afirmando que iria morar no Recife, está sendo cotado para assumir o cargo de supervisor do Sergipe. Isnaldo no momento em gozo de férias de em janeiro, nova função no sergipano. Alida um excelente quando por vezes assumiu o mo cargo no Co

Segundo Caderno

TEILHARD DE CHARDIN

texto: Euclides Oliveira Santos

Desde que o homem apareceu e a face da terra, sua principal cupação tem sido a de conse- entender e explicar os fenô- os que ocorre a sua volta. Não idente a morte que se festeja, orte como um fim, um aniqui- ento, mas a vida que ficou na nça deixada pelo morto. É ine- velmente se é levado à re- stituição da existência do ho- nageado, tornando-o outra vez , não só através da rememora- dos seus feitos, como até na cação de sua aparência física, odiando-se assim, e de maneira gral, o milagre da ressureição corpos. No caso de Teilhard de rdin, o esforço para reconsti- -lhe a figura humana tem mais que um sentido puramente pic- io, é uma imposição determina- pela perfeita identidade entre o mem e a Obra, circunstância e o classifica não só como o ior, mas como o mais autêntico s nossos filósofos.

Há 33 anos, passados falecia m Nova Iorque o padre jesuita ilhard de Chardin, uma das fi- ras mais fascinantes e contro- rtidas do século XX. Sua gran- osa concepção evolutiva, visan- a integrar coerentemente Filo- ofia, Ciência e Religião num sa- r o fecundo, afirma-se como npresa revolucionária e audaz, ntinuo objeto de estudos e po- micas.

No dia 10 de abril de 1955. ia da Páscoa. Aos 74 anos de dade, ainda fazendo planos de esquisas, respeitado mundial- ente por cientistas e intelec- ais, submisso e fiel à Igreja e à ompanhia de Jesus que o manti- am exilado em Nova Iorque, fa- cia, em casa de amigos, pros- do por uma hemorragia celebral, ere Teilhard de Chardin, sacer- te e jesuíta.

"Senhor, porque através de das as opções da minha vida eu o deixei jamais de vos colocar coração da Matéria Universal, é deslumbramento de uma uni- rsal transparência que terei a gria de fechar os olhos", – otará ele em sua autobiografia electual e, semanas antes, du- te um jantar no Consulado da nça, dissera: "Gostaria de rrer no dia da Ressureição".

Nenhum pensador moderno ou ntemporâneo teve produção tão til e nenhum pensamento se undiu e marcou tão rápido e fundamente a mentalidade do século XX. Quem foi esse homem e em que consiste a sua obra. De família profundamente religiosa e de ascendência nobre que habitava ao sul da França. Essa região agreste foi cenário indelével de uma infância feliz, plasmada tanto pela piedade cristã materna como pela formação científica paterna: no menino se manifestam precocemente as tendências do místico e do pesquisador, harmonizadas numa só atração pelo Absoluto, o "Único Suficiente e União Necessário".

Essa paixão espiritual que já o obsorve na busca da Consistência pelos caminhos da pesquisa científica (apenas esboçados no apego infantil a um pedaço de ferro, ás pedras, a um vulcão) é a mesma que leva, em 1899, a ingressar na vida clerical à procura de aperfeiçoamento religioso. E a paixão amadurece. O noviço fervoroso e o aluno interessado em Geologia são modelos prévios do sacerdote e do pesquisador da natureza que ele viria a ser um dia.

Muito cedo conhece os intinerários do exilo: profesa os primeiros votos e já é obrigado a ir fazer estudos de Filosofia e Teologia na Inglaterra, dadas as leis repúblicanas que, em 1901, expulsaram os jesuítas da França. Três anos depois já se lhe auncia o Oriente: enviam-no a lecionar Física e Química no Egito, cujas paisagens exóticas – em sua luz, vegetação, fauna e desertos – o extasia a ponto de fazê-lo sentir-se "mergulhado em Deus através de toda a Natureza. Mas a força austera das paisagens inglesas, que ele volta a ver entre 1908 e 1911, convida-o a aprender a unidade do Mundo no processo da Evolução: tudo acontecendo, fazendo-se, aperfeiçoando-se para a manifestação de um Ser Universal através da Matéria e da Vida.

Ordenado sarcedote, ele é logo submetido ao "batismo de fogo" da guerra de 1914-1918, da qual se propõe a sair "mais homem e mais padre" do que nunca.

Seus serviços como padioleiro a recolher mortos e feridos em campo de batalha, a rude camaradagem das trincheiras, a visão do drama sangrento tudo é oportunidade para consolidar aquele propósito e terminada a guerra, ele mereceu duas citações, uma medalha militar e a Ordem da Legião de Honra. Suas convicções. Em tudo existe um sentido maior avançamos como que em meio às contrações de um parto; e as pulsações da vida, até as piores circunstâncias, são belas e positivas quando ali se vê Deus. Contatos com filósofos, tese de doutoramento em Ciências na Sorbonne em 1922 cadeira de Geologia no Instituto Católico de Paris, tudo é um breve deter-se antes do novo exilo, agora imposto por seus superiores eclesiásticos. Cientista de valor e fama, mas padre de idéias novas e "suspeitas", é mas cômodo para eles mantê-lo calado, longe do efervescente clima intelectual parisiense e europeu. Ele obedece, procurando tirar das circunstâncias o melhor possível, certo da ortodoxia de suas idéias e entusiasmado pelas perspectivas existenciais que podem oferecer.

Já em 1923 é enviado, portanto, para a missão paleontológica jesuíta da Tientsin, na China (donde não sairá definitivamente senão em 1946, apesar de voltas rápidas à França, longas excursões pelo Oriente e mesmo quatro viagens aos Estados Unidos para participar de congressos internacionais).

Participando em 1923, das escavações de Chou-Kou-Tien (a 50km de Pequim), onde é descoberto o Sinantropo, volta-se intensamente para a questão das origens humanas e, assim, em 1931, engaja-se no Cruzeiro Amarelo (expedição Citroen por todo o Turquestão Chinês), e, em 1939, em expedição pela India, Birmânia e Java. O estudo sistemático do passado o atraí inversamente para o futuro e, dessas viagens, ele volta convencido de que "só o Homem pode ajudar o homem a decifrar o Mundo" e de que "há uma obra humana a realizar": construir o amanhã.

Na pior fase do seu exilio, começou a redigir sua obra principal: O Fenômeno Humano. Seus sofrimentos pessoais – o exilio, a falta de aprovação eclesiástica para publicar seus escritos, a perda sucessiva de familiares e amigos, os abalos de saúde – não o detêm e ele se empenha tanto em desenvolver um Energética Humana como em redigir sua obra-mestra "O Fenômeno", visando a "conservar em nós a coragem e a alegria de agir". Em fins da década de 30, o conflito sino-japonês

anuncia a Segunda Grande Guerra, e ao fascismo, ao comunismo e à democracia que se defrontam na carnificina generalizada, Teilhard contrapõe o Universalismo, o Futurismo e o Personalismo como eixos de um progresso humano global em torno dos quais antevê a Humanidade enfim unificada no Amor, Energia Cósmica Fundamental.

Em 1946 regressa a Paris. Em 1947, um enfarte do miocárdio. Restabelecido, algumas esperanças: uma cadeira no Colégio de França e uma viagem a Roma na tentativa de obter autorização para lecionar e publicar. Mas a oposição, que o quer calado, persiste. Seus superiores nada lhe concedem. A Academia de Ciências o elege membro não-residente e a Legião de Honra o promove a Oficial por 'serviços prestados ao progresso intelectual e científico francês através de uma obra que lhe granjeou máxima autoridade nos meios científicos internacionais", e fez dele "uma das glórias da ciência francesa". A Igreja e a Companhia porém, afastaram-no de Paris imediatamente.

Em 1951, uma excursão científica à África do Sul apenas posterga o novo exilio. É a América desta vez e ele está com 70 anos. O ano de 1952 é o da travessia dos Estados Unidos; em 1953 a segunda viagem à África; e em 1954, a última passagem pela França. No ano seguinte depois de sua morte, graças ao patrocínio da Rainha Marie-José da Bélgica e a iniciativa da Fondation Teilhard de Chardin, sua obra a ser publicada. Eis aí através de rápidas pinceladas a figura de um dos mais autênticos cientistas do nosso século.

O que Teilhard pretende é "ver e fazer ver" a unidade de tudo, evidenciando que esse livro vai se fazendo em capítulos ou episódios interligados e sucessivos, contando uma só História em ordem cronológica de aparecimento no espaço: nenhum ser poderia ter surgido antes ou depois, mais cedo ou mais tarde do que outro.

CALÇADÃO

IÇÃO I

Depois da reforma do Parque Dantas, em 1976, na admi- ão do então prefeito João Al- ho, foi extinta por completo ção da popular feirinha de e Aracaju, quando toda cida- reunia, nas duas quadras do , vestindo roupas novas, do nas barracas de jogos, o nos brinquedos, principal- nas rodas gigantes ou no car- de "Seu Tobias", ou simples- passeando, porque aquela maior concentração popular de u e o mais disputado "calça- a cidade.

IÇÃO II

Ao longo dos últimos doze os governos do Estado e do pio, têm procurado, sem êxito, rar a tradição. A feirinha de já ocupou diferentes pontos da cidade, mas não conseguiu emplacar. Agora, temos duas feirinhas, ambas sem sucesso, apesar dos esforços e das atrações promovidas, mas o que é o pior, deixam evidente o seu aspecto discriminatório. A feirinha do Parque da Cidade é considerada dos pobres da Zona Norte, e a do Parque da Sementeira, a feirinha da classe média, da Zona Sul. O Natal não comporta as discriminações sociais, até porque Jesus Cristo pregou a igualdade entre os homens.

DISCUSSÃO ADIADA

Os vereadores preferiram adiar para segunda-feira a votação do projeto de lei que reajuste em 833 por cento o IPTU e aplica a OTN nas mensalidades de quem preferir pagar o imposto parceladamente. A não realização de sessões nas vésperas do Natal foi uma medida preventiva: é que eles sabem que as discussões serão muitas e bem acirradas, o que não pega bem para o período. A aprovação ou não do projeto tem consequências não só políticas, como também, econômicas e sociais.

REVENDO POSIÇÃO

O vereador Rosalvo Alexandre que anunciara que votaria pelo povo, ficando contra o aumento, decidiu estudar mais o projeto no final de semana para poder efetivamente definir seu posicionamento. Ele reconhece que se Paixão não tiver dinheiro, não terá como pagar ao funcionalismo e nesse caso, a emenda pode ser pior do que o soneto.

OTENIZAÇÃO

O reajuste de 833 por cento pode até ser aprovado, mas a otenização das prestações mensais dificilmente será aceita pela Câmara. O próprio líder do PSB, Bosco Mendonça, admite a troca da indexação. Ao invés de OTN, os vereadores podem indexar o reajuste com base na URP. A verdade é que mesmo não existindo dicionários, o vocábulo "otenização" pode ser considerado o vocábulo do ano, prá discupar com ele somente o já íntimo: inflação, que como não é novidade, perde no quesito originalidade.

TRUMBICANDO

A efemeridade do secretariado do prefeito eleito Wellington Paixão, focalizada no editorial de ontem da Gazeta de Sergipe, foi tema de comentários ontem no Calçadão. Tem gente apostando que tem secretário muito mais efêmeros do que o que se possa imaginar, visto que a máxima de Chacrinha, pode ser aplicada de forma inversa, e quem muito se comunica pode terminar se trumbicando, mesmo que seja do ramo.

REFLEXÃO

Um analista do Calçadão lançando ontem uma pergunta para reflexão do grupo: a quem interessa o rompimento de Paixão com o seu vice, Carlos Alberto Menezes, o mais destacado brizolista atuante de Sergipe? Uma dica para começar a reflexão entre Mário Covas e Brizola, as lideranças políticas da Frente Progressista já fizeram alguma opção? Vale tentar matar a piada, o que não pode é fundir a cuca, porque prá Brizola se vota é com a cabeça.

EVIDÊNCIA

Realmente interessando o detalhe mostrado ontem na foto da primeira página da Gazeta de Sergipe. Dezenas de ônibus de Aracaju circulam como se o governador do Estado ainda fosse o atual ministro João Alves Filho. Por essas e outras é que o pessoal termina por perguntar quando o Governo Valadares vai mesmo começar. Tens razão.

PRESENTE

O general Djenal Tavares de Queiroz e também o seu afilhado político, Alcino Costa, receberam presente de Natal do governador Valadares. Ontem acabou a intervenção estadual na Prefeitura de Poço Redondo e o Alcino vai poder assim passar o cargo ao seu sucessor, o Sr. Godoy, por coincidência, um aliado político. Com a intervenção o Alcino se recolheu completamente, e agora reaparece reconduzido à Prefeitura. Zé da Bomba e Jackson Barreto reagiram a intervenção de maneira bem diferente. É uma questão de estilo.

PLENÁRIO

VALADARES

O governador Antônio Carlos Valadares tem perguntado, com insistência, aos seus amigos mais íntimos, qual a sua imagem junto à opinião pública. A resposta, pelo menos da maioria, tem sido sincera: "não está boa governador". Outros são mais cruéis: "é péssima". Valadares olha longamente para o amigo, como se quisesse advinhar o pensamento e dispara: "a partir de janeiro a coisa vai ser muito diferente".

•º•

Na realidade o governador Antonio Carlos Valadares vem de uma descarga muito negativa, desde quando foi derrotado nas eleições municipais de novembro passado, e teve uma maior queda com o episódio do adiamento do pagamento da segunda parcela do 13º salário e na não inclusão do aumento de 30% concedido aos servidores públicos no mês de dezembro.

•º•

Uma coisa, entretanto, é absolutamente certa: no aspecto austeridade e honestidade a imagem do governador Antonio Carlos Valadares chega a ser excelente. Apenas no aspecto político é que houve uma queda, facilmente recuperável com um trabalho mais agressivo de marketing.

MACUMBA

A sala anexa ao gabinete do secretário da Administração, Norman Oliveira, serviu, quinta-feira passada, às 18 horas, para uma movimentada sessão de macumba, quando os espíritos de "Maria Padilha" e "Menininha do Gantois" baixaram no improvisado "terreiro". Quando "Maria Padilha" desceu foi para insultar várias funcionárias que servem ao gabinete, enquanto a secretária de Norman tentava descobrir a todo custo quem havia fornecido as informações para "Plenário" sobre a forma como o secretário trata as funcionárias.

•º•

Isso "Maria Padilha" não soube informar, mas disse ao secretário que ele não abrisse dois pacotes que receberia como presentes. Um já havia sido mandado na própria quinta-feira e outro seria enviado ontem. Trêmulo Norman mandou que uma funcionária abrisse todos os presentes recebidos e exatamente o que "Padilha" recomendou que ele não o fizesse, quando foi aberto tinha uma garrafa derramando o líquido que estava dentro. "Maria Padilha" garantiu que Norman vai sair da Secretaria da Administração e ocupará um outro lugar de maior destaque.

•º•

"Menininha de Gantois" foi quem tranquilizou o ambiente quando baixou no Terreiro...

PROMESSA

O ex-prefeito de Aracaju, Jackson Barreto, vai passar o Natal em sua terra, Santa Rosa de Lima, e só retorna segunda-feira para esperar pela posse. Jackson garante que vai cumprir a promessa de ir a pé de Aracaju até Santa Rosa do Lima, porque venceu as eleições em Aracaju. O prefeito eleito Wellington Paixão diz que acompanhará Jackson em sua caminhada... mas de carro.

REUNIÃO

Depois de entender-se com os deputados estaduais Luiz Mittidieri e Eliziário Sobral, o presidente regional do PMDB, José Carlos Teixeira, resolveu adiar "sine-die" a reunião do PMDB que decidiria sobre a continuidade ou não do acordo político com o PFL. Teixeira alegou que o senador Albano Franco só chegaria à noite, enquanto Francisco Rollemberg havia decidido passar o Natal fora de Aracaju, e Acival Gomes retorna de sua viagem ao Paraguai hoje. Quanto a Albano, ele se convocou, pois à tarde o senador passeava no Calçadão ao lado da filha.

•º•

José Carlos Teixeira considera que não pode fazer uma reunião decisiva sem que todos estejam presentes, porque a responsabilidade deve ser dividida. Na próxima terça-feira, Teixeira vai receber em sua residência, ao lado da mulher Eugênia, os prefeitos eleitos pelo PMDB em Sergipe, para um almoço de confraternização.

João e Albano

Não há como evitar um reencontro do ministro João Alves Filho com o senador Albano do Prado Franco, em 1990, para a disputa do Governo do Estado, revivendo a dobradinha de 1982, porque todas as deduções levam diretamente a um entendimento amplo, tendo por trás a figura do governador Antonio Carlos Valadares. Ou se unem em busca de uma vitória na sucessão estadual, a fim de dar continuidade ao Governo Valadares, ou serão engolidos pelo ex-prefeito Jackson Barreto, assim como o foram nas eleições municipais de novembro passado. Já no próximo ano, Albano e João terão que se definir com relação ao candidato a presidente da República, porque, por mais que eles se apresentem com adversários inconciliáveis em Sergipe, na área federal, na tendência ideológica e no aspecto empresarial eles defendem as mesmíssimas idéias e até lutam por elas. Na esfera federal, ambos frequentam os mesmos ambientes, são amigos das mesmas personalidades, têm praticamente os mesmos hábitos e se declaram de centro-direita, semelhanças que coincidem muito bem em uma dupla que tem igual destaque no cenário nacional, influência no Governo Sarney e são fortes lideranças políticas em Sergipe, evidentemente dentro de seus estilos. Se se confundem tanto politicamente, qual a razão de não se unirem para disputarem o Governo do Estado em 1990?

•º•

Evidente que se eles jogam no mesmo time apesar de um não dá bolas para o outro", ambos estarão vestindo a mesma camisa, neste próximo ano, em favor do candidato a Presidente da República que tenha compromissos com a ideologia de centro-direita. Será difícil ver João Alves Filho ou Albano Franco divididos em palanques de candidatos de esquerda, como é o caso de Luiz Ignácio da Silva e Leonel Brizola, apesar do senador sergipano já ter almoço marcado com este último para a próxima semana, quando vai ao Rio de Janeiro para um encontro informal com a imprensa sulista. Na realidade em Sergipe, Brizola prefere ficar com o ex-prefeito Jackson Barreto, que tem não apenas o seu estilo populista, mas uma semelhança ideológica com o caudilho dos pampas, enquanto Lula vai continuar com os barbudinhos do Partido dos Trabalhadores, avalizado pela força do terceiro orçamento do País, que é a Prefeitura de São Paulo. João e Albano, desta forma, estarão no mesmo palanque para defender candidatos indicados pela união do PFL, PMDB e PSDB, que pode ser até o Mário Covas ou Ulysses Guimarães, com o apoio ou não do presidente Sarney. Aliás o apoio de Sarney a esta altura do campeonato ninguém mais quer, nem João, nem Albano, nem ninguém que tenha o mínimo de sensibilidade para ver que o presidente não tem mais condições de subir em palanques e enfrentar o povo, porque fez um Governo medíocre e impopular, que tem merecido o repúdio dos brasileiros e brasileiras de todos os recantos do País.

•º•

A vitória de Leonel Brizola nas eleições presidenciais vai favorecer diretamente ao ex-prefeito Jackson Barreto, que parte a todo vapor para tomar o Olímpio Campos de Antônio Carlos Valadares, seu arquiinimigo e a quem realmente ele pretende derrotar. Além disso o ex-prefeito, com toda a sua astúcia, vai tentar manter o rompimento entre o ministro e o senador a todo custo, porque isto interessa ao seu projeto político, além de, paralelamente, incentivar a candidatura de ambos ao Governo do Estado, porque numa divisão por três ele pode sair ganhando, já que contará com o apoio do presidente da República. Este jogo de xadrez parece confuso, mas não o é. Tendo hoje Valadares como único inimigo inconciliável, o ex-prefeito Jackson Barreto vai tratar de conversar ao mesmo tempo com João e Albano, integrar-se a eles com a preocupação estratégica de sempre mantê-los afastados, para no final, e com a vitória de Brizola, dar um golpe político e candidatar-se ao Governo do Estado. Se João quiser pode até ser o seu vice, o que ele gostaria muito porque fortaleceria sua candidatura, mas é absolutamente certo que o ex-prefeito não vai abrir mão da disputa pelo Governo do Estado, porque subir o Olimpio Campos como o chefe do Estado é o seu maior sonho: "será realmente a resposta de Sergipe", como já insinuou o ex-prefeito.

•º•

Diante desta ameaça não parece que haja outra saída senão a reconciliação de João e Albano para, juntos, disputarem o Governo do Estado, com a força de Valadares e de outras lideranças políticas que apoiam os dois candidatos e não simpatizam com o ex-prefeito. Apenas uma coisa pode mudar este quadro: uma vitória de Lula para presidente da República, porque o Partido dos Trabalhadores nem apoiaria Jackson e não teria quadros suficientes para ganhar as eleições majoritárias no Estado, mesmo que esteje no Planalto a maior estrela petista. Neste caso, depois de uma derrota do centro-direita, o ministro e o senador poderiam retornar aos campos opostos, ganhando quem tivesse maior capacidade de chegar ao povo.

JANTAR

Seis deputados do PFL faltaram anteontem ao jantar que o governador Antonio Carlos Valadares ofereceu ao Poder Legislativo sem qualquer justificativa. Pelo menos quatro deles nos lembramos: Jerônimo Reis, Djalma Lobo, Carlos Alberto Oliveira e Reinaldo Moura(este último está viajando). Do PMDB não compareceu apenas Abel Jacob e do Partido Liberal Dilson Baptista.

•º•

Coincidentemente, na mesma hora que ocorria o jantar, o ministro João Alves Filho desembarcava no aeroporto de Aracaju e era recebido por um grupo do PFL de aproximadamente 40 pessoas, inclusive o deputado Jerônimo Reis que declarou: "tenho dinheiro para jantar fora e prefiro a companhia de pessoas mais ilustres". Como já havia sido anunciado, a bancada do Partido dos Trabalhadores não compareceu e o governador confidenciou para um dos parlamentares: "agora eu sei quem são os meus amigos".

ACIVAL

O deputado federal Acival Gomes vai apenas ouvir sugestões na reunião do PMDB que decidirá sobre o apoio ao Governo Valadares, porque já tem uma posição firmada. O parlamentar pensa em reunir as bases que o elegeram e tomar o rumo que achar mais conveniente, dentro de sua coerência política: "sou um homem de centro-esquerda e tenho que repensar na minha linha política a partir de agora". Acival acha que as eleições municipais foram desgastantes para o PMDB, apesar de ter considerado boa a convivência com Valadares, com quem hoje mantêm um estreito relacionamento, ao ponto de estar sendo convidado para exercer um cargo de confiança no seu Governo.

•º•

Já a partir de janeiro próximo, Acival garante que vai começar a conversar com todos os setores do seu partido, com lideranças maiores como Albano Franco, José Carlos Teixeira, e com o governador Antonio Carlos Valadares. Depois se reunirá com a bancada, "agora com a entrada de Leopoldo Souza teremos um diálogo mais aberto", para então adotar uma posição político partidária: "não penso em deixar o PMDB", diz Acival, mas "precisamos adotar uma posição mais a esquerda para conseguirmos a simpatia do povo".

AUGUSTO

O secretário do Trabalho, Augusto Bezerra, não entregou o cargo ao governador, não vai deixar o partido e ficará esperando o que acontecerá a partir da reunião que decidirá pelo afastamento ou não do PMDB do Governo do Estado. Ontem um pemedebista observou que a preocupação de alguns correligionários é "continuar ligado ao Governo", e concluiu: "ninguém imagina que para ligar-se ao Olimpio Campos é preciso primeiro juntar-se ao PFL do ministro João Alves Filho".

JACKSON

Conversando com um amigo, o ex-prefeito Jackson Barreto deixou bem claro que se o ex-governador do Rio de Janeiro, Leonel Brizola, for eleito presidente da República, ele disputará o Governo de Sergipe contra qualquer outro candidato, de preferência o ministro João Alves Filho e o senador Albano Franco. Jackson acha que se houver três candidatos disputando o Governo será muito melhor para ele, porque haverá uma maior divisão do bolo eleitoral. O ex-prefeito inclusive vai trabalhar para que Albano e João disputem o Governo, além de tentar um rompimento do ministro com o governador: "Aliás quem quiser romper com Valadares conta com o apoio de Jackson", disse ontem uma fonte do Partido Liberal.

•º•

Por falar em Jackson, existe uma verdadeira romaria ao seu escritório político, situado à rua Dom Bosco, no bairro Cirurgia, porque foi noticiado que ele poderia ser preso caso deixasse Aracaju. Todos foram dar apoio a Jackson, de velhos a jovens, de homens a mulheres, de ricos a pobres...

LOURIVAL

De acordo com o senador Lourival Baptista, o povo brasileiro está totalmente convencido de que é necessário que haja uma mobilização a nível nacional com o objetivo de conter a inflação e a crise econômica. "A sociedade está ciente que é imperiosa a mobilização como preliminar indispensável à contenção da crise econômica e de uma turbulência social".

PARTIDO

Apesar de estar encontrando algumas resistências, parlamentares ligados ao PFL, PMDB e PSDB, já entraram em conversações informais sobre a possibilidade da criação de um novo partido político. A idéia é realizar uma fusão entre PFL, PMDB, que são os maiores partidos, e o PSDB a fim de lançarem um candidato de peso à disputa pela Presidência da República.

•º•

A pretensão de lançar por este novo caminho um candidato de centro-esquerda encontra entraves grande dentro do PFL e PSDB por causa do senador Mário Covas e por um certo constrangimento do PMDB, que não abre mão de indicar um nome como candidato em 15 de novembro de 1989.

DIOGENES BRAYNER

ZONA FRANCA

ANTÔNIO VALADÃO

GRUPO CELI

Ontem os empresários Tenyson Peixoto Barbosa, Francisco e Luciano Barreto reuniram amigos e funcionários da Construtora Celi Ltda, para a já tradicional festa de confraternização de final de ano. As comemorações foram realizadas na Av. General Calazans, bairro Industrial, Matriz das empresas que compõem o Grupo Celi.

AUTENTICAR ASSINATURAS

O tempo de análise, compressão e armazenamento é de 9 segundos, o tempo de resposta do sistema é inferior a 2 segundos e o número de assinaturas acessíveis instantaneamente pode atingir 8 milhões, são estas as principais características de um sistema extremamente rápido e potente de autenticação de assinaturas, o GCB (Gráfico Codificado Bertin), desenvolvido pela empresa francesa Bertin.

Um scanner analisa as assinaturas colocadas sobre suportes de formato máximo A3; os dados são armazenados de forma condensada sobre discos óticos numéricos com capacidade de 1 Gigaocteto cada. O siftware GCB leva em conta, dinamicamente, o mau estado do fundo da imagem e reduz o volume necessário de memória sem alterar a forma nem o contorno das assinaturas. Cada assinatura é referenciada por palavras-chave (número de conta, nome...). A consulta opera-se por meio de consoles gráficos BC 100 ligados à rede Ethernet e incluindo um descompressor de imagens. Esta configuração permite um acesso multiusuários e possibilita a ligação de até 30 consoles em rede local ao sistema. Quando ligados a uma impressora laser, esta permite a restituição sobre papel da assinatura.

Aprovado pela Direção Técnica dos Correios Franceses, um protótipo deste sistema funciona no centro de Vales Postais de Nantes onde, conforme ressalta o CEFI – Centro Francês de Informação Industrial e Econômica, mais de 300.000 assinaturas foram registradas. Este sistema de autenticação, atualmente industrializado, é aplicável tanto no setor bancário como para seguros, centros de controle e também pode ser utilizado para armazenamento e consulta de documentos e plantas arquitetônicas.

Rapidez, consulta multiusuários e à distância, perfeita restituição da assinatura, inalterabilidade e confidencialidade das assinaturas arquivadas, potência, são as vantagens essenciais do sistema GCB. (CEFI)

BELEZA DOS CABELOS

No verão, os cuidados com os cabelos devem ser intensificados. Os excessos de sol, água do mar, vento e cloro das piscinas, são altamente danosos para a saúde e vitalidade dos fios. É necessário usar-se produtos que projetam e recuperem em profundidade os cabelos.

A Niasi criou 2 produtos da mesma família, cada um com propriedades específicas:

—Restaurex Normal – Condicionador dos Cabelos: condiciona, amacia e embeleza os cabelos. Além de uso após shampoo, é ideal para pós tingimentos, descolorações, alisamentos e permanentes.

Restaurex Bálsamo, restaura, protege e dá brilho aos cabelos secos e quebradiços. Seu uso é recomendado ao sol, para proteger os cabelos (na praia ou na piscina), e após, para recuperá-los. Este produto devolve aos fios danificados e descoloridos o brilho e maciez naturais, graças aos seus elementos emolientes.

Restaurex (os dois tipos) vem em embalagens de 100 e 480 ml; e a partir de janeiro, novo tamanho com 230ml.

Banho de creme: quando os cabelos estiverem extremamente ressecados e sem vida, este banho é uma salvação: misture numa vasilha 50ml de Restaurex Bálsamo e 1/2 bisnaga de Biorene Recondicionador dos Cabelos (de 75ml). Lave os cabelos com o shampoo Niasi mais adequado à seu tipo; enxague bem. Passe a mistura de cremes, deixe 1/2 hora com touca térmica ou toalhas quentes. Enxague bem. O resultado é excelente.

SAPATOS MASCULINOS

Muito usados nas décadas de 40 e 50, os sapatos masculinos com bico quadrado continuarão sendo uma das tendências mais marcantes nas coleções das principais "griffes" do País para as próximas estações. Embora em seu relançamento no Brasil, no início do ano, tivesse esbarrado no ceticismo de alguns consumidores mais conservadores, esse estilo de sapato acabou ganhando muitos adeptos. A conclusão é de Carlos Alberto Brigagão, diretor de Marketing da Calçados Sândalo, que foi a primeira a acreditar no revival desse estilo de sapatos no Brasil, no final de 1987.

Segundo Brigagão, que recentemente esteve na Europa pesquisando os rumos da moda em sapatos, o bico quadrado também é a mais forte tendência naquele mercado, estando presente nas vitrines das lojas européias mais conceituadas. "Até os norte-americanos, que preferem um estilo mais clássico de vestir e demoram muito para aceitar propostas mais arrojadas em termos de sapatos, logo estarão aderindo a essa moda", assinala ele, observando que a ênfase do bico quadrado se concentra em respeitar a anatomia dos pés, garantindo bom gosto e satisfação para quem os usa.

A consolidação do bico quadrado no mercado brasileiro aconteceu a partir da última Francal, em junho, sendo um dos modelos mais vendidos pela Sândalo durante o ano todo. "Até certo ponto foi uma ousadia de nossa parte entrar numa feira com um tipo de sapato que estava sendo lançado na mesma época na Europa, mas fizemos várias adaptações em nossos modelos ao estilo do homem brasileiro, voltadas à esportividade e descontração, ousando nas texturas e nos detalhes como o croco e pespontos", revela Brigagão, assinalando que o público masculino jovem já estava cansado das monotonia dos modelos mais clássicos.

HORÓSCO

ÁRIE

TOURO

GÊMEOS

VIRGEM

LIBRA

ESCORPIÃO

SAGITÁRIO

CAPRICÓRNIO

AQUÁRIO

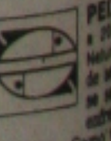

PEIXES

TV-HOJE

08:30h. Padrão a Cores
08:45h. Anunciamos Jesus
09:15h. Telecurso - Recap. Semanal
10:30h. France Express
11:00h. I Love You – "Nothing But a Woman"
11:30h. Tome Ciência
12:00h. Gente/Viagens – Revista Turística
12:30h. Músicas nas Arcadas
13:30h. Pequenas Empresas/Grandes Negócios
14:00h. Verso e Reverso
14:30h. Cine Clube – "O Diabrete"
16:30h. Teatro Infantil – "Da Papinha ao Pastorial/Auto de Natal"
17:30h. Eureka
18:30h. Especial de Natal
19:15h. Cultura Sempre
19:30h. Ciranda
20:00h. Noite de Jazz
21:00h. Jornal de Sábado
21:30h. Telecine Brasil – Mostra: Cinema de Animação
23:00h. Os Clássicos
00:00h. Missa do Galo – Direto de Roma
01:20h. Encerramento da Emissora

04:50h. O Mundo Animal
05:45h. Telecurso 2º Grau
06:45h. Telecurso 2º Grau
07:00h. Telecurso 2º Grau
07:10h. O Valor do Ensino Público
07:30h. Globo Ciência
08:00h. Xou da Xuxa
12:25h. Sergipe NoL 1ª Edição
12:40h. Globo Esporte
13:00h. Jornal Hoje
13:25h. A Gata e o Rato "Um Serviço Maravilhoso"
14:20h. Magnum "Laura"
15:10h. Cinema Especial
17:00h. Titas e Barão Vermelho
17:55h. Vida Nova
18:45h. Bebê a Bordo
19:45h. Sergipe NoL 2ª Edição
20:00h. Jornal Nacional
20:35h. Vale Tudo
21:35h. Supercine Especial "Embalos a Dois"
23:20h. Especial de Xuxa
00:00h. Missa do Galo
01:00h. Corujão

06:30h. L B V
07:00h. Cristo o Caminho da Vida
07:15h. Primeira Página
07:30h. Gato Félix
08:00h. Ora du Kapeta
10:30h. Dó Ré Mi Fa Sol La Simony
12:00h. Chaves
12:30h. Atalaia nos Esportes
13:15h. Jornal da Cidade 1ª Edição
13:30h. Bozo
15:30h. Hilton Lopes
17:30h. Chá das Cinco
18:50h. Jornal da Cidade 2ª Edição
19:03h. Isto é Brasil
19:08h. Economia Popular c/Tamer
19:10h. T. J. Brasil
19:45h. Batman
20:15h. Tarzan
21:15h. Tom e Jerry
21:30h. Viva a Noite
00:15h. Especial de Papai Noel

07:30h. Programação Educativa
08:00h. Repórter Manchete
09:30h. Esporte 88
11:30h. O Mundo dos Esportes
11:55h. Feras do Carnaval
12:00h. Manchete Esportiva – 1º Tempo
12:30h. Esquentando os Tamborins
12:35h. Jornal da Manchete – Edição da Tarde
13:00h. Cinemania
14:00h. Bis
15:00h. Estação Shock
16:00h. Milk Shake
18:00h. Rock Especial "Dominó"
19:25h. Feras do Carnaval
19:30h. Repórter Jornal – 2ª Edição
19:50h. Manchete Esportiva – 2º Tempo
20:15h. Esquentando os Tamborins
20:30h. Jornal da Manchete – 1ª Edição
21:30h. Olho por Olho
22:15h. Esquentando os Tamborins
22:20h. Milk-Shake Especial
00:30h. Sessão Extra

NOVELAS

VIDA NOVA

noel Victor pede um quarto para ele e Tatu. Sara que Tatu é um matador e manda Clara avisar Mi-Pietro propõe a Antônio do Mercado e Bruno que roquem de casa. Manoel Victor quer saber onde Michel. Gema se muda. Samuel diz a Fany que com saudade de Ruth. Fany pergunta a Samuel e sente saudade da sua outra filha também. Ele ta como ela sabe disso e Fany explica que a enteira lhe contou. Samuel diz que o nome de ha é Sara. Michel chega à pensão.

BEBÊ A BORDO

meia-noite, todos se cumprimentam. Depois os eis pais de Heleninha discutem: cada um acha presente que deu a ela é o melhor. Laura dá a ma boneca. Ana diz que o presente que queria eleninha de volta. Tonico diz a Ana que pensa nela. Ana diz a ele que ainda o ama, mas que ão muito diferentes. Tonico tenta assaltar a gela-da mãe, mas uma campainha dispara e Branca ce. Tonico pede desculpas por não ter passado o com ela. Rei e Rico fazem as pazes.

VALE TUDO

ma é avisada da morte da irmã e tem uma crise sa. Eugênio chega e Marina lhe conta que Odete u. César deixa as imediações do prédio de Odete. chega e diz que não encontrou Helena, que logo ce, já bêbada. Afonso lhe dá a notícia da morte da e ela desmaia. Raquel e Ivan vão à casa de Celi-Delegado conta a Celina tudo sobre Odete e Cé-O porteiro diz que Fátima foi a última pessoa que u entrar no prédio. Iva e Raquel chegam em casa scobrem que roubaram o dossiê.

PEDRITO BARRETO

CHUVISCOS

• O **Governador Antônio Carlos Valadares** gostou tanto do lustre de cristal do Salão "Prefeito Viana de Assis", no Palácio "Ignácio Barbosa", que já pediu à antiquária **Sônia Almeida** para entrar em contato com o **Coronel Sizino da Rocha**, para que seja colocado um idêntico no Palácio "Olímpio Campos".

• As residências mais chics de Aracaju receberam decoração natalina da **Floricultura Botão de Rosa**.

• O Salão "Prefeito Viana de Assis, do Palácio "Ignácio Barbosa", possui uma tela assinada pelo artista plástico **José Fernandes**.

• O **Prefeito Viana de Assis** está presenteando os amigos com bandeiras do Município e estandarte com a logomarca da Administração "Aracaju Pra Valer", próprias para serem colocadas nas mesas de trabalho.

• O presidente da COMASE, **Dr. Saulo Eloy**, recebeu das mãos do radialista **José Carvalho**, apresentador do programa "Cooperativismo em Foco", o título de Honra ao Mérito, como sinal de reconhecimento e gratidão pelo trabalho que **Dr. Saulo** vem desenvolvendo na COMASE.

• Para quem deixou para a última hora, a **D'Presentes** tem ainda boas opções para você homenagear seus amigos. O endereço é Rua Arauá, entre as ruas Estâncias e Boquim.

• Por hoje é só! Amanhã estarei de volta na **Gazetinha**, trazendo na capa uma tela assinada pelo artista plástico **Félix Mendes**, além das notícias sociais e culturais da cidade. Um bom Natal para você!

Tereza Leita, sempre bem com a vida. (Foto **Stúdio 35 mm**)

MODA

Feminina, elegante, glamourosa, e, sobretudo, muito romântica. Assim é o visual que os grande estilistas internacionais sugerem à mulher para as festas de fim de ano. Usando tecidos fluos e nobres, como organzas, crepes, tules e rendas, além dos mais encorpados, como tafetás, as coleções estão calcadas no romantismo, valorizando a silhueta através de vários detalhes e da modelagem. A mulher idealizada pelos estilistas leva vestidos com sobressaias marcados por babados, drapês e leves franzidos. Os decotes, bem elaborados, vão desde os ingênuos aos mais marcados por faixas, laços ou flores, bem ao estilo da alta-costura internacional. Os comprimentos das saias variam. A temporada de festas 88/89 evoca tanto ou mais curtos (logo acima dos joelhos), como o eterno chanel, mas também destaca-se pelo retorno dos longos. O romantismo da coleção tem continuidade na escolha das cores: rosa, azul, verde, assim como o preto, para as noites de gala, e o branco, sempre em moda.

PARA IMPRENSA

No próximo dia 29 de dezembro, a partir das 12 horas e 30 minutos, o Prefeito **Viana de Assis** estará recebendo a imprensa sergipana para uma feijoada de confraternização no Parque da Cidade "Augusto Franco". Já o Senador e Presidente da Confederação Nacional da Indústria, **Dr. Albano Franco**, receberá os jornalistas sergipanos, no dia seguinte, no mesmo horário, no Hotel Pálace de Aracaju.

INAUGURAÇÃO

Ontem, às 10 horas, o **Prefeito Viana de Assis** inaugurou simbolicamente as novas instalações e reformas do Palácio "Ignácio Barbosa", com a presença do Excelentíssimo Senhor Governador do Estado, **Dr. Antônio Carlos Valadares**. À solenidade compareceram autoridades do Estado e do Município, além de funcionários da Prefeitura Municipal. Ao chegar ao Palácio "Ignácio Barbosa", o Governador **Antônio Carlos Valadares** foi recebido pela Banda de Música da Secretaria Municipal de Cultura e, na parte superior do prédio, brindado com um concerto da Camerata da citada Secretaria. O Governador estava descontraído e chegou até a elogiar a festa.

Da esquerda para a direita: **Sueli, Gladys Selma Campos, Murilo Campos**, este jornalista e **Raimundo Juliano**, fotografados por **Wilson Barreto**.

AGRADEÇO

Recebi e agradeço as lembranças e mensagens de Boas Festas que foram enviadas por **Januário Conceição, Paulo Silva Filho, Léa Duarte Sousa, Jean Marcel Alencar, Deputado Abel Jacó, Diretoria da Associação Brasileira de Relações Públicas, Secção Sergipe** e pelos casais **Léa - Dr. Netônio Machado** e **Charito - Dr. Ruy Dória**.

Ana e Paulo Roberto Dantas Brandão em recente acontecimento social em Aracaju. (Foto **Wilson Barreto**).

CADERNO

Numa edição especial que irá circular em todo território nacional, a partir de fevereiro próximo, o **Caderno Cultural**, produzido com apoio integral da Imprensa Nacional, destacará todas as atividades desenvolvidas pela **Secretria de Estado da Cultura**. Segundo a professora **Aglaé Fontes de Alencar**, titular da pasta, a impressão de um jornal como esse, com mais de 50 mil exemplares, "irá possibilitar aos leitores de todo país, uma informação correta das atividades que vimos desenvolvendo, objetivando, principalmente, o fortalecimento das manifestações populares e a melhoria dos espaços onde são desenvolvidas essas atividades". O **Caderno Cultural** edição de Sergipe, contará com artigos assinados por nomes como o da professora e escritora **Núbia Marques**, jornalista **Luduvice José**, professor **Edvaldo Oliveira**, professor **Alvino Argolo**, entre outros. Assim, mais uma vez o trabalho brilhante da Secretária **Aglaé Fontes de Alencar** será divulgado por todo o Brasil, servindo de modelo até para as grandes metrópoles. Parabéns, professora Aglaé Fontes! Seu trabalho está sendo como todos nós esperávamos.

FILMES NA TV

CINEMA ESPECIAL (CANAL 4)

PAPAI NOEL EXISTE – (The Night They Saved Christmas). 94 min. EUA, 1984. Direção: Jackie Cooper. Com Art Cartney, Jacklyn Smith, Paul LeMat, Paul Williams, Mason Adams, June Lockhart. Uma expedição liderada pela mulher de um engenheiro (Smith) tenta evitar que o trabalho de companhias petrolíferas desalojem o Papai Noel, frustrando o Natal.

SUPERCINE (CANAL 4)

EMBALO A DOIS – (Two of a Kind). 87 min. EUA, 1983. Direção: John Herzfeld. Com John Travolta, Olivia Newton-John, Charles Durning, Beatrice Straight, Scatman Crothers. Tentativa fracassada de reeditar o sucesso da dupla Travolta-Newton-John em "Grease – Nos Tempos da Brilhantina". O tom, naturalmente, é romântico. Deus está prestes a ordenar que um segundo dilúvio vara a Terra das vilezas humanas quando é convencido por um anjo (Durning) a dar mais uma chance aos homens. O teste será esperar que, num prazo de uma semana, um inventor fracassado (Travolta) e uma espevitada bancária façam cada qual um grande sacrifício em favor do outro.

CORUJÃO – (CANAL 4)

DESTA VEZ TE AGARRO – (Smokey and the Bandit 2). 101 min. Cor. EUA, 1980. Direção: Hal Needham. Com Burt Reynolds, Sallie Field, Jackie Gleason, Jerry Reed, Dom de Luise, Paul Williams. Misto de comédia e aventura, sequência de "Agarre-me se Puderes", com o mesmo diretor e elenco. Desta vez Bandit (Reynolds) é contratado para levar uma grávida até a convenção do Partido Republicano, sem saber que o tira Justice (Gleason) está atrás dele (desde o filme anterior).

CORUJÃO II (CANAL 4)

OS HOMENS PREFEREM AS LOURAS – (Gentlemen Prefer Blondes). 91 min. EUA, 1953. Direção: Howard Hawks. Roteiro: Charles Lederer, a partir da comédia musical e Joseph Fields e Anita Loos. Com Marilyn Monroe, Jane Russel, Charles Coburn, Elliot Reid, Tommy Noonan. Deliciosa comédia musical dirigida pelo sempre eficiente Hawks. Marilyn e Jane interpretam duas belas coristas que fazem uma viagem de navio a Paris em busca de maridos ricos. Ao menos dois números são antológicos: o de abertura (com as duas) e aquele em que Marilyn canta "Diamonds are Girls' Best Friends".

Cena do filme Um Dia Em Nova Iorque, *destaque da noite de Natal.*

CORUJÃO III (CANAL 4)

UM DIA DE SOL NO NATAL – Sunshine Christmas). 100 min. EUA. 1977. Direção: Glenn Jordan. Com Cliff DeYoung, Barbara Creshire, Bill Murny, Corey Fischer. Telefilme romântico sobre a volta de um jovem viúvo (DeYoyng) ao seu Texas natal. Ali, na casa dos pais, reencontra uma antiga namorada (Hershey, de "Hannah e Suas Irmãs").

SESSÃO EXTRA – (CANAL 13)

UM DIA EM NOVA YORK – (On The Town). 98 min. EUA. 1949. Direção: Stanley Donen e Gene Kelly. Roteiro: Adolph Green e Betty Comden, adaptado de musical para teatro escrito por eles mesmos. Com Frank Sinatra, Gene Kelly, Betty Garrett, Ann Miller, Jules Munshin. Um dos grandes musicais da Metro, que marca a estréia na direção da dupla de 'Cantando na Chuva" (escrito pelos roteinistas deste filme e de "A Roda da Fortuna"). O filme acompanha o dia de folga de três marinheiros em Nova York. Claro que os três vão se apaixonar.

EM CARTAZ

CINE PALACE

CINE RIO BRANCO

CINE ARACAJU

TORNADO - A MISSÃO CONTINUA
HORÁRIO. 15:00, 16:30, 18:30, 19:30 e 21:30 HORAS
CENSURA: 16 ANOS

ECONOMIA

Joelmir Beting

(Publicação simultânea com a FOLHA DE S. PAULO)

Com os pés de barro

O relatório Coopers And Lubrand é claro: o Brasil continua como oitavo PIB do mundo. Mas no produto industrial, tomado isoladamente, ultrapassou o Canadá, instalando-se no sétimo posto. O Brasil fechou 87 com uma produção industrial de quase US$ 75 bilhões do Canadá.

O mesmo estudo da auditoria americana identifica o Brasil como um mercado consumidor de 60 milhões de compradores ativos, com renda média de US$ 4.600 por ano. Um mercado maior que o da Espanha. Os outros 84 milhões de brasileiros vieram do planeta Marte: vivem de brisa e moram no sonho.

Campeão da concentração social de renda, o Brasil ainda é o 47º do mundo em renda per capita e o 91º do mundo em desfrute coletivo de alimentação, saúde e educação. Contraponto do relatório do UNICEF sobre o estado da Infância no Mundo. E em matéria de salário médio, também vamos de mínimo: para o índice 100 do salário americano ou 124 do alemão, o índice brasileiro mal passa de 11, depois de beliscar 17 por volta de 1982.

Ou seja: na distribuição, vamos de mal a pior.

SECOS & MOLHADOS

1. No salário mínimo, o presidente vetou a decisão do Congresso, que ainda pode derrubar o veto do presidente. Simples: por votação de metade mais um (280 votos), em convocação extraordinária.

★★★★★★★★★★

2. Leitura do mínimo de Cz$ 64 mil nas hostes palacianas: o Congresso atacou de mocinho, deixando o papel de vilão para o presidente. Que acabou assumindo o ônus da impopularidade do veto.

★★★★★★★★★★

3. Justificativa de um senador vitalício, com 28 anos de janela: "os políticos têm futuro e vivem de prestígio. O presidente não tem futuro político e já não tem popularidade. E não se perde o que se não tem".

★★★★★★★★★★

4. A classe trabalhadora, acima do Piso Salarial, descobriu-se lesada de alto e baixo no veto presidencial. De carona, veio o mínimo de referência com reajuste de apenas, 24,5 por cento, abaixo da URP.

★★★★★★★★★★

5. Os empresários festejaram menos a redução do Piso Nacional do câmbio livre para Cz$ 54 mil e mais o achatamento do mínimo de referência: ele é o indexador oficial de todo os pisos profissionais.

★★★★★★★★★★

6. Previsão do mercado: o dólar no paralelo, antes da estréia do câmbio livre para o turismo, deve virar o ano com o ágio no altiplano andino de 70 por cento.

★★★★★★★★★★

7. Especialistas apostaram nos bares natalinos da semana: qual seria a taxa do dólar na economia brasileira? Tomando-se como referência o IPC, indexador oficial, a defasagem seria de 37 por cento.

★★★★★★★★★★

8. Qual foi a inflação brasileira de zembro passado, ainda sob os efeitos anestésicos do plano Bresser? Moderados 14,14 por cento. O que autorizou prognósticos apocalípticos para 1988: a hiperinflação.

★★★★★★★★★★

9. Semana que vem, o Banco Central espera modular a rentabilidade líquida do Over, a real, em 1,4 por cento no fechamento do mês. O que pode significar, na média da semana, uma taxa nominal bruta de 40 por cento.

★★★★★★★★★★

10. Um empresário aparece na lista dos dez americanos mais chatos do ano, do "Los Angeles Times": Donald Trump. Ele está a frente do pugilista Mike Tyson e só perde para o ator negro Bill Cosby, em primeiro.

OS DEZ MAIORES

No valor de US$ 84,8 bilhões, ano passado, o produto industrial brasileiro é maior que o de todos os demais países da América Latina, juntos. Eles totalizam US$ 81,6 bilhões. Segundo do continente, o México contenta-se com US$ 28,9 bilhões. A Argentina, US$ 26,6 bilhões.

Os dez maiores do mundo, em bilhões de dólares, no "Ranking" 87 de Coopers And Lybrand: 1) Estados Unidos, 987,8; 2) Japão, 635,8; 3) Alemanha, 386,4; 4) França, 238,2; 5) Itália, 178,6; 6) Grã-Bretanha, 154,3; 7) Brasil, 84,8; 8) Canadá, 75,1; 9) Espanha, 65,8;; 10) Suíça, 44,1.

O estudo não inclui a União Soviética, mas atribuiu a China um produto industrial de apenas US$ 35 bilhões. Quase alcançados pelo de Taiwan, com US$ 33,4 bilhões. Golias do mesmo tamanho de Davi.

O MEDO DO MÍNIMO

Quem tem medo do salário mínimo de 65 dólares em janeiro, abaixo da média da America Latina? O empreguismo dos políticos dos burocratas. Governos estaduais e municipais ainda fazem do salário aviltado o espaço de manobra para a sinecura de palanque.

Um salário justo, no piso da dignidade humana, inviabilizaria um setor público inchado, parasita e perdulário. Até porque não se imagina presidente, ministro, senador, deputado, governador, prefeito ou vereador apadrinhado a idéia do corte de um único ocioso.

O arrocho é a alma do empreguismo.

REMEDIAR SAI CARO

Quem também não sobrevive com mínimo real encorporado é o gigante presunçoso da Previdência Social - que se faz tentacular exatamente porque se serviu do aviltamento de benefícios indexados pelo salário mínimo arrochado. O piso de Cz$ 64 mil, vetado pelo Presidente Sarney, produziria um rombo de Cz$ 2,5 trilhões no orçamento da Previdência, segundo o ministro Jader Barbalho.

Com despesa de Cz$ 4,3 trilhões, a Previdência fecha o ano com déficit zero. Ou melhor: déficit operacional de Cz$ 310 bilhões, compensado, com sobras, por ganhos de Cz$ 450 bilhões em aplicações financeiras.

O CAFÉ NO FOGO

Com a casa de café emplacando Cz$ 150 mil na alta mojiana, a indústria de torrefação renova sua ameaça natalina: retirar-se do Pacto Social. A opção estaria na suspensão da produção, com direito a um desabastecimento futuro.

Uma solução para o café encurralado será tentada no encontro com o comitê técnico do Pacto, terça-feira, no Rio de Janeiro. Na reunião de sete horas, quinta-feira, em São Paulo não houve quebra do impasse. O caso dos remédios alugou a discussão.

O CAFÉ NO PACTO

Principal assessor do Pacto para realinhamento de preços, Milton Dallari vai levar para a reunião do Rio de Janeiro uma proposta olímpica: o IBC cederia estoques aos torrefadores pelo preço oficial de garantia (Cz$ 48 mil), em janeiro e fevereiro.

Esse arranjo manteria o café no Pacto e salvaria o acordo de janeiro. E bastaria o café amansado, com peso de 1,86 por cento na estrutura do IPC, para neutralizar o impacto do arranjo dos remédios. A cesta básica seria poupada do "efeito gangorra".

A LUZ NO TÚNEL

Na mesa de reflexão do presidente eleito George Bush, acaba de ser depositado um cacho de propostas para a ruptura do impasse de "debt crisis" do terceiro mundo.

A mais ousada delas, segundo o futuro subsecretário do tesouro, David Mulford, coordenador dos estudos para a dívida: refinanciamento de metada do serviço da dívida, com juros fixos de 4 por cento ao ano.

Reflexão do dia

"Faça seguro. A gente nunca sabe o dia de amanhã"

De Odete Roitman, sorridente, em anúncio de meia página do Codiseg, Comitê de Divulgação Institucional do Seguro. Nos jornais de ontem.

Taxistas preocupados com excassês de passageiro

Secretário agradece a servidores

Em visita que levou a efeito a todos os órgãos ligados à sua pasta, o Secretário Paulo Carvalho Viana, da Agricultura, fez questão de cumprimentar pessoalmente os servidores da Emater-SE, Comase, Ceasa. Cohidro, Fundase. Empease e Yudap, oportunidade em que em nome do governador Antonio Carlos Valadares, desejou votos de Feliz Natal e de um Ano Novo cheio de Paz e realizações.

Nos contatos com o pessoal dos diversos órgãos ligados à Secretaria da Agricultura, Paulo Viana admitiu ter sido 88 um ano difícil, onde o processo inflacionário realmente penalizou os brasileiros e mais particularmente os nordestinos; notadamente no que tange à política de crédito rural, incompatível com as condições regionais. Todavia - disse -, Sergipe graças a Deus e ao tabalho desenvolvido pelo Governo, teve um crescimento no setor agrícola, onde a produção se mostrou positiva, motivando os agricultores, que inclusive se beneficiaram com a política de comercialização em andamento, o que vem permitindo uma melhoria nas condições de vida dos pequenos produtores sergipanos.

Viana enfatizou a preocupação do Governador Valadares com a questão da reforma agrária, pois, segundo ele, o Chefe do Executivo Estadual tem envidado esforços junto aos organismos federais, no sentido de reforçar a estrutura fundiária no Estado, por saber que a maior motivação do agricultor é possuir o seu pedaço de terra, de onde possa tirar o seu sustento e o de sua família, além de produzir alimentos para o consumo da população.

Sobre as ações da Secretaria da Agricultura este ano, Paulo Viana enfocou os diversos programas dentro do Projeto Campo Verde, que carrearam para o interior do Estado, diversos benefícios, notadamente no âmbito comunitário, onde o Governo contou com substancial apoio do Banco do Brasil, através do Fundec. Fora, centros comunitários, postos telefônicos, postos de saúde, galpões a armazens, enfim, melhorias que diversas comunidades receberam, dentro do processo de reforçar a infra-estrutura no campo, visando estimular a que os agricultores permaneçam em seus municípios, colaborando com o desenvolvimento da agropecuária sergipana.

Some-se a tudo isso, o incremento dado à irrigação, através da operacionalização dos perímetros existentes e a ampliação da área, através da perfuração de poços artesianos, construção de aguadas e cisternas, tudo isso aliado à assistência técnica dispensada aos produtores rurais , através dos órgãos que compõem a Secretaria da Agricultura.

Tarifas aumentam e táxis ficam sem os passageiros

Uma preocupação constante do Sindicato dos Taxistas, é quanto a situação financeira da categoria, em virtude do galopante quadro inflacionário gerado no país em decorrência de uma política econômica definida do Governo Federal. Justificando que a situação é de que "se correr o bicho pega e se ficar o bicho come", a categoria as vezes não sabe se deseja um aumento nas tarifas ou se prefere que elas fiquem congeladas, ou subam com índices menores.

O problema é que os taxistas vivem num dilema com o desaparecimento dos passageiros e os prejuízos com os preços cobrados na tarifa do transporte , que não dão nem para cobrir as despesas com combustível e depreciação do veículo.

DIMINUINDO

Todas as vezes que é autorizado um reajuste na tarifa dos táxis, dimunui mais um pouco a quantidade de pessoas que usam o serviço, com estes passando a usarem o serviço do ônibus, que apesar de não ser barato, sai mais em conta do que o serviço de taxi.

Atualmente uma viagem de táxi não custa menos que Cz$ 500,00, por menor que seja, uma vez que a bandeirada custa hoje Cz$ 286,00 e o quilômetro rodado custa Cz$ 150,00. Somando-se os dois valores é encontrado um total de Cz$ 436,00 que acrescido aos 25 por cento da bandeira dois, usada pelos taxistas durante o mês de dezembro, faz um total de Cz$ 545,00. Este é o valor mínimo de uma viagem de táxi.

Como a maioria das pessoas que não possuem carro particular não pode desembolsar um mímino de Cz$ 500,00 para se deslocar de sua residência para o comércio ou mesmo para o trabalho, o número de passageiros tem diminuído e a procura pelo ônibus tem crescido.

PREOCUPAÇÃO

A direção do sindicato dos taxistas tem manifestado frequentemente preocupação com este problema. Segundo o seu presidente Magnobaldo dos Santos, o sindicato não pode fazer nada, a não ser aguardar que o Governo Federal decida resolver o problema da economia brasileira, que vem trazendo transtornos para todos os brasileiros, indistintamente.

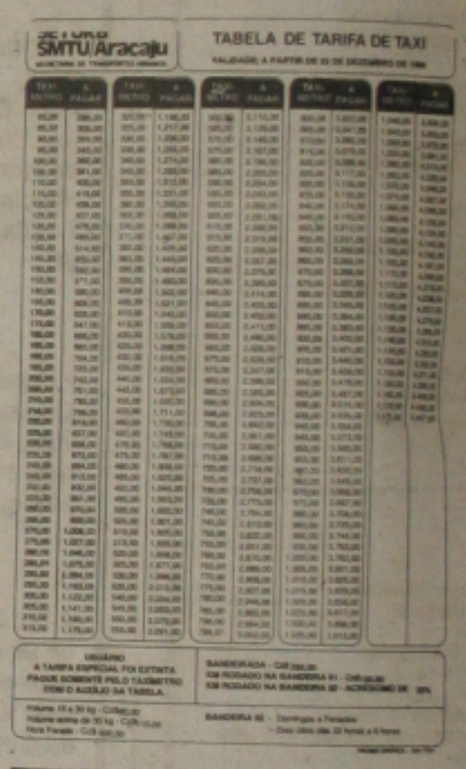

O secretário de transporte, João Bosco, Teles disse que está preocupado com a situação dos taxistas e quem tem procurado encontrar uma solução para o problema, no entanto é impossível pois estes são reflexos de problemas nacionais. Segundo ele a cagetoria pede o aumento e quando a secretaria constata que o pedido é justo para corrigir as perdas, concede o aumento.

Atendendo reivindicação dos taxistas. através do seu Sindicato o Departamento de Táxi-Detax-, da Secretaria de Transportes Urbanos-Seturb- liberou nova tabela de táxi, que entrou em vigor desde ontem.

A TABELA

Com a nova tabela além do valor da bandeirada e do quilômetro rodado, foi reajustado também as taxas cobradas aos passageiros. A taxa de volume por exemplo, passou para Cz$ 80,00 até 30 quilos. enquanto que o volume acima de 30 quilos passou a custar Cz$ 110,00. A hora parada custa agora CZ$ 600,00.

Crise leva empresas ao não pagamento do 13°

O atraso no pagamento do décimo terceiro salário em várias pequenas empresas, vem refletir a crise financeira que passa a maioria destas empresas em decorrência dos desmandos na economia nacional, com inflação que está superior a 800 por cento neste ano. Em decorrência disto, várias denúncias foram registradas na Delegacia Regional do Trabalho-DRT-, contra o atraso no pagamento do direito do trabalhador, que pela Consolidação das Leis Trabalhistas-CLT-, deve ser feito até no máximo até o dia 20 de dezembro

A delegacia regional do Ministério do Trabalho não sabe precisar quantas denúncis ao certo foram feitas neste sentido, porém, uma coisa é certa, os casos registrados foram bem superiores ao do ano passado, o que fez com que os fiscais da DRT aumentassem o seu trabalho com a fiscalização.

NÃO PUDERAM

Várias pequenas empresas não puderam pagar o décimo. Enquanto que umas conversaram com os empregados e estes compreenderam a situação, outras simplesmente ignoraram o prazo e não pagaram o décimo terceiro salário, o que fizeram com que a denúncia fosse feita.

Mas não foi só pequenas empresas que atrasaram o pagamento do décimo terceiro. O Governo do Estado por exemplo, só iniciou o pagamento no dia 19 de dezembro, mas como o pagamento não é feito em um dia só, mas cumprindo uma tabela pré-fixada, até ontem, dia 23 havia funcionários sem receber o salário.

Na Prefeitura Municipal de Aracaju a situação foi mais grave, uma vez que o pagamento só foi iniciado no dia 21, com um atraso considerável, pois alguns funcionários passarão o Natal sem o décimo.

Veto de Sarney condena

Desrespeitando do Congresso presidente vetou o projeto estipulava o rial em Cz$ 64 tir de janeiro, ao decreto Cz$ 54.374,00 presidencial classe trabalhado cipalmente que terá com um salário senta um quart necessário para uma família mo de dignidade cálculos do Dieese.

A Central balhadores CUT/SE, que que nem o aprovado pelo senadores realidade mais com o Governo em função do veto dencial, e principal pela redução que serão pagos primeiro de janeiro.

DESMORALIZ

O secretário Cut/Se e presidente dicato dos na Indústria Estado-Sindicato Edmilson Araújo o presidente está lizado não só trabalhadora, junto aos ajudaram-no Poder.

A medida presidente será apreciada Congresso Nacional aprovará ou não Como a apreciação dará após o recesso mentar, os terão que se o recebimento pulado pelo da República neiro, e espera ma coisa muito fevereiro.

O comerciário no Pereira Alcântara cionário de uma de supermercados veementemente sidencial, dizendo Sarney é insensível perceber que a lariada vem inanição, uma que ganham não te para a sobrevivência

17 HORAS DE TRABALHO

Bernardino todos os dias permercado que feriu não 7:00 horas, para almoço das 21:00 horas to a hora extra piorou neste nal de ano, estão fechando horas e funcionários trabalhando até 24 horas.

O dinheiro mos não correspondem que necessitamos alimentação, saúde, educação ficam renegados plano, disse ele.