

Camilo poderá assumir o Banese

Medidas atingem diretamente dois nomes ligados a João Alves Filho

O Ex-Presidente do Banco do Brasil, Camilo Calazans de Magalhães, deverá ser o novo presidente do Banco do Estado de Sergipe. Calazans já conversou com o Governador Valadares sobre o assunto, e estará chegando a Aracaju na próxima terça-feira, quando será feito o convite oficial do governador, e ele dará a resposta se aceita ou não a presidência do Banese, em substituição ao economista Antonio Carlos Borges Freire.

Na última sexta-feira a noite, o Governador Antonio Carlos Valadares deu início a reforma administrativa do seu governo, convidando o Deputado Federal pelo PFL, João Machado Roemberg, para assumir a Secretaria de Habitação. João Machado aceitou, depois de uma longa conversa com Valadares, no Olímpio Campos, na sexta a noite. A Secretaria de Habitação, que já existiu no Governo João Alves, será recriada, em substituição a Secretaria de Desenvolvimento Urbano. Com isso, deixa o Governo Valadares, o atual Secretário de Desenvolvimento, Antonio Dórea.

Estes primeiros lances da Reforma Administrativa, atingem diretamente o grupo político do Ministro João Alves Filho. Tanto o Economista Antonio Borges, quanto o Engenheiro Antônio Dórea, são antigos auxiliares de João Alves, homens de confiança do ministro. Borges foi o seu Secretário do Planejamento, e Antonio Dórea foi o Secretário de Obras, e posteriormente Secretário de Articulação com os Municípios.

O Governador ainda não decidiu integralmente como será a reforma. Ele recebeu um estudo elaborado pela Secretaria do Planejamento e pela Secretaria de Modernização Administrativa, dizendo que órgãos deveriam ser extintos, incorporados a outros, ou substituídos. A partir de segunda-feira, ele deverá anunciar novos nomes, como ficará administrativamente o seu governo.

Tem-se como certa a ida do vereador Arnóbio Patrício de Melo para uma Secretaria, possivelmente a de Articulação com os Municípios, e ainda o Prefeito Viana de Assis, que poderá ocupar uma nova Secretaria Metropolitana, para cuidar de Aracaju, ou até para a Secretaria de Indústria e Comércio. O Deputado Federal Acival Gomes, do PMDB, também é um dos nomes cogitados para uma Secretaria, sendo também falado para a Indústria e Comércio, da qual já foi titular.

Com a ida do Deputado João Machado Roemberg para a Secretaria de Habitação, o candidato derrotado a Prefeito de Aracaju pela Aliança Democrática, Lauro Maia, assumirá a cadeira de Deputado Federal. Maia é o primeiro suplente do PFL.



Comerciante é seqüestrado e assaltado na madrugada

O comerciante Manoel Claudio Silva, 28 anos, filho do empresário Paulo Silva, proprietário do Café Sul Americano, foi seqüestrado na madrugada de ontem por dois marginais ainda não identificados, que o abandonaram na BR-101, levando seu veículo gol placa AU-4030, modelo 1988 e ainda outros pertences, como um revólver calibre 38, marca Rossi, folheado a ouro, uma corrente de ouro, um rádio amador dois óculos e dinheiro. O seqüestro aconteceu por volta das 4,30 horas. Manoel Claudio chegava, no Jardim Mar Azul, quando foi dominado pelos dois assaltantes, que o obrigaram a seguir para a BR-101. Nas proximidades do Posto da Polícia Rodoviária Federal, os marginais o abandonaram, e juntamente com

outros que chegaram em uma Belina, seguiram pela BR-101, no sentido Norte-Sul.

Antes de deixarem o Manoel Claudio na estrada, os marginais ainda ameaçaram matar a vítima, porém um deles preferiu apenas abandoná-lo a promover qualquer agressão física. Para retornar a Aracaju, Manoel Claudio seguiu a pé até o Posto da Polícia Rodoviária, no município de São Cristóvão, onde pegou uma carona e retornou a sua residência. Ontem, por volta das 10 horas, o comerciante acompanhado de familiares, compareceu a Delegacia Central de Polícia, onde prestou queixa ao delegado Antônio Matos, que iniciou as diligências para a captura dos dois bandidos: um cor negro e gago, e o outro bran-

co com os cabelos encaracolados.

Na madrugada do último sábado, véspera de Natal, também aconteceram alguns seqüestros seguidos de assaltos em Sergipe. Dois bandidos atuaram nas estradas que ligam os municípios da Zona Sul do Estado, e fizeram diversas vítimas, entre elas, o juiz de Direito, Gilson Gois, que juntamente com sua sobrinha foi seqüestrado, assaltado e abandonado no município de São Cristóvão. No domingo, dia de Natal, dois marginais tentaram assaltar e seqüestrar o vice-prefeito de Estância, Pedro Marcelo Siqueira. Um deles, Anselmo Lopes, 21 anos, filho do coronel da PM, Manoel Lopes, terminou morrendo depois de duelo com sua vítima, enquanto o segundo assaltante. (Pág. 7).

O raiar de um novo ano, com os primeiros raios de sol de um novo dia. Na visão do repórter fotográfico Luiz Carlos Moreira, que com sua tele-objetiva flagrou o "sol desvirginando a madrugada", o contraste do claro rompendo o escuro e fazendo ressurgir a luz, as cores, o dia e a vida é como se fosse o nascer de um novo tempo de paz e tranquilidade, representado pela tranquilidade de um mar sereno, que também se acorda ao sabor do vento. Assim surge 1989, o último ano de uma década difícil para um povo que, apesar dos pesares, tem a esperança de que haja dias melhores no decorrer dos próximos doze meses. Esta é uma esperança que ressurgue em cada amanhecer destes que Luiz Carlos Moreira vê, no dia-a-dia desta vida que forma gerações e transforma o homem, que emociona poetas e comove os céticos, que faz ressurgir a vontade de fazer mais, e cada vez mais, por um Sergipe maior.

Editorial

Uma análise das perspectivas e a renovação de esperança para o ano que se inicia, marcando também as presenças de novos dirigentes à frente dos poderes constituídos, a exemplo do Tribunal de Justiça, da Prefeitura de Aracaju, da Câmara de Vereadores e da Assembléia Legislativa, além das anunciadas reformas tanto a nível federal, como estadual, representam a esperança do povo de que o Ano Novo seja bem menos doloroso do que tudo que se passou no ano de 1988. (Pág. 4).

Informe

Valadares adquire força para negociar com outras lideranças políticas, ao anunciar que pode deixar o Governo e ser Deputado. O medo de Jackson dá força política a Valadares. Jackson aceitou a proposta da Aliança, e indicou o 2º e o 3º Secretário da Câmara de Vereadores, Mário Costa e Sérgio Carlos, respectivamente. Numa prévia eleitoral por uma FM, deu Brizola e Silvio Santos na cabeça. (Página 4).

Vídeo Clube

O colunista Roberto Dantas destaca, na sua ótica, o que considerou o maior lançamento em videocassete no ano de 1988. É o filme Casablanca, do diretor Michael Curtiz, estrelado pela mais famosa dupla romântica do cinema internacional, Humphrey Bogart e Ingrid Bergman. O filme



Jornal da Praia

O Jornal da Praia, que circula nesta edição, focaliza a reativação do Movimento Ecológico da Ilha, integrado por todos que independente de convicções religiosas, filosóficas e políticas, têm em comum o amor e a luta pela preservação da paradisíaca Praia de Atalaia Nova, coqueluche deste verão e hoje tão frequentada pelas expressivas personalidades políticas de Sergipe, a começar pelo próprio governador do Estado, mas que pela ação dos vandálicos da ecologia, está ameaçada de perder a sua beleza natural. O Jornal destaca tam-

Gazetinha

O suplemento dominical da GAZETA DE SERGIPE apresenta em sua capa bonita reprodução do "Cristo" assinado pelo artista plástico Joubert Moraes. Nas páginas internas, o colunista Pedro Barreto faz uma retrospectiva dos principais acontecimentos sociais, políticos e culturais do Estado, destaca as pessoas que foram notícia em 88, as que deixaram a peteca cair, os fatos negativos e apresenta uma reprodução de uma estória em quadrinhos com o título "O Vírus da Felicidade".

Classificados

Se você pretende entrar o Ano Novo sabendo das melhores ofertas de compra, venda, troca ou aluguel de imóveis residenciais e comerciais, não deixe de consultar o suplemento Classificados da GAZETA DE SERGIPE, que circula nesta edição, apresentando também informações sobre compra, venda e troca de veículos e outros bens, além de boas ofertas de prestação de serviços.

Filmes

As redes nacionais de televisão aproveitaram os primeiros dias do ano de 1989 para apresentar bons filmes em suas programações. A rede Globo mostra hoje dois bons filmes. As 18:25 horas, será exibido para o público infantil o filme "Os Trabalhadores no Rabo do Cometa" e à noite, apresentará "Relíquia Macabra". Segundo

Babarolixás mostram como vai ser 1989

As previsões para o ano de 1989 feitas por Pai Cão e Mãe de Santo Lúcia, revelam desde acontecimentos políticos até mesmo aqueles considerados trágicos como um incêndio de grandes proporções, que segundo os búzios, acontecerá em alguma parte do Brasil, causando grandes prejuízos materiais e um terremoto em uma região de grande densidade demográfica, que matará muitas pessoas, e ainda se verificará muitos estupros.

Na política nacional o ex-governador do Estado do Rio de Janeiro, engenheiro Leonel Brizola, apresenta-se como o preferido do povo brasileiro, devendo se eleger com o apoio dos partidos de esquerda. Mas os búzios prevêem também que o governador Antônio Carlos Valadares vai se separar da esposa, e que, a administração de Wellington Paixão a frente da Prefeitura de Aracaju, não vai satisfazer a população.

A mãe de santo Lúcia anuncia que haverá muitas enchentes incêndios e a morte trágica de um político de renome nacional. "Teremos muita fome, mas em compensação, estou vendo uma luz brilhar ainda este ano, ela trará muita felicidade, e a partir daí, tudo se mudará".



OPINIÃO

GAZETA DE SERGIPE

O JORNAL DE ORLANDO DANTAS

1989

O novo ano começa chelo de perspectivas para os brasileiros e para os sergipanos. Eleição presidencial, enxugamento na máquina administrativa, com reforma ministerial, são os destaques do plano federal. Sergipe tem dois dos seus poderes administrados, no ano de 1989, por Presidente novos: O Tribunal de Justiça do Estado e a Assembleia Legislativa que, em março, trocará de Presidente. Aracaju empossa novo Prefeito, nova Câmara de Vereadores, e tudo concorre para que o povo reenime as suas esperanças, brindando ao Ano Novo com todos os desejos de venturas. Finalmente, o ano velho findou. E com ele as muitas tristezas, as decepções e frustrações, as perplexidades, os fracassos e o mais que se acumulou de negativo, que infelicitou o País e sua gente. O Ano Novo tem o poder de cicatrizar as feridas recentes, porque ele porta o bálsamo da crença no dia seguinte, no futuro.

O Brasil terá de mudar em 1989. O instrumento político da mudança será a eleição presidencial, depois de 29 anos da última eleição. Por enquanto, mais do que as propostas prévias, básicas e fundamentais para as mudanças, circulam os nomes. As forças governistas e conservadoras ainda não dispõem de nomes fixos, mas de um rol de possíveis candidatos, alguns dos quais sem expressão nacional, outros, velhos conhecidos do povo, como Jânio Quadros, o que causou, desde a sua renúncia como o último Presidente eleito pelo voto direto, todas as dificuldades de 1961 para cá. As forças progressistas têm, no mi-

nimo, três candidatos: Mário Covas, senador e ex-líder do PMDB na Constituinte, Leonel Brizola, ex-Governador do Rio de Janeiro, e Lulz Inácio Lula da Silva, o deputado, ex-líder metalúrgico. Correndo por fora, como nome ao alcance popular, o empresário e animador Sílvio Santos.

Em Sergipe, a renovação política acontece já a partir de hoje, quando nos 74 municípios assumem os novos Prefeitos, com seus Vices, e também as Câmaras de Vereadores. As atenções dos sergipanos estão voltadas para as festas municipais, principalmente em Estância, Laranjeiras, Itabalana, municípios de grande expressão econômica e social. Aracaju, pela sua condição de cabeça do Estado, sede do Governo, tem uma natural atração. Mas, na Capital, o novo Prefeito assume uma Prefeitura que nos últimos meses procurou restabelecer a credibilidade do Poder Público e que empreendeu, em muitos setores, um acervo de realizações que afirma a competência política e administrativa de Viana de Assis, um nome que passa a figurar, doravante, como credor do respeito e da admiração dos aracajuanos.

Ainda em Sergipe, enquanto procede ao trabalho de elaboração da nova Carta Constitucional Estadual, a Assembleia desloca o atual Presidente, Guido Azevedo, para a condição única de Presidente da Constituinte, elegendo uma nova Mesa para os trabalhos regulares da Casa, no biênio 1989/1990. No Tribunal de Justiça, uma nova Mesa con-

duzirá os trabalhos da Corte sergipana, que deverá, inclusive, preparar o Centenário do Poder Judiciário que se aproxima, quando também se evocará os 100 anos da primeira constituição estadual republicana. São, portanto, muitas as motivações que ajudam na crença dos sergipanos em que o Estado aprofunde sua procura de dias melhores, realizando a vida dos seus habitantes em padrões razoáveis de dignidade. O povo, crédulo, ordeiro e esperançoso, aguarda que o novo ano traga positivamente todas as promessas de mudanças que não são, nem devem ser, como as ilusões.

A ilusão não cabe no contexto atual das preocupações brasileiras. Aliás, ainda na sexta-feira, quando almoçava com os jornalistas sergipanos, o senador Albano Franco, Presidente da CNI, foi quem chamou a atenção para essa realidade, ao pedir imediata posição do Governo na definição das questões nacionais, no que conta com a participação colaboradora dos signatários do Pacto Social. Para o senador sergipano não é mais possível espera pelo futuro, mas é preciso resolver, já, com firmeza, as questões que estão pendentes e que têm sido responsável pelo clima de ebulição nacional, que tem permitido especulações as mais diversas, até mesmo aquelas que trazem à tona o fantasma do retrocesso político e institucional. 1989 é um ano de afirmações, para que a consequência da posse do novo Presidente seja um compromisso com o alargamento das perspectivas de prosperidade nacional.

Informe GS

VALADARES

Alguns políticos anunciavam ontem, que não acreditam que Valadares vá mesmo deixar o Governo para ser candidato a Deputado Federal, entregando o estado, ao seu vice — Benedito Figueiredo. Estes políticos acham que Valadares finalmente achou um trunfo, para negociar com João Alves, e com o PMDB, tanto de Albano quanto de José Carlos Teixeira. A saída do governo.

IMOBILISMO

“Pelos previsões do jogador de búzios Pai Cão, Valadares fará em 89 tudo o que fez em 88.

PRÉVIA

Um disc jockey de uma das FM's locais fez uma prévia eleitoral para Presidente da República, com todos os ouvintes que telefonavam para pedir música. Deu Brizola em primeiro e Sílvio Santos em segundo.

SERGIPOSITOS

A passagem da travessia Aracaju-Barra dos Coqueiros está custando Cz\$ 100 cruzados. Tudo porque os cobradores nunca têm os Cz\$ 40 cruzados de troco. Por diversas vezes trabalhadores têm chegado atrasados aos seus locais de trabalho, quando não querem deixar os Cz\$ 40 para os cobradores.

SEM COBRADOR

A partir das 22 horas, normalmente, o morador de Barra dos Coqueiros é obrigado a se submeter a vexames e ouvir improperios dos cobradores da Sergiporto, nunca eles estão na roleta, quando a lanha chega, às vezes, sai e o trabalhador não atravessa, pois o cobrador fica demorando a dar o troco e se pedir o que é de direito ainda se arrisca a ser preso, tendo em vista que eles engrossam e ameaçam chamar os guardas de plantão no hidroviário.

FISCAIS

Quando alguém procura um fiscal da Sergiporto para fazer qualquer tipo de reclamação, além de ser atendido maleducadamente, também ouve improperios. Os fiscais não usam crachás e nem os cobradores, ficando difícil a identificação para se dar uma queixa. A Sergiportes presta um serviço público, portanto, há de ter responsabilidade no trato ao usuário. As mulheres são as que mais sofrem, inclusive chegam a ser ameaçadas pelos cobradores e fiscais com palavras ásperas e gestos.

FOGO

Rosendo Ribeiro Filho promete começar as sessões da AEC botando para quebrar contra seu adversário Jerônimo Reis, deputado e eleito vice-prefeito de Lagarto, derrotando Ribelinho em 15 de novembro último, Ribelinho tem dito que Valadares está demorando a tomar providências para acabar com a violência em Lagarto, onde os correligionários de Arthur Reis, pai de Jerônimo Reis, estão espancando a turma do Bole-Bole, como são denominados aqueles que apóiam Ribelinho, e as coisas poderão ter consequências drásticas, inclusive com mortes.

MENORES

José Rivaldo, Juiz de Menores, diz que a turma dos 16 anos vão dar o troco aqueles políticos que se esqueceram durante muitos anos que eles existem, a partir deste ano, quando essa parcela começa a votar.

DE LUXO

Dizem que toda araruta tem o seu dia de mingau e chegou a vez da sardinha. Donos de barcos de pesca que operam em Sergipe andam se queixando do disparo nos preços da Isca de sardinha e sorte tem aquele que ainda consegue encontrá-la facilmente, pois, caso contrário, tem que se submeter aos preços extorsivos cobrados por uma cambista de nome Morais que detém o monopólio do mercado. Se Wellington Paixão quiser arrecadar mais alguns trocados para a falida viúva de Aracaju, que se casa neste domingo com o povo, segundo ele, é só dar uma pescada na banca de peixe e vai flisar muito tubarão de terra que explora o pescador e sonega impostos ao Estado e Município.

1989 FELIZ ANO NOVO.

Valadares foi competente, quando articulou para ser governador. Mas no Governo, ficou sozinho, imobilizado. Seu projeto passava por construir o PL, e se firmar como a liderança do partido, interlocutor de igual para igual, com as outras lideranças. Não teve coragem de concluir o seu projeto político e o PL perdeu o rumo, ficando como mero elemento uma força secundária.

Fora isso, Valadares não construiu nenhum grupo verdadeiramente seu. Não tem círculo de amigos, e hoje compreendem que a maioria dos que o cercam, são amigos do governador, e não dele, Valadares.

Após a desastrosa campanha política de Lauro Maia, Valadares ficou sem perspectiva. Inimigo de Jackson e do seu grupo. Olhando com desconfiança e até desdém pelo grupo de João Alves. E afastado do PMDB que não confia nele. O resultado, é que só tinha um caminho: a aposentadoria precoce.

Sabendo que todos temem a ascensão de Jackson Barreto, Valadares joga agora o seu grande trunfo: ou negocia comigo ao meu modo, ou entrego tudo a Jackson. É a história: me suicido, mas mato todo mundo comigo, João quer governar e teme Jackson. Albano não quer nem ouvir falar no ex-prefeito. E Jackson já acha que não necessita mais de qualquer aliança com Teixeira. Portanto, por incrível que pareça, Valadares readquire força, ao anunciar que pode deixar tudo e ser deputado.

ACEITOU

O vereador Jackson Barreto Lima aceitou a proposta que foi feita pela Aliança, para compor a Mesa da Câmara de Vereadores. O portador da proposta foi o vereador Jorge Araújo, encarregado pelos seus colegas de bancada, de manter o contato com o PSB.

Pela proposta, o PSB deveria indicar a 2ª e a 3ª Secretarias. Jackson indicou os nomes do vereador Mário Costa, do PSB, para a 2ª. Secretaria, e de Sérgio Carlos, do PDT, para a 3ª. Secretaria.

ELEIÇÃO

A eleição para a mesa diretora da Câmara está convocada para hoje as 10 horas, e com a resposta positiva do PSB, deverá ficar assim constituída: Presidente: José Felix (PFL); Vice-Presidente: Jldenal Santos (PMDB); 1º. Secretário: Rosalvo Alexandre (PMDB); 2º. Secretário: Mário Costa (psb); e 3º. Secretário: Sérgio Carlos (PDT).

QUE FAZIA

Que serviço público será que estava prestando o Chevette de placa PE-2296, por acaso branca, na última sexta-feira, por volta da meia noite, na Atalaia?

DÉDA

O Deputado petista Marcelo Déda compareceu na última sexta-feira a inauguração do Calçadão de Viana. Fez questão de se encontrar com o Governador Antônio Carlos Valadares, que beijou a testa da esposa do deputado, e passou a mão sobre a sua cabeça.



Lauro Rocha de Lima

Tem-se falado ultimamente, que, com a elaboração da nova Constituição Estadual, na criação de novos municípios sergipanos. Fundamentam-se os interessados, que após 20 anos, povoados de outrora, hoje apresentam-se com relativo progresso, sendo positiva a transformação em sede municipal. Se tivessem continuado como antes, talvez o progresso não tivesse chegado como chegou, com o crescimento populacional, urbanístico, comercial e administrativo.

Até o segundo quartel deste século, poucas eram as cidades sergipanas. A grande maioria delas, foram transformadas em sedes municipais, a partir de 1.960, como resultado da promulgação da Constituição Estadual de 1.947. Surgiram, então, os Municípios de Graccho Cardoso, Poço Redondo, Canindé do São Francisco, Pirambu, Malhada dos Bois, São Francisco, Amparo do São Francisco, Brejo Grande, Ilha das Flores, Feira Nova, Cumbe, Monte Alegre de Sergipe, entre outros. Houve até quem apresentasse um projeto de autonomia de Atalaia, mas que não foi adiante, cujo subscritor principal de criação do Município-Bairro, foi o saudoso deputado estadual Cleto Maia.

No programa radiofônico de Paulo Brandão, uma série de povoações foram lembradas e que bem poderiam, segundo ele, pleitearem as suas autonomias municipais: Rosa Elze, desmembrando-se de São Cristóvão. Naturalmente que se ajuntando ao Conjunto "Eduardo Gomes", Água Fria, desmembrando-se de Salgado; São José, de Japarutaba; Lagoa Redonda, de Porto da Folha; Sítios Novos, de Poço Redondo; Escorial, de N. S. de Lourdes; Saco das Varas, de Muri-beca; Tanque Novo, de Riachão dos

Municípios para Sergipe

Dantas; Santa Rosa de Ermirio, de Canindé do São Francisco; alguém lembrou também de Carrapicho, desmembrando-o de Neópolis; a Colônia Treze, de Lagarto. E mais: o conjunto "João Alves Filho", a República do Siri, de N. S. do Socorro e ainda o Parque dos Faróis, deste mesmo município. Caso a nova Constituição Estadual vir a proclamar a autonomia Municipal do Rosa Elze, João Alves e Parque dos Faróis, compreende-se que, pelo fato de serem núcleos habitacionais que praticamente fazem parte de Aracaju, mas que pertencem aos Municípios de São Cristóvão e N. S. do Socorro, é para facilitar a administração desses núcleos, que, enquanto não for criada uma Superintendência Municipal, difícil fica para as Prefeituras governar estes Conjuntos, Bairros ou Jardins.

A região do Siri, onde se construíra um complexo habitacional com mais de 30 mil, casas, podendo-se se estimar uma população de mais de 150 mil habitantes, a criação de um Município certamente pesará nos estudos preliminares dos constituintes estaduais, levando-se em conta de que, unindo-se as povoações de Taçoça de Fora, Taçoça de Dentro, Piabota, os Conjuntos "João Alves", "Marcos Freire" e "José Sarney", uma difícil situação fica para o Prefeito de N. S. do Socorro governar a região, principalmente porque as aglomerações não passam de "Cidades-Dormitórios" (a grande maioria dos habitantes trabalham em

Aracaju" e a municipalidade não tem condições de sozinha realizar um trabalho administrativo. Neste Município de N. S. do Socorro, outras localidades estão surgindo, como o Conjunto Jardim, as povoações de Boa Viagem e Guarajá, sem falar no crescimento desordenado de outros povoados de há muito existentes como Tabocas, (que se avizinha de um complexo industrial a ser inaugurado), Sobrado, Calumbi, Quissamá e Palestina. Não resta dúvida de que N.S. do Socorro é um Município promissor, sobretudo porque nele serão instalados no futuro, um Distrito Industrial e muitas fábricas, inclusive de cimento, em face da sua proximidade com o da Capital.

A redivisão territorial sempre foi benéfica para as populações envolvidas. No Rio de Janeiro, que antes da fusão, era uma Cidade-Estado, recentemente estudou-se a possibilidade de redivisão municipal da Cidade Maravilhosa e em São Paulo, há quem defenda a criação de um novo Estado-Cidade, com as suas fronteiras nada além das comarcas municipais. Goiás foi dividido em duas unidades da federação e o novo Estado do Tocantins, recém criado, instalou-se com a inauguração de 22 novos municípios.

Parece-me, entretanto, haver um obce de ordem constitucional: o do território mínimo exigido. Mas, um parlamentar, que tem interesse na criação de novos municípios para Sergipe, analisou a solução para o impasse, dizendo que para a constituição, nada é impossível, pelo fato de ser ela autônoma. Assum, em Sergipe, que é o menor Estado da Federação, poderão surgir os Municípios Cidades, como ocorreu na Grécia Antiga, em que cada cidade era um Estado independente.

Mandante e Mandatário

Honório Tomelin

Estes dois vocábulos cognatos, isto é, procedem de uma mesma raiz etimológica, tratam, semanticamente, de uma diferença muito grande, entre os dois vocábulos, determinada pelas letras xos. E, em política, a diferença é grande que mandante pode ser o contrário de mandatário.

Mandatário, por força do vocábulo, elemento posposto ao verbo mandar, é a pessoa a quem se dá uma missão. Pessoa que, em cargo eletivo como representante do povo, cuja "maioria" o elegem, tendo-se de mandato ou por nome de alguém, o Código Civil Brasileiro estabelece normas para o exercício dessa figura, por parte do mandatário.

Em política, máxima no Brasil, o eleito, portanto, a autoridade de mandatário, transformado em mandante, isto é, em quem ordena e governa autocráticamente, transmuda-se em suserano, ou faz de seu território (Estado, municipal ou municipal) o feudo em que exerce o seu domínio.

Ha, pois, uma inversão de função, é escolhido para servir, mas desmanda. Nem mesmo o Juiz se sente suficientemente autorizado para enquadrar governantes.

Tem-se a impressão de que uma vez no poder, o político brasileiro não erra ou, se erra, é em qualquer punição, não podendo ser apenado por falta alguma.

Somos vítimas (e protetores) de uma moral rígida, incutida religiosamente desde os primórdios de nossa história, só que em favor dos poderosos. Aos humildes e desobedientes, sobretudo aos escravos, a regra é (e cumpre) resignar-se.

Se, porventura, surge denúncia, a autoridade atingida assim nunca se sente ou demonstra conhecimento, ou agrada, ou responde com uma aplicada erudição jurídica que satisfaz ou não convence, com e vence pelo cansaço e pelo prazo.

A história, segundo minha cíclica. A suserania resistiu ao XVI; déspotas esclarecidos, esclarecidos quanto ao que é despotismo.

Será que há, pela semelhança entre as duas palavras, para confundir soberania ou suserania. Pelo visto, parece que sim. A soberania nacional, em vez de ser dada como independência e autonomia da nação, é interpretada como independência de quem está no poder. E isto se reflete nos segmentos do exercício de mandato (confundido com mando): se o mandatário passa agora a receber, geralmente seu imposto de mandato muito simples: dobrem-se os proventos.

Enfim, neste país, está se perdendo uma noção simples de mandato e distinção entre mandante e mandatário.

Prof. Honório Tomelin Diretor Executivo da UNA - Baurizete e Colaborador do BFAAP.

GAZETA DE SERGIPE
 FUNDADOR: ORLANDO DANTAS
 Diário matutino de propriedade de ORLANDO DANTAS
 Fundado em 13 de janeiro de 1961
 Redação, Administração e Circulação: Rua Veneza, 100 - Aracaju - Sergipe
 Av. Vasconcelos de Maracaju nº 100 - Aracaju - Sergipe
 REDAÇÃO - (079) 222-4400
 Telex: 0792429
 Diretoria: Diretor-Presidente: Paulo Roberto Dantas
 Diretores Executivos: Paulo Roberto Dantas e Paulo Roberto Dantas
 Brândão
 Sucursal Brasília: (081) - Espaço SDS Lote 7/8 - Bloco M - Edifício Cine Venâncio JR 1º e 2º Andares - Telefone: (061) 225-5248
 223-8468; Telex: 0612305
 Representantes: SIFRAL - Sindicato de Imprensa, Televisão e Rádio Ltda. Matriz Rio de Janeiro - N. S. de Copacabana, 664 - 6º andar - Mensal, Bloco A 6º andar - Telefone: (021) 256-2750
 256-5274; Telex: 21-23473 e 21-23474
 Filial - São Paulo: Rua Augusta - 1º andar - Conjunto 12; Telefone: (011) 257-1255; telex: 011-23473
 Representações em Belém, São Paulo, Fortaleza, Recife, Salvador, Rio de Janeiro, Horizonte, Curitiba e Porto Alegre
 REDAÇÃO
 Diretor: Paulo Roberto Dantas
 Editor: Diogenes Brayner
 Chefe de Redação: Nilson Soares
 Serviços Noticiais: AG - e RADIOPRÁS
 Os artigos assinados são de inteira responsabilidade dos seus autores.

Classificados G S

ARACAJU, DOMINGO 25 DE DEZEMBRO DE 1988

GAZETA DE SERGIPE



ED. FLORENCIA:
Com sala, coz. dep. de empre-
gada completa (VENDA)
INFORME-SE: CERQUEIRA
IMÓVEIS LTDA FONE: 224-2439 - 224-7605

MANSÃO NO CENTRO:
Rua D. José Tomás, c/2 varan-
das, 3 salas, 1 gabinete, 4/4, 5
wc, social, copa, coz. garagem
p/10 carros, área verde e de-
mais dep. (VENDA INFORME-
SE: CERQUEIRA IMÓVEIS LT-
DA FONE: 224-2439 - 224-7605

CASA À RUA ITABAIANA:
Com 4/4, 3 salas, demais dep.
p/comércio ou residencial
(VENDA) INFORME-SE: CER-
QUEIRA IMÓVEIS LTDA FONE:
224-2439 - 224-7605

ED. BORA BORA:
Com 3/4, demais depts. (VEN-
DA) INFORME-SE: CERQUEI-
RA IMÓVEIS LTDA FONE: 224-
2439 - 224-7605

PROJETOS CORRETORES
224-6374 - Av. Beira Mar, 926
- Jardim Atlântico - 02/4, sala,
copa, cozinha, wc social

PROJETOS CORRETORES
224-6374 - Av. Beira Mar, 926
- Em Atalaia - 03/4, sendo 01
suito, 03 salas, jardim, armário
embutido em todos os quartos,
dep. de emprega, garagem, can-
il.

PROJETOS CORRETORES
224-6374 - Av. Beira Mar, 926
- Rua Zaqueu Brandão - 02/4,
grandes, 02 salas, wc social,
copa, cozinha telefone. 02 pa-
vimentos: 03/4, lavanderia, wc
social, garagem, quintal, 01 di-
que para lavar carro.

PROJETOS CORRETORES
224-6374 - Av. Beira Mar, 926
- Rua Zaqueu Brandão - 02/4,
grandes, 02 salas, wc social,
copa, cozinha telefone. 02 pa-
vimentos: 03/4, lavanderia, wc
social, garagem, quintal, 01 di-
que para lavar carro.

PROJETOS CORRETORES
224-6374 - Av. Beira Mar, 926
- Rua Cedro, 03/4, sala, cozi-
na, dep. de empregada, área
de serviço, cozinha.

PROJETOS CORRETORES
224-6374 - Av. Beira Mar, 926
- Praça da Imprensa - 03/4,
sendo 02 suites, 03 salas, 02
varandas, gabinete, 02 wc so-
ciais, dep. de empregada, cozi-
na, garagem.

PROJETOS CORRETORES
224-6374 - Av. Beira Mar, 926
- Rua Deputado Antonio Torres
e a 05/4, sendo 02 suites e de-
mais dependências.

PROJETOS CORRETORES
224-6374 - Av. Beira Mar, 926
- Av. Pedro Calazans - 02/4,
sala, cozinha, wc social, área
de serviço, 5x60m.

R. Lourival Andrade - Lotea-
mento "Parque dos Coqueiros".
Sala, 3/4, copa, cozinha, gara-
gem p/04 carros, 03 wc, suíte,
área de serviço, dep. completas,
toda suíte. Tel. 222-7164

R. "B" - Parque Residencial
Aperipê, Conj. Costa e Silva.
Sala, 3/4, varanda, wc social,
copa, cozinha, quintal. Tel. 222-
7164

R. Antonio Militão Bragança -
Conj. Castelo Branco.
Sala, varanda, 3/4, wc, social,
cozinha, garagem. Tel. 222-
7164

R. Lagarto - Centro.
02 salas, 3/4, wc, social, área
de serviço, cozinha. Tel. 222-
7164

Trav. Corretor Otoniel - Srº Du-
mont
Sala, 3/4, wc, social, cozinha,
área c/tanque, quintal. Tel. 222-
7164

R. Niceu Dantas - Atalaia
03 salas, 6/4, c/1 suíte, wc so-
cial, garagem, copa, cozinha,
dep. de empregada completa,
gradeada c/muro alto. Tel. 222-
7164

R. Carlos Correia - Siqueira
Campos
02 salas, 2/4, wc social, cozi-
na, quintal, na frente salão
c/ponto comercial. Tel. 222-
7164

R. José Pires Winne - Conj.
Amintas Garcêz.
03 salas, varanda, 01 saleta,
4/4, 02 wc., 01 de empregada,
copa, cozinha, garagem, área
descoberta gradeada. Tel. 222-
7164

R. Monte Castelo - 18 do Forte
02 salas, 3/4, cozinha, wc so-
cial, quintal, 6/23. Tel. 222-
7164

R. "C" - Jardim Atlântico
03 salas, 4/4, cozinha, wc so-
cial, quintal, garagem, casa re-
cuada 8x40, prox. ao Clube do
Banese. Tel. 222-7164

R. Icaraf - Jardim Eldorado.
02 salas, 3/4, sendo 01 no fun-
do, wc social, cozinha, dep. de
empregada, varanda, garagem,
área de serviço. Tel. 222-7164

PROJETOS CORRETORES
224-6374 - Av. Beira Mar, 926
- Conj. Beira Mar II - 03/4, toda
gradeada, depósito, toda em
cerâmica muro de um só lado,
cozinha, wc social.

PROJETOS CORRETORES
224-6374 - Av. Beira Mar, 926
- Jardim Costa do Sol - 03/4,
sala, cozinha, wc social, área
de serviço dep. de empregada, co-
zinha, garagem.

PROJETOS CORRETORES
224-6374 - Av. Beira Mar, 926
- Lot. Parque dos Coqueiros -
03/4, sendo 01 suíte, 02 salas,
dep. de empregada, copa, cozi-
na, área de serviço, dispensa.

PROJETOS CORRETORES
224-6374 - Av. Beira Mar, 926
- Rua Campo do Brito - 04/4,
sendo 01 suíte com closed e ar-
mário, 02 salas, wc social com
box, cozinha com armário, dep.
de empregada, área de serviço,
dispensa, garagem para 04
carros.

Vende-se casas novas na Ata-
laia Velha com: 04/4 sendo um
suito, 4,500 OTN. Tratar com
Messias Imóveis, tel. 224-4728

Vende-se casa no Conj. Jessé
Pinto Freire com 02/4, dep. em-
pregada, sala copa, coz. gara-
gem valor. 1,600 OTNs.

Vende-se casa na Atalaia Ve-
lha, com 03/4 e demais depts. fi-
nanciamento Banese. Tratar
com Messias Imóveis, tel.
224-4728

Vende-se casa na Rua Terêncio
Sampaio Saigado Filho com
03/4, garagem, sala, coz. e de-
mais depts. Valor 5,000 OTNs.
Tratar com Messias Imóveis,
224-4728.

Vende-se casa no Médico II, com
03/4 e demais depts. Cz\$
6.000.000,00. Tratar com Mes-
sias Imóveis, 224-4728

Vende-se casa galpão na Rua
Acre, med. 12x24, com escritório
anexo. Cz\$ 20.000.000,00.
Tratar com Messias Imóveis,
224-4728

Vende-se casa na Rua Espírito
Santo, com ponto comercial
anexo, Cz\$ 5.500.000,00. Tra-
tar com Messias Imóveis,
224-4728

Vende-se casa na Rua Américo
Curvelo, com 04/4, sala, cozi-
na, banheiro e demais depts.
valor 7.000 OTNs. Tratar com
Messias Imóveis, 224-4728

Vende-se casa na Rua Armando
Fontes, com 02/4, sala, copa,
cozinha, garagem - Cz\$
4.500.000,00. Tratar com Mes-
sias Imóveis, 224-4728

Vende-se casa no Conj. Bugic
com 03/4, sala, cozinha, gara-
gem Cz\$ 2.200.000,00. Tratar
com Messias Imóveis, 224-4728

**INVESTA COM GARANTIA E
TRANQUILIDADE**
Casas nova na Atalaia c/gara-
gem, 2 salas, 3/4, suíte, demais
depts. Financiamento C.E.F.
INFORME-SE CERQUEIRA
IMÓVEIS
CASA - Cond. Diniz no Mos-
quero, 1 quarto, 2 suítes, sala,
cozinha e garagem com amplo
terreno a tratar com Herval Imó-
veis tel. 224-1137 - ou Rua Estâ-
ncia, 515.



NOVE ANOS ADMINISTRANDO OS IMÓVEIS DA GRANDE ARACAJU

Segurança e a melhor assessoria imobiliária.
A pioneira no aluguel garantido aos proprietários.
Computação própria.
Uma empresa jovem comandada por gente muito experiente.

A melhor administração de imóveis do Estado.
A primeira a implantar o sistema de informática no Estado.
A melhor carteira de locação.
Tradição e eficiência no ramo imobiliário da capital.

RUA LAGARTO.1139 PABX (079) 222-7164

ALUGUEL

RUA CURITIBA Nº 51 B. INDUSTRIAL
sala, 2 quartos, banh. social, copa, cozinha,
área c/tanque, quintal

RUA CURITIBA Nº 48 B. INDUSTRIAL
sala, 02/4, banh. social, cozinha, área de ser-
viço, quintal.

AV. HERMES FONTES SALA 06 TERREO
sala com sanitário

RUA SANTA TEREZINA Nº 65 B. CIDADE NOVA
varanda, sala, 3/4, banh. social, copa, cozi-
na, quintal

RUA "M" Nº 207 B. NOSSA SRª DE FÁTIMA
garagem, sala, 03 quartos, copa, cozinha, bah-
nh. social, gradeada.

**RUA JOÃO PESSOA Nº 75 - NORCON SA-
LA 501**
sala com sanitário

RUA GERU Nº 339 CENTRO
garagem-varanda - 3 salas, 6 quartos, 2 banh.
social, copa, cozinha, dep. completa, área
com tanque.

**AV. HERMES FONTES - COND. GIRAS-
SOIS**
sala, quarto, banh. social, cozinha, área
c/tanque

EDF. OVIEDO TEIXEIRA SALA 1007
sala com sanitário

RUA CURITIBA Nº 52 B. INDUSTRIAL
sala, 02 quartos, banh. social, cozinha, quintal.

**AV. HERMES FONTES - COND. GIRAS-
SOIS**
sala, quarto, banh. social, cozinha, área
c/tanque

**TRAV. DEUSDET FONTES Nº 43 SAAS
01/03**
salas com sanitário

**RUA SERGIPE Nº 790 CASA 02 B. SI-
QUEIRA CAMPOS**
sala, quarto, cozinha, área de serviço

RUA "B" Nº 416 DISTRITO INDUSTRIAL
prédio c/pavimento terreo, c/diversas salas,
galpão c/escuritura metálica grande, no 1º an-
dar aptº completo que serve para escritório e
uma área grande de terreno todo cercado.

EDF. CIDADE DE ARACAJU SALA 615
sala com sanitário

AV. HERMES FONTES Nº 283
varanda, garagem, sala, 03 quartos, banh.
social, copa-cozinha, dep. de empregada

**RUA 18 Nº 440 - CONJ. SOL NASCENTE
SALA 01**
sala com sanitário

TRAV. DEUSDET FONTES Nº 43 SALA 02
02 salas com sanitário

RUA CURITIBA Nº 50 B. INDUSTRIAL
sala, 02 quartos, banh. social, cozinha, quin-
tal.

RUA FLORENTINO MENEZES Nº 32
ponto comercial

RUA ESTÂNCIA Nº 422 SALA 05
sala com sanitário

**RUA 03 Nº 378 CASA 02 SANTOS DU-
MONT**
sala, quarto, banh. social, cozinha.

RUA LARANJEIRAS Nº 604A e 604B
ponto comercial sendo o andar superior e a
parte terrea

EDF. PAULO FIGUEIREDO SALA 901
sala com sanitário

**RUA ITABAIANINHA EDF. ESQUINA RIC
SALA 48**
2 salas conjulgadas com sanitário e telefone

RUA BAHIA Nº 567 SALA 03 S. CAMPOS
sala com sanitário

**AV. CHANCELER OSVALDO ARANHA Nº
393 SALA 05**
sala com sanitário

GOÊS IMÓVEIS
VENDAS,
ALUGUÉIS E ADMINISTRAÇÃO
AV. BEIRA MAR, 216
TEL: 224 3572
CRECI 474

Que o Espírito Natalino possa
permanecer nos corações dos
homens, trazendo a paz e a
esperança de um mundo
melhor.



Feliz Natal e Próspero
Ano Novo são os votos da
Goês Imóveis aos amigos
e clientes.

CASAS

R. Lourival Andrade - Loteamento "Parque
dos Coqueiros".
Sala, 3/4, copa, cozinha, garagem p/04 cars,
03 wc, suíte, área de serviço, dep. com-
pletas, toda suíte.

R. "B" - Parque Residencial Aperipê, Conj.
Costa e Silva.
Sala, 3/4, varanda, wc social, copa, cozinha,
quintal

R. Antonio Militão Bragança - Conj. Castelo
Branco.
Sala, varanda, 3/4, wc, social, cozinha, gara-
gem.

R. Lagarto - Centro.
02 salas, 3/4, wc, social, área de serviço, co-
zinha.

Trav. Corretor Otoniel - Srº Dumont
Sala, 3/4, wc, social, cozinha, área c/tanque,
quintal

R. Niceu Dantas - Atalaia
03 salas, 6/4, c/1 suíte, wc social, garagem,
copa, cozinha, dep. de empregada completa,
gradeada c/muro alto.

R. Carlos Correia - Siqueira Campos
02 salas, 2/4, wc social, cozinha, quintal, na
frente salão c/ponto comercial.

R. José Pires Winne - Conj. Amintas Garcêz.
03 salas, varanda, 01 saleta, 4/4, 02 wc., 01
de empregada, copa, cozinha, garagem, área
descoberta gradeada.

R. Monte Castelo - 18 do Forte
02 salas, 3/4, cozinha, wc social, quintal,
6/23.

R. "C" - Jardim Atlântico
03 salas, 4/4, cozinha, wc social, quintal, gara-
gem, casa recuada 8x40, prox. ao Clube do
Banese.

R. Icaraf - Jardim Eldorado.
02 salas, 3/4, sendo 01 no fundo, wc social,
cozinha, dep. de empregada, varanda, gara-
gem, área de serviço.

APARTAMENTOS

Edf. Pinheiros - Cond. Morada dos Bosques.
Sala, 3/4, wc, social, cozinha, área de ser-
viço, piso decollex, todo gradeado.

Edf. Pinheiros - Cond. Moradas dos Bosque.
Sala, 3/4, wc, social, cozinha, área c/tanque.

Edf. Mahathamam Gandi.
Sala, 3/4, suíte, varanda, garagem, área
c/tanque, dep. completas, bond. c/piscina.

Edf. Cerejeiras.
Sala, 3/4, wc, social, cozinha, área de ser-
viço.

Edf. Sain Tropez.
Sala, 3/4, suíte, wc, social, varanda, cozinha,
área de serviço, dep. de empregada.

Edf. Atalaia - Cond. Estrela do Mar
Sala, 3/4, wc social, cozinha, área de serviço

TERRENOS

Fazenda em Sirri - Povoado de Sabinópolis.
360 tarefas, c/casa, olaria, forno e cobertura
c/50X12 - 600m2, energia, área para pasto.

Sítio em Itaporanga - Próximo a água mineral
100 tarefas, 02 casas, dep. de empregada,
wc, colégio, curral novo, poço artesiano, fru-
teiras, 1,200 pés de côco, no de água minada,
salão de festas, 02 galpões para galinha,
transformador trifásio próprio c/postação de
cimento.

Terreno na BR 101 Km 97 - Lot. Jardim Ma-
tosa.
Terreno chácara, 3.500m2, com casa lagea-
da, sala, 02 quartos, wc, cozinha, fruteiras.

Terreno em Estância - Pov. Grotão, Lotea-
mento Lucy Ana
Terreno c/190,00m de frente, 274,00m de
comprimento, limitando-se ao fundo com a
Coopame, c/linha de alta tenção, medindo
282,00m de comprimento.

Terreno na Atalaia - R. Y Lote 05 QD. "CM -
04" - Lot. Coroa do Meio.
Terreno aterrado e murado, próx. ao ponto fi-
nal do Olímpio Campos, medindo 14x34,
476m² - 400 m do chopim.

IMÓVEI COMERCIAL

Av. Oceânica s/n - Calçadão da Atalaia.
Prédio com ponto comercial - Restau-
rante



CASA RUA TEREZIO SAMPAIO Com 3/4 sala, copa, coz. de ma...

MOVENDAS - CRECI 078 PJ - Venda de casa quitada na Rua Sa...

MOVENDAS - CRECI 078 PJ - Venda de casa quitada no Indio Pa...

MOVENDAS - CRECI 078 PJ - Venda-se casa quitada no Bairro S...

MOVENDAS - CRECI 078 PJ - Venda-se casa quitada no Bairro Gra...

MOVENDAS - CRECI 078 PJ - Venda-se casa quitada no Bairro Santa Tereza, toda refo...

MOVENDAS - CRECI 078 PJ - Venda-se casa quitada no Bairro Santa Tereza, toda refo...

MOVENDAS - CRECI 078 PJ - Venda-se casa quitada no Bairro Santa Tereza, toda refo...

(Atalaia) 3/4, suite, 2 salas, copa, coz. 2 dep...

(Atalaia) 3/4, suite, 2 salas, garagem, dep. completa. Valor: 7.000

(Atalaia) 3/4, suite, gabinete, 2 pavimentos, coz. dep. emp. garagem, área livre.

(Bairro São José) 4/4, c/armários, sala, gabinete + dep. completa, área 14x40.

(Bairro Cirurgia) 3/4, 2 salas, copa, coz. quintal, dep. emp. área 7x35.

(Conj. JK) 3/4, suite, sala, coz. entrada lateral, varanda, garagem. Valor: 9.000,00

(Conj. St. Tereza) 2/4 + dep., toda reformada. Valor: 2.500,00

(Centro) 5 suites c/armários embutidos, 3 salas, copa, cozinha, dep. completa, piscina, garagem.

(Bairro Luzia) 3/4, suite, sala, copa, coz. dep. completa empregada, garagem. Valor: 18.000,00

(Centro) 2/4, sala, coz. dep. empregada, garagem. Valor: 7.000,00

(São Cristóvão - Se) 2/4, + dependências (construção nova). Valor: 1.600,00

(Av. Hermes Fontes) 3/4, sala, coz. dep. completa. Valor: 15.000,00

MOVENDAS - CRECI 078 PJ - Venda de chave de casa no Conjunto Santa Tereza, toda reformada, com 03 quartos, sala, wc, social, cozinha, área de serviço, dep. de empregada, garagem. Tratar no tel. 224-7873, ou na Rua Lagarto nº 543, horário comercial.

MOVENDAS - CRECI 078 PJ - Venda de casa quitada na Rua Nestor Sampaio (Bairro Luzia), com 03/4 (suite), sala, wc social, cozinha, área de serviço, garagem, dep. completa de empregada. Tratar no Tel. 224-7873, ou na Rua Lagarto nº 543, horário comercial.

MOVENDAS - CRECI 078 PJ - Venda-se chave de casa no Conj. Costa do Sol (Atalaia, com 3/4 (suite), wc social, sala, cozinha, área de serviço, garagem, dep. completa de empregada. Tratar no Tel. 224-7873, ou na Rua Lagarto nº 543, horário comercial.

MOVENDAS - CRECI 078 PJ - Vendemos casas quitadas em Atalaia Velha, com 03 e 4 quartos (suite) 2 salas, wc social, cozinha, área de serviço, dependência completa de empregada, garagem, com financiamento garantido. Tratar no tel. 224-7873, ou na Rua Lagarto nº 543, horário comercial.

106 - CONJUNTO JOÃO ALVES FILHO CASA. 2 salas, 4 quartos, coz. banheiro social, dispensa. Vir. 1.800,000, JABAQUARA 231-9114 CRECI 071 PJ

105 - NO SOL NASCENTE CASA. 2 quartos, sendo um suite, sala, banheiro social, garagem, jardim, área de serviço. Vir. 6.500,000, JABAQUARA 224-4410 CRECI 067 PJ

104 - NO SIQUEIRA CAMPOS - PONTO COMERCIAL CASA. 2 quartos, 2 salas, banh. social, quintal. Metragem 4x58. Vir. 7.000,000, JABAQUARA 224-4410 CRECI 067 PJ

103 - NO INDIO PALENTIM CASA. QUITADA. Andar Terreo: 2 quartos, sendo um suite, 3 salas, cozinha, banh. social, jardim de inverno, varanda, garagem, 2 dep. completa, piscina, banh. churrasqueira. Andar superior: + 2 quartos e banh. social. Vir. 10.000 OTN's. JABAQUARA 224-4410 CRECI 067 PJ

102 - NA ATALAIA - PRÓXIMO AO HOTEL PARQUE DOS COQUEIROS CASA. 3 quartos, sendo um suite, gabinete, sala de jantar, sala de estar, mezanino, coz. área de serviço, dep. de empregada, garagem para 2 carros, dispensas, varandas. TERRENO 17x25. FINANCIAMENTO DIRETO DA CONSTRUTORA, 20% DE SINAL, SALDO ATÉ 12 PARCELAS MENSAIS. OU POUpanÇA BANESE. JABAQUARA 224-4410 CRECI 067 PJ

101A - NO SIQUEIRA CAMPOS CASA. 3 quartos, sala cozinha, banheiro social. Terreno 7x30. Vir. 1.600,000,00 JABAQUARA - 224-4410 CRECI 067 PJ

99 - NO GRAGERU CASA COMERCIAL - Próximo ao Hiper Came Nutrial, frente p/Av. Hermes Fontes. Vir. 10.000,000,00

97 - NOVO PARAÍSO CASA. Um galpão medindo 7x6m² de área construída, + terreno medindo 7x23m². Vir. 4.500,000,00 JABAQUARA - 231-9114 CRECI 071 PJ

95 - NO SIQUEIRA CAMPOS CASA. 3 quartos, sala grande, copa, cozinha, piso cerâmica, banheiro social, varanda. Vir. 3.500,000,00 JABAQUARA - 224-4410 CRECI 067 PJ

91 - RUA DE MARUM - CENTRO CASA. 4 quartos, sendo um suite, 2 salas, copa-cozinha, varanda, garagem, banheiro social, dependência de empregada. Vir. 25.000,000,00 JABAQUARA - 224-4410 CRECI 067 PJ

79 - NA AV. PEDRO PAES DE AZEVEDO CASA. 4 quartos, sendo um site, 4 salas, copa-cozinha, dependência de empregada completa, área de serviço, garagem, 2 banheiros, sociais, + terreno 7x25m². Vir. 9.000,000,00 JABAQUARA - 231-9114 CRECI 071 PJ

76 - NA LUZIA CASA. 315,00m², Piso mármore, calçada de pedra a vista, 2 banheiros, garagem ao lado, sendo: 145,00m² p/ andar. Vir. 5.000,000,00 JABAQUARA - 231-9114 CRECI 071 PJ

33-CASAS NOVAS LOCALIZAÇÃO: NO JARDIM JUSSARA ESPECIFICAÇÕES: CASA DE 3/4 (1 suite), 2 salas, coz. banh. social, varanda, quintal, garagem, dep. de emp. completa. FINANCIAMENTO SFH. JABAQUARA 224-4410 - 231-9114 CRECI 067/071 PJ

34 - CONDOMINIO HORIZONTAL LOCALIZAÇÃO: PRAIA DO REFÚGIO ESPECIFICAÇÕES: Cond. fechado, casas c/3 quartos, sala, cozinha, banheiro social, varanda, garagem, para 2 carros, piscina, restaurante. FINANCIAMENTO SFH. PAGAMENTO DA POUpanÇA ATÉ 24 PARCELAS MENSAIS: JABAQUARA 231-9114 CRECI 071 PJ - JABAQUARA 224-4410 CRECI 067 PJ



Edif. Pinheiros - Cond. Morada dos Bosques. Sala, 3/4, wc, social, cozinha, área de serviço, piso decoflex, todo gradeado. Tel. 222-7164

Edif. Pinheiros - Cond. Moradas Sala, 3/4, wc, social, cozinha, área c/tanque. Tel. 222-7164

Edif. Mahathamam Gandi. Sala, 3/4, suite, varanda, garagem, área c/tanque, dep. completas, cond. c/piscina. Tel. 222-7164

Edif. Cerejeiras. Sala, 3/4, wc, social, cozinha, área de serviço. Tel. 222-7164

Edif. Sain Tropéz. Sala, 3/4, suite, wc, social, varanda, cozinha, área de serviço, dep. de empregada. Tel. 222-7164

Edif. Atalaia - Cond. Estrela do Mar Sala, 3/4, wc social, cozinha, área de serviço. Tel. 222-7164

Vende Aptº no Edif. Platã, com 03/4 suite, clube privativo, poupança facilitada. Tratar com Messias Imóveis, 224-4728

Vende Aptº no Edif. Nobre, poupança facilitada para 12 parcelas. Tratar com Messias Imóveis, 224-4728

Aptº no Cond. Jardim Europa, na Av. Hermes Fontes prédio com 12 andares, 02 elevadores. Poupança facilitada para 36 prestações fixas. Tratar com Messias Imóveis, 224-4728

Vende Aptº no Jardim América, prédio com 05 andares com elevador, poupança facilitada para 36 meses. Tratar com Messias Imóveis, 224-4728

VITUSA IMOVEIS CRECI - 448 - FONE 222-4145 Vende apto. 3/4 demais dep. Edif. Pinheiro -Valor: Cz\$ 900.000,00 (chave) - prestação Cz\$ 21.000,00

PROJETOS CORRETORES 224-6374 - Av. Beira Mar, 926 - Cond. Alpha Ville II - 03/4, sendo reversível, sala, wc social, área de serviço, cozinha.

PROJETOS CORRETORES 224-6374 - Av. Beira Mar, 926 - Edif. Praia Mar - 03/4, sendo 01 suite, sala, varanda, área de serviço, dep. de empregada, garagem, copa, cozinha.

PROJETOS CORRETORES 224-6374 - Av. Beira Mar, 926 - Ed. Simone - 03/4, sendo 01 suite, sala, cozinha, wc social, área de serviço, estacionamento, dep. de empregada.

PROJETOS CORRETORES 224-6374 - Av. Beira Mar, 926 - Ed. Toulon - 03/4, sendo 01 suite e demais dependências

PROJETOS CORRETORES 224-6374 - Av. Beira Mar, 926 - Ed. Resid. Clube Itabela - 02 e 03 quartos e demais dependências

PROJETOS CORRETORES 224-6374 - Av. Beira Mar, 926 - Ed. Mediterrâneo - 03/4, sendo 01 reversível, wc social, sala em L, área de serviço, dep. de empregada, garagem, piscina, sauna, churrasqueira.

PROJETOS CORRETORES 224-6374 - Av. Beira Mar, 926 - Edif. Serra do Machado - 03/4, sendo 01 suite, dep. de empregada, área de serviço, sala, cozinha, wc social.

PROJETOS CORRETORES 224-6374 - Av. Beira Mar, 926 - Edif. Praia das Fontes - 03/4, sendo 01 suite, sala, varanda, área de serviço, cozinha, estacionamento.

PROJETOS CORRETORES 224-6374 - Av. Beira Mar, 926 - Ed. Vila Mariana - 03/4, sala, cozinha, wc social, dep. de empregada.

Aptº no Edif. Bora-Bora, na Praia 13 de Julho, com 03/4, e demais deps. 5.000 OTNs. Tratar com Messias Imóveis, 224-4728

Aptº no Edif. Moréia, com 03/4 suite e demais deps. Valor 9.000 OTNs. quitado. Tratar com Messias Imóveis, 224-4728

Aptº no Edif. Futuro, com quarto, sala, coz. banh. e demais deps. Cz\$ 2.000.000,00 chave. Tratar com Messias Imóveis, 224-4728

MOVENDAS - CRECI 078 PJ - Venda de poupança no Cond. Morada das Ávores (Av. Hermes Fontes), com 128m², com 03 quartos (suite) wc, social, varanda, sala, cozinha, área de serviço, dep. completa de empregada, garagem, antena parabólica internacional, gerador próprio. Tratar no Tel. 224-7873, ou na Rua Lagarto nº 543, horário comercial.

MOVENDAS - CRECI 078 PJ - Venda de poupança no Edif. Rhodes (Rua Lagarto), com 03 quartos (suite), wc social, varanda, sala, cozinha, área de serviço, dep. completa de empregada. Tratar no Tel. 224-7873, ou na Rua Lagarto nº 543, horário comercial.

MOVENDAS - CRECI 078 PJ - Venda de aptº quitado no Cond. Thaity, com 03/4 (suite), wc social, sala, cozinha, área de serviço, dep. completa de empregada. Tratar no Tel. 224-7873, ou na Rua Lagarto nº 543, horário comercial.

MOVENDAS - CRECI 078 PJ - Venda de chave de aptº no Edif. Futuro, com 1 quarto (suite), varanda, sala e cozinha. Tratar no Tel. 224-7873, ou na Rua Lagarto nº 543, horário comercial.

MOVENDAS - CRECI 078 PJ - Venda de aptº no Cond. Bahia Sol na Av. Nova Saneamento, com 03/4 (suite), wc social, living, 2 salas, varanda, área de serviço, dep. complet de empregada. Cond. com clube privativo. Tratar no Tel. 224-7873, ou na Rua Lagarto nº 543, horário comercial.

01-MANSÃO DI CAVALCANTI - NA AV. BEIRA MAR 4 suites, 2 salas, varanda, lavabo, 2/4 de emp. e 3 garagens, jardim de inverno, vestíbulo, coz. dispensa, salão de festas, piscina adulto/infantil, quadra poliesportiva, sauna antena parabólica, circuito fechado de TV, central de gás e parque infantil. FINANCIAMENTO DIRETO DA CONSTRUTORA. JABAQUARA 224-4410 - 231-9114 CRECI 067/071 PJ

Vende-se Aptº quitado no Edif. Simone (Indio Palentim, com 3 (suite), sala, wc, social, cozinha, área de serviço, dep. de empregada. Tratar no tel. 224-7873, ou na Rua Lagarto nº 543, horário comercial.

Vende-se Aptº quitado no Edif. Mares do Sul, com sala, wc, social, cozinha, área de serviço, dep. de empregada. Tratar no tel. 224-7873, ou na Rua Lagarto nº 543, horário comercial.

VITUSA IMOVEIS CRECI - FONE 222-4145 Vende apartamento quitado Edif. Solar Dumont - valor 22.000.000,00

PRECISA-SE Oferecemos vagas para moças ou rapazes com experiências de escritório bons ganhos excelente ambiente de trabalho. Interessado comparecerem em horário comercial à ZELAR IMÓVEIS sito. à Rua Lagarto 1139 nesta.

PROJETOS CORRETORES ASSOCIADOS S/C LTDA Av. Beira Mar N.º 926 Praia 13 de Julho FONE - 224-6374 CASA À VENDA PROJETOS CORRETORES 224-6374 - Av. Beira Mar, 926 - Rua Campo do Brito - 04/4, sendo 01 suite com closed e armário, 02 salas, wc social com box, cozinha com armário, dep. de empregada, área de serviço, dispensa, garagem para 04 carros. 224-6374 - Av. Beira Mar, 926 - Praça da Imprensa - 03/4, sendo 02 suites, 03 salas, 02 varandas, gabinete, 02 wc social, dep. de empregada, cozinha, garagem. 224-6374 - Av. Beira Mar, 926 - Av. Pedro Calazans - 02/4, sala, cozinha, wc social. área de: 5x60m. 224-6374 - Av. Beira Mar, 926 - Jardim Atlântico - 02/4, sala, copa, cozinha, wc social 224-6374 - Av. Beira Mar, 926 - Em Atalaia - 03/4, sendo 01 suite, 03 salas, jardim, armário embutido em todos os quartos, dep. de emprega, garagem, canil. 224-6374 - Av. Beira Mar, 926 - Conj. Sol Nascente, 03/4, sendo 01 suite, dep. de empregada, wc, social, copa, cozinha, garagem, sala. 224-6374 - Av. Beira Mar, 926 - Rua Zaqueu Brandão - 02/4, grandes, 02 salas, wc social, copa, cozinha telefone. 02 pavimentos: 03/4, lavanderia, wc social, garagem, quintal, 01 dique para lavar carro. 224-6374 - Av. Beira Mar, 926 - Conj. Beira Mar II - 03/4, toda gradeada, depósito, toda em cerâmica muro de um só lado, cozinha, wc social. 224-6374 - Av. Beira Mar, 926 - Lot. Parque dos Coqueiros - 03/4, sendo 01 suite, dep. de empregada, área de serviço, copa, cozinha, dispensa, sala grande 224-6374 - Av. Beira Mar, 926 - Rua Cedro - 03/4, sala, cozinha, dep. de empregada, área de serviço, garagem. APARTAMENTO A VENDA 224-6374 - Av. Beira Mar, 926 - Edif. Praia Mar - 03/4, sendo 01 suite, sala, varanda, área de serviço, dep. de empregada, garagem, copa, cozinha. 224-6374 - Av. Beira Mar, 926 - Ed. Simone - 03/4, sendo 01 suite, sala, cozinha, wc social, área de serviço, estacionamento, dep. de empregada. 224-6374 - Av. Beira Mar, 926 - Ed. Mediterranée - 03/4, sendo 01 reversível, wc social, sala em L, área de serviço, dep. de empregada, garagem, piscina, sauna, churrasqueira. 224-6374 - Av. Beira Mar, 926 - Edif. Serra do Machado - 03/4, sendo 01 suite, dep. de empregada, área de serviço, sala, cozinha, wc social. 224-6374 - Av. Beira Mar, 926 - Edif. Praia das Fontes - 03/4, sendo 01 suite, sala, varanda, área de serviço, cozinha, estacionamento. TERRENO A VENDA 224-6374 - Av. Beira Mar, 926 - Lot. Coroa do Meio - medindo: 30x34m de esquina 224-6374 - Av. Beira Mar, 926 - Lot. Praia do Refúgio - medindo: 850m2 224-6374 - Av. Beira Mar, 926 - Rua Jornalista Paulo Costa - medindo 31x33m 224-6374 - Av. Beira Mar, 926 - Em Atalaia - medindo: 24X35m SITIO À VENDA 224-6374 - Av. Beira Mar, 926 - Nossa Senhora das Dores - 86 tarefas, energia, água encaçada a 200m, 01 cisterna, 02 tanques, rio dentro da propriedade, capim branqueara, sendo 10 tarefas de capim cameron, fruteiras, casa com ou sem cancela fechada, 04 cavalos, 06 vacas, 04 bezerros, 01 reproduztor ótima linhagem. SALA COMERCIAL P/ALUGAR Ed. Paulo Figueiredo 224-6374 - Av. Beira Mar, 926 - Cabrita - 06 tarefas, plano, fruteiras, casa, luz, água.

AV. BEIRA MAR, 434 TEL: 224-1844 Vivenda Imóveis Ltda CRECI 058 CASAS, APARTAMENTOS E SALAS PARA ALUGAR -Casa na Av. Beira Mar, Praia 13 de Julho -Casa na Av. Beira Mar, Praia 13 de Julho -Casa na Rua França, Farolândia -Casa na Atalaia Nova, mobiliada Aptº no Edif. Miguel Ângelo Aptº no Parque dos Coqueiros Aptº no Edif. Palais de Versailles -Salas no Edif. Oviedo Teixeira e no Edif. Paulo Figueiredo APARTAMENTOS PARA VENDA: -Cobertura na zona sul 5/4, 3 suites, 2 salas, piscina, deck, churrasqueira -Aptº no Centro Edif. Amintas Garcez -Aptº no Edif. Solar Dumont -Aptº no Edif. Praia Mar e Praia Bella -Chave de Aptº no Cond. Mares do Sul -Chave de Aptº no Edif. Pinheiros -Chave de Aptº no Indio Palentim -Chave de Aptº no Parque Diamante CASAS PARA VENDA: 3/4, 2 suites, gabinete, garagem p/4 carros, dep. completa 12000 OTNS 3/4, sala, garagem p/2 carros, dep. completa, etc. 6.330 OTNS Casa nova na Atalaia Zona Nobre c/2 pavimentos, 3/4, suite, dep. completa, etc. Casa na Atalaia, Jardim Atlântico, 3/4, jardim de inverno, toda em assoalho, nascente a 100 metros da praia. LANÇAMENTOS NA ZONA SUL: -Aptº 3/4, dep. completa e demais dependências, Edif. c/elevadores, poupança em 24 meses com prestações de Cz\$ 62.000,00, na Zona Sul. TERRENOS: Na Zona Sul Na Atalaia Na Praia do Refúgio e na José Sarney e no Mosqueiro CHÁCARAS: 12 e 30 tarefas em Itaporanga 10 tarefas em Itabaiana Chácara em Salgado "PARA VENDER, ALUGAR, COMPRAR, PERMUTAR, COLOCAR SUITE-NOS" VIVENDAS'S IMÓVEIS LTDA



RUA "B" Nº 416 DISTRITO INDUSTRIAL
prédio c/pavimento terço, c/diversas salas, galpão c/estrutura metálica grande, no 1º andar aptº completo que serve para escritório e uma área grande de terreno, todo cercado. Tel. 222-7164

RUA 18 Nº 440 - CONJ. SOL NASCENTE SALA 01
sala com sanitário. Tel. 222-7164

RUA FLORENTINO MENEZES Nº 32
ponto comercial. Tel. 222-7164

RUA LARANJEIRAS Nº 604A e 604B
ponto comercial sendo o andar superior e a parte terço. Tel. 222-7164

AV. HERMES FONTES SALA 06 TERREO
sala com sanitário. Tel. 222-7164

RUA JOÃO PESSOA Nº 75 - NORCON SALA 501
sala com sanitário. Tel. 222-7164

EDF. OVIEDO TEIXEIRA SALA 1007
sala com sanitário. Tel. 222-7164

TRAV. DEUSDET FONTES Nº 43 SALAS 01/03
salas com sanitário. Tel. 222-7164

EDF. CIDADE DE ARACAJU SALA 615
sala com sanitário. Tel. 222-7164

TRAV. DEUSDET FONTES Nº 43 SALA 02
02 salas com sanitário. Tel. 222-7164

RUA ESTÂNCIA Nº 422 SALA 05
sala com sanitário. Tel. 222-7164

EDF. PAULO FIGUEIREDO SALA 901
sala com sanitário. Tel. 222-7164

RUA ITABAIANINHA EDF. ESQUINA RIC SALA 48
2 salas conjugadas com sanitário e telefone. Tel. 222-7164

RUA BAHIA Nº 567 SALA 03 S. CAMPOS
sala com sanitário. Tel. 222-7164

AV. CHANCELER OSVALDO ARANHA Nº 393 SALA 05
sala com sanitário. Tel. 222-7164

Ed. Norcon
05 salas conjugadas. Valor: 300.000,00 - Dica: fone: 224-4413

(B. Pereira Lobo)
Área 12x35 c/escritório. Valor: 250.000,00 - Dica: fone: 224-4413

(S. Campos)
Rua: Maranhão c/rua Acre. Área 10x30. Valor: 100.000,00 - Dica: fone: 224-4413

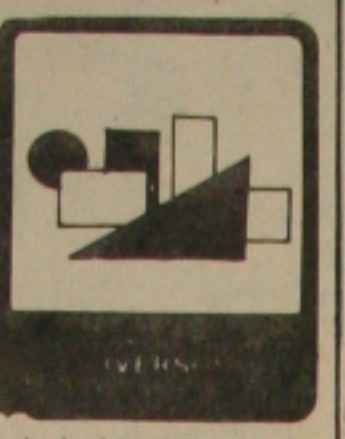

VITUSA IMOVEIS CRECI - 448 - FONE 222-4145

Vende-se trailler semi novo com geladeira assador de sanduíches vitrine e demais utensílios. Valor: Cz\$ 800.000,00
máquina otico para máquina tipográfica Hildeberg original alemão. Preço Cz\$ 1.350.000,00.
Tratar pelo fone: 222 - 1438

- Trabalhamos com vendas, aluguéis e administração de linhas telefônicas, todos os prefixos, quitadas, instaladas e transferíveis. Procure-nos através do tel. 224-7873, fale com Conceição, ou a Rua Lagarto nº 543, horário comercial.

- Vende-se Chevette SL, 84, verde metálico, álcool, pneus radiais, excelente estado de conservação. Tratar com Conceição no tel. 224-7873, ou na Rua Lagarto nº 543, horário comercial.

- Vende-se Santana Quantum, CG 86, verde metálico, álcool, única dona, excelente estado de conservação. Tratar com Conceição, no tel. 224-7873, ou na Rua Lagarto nº 543, horário comercial.

Vende-se máquina fotográfica Pentax MX lente 1.4 e Flash Speed Lite 577 G. Tratar 222-4405 c/Leandro.

Máquina de Overlock profissional 4/3 fios marca Brother nova, toda completa. Preço Cz\$ 650.000,00.
Tratar pelo fone: 222 - 1438

22- CASAS DE MADEIRA
2 varandas, sala de estar/jantar, cozinha, quarto de empregada, área de serviço, 2 banheiros, suíte, dormitório, circulação. EXCELENTE PREÇOS, ENTREGA EM 20 DIAS, GARANTIA TOTAL E VOCE AINDA TEM A OPORTUNIDADE DE RECEBER TODA PRONTA.
JAPIAÇU/JABAQUARA
224-4410 - 231-9114 CRECI 067/071 PJ

Monza SLE 87 azul metálico álcool - Tr. 222-2773

LEIA E ASSINE
O SEU **GAZETA DE SERGIPE**

EM CARTAZ

CINE PALACE

CINE RIO BRANCO

CINE ARACAJU



Feliz 89
O REI DAS TINTAS

TINTAS PARA A CONSTRUÇÃO CIVIL, NAVAL, RURAIS, TINTAS ANTICORROSIVAS, AUTOMOTIVAS E ARTISTICAS, PRESERVATIVO DE MADEIRAS, COLAS E ADESIVOS - ACESSÓRIOS DE PINTURA.

Comercial de Tintas Ltda.
MATRIZ: AV. COELHO E CAMPOS - 462 a 468
Fones: (079) 224-7733 e 222-5324
ARACAJU - SERGIPE

TERRENO DE ESQUINA
ENTRADA DE AREIA BRANCA C/ RODOVIA MOSQUEIRO MEDINDO 13 DE FRENTE POR 19 DE FUNDO 35 DE COMPRIMENTO.
VALOR Cz\$ 2.000.000,00.
TRATAR NA AV. CARLOS BURLAMARQUE, 200 C/ SANTOS.

Boas Festas

FELIZ 89

Liberdade SISTEMA GLOBO DE RADIO
SUPER RADIO 930 KHZ

03- RESIDENCIAL PARQUE JARDIM DE WINDSON
LOCALIZAÇÃO: RUA DOM BOSCO ESQUINA C/AV. EDÉSIO VIEIRA DE MELO
ESPECIFICAÇÕES: EDIFÍCIO DE SEIS ANDARES COM ELEVADORES. Apartamentos de 3/4 (sendo um suíte) sala em dois ambientes, cozinha, área de serviço, dep. de empregada completa, salão de festas e jogos, piscina, bar, sauna. CONDOMINIO FECHADO.
JAPIAÇU/JABAQUARA 224-4410 - 231-9114 CRECI 067/071 PJ

01-CONDOMÍNIO BAHIA SOL
NA Avenida Nova Saneamento - próximo a AV. Hermes Fontes.
Especificações: Aptº 3 quartos, sendo um suíte. com clube privativo, living, copa-cozinha, área de serviço, quarto de empregada, sala de estar/jantar, varanda, banheiro social, hall, circulação, escada, playground coberto, salão de festas, quadra, clube, pisci-

cina adulto/infantil, estacionamento, antena coletiva, central de gás.
JAPIAÇU/JABAQUARA 224-4410 - 231-9114 CRECI 067/071 PJ

02-VILLE DE PARIS
Localização: NA Av. Beira Mar
Especificações 2 SUÍTES E 2 MEIA SUÍTES, 2 SALÕES, VARANDA E JARDIM DE INVERNO. Garagem p/2 veículos, salão de festas, salão de jogos, playground, sauna, bar, piscina, hall social, escadas, elevador social, elevador de serviço, central de inter-fones, central de gás, antena coletiva de TV e FM, antena parabólica, living, sala de jantar, adega, lavabo, dispensa.
JAPIAÇU/JABAQUARA 224-4410 - 231-9114 CRECI 067/071 PJ

03-CONDOMÍNIO JARDIM AMÉRICA
LOCALIZAÇÃO: NO MELHOR LOCAL DA AVENIDA HERMES FONTES.
ESPECIFICAÇÕES: Apartamentos de 3 quartos, sala, varanda, cozinha, banheiro social. 05 Pavimentos com elevador. SINAL

APENAS DE CZ\$ 239.544,00
JAPIAÇU/JABAQUARA 224-4410 - 231-9114 CRECI 067/071 PJ

04-PORT SAINT THOMAS - NA AVENIDA SANEAMENTO
PARA VOCE VIVER NO CENTRO DE TUDO, COM APENAS 2 APTº POR ANDAR. living/jantar, jardim de inverno, 3/4 (suíte), circulação, banheiro social, copa-cozinha, área de serviço, quarto de empregada, sanitário de empregada, hall social, playground coberto, playground descoberto, salão de festas, escadas, elegador social, elevador de serviço, piscina, antena coletivo de TV e FM, central de gás, interfone, parque infantil. FINANCEIRO CAIXA ECONOMICA FEDERAL.
JAPIAÇU/JABAQUARA 224-4410 - 231-9114 CRECI 067/071 PJ

05- PORT SAINT JOHN
LOCALIZAÇÃO: NA RUA TEOFILO OTONI, NA SANEAMENTO
ESPECIFICAÇÕES: 3 quartos, (1 suíte), 2 garagens, playground coberto, salão de festas, sala de co-

RANSCODER

-Chaveamento de videocassete
-Consertos de som em geral, TV a cores, V preto/branco, registradoras e eletrônicas.
Telefone sem fio, órgão eletrônico
Máquinas calculadoras e de escrever

AV. PEDRO CALAZANS, 717 - CENTRO

DEBORAH PIMENTEL
PSICANÁLISE

GILBERTO REBELLO DE MATOS
ENXAQUECA E EPILEPSIA

CENTRO MÉDICO ODONTOLÓGICO PRAÇA T BARRETO
SALA - 1212 FONE - 222-1948

DR. LAURO BRITO PORTO - MÉDICO
Doenças dos Olhos, Nariz, Gargantas e Ouvidos
Edifício Aliança 3º andar - Tel: 222-5844 - Aracaju-Sergipe

VIKIM
ROUPAS PROFissionais

Fone: 221-4193

Rua Pernambuco, 1104 Siqueira Campos

MADSON MENDONÇA
Maquiador e Cabeleireiro Unisex

Para quem sabe que a aparência é quase tudo.

Ed. P. General Valério Hotel Pálacio 2º andar
Tel: 224-5000

VENDE-SE
Vende-se casa em Salgado com 02 salas, rol, cozinha, ótimo preço. Tratar pelos fones: (07) 835-1462 ou (071) 835-1255.

ILUMINANDO O AMOR
QUE AS LUZES DO ANO NOVO PENETREM EM SEU CORAÇÃO E ILUMINEM TODOS OS DIAS DO ANO.
É O QUE DESEJAMOS AOS NOSSOS LEITORES, ANUNCIANTES E AMIGOS.

GAZETA DE SERGIPE

Apartamento de 3 quartos (suíte) com clube privativo



Acabou a dúvida. Entre ir para o clube, ou ir pra casa, você vai para o Condomínio Bahia Sol. 3 quartos (suíte) com um clube privativo. O apartamento tem living, copa, área de serviço e dependências de empregada.

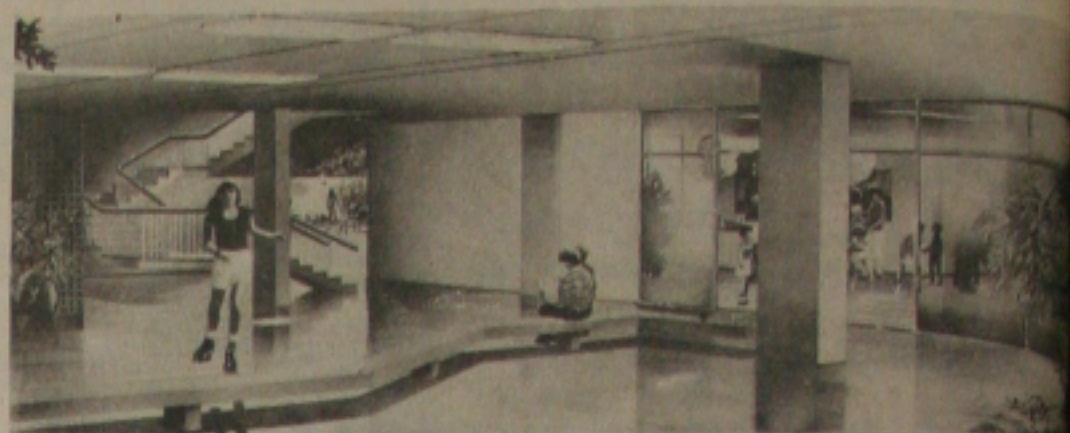

O clube é um clube de verdade. Com piscina para adulto, piscina para crianças, quadra esportiva, sauna, um grande bar, um amplo salão de festas, copa, cozinha e sanitários. O Condomínio Bahia Sol será construído em 5.000 m² de área. Agora, você sai do trabalho e vai direto para o clube, mas sem deixar a família esperando em casa.



Stand no local: Av. Nova Saneamento - próximo a Av. Hermes Fontes



EDIFÍCIO
PIATÃ

SEM DESPESAS DE ESCRITURA OU FINANCIAMENTO

POUPANÇA EM 24 PARCELAS.

Vendas:



Celi Imobiliária
Av. Rio Branco, 156 - Centro
Tel: 224-2437

Empreendimento:



CONSTRUTORA CELI LTDA.

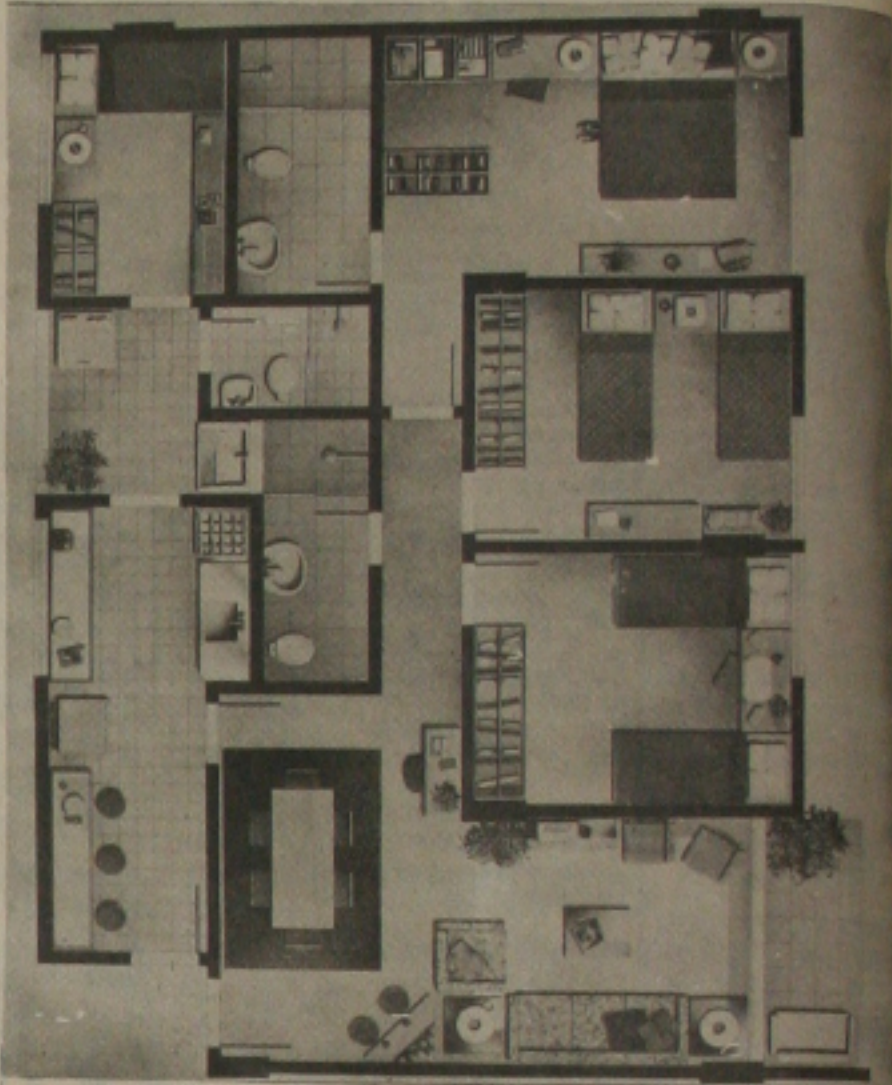

nastica, sauna com descanso, salão de jogos, bar, piscina adulto/infantil, guarita com portão eletrônico e interfone, tubulação para central de gás, tubulação para antena coletiva de TV/FM. FINANCIAMENTO ITAÚ CRÉDITO IMOBILIÁRIO. JAPIAÇU/JABAQUARA 224-4410 - 231-9114 CRECI 067/071 PJ

EMPREENDIMENTOS PRONTOS RESIDENCIAIS

01- Edifício SKORPIOS LOCALIZAÇÃO: Rua Joventina Alves - Bairro São José ESPECIFICAÇÕES: 03/4, sendo um suíte, sala, wc, social, dep. completa de empregada, garagem. FINANCIAMENTO DIRETO DA CONSTRUTORA. 5% DE SINAL, SALDO EM ATÉ 36 PARCELAS MENSIS OU CEF. ÚLTIMAS UNIDADES. JAPIAÇU 224-4410 CRECI 067 PJ - JABAQUARA 231-9114 CRECI 071 PJ

13- Condomínio CAMPOBELLO LOCALIZAÇÃO: Av. Hermes Fontes - Próximo a Cohab ESPECIFICAÇÕES: Aptº de 3/4 2/4, salas, banheiro social, cond. fechado, bar, sauna, play-ground, salão, área de serviço, opção de dep. de empregada, salão de festas, piscina, parque infantil, SITUADO EM ZONAR SUPER VALORIZADA. FINANCIAMENTO DIRETO DA CONSTRUÇÃO. 5% DE SINAL, SALDO EM ATÉ 12 PARCELAS MENSIS. DESPESAS DE ESCRITURA E FINANCIAMENTO POR CONTA DA CONSTRUTORA. ÚLTIMAS UNIDADES. JAPIAÇU/JABAQUARA 224-4410 - 231-9114 CRECI 067/071 PJ

11-MANSÃO DI CAVALCANTI - NA AV. BEIRA MAR 4 suítes, 2 salas, varanda, lavabo, 2/4 de emp. e 3 garagens, jardim de inverno

vestibulo, coz. despensa, salão de festas, piscina adulto/infantil, quadra poliesportiva, sauna antena parabólica, circuito fechado de TV, central de gás e parque infantil. FINANCIAMENTO DIRETO DA CONSTRUTORA. JAPIAÇU/JABAQUARA 224-4410 - 231-9114 CRECI 067/071 PJ

33-CASAS NOVAS LOCALIZAÇÃO: NO JARDIM JUSSARA ESPECIFICAÇÕES: CASA DE 3/4 (1 suíte), 2 salas, coz. banh. social, varanda, quintal, garagem, dep. de emp. completa. FINANCIAMENTO SFH. JAPIAÇU/JABAQUARA 224-4410 - 231-9114 CRECI 067/071 PJ

34 - CONDOMINIO HORIZONTAL LOCALIZAÇÃO: PRAIA DO REFÚGIO ESPECIFICAÇÕES: Cond. fechado, casas c/3 quartos, sala, cozinha, banheiro social, varanda, garagem, para 2 carros, piscina, restaurante. FINANCIAMENTO SFH. PAGAMENTO DA POUPANÇA ATÉ 24 PARCELAS MENSIS. JABAQUARA 231-9114 CRECI 071 PJ - JAPIAÇU 224-4410 CRECI 067 PJ

35 - ATENÇÃO: ÚLTIMAS UNIDADES DE APTº NOS EDF. TOLON, MARSEILLE, LOUVRE, MANSÃO D'AVENIDA, VERDES MARES, MEDITERRANÉE, DEL REY, ILE DE FRANCE. FINANCIAMENTO DIRETO PELO SFH. JABAQUARA 231-9114 CRECI 071 PJ - JAPIAÇU 224-4410 CRECI 067 PJ

EMPREENDIMENTOS PRONTOS LOJAS E SALAS - COMERCIAL

04-EDIFÍCIO PAULO FIGUEIREDO-SFU PRÓXIMO ENDEREÇO COMERCIAL. RUA PACATUBA COM ESTÂNCIA -Lojas e salas comerciais, que você pode comprar direto da maneira que voce queria. FINANCIAMENTO DIRETO DA

CONSTRUTORA. POUPANÇA 5% DE SINAL, SALDO EM ATÉ 60 PARCELAS MENSIS OU CEF. DESPESAS DE ESCRITURA E FINANCIAMENTO POR CONTA DA CONSTRUTORA. JAPIAÇU/JABAQUARA 224-4410 - 231-9114 CRECI 067/071 PJ

05-EDIFÍCIO FUTURO (RUA SÃO CRISTOVÃO) LOJAS COMERCIAIS NO CENTRO DA CIDADE. FINANCIAMENTO DIRETO DA CONSTRUTORA. POUPANÇA 5% DE SINAL, SALDO EM ATÉ 60 PARCELAS MENSIS OU CEF. ÚLTIMAS UNIDADES. JAPIAÇU/JABAQUARA 224-4410 - 231-9114 CRECI 067/071 PJ

EMPREENDIMENTOS EM CONSTRUÇÃO

02- MANSÃO LASAR SEGALL - NA AV. BEIRA MAR 4 suítes, 2 salas, varanda, 3 garagens, 2 quartos de empregada. FINANCIAMENTO DIRETO DA CONSTRUTORA. JAPIAÇU/JABAQUARA 224-4410 - 231-9114 CRECI 067/071 PJ

17-CONDOMÍNIO MARES DA GRÉCIA ED. MIKONOS E RHODES Rua de Lagarto - Centro, apartamentos de 3 quartos (sendo um suíte), sala, cozinha, varanda, dependência de empregada completa, área de serviço, parque infantil, gerador próprio, central de gás, central de interfones. FINANCIAMENTO DIRETO DA CONSTRUTORA OU CEF. POUPANÇA 5% DE SINAL, SALTO EM ATÉ 60 PARCELAS. JAPIAÇU/JABAQUARA 224-4410 - 231-9114 CRECI 067/071 PJ

31-JARDIM EUROPA - NA AV. HERMES FONTES Aptº de 3/4 (1 suíte), sala, cozinha, banheiro social, dependência, área de serviço. FINANCIAMENTO DIRETO DA CONSTRUTORA.

JAPIAÇU/JABAQUARA 224-4410 - 231-9114 CRECI 067/071 PJ

19-EDIFÍCIO NOBRE - RUA DE SANTA LUZIA - CENTRO 2 apartamentos por andar, sendo 3 quartos, (um suíte), 2 salas, cozinha, banheiro social, área de serviço, dependência de empregada completa, garagem coberta. FINANCIAMENTO SFH. POUPANÇA BEM FACILITADA. JAPIAÇU/JABAQUARA 224-4410 - 231-9114 CRECI 067/071 PJ

32-RESIDENCIAL FRANCISCO OLIVEIRA Aptº de 3/4, sala, cozinha, banheiro social. Condomínio fechado. FINANCIAMENTO SFH. JAPIAÇU/JABAQUARA 224-4410 - 231-9114 CRECI 067/071 PJ

22- CASAS DE MADEIRA 2 varandas, sala de estar/jantar, cozinha, quarto de empregada, área de serviço, 2 banheiros, suíte, dormitório, circulação. EXCELENTES PREÇOS, ENTREGA EM 20 DIAS, GARANTIA TOTAL E VOCE AINDA TEM A OPÇÃO DE RECEBER TODA PRONTA. JAPIAÇU/JABAQUARA 224-4410 - 231-9114 CRECI 067/071 PJ

14-BARRA DO JUBIABA - NA PRAIA DOS ABÁIS A beira mar, lotes a partir de 800m², com total aprovação, meio fio, lotes demarcados, energia elétrica, toda infraestrutura pronta. Ruas abertas e picarradas, energia elétrica, acesso privativo. ESCRITURA NO ATO DA COMPRA. JAPIAÇU/JABAQUARA 224-4410 - 231-9114 CRECI 067/071 PJ

15-LOTEAMENTO PRAIA DOS COQUEIROS - NA RODOVIA JOSÉ SARNEY A beira mar, lotes com ruas abertas picarradas, meio fio, energia elétrica, toda infraestrutura pronta. 5% DE SINAL, SALDO ATÉ 12 PARCELAS MENSIS.

JAPIAÇU/JABAQUARA 224-4410 - 231-9114 CRECI 067/071 PJ

16-LOTEAMENTO RECANTO NA PRAIA - ABÁIS A beira mar, lotes demarcados com toda infraestrutura pronta, asfalto cortando o loteamento. JAPIAÇU/JABAQUARA 224-4410 - 231-9114 CRECI 067/071 PJ

17-LOTEAMENTO PRAIA DO SOL (PIRAMBU/SE) Localizado junto ao terminal turístico da EMSETUR, a beira mar, lotes a partir de 700m², com total aprovação. FINANCIAMENTO EM ATÉ 12 MESES. ESCRITURA NO ATO DA COMPRA. JAPIAÇU/JABAQUARA 224-4410 - 231-9114 CRECI 067/071 PJ

18-CHACARAS MORADA DO RIO - NA RODOVIA DOS NAUFRAGOS A partir de 1.000m², condomínio fechado com guarita, salão de festas e jogos, piscina, quiosques, clube prive, barracos p/lanchas. PAGAMENTO FACILITADO. JAPIAÇU/JABAQUARA 224-4410 - 231-9114 CRECI 067/071 PJ

76 - ESTÂNCIA/SE 20 Tarefas. Vlr. 800.000,00 JABAQUARA - 231-9114 CRECI 071 PJ

74 - NA FAROLÂNDIA Metragem 10x30m². Vlr. 510 OTN's. JABAQUARA - 231-9114 CRECI 071 PJ

73 - NA RODOVIA JOSÉ SARNEY Metragem 900m² de área do loteamento Beira Mar, murada, c/piscina, 2 poços artesianos, luz, + casa c/2 quartos, sala, cozinha, banheiro, área c/ churrasqueira e viveiros. Vlr. 2.000,00 OTN's. JABAQUARA - 231-9114 CRECI 071 PJ

72 - NO ROBALO 70 Tarefas. Vlr. 2.000,00 a tarefa. JAPIAÇU - 224-4410 CRECI 067 PJ

VENDE-SE CASAS

107- NA ATALAIA CASA. 4 quartos, sala, cozinha, banh. social, varanda, dep. completa de empregada. 26x35m². Vlr. 3.300.000, JABAQUARA 231-9114 CRECI 071 PJ

106- CONJUNTO JOÃO ALVES FILHO CASA. 2 salas, 4 quartos, cozinha, banheiro social, dispensa. Vlr. 1.800.000, JABAQUARA 231-9114 CRECI 071 PJ

105 - NO SOL NASCENTE CASA. 2 salas, 4 quartos, cozinha, banheiro social, garagem, jardim, área de serviço. Vlr. 6.500.000, JAPIAÇU 224-4410 CRECI 067 PJ

103 - NO INDIO PALENTIM CASA. QUITADA. Andar Terreo: 2 quartos, sendo um suíte, 3 salas, cozinha, banheiro social, jardim de inverno, varanda, garagem, 2 dep. completa, piscina, banheiro, churrasqueira. Andar Superior: + 2 quartos e banheiro social. Vlr. 10.000 OTN's. JAPIAÇU 224-4410 CRECI 067 PJ

102 - NA ATALAIA - PRÓXIMO AO HOTEL PARQUE DOS COQUEIROS. CASA. 3 quartos, sendo um suíte, gabinete, sala de jantar, sala de estar, mezanino, cozinha, área de serviço, dependência de empregada, garagem para 2 carros, dispensas, varandas. TERRENO 17x25. FINANCIAMENTO DIRETO DA CONSTRUTORA, 20% DE SINAL, SALDO ATÉ 12 PARCELAS MENSIS. OU POUPANÇA BANESSE. JAPIAÇU 224-4410 CRECI 067 PJ

101A - NO SIQUEIRA CAMPOS CASA. 3 quartos, sala, cozinha, banheiro social. Terreno 7x30. Vlr. 1.600.000,00 JAPIAÇU - 224-4410 CRECI 067 PJ

87 - NA RODOVIA JOSÉ SARNEY TERRENO 15x29,5m²

99- NO GRAGERU

CASA COMERCIAL - Próximo ao Hiper Carne Nutrial, frente p/Avenida Hermes Fontes. Vlr. 10.000.000,00

79 - NA AV. PEDRO PAES DE AZEVEDO CASA. 4 quartos, sendo um site, 4 salas, copa-cozinha, dependência de empregada completa, área de serviço, garagem, 2 banheiros, sociais, + terreno 7x25m². Vlr. 9.000,00 OTN's. JABAQUARA - 231-9114 CRECI 071 PJ

76 - NA LUZIA CASA. 315,00m², Piso mármore, calçada de pedra a vista, 2 banheiros, garagem ao lado, sendo: 145,00m² p/ andar. Vlr. 5.000,00 OTN's. JABAQUARA - 231-9114 CRECI 071 PJ

VENDE-SE APARTAMENTO

76 - NA LUZIA APTº 3 quartos, sala, cozinha, dep. de empregada, banheiro social. Vlr. 2.000.000,00 JAPIAÇU - 224-4410 CRECI 067 PJ

46 - NA PRAIA 13 DE JULHO APTº. 4 suítes, sendo uma com hidromassagem, 2 salas, escritório, lavabo, 2 quartos de empregada, copa-cozinha, 3 garagens, piscina, Vlr. 29.00,00 OTN's. ACEITA PERMUTA, CARRO, CASA, TERRENO, ETC. JAPIAÇU - 224-4410 CRECI 067 PJ

41 - NO SALGADO FILHO APTO. 3 quartos, sendo um suíte, 2 salas, cozinha, banheiro social, varanda, dependência de empregada completa, garagem. Área 146,00m². Vlr. 3.000,00 OTN's. JAPIAÇU - 224-4410 CRECI 067 PJ

VENDE-SE SÍTIOS, TERRENOS E FAZENDAS.

87 - NA RODOVIA JOSÉ SARNEY TERRENO 15x29,5m²

Valor 334 OTN's

JAPIAÇU - 224-4410 CRECI 067 PJ

86 - NA ARUANA DIVERSOS CONDIÇÕES DE PIMENTO A COMBINA

85A - NA ESTIVA UM SÍTIO COM 18 FAS E DIVERSAS TEIRAS. 2.500.000,00, JABAQUARA 231-9114 CRECI 067 PJ

85 - NO ROBALO TERRENO C/7 TAREFAS Valor 2.650,00 OTN's. JAPIAÇU 224-4410 067 PJ

84 - COSTA DO MAR (BAIS) TERRENO 25x30. 800.000, JABAQUARA - 231-9114 CRECI 071 PJ

81 - NO MOSQUEIRO 10 TAREFAS SIBERIOS. Valor 2.000,00 A tarefa. Aceita prop. HABAQUARA 231-9114 CRECI 071 PJ

76 - NO POVOADO GROTÃO (MUN. EST. CIA/SE) 20 Tarefas. Vlr. 800,00 JABAQUARA - 231-9114 CRECI 071 PJ

74 - NA FAROLÂNDIA TERRENO 10x30m² 510 OTN's. JABAQUARA - 231-9114 CRECI 071 PJ

73 - NA RODOVIA SARNEY 900m² de área loteamento Beira Mar, da, c/piscina, 2 poços artesianos, luz, + casa, 4 quartos, sala, cozinha, banheiro, área c/ churrasqueira e viveiros. Vlr. 2.000,00 OTN's. JABAQUARA - 231-9114 CRECI 071 PJ

72 - NO ROBALO 70 Tarefas. Vlr. 2.000,00 a tarefa. JAPIAÇU - 224-4410 CRECI 067 PJ

GERAL

Bicheiros preferem que o jogo seja ilegal

Presidente alerta para fim da anistia

O presidente da Federação do Comércio, Raimundo Santos preocupado com o prazo exíguo para o pagamento dos pedidos de anistia dos pequenos produtores rurais e microempresários que contraiam empréstimos durante o Plano Cruzado e foram beneficiados pela Constituição, convoca e alerta todos para o pagamento a partir de amanhã, quando o Banco do Brasil através de suas agências que trabalham com crédito a agricultores e pequenos empresários, atenderão até a meia-noite, em todo o país, até o dia 03 de janeiro.

Salientando que somente terão direito à anistia de correção monetária os empréstimos contraídos por micro e pequenos empresários no período de 28 de fevereiro de 1986 a 28 de fevereiro de 1987, e por mini e médios produtores rurais no período de 28 de fevereiro de 86 a 31 de dezembro de 87, ele informou que consideram-se microempresas as pessoas jurídicas e firmas com receitas anuais de até 10 mil OTNs e como pequenas as de receita anual de até 25 mil OTNs. A classificação de mini e médio produtor rural irá obedecer às regras do contrato, e será restrita aos que tenham cinco módulos rurais.

O presidente da Federação do Comércio também informou que segundo divulgação no Jornal do Brasil da última quinta-feira dia 29, os empresários ou produtores que se sentirem com direito à anistia, mas cujo requerimento não possa ser apreciado a tempo pelo BB, não poderão pagar o débito mas receberão um recibo provisório. Caso tiverem de pagar o débito mas receberem direito à anistia, o dinheiro será devolvido. Não poderão solicitar anistia os empresários ou produtores que já quitaram suas dívidas, mesmo se enquadrando nas exigências da Constituição, e aqueles que entrarem com pedido após o dia 03.

Raimundo Santos comentou que o Banco do Brasil ao determinar o plantão de suas agências para atender aos pedidos, quer demonstrar que não irá criar entraves à Constituição. Ele garantiu também que nenhum dos clientes que solicitar anistia sofrerá qualquer tipo de retaliação por parte do banco como por exemplo, suspensão de futuros créditos.



Jogo do Bicho: a ilegalidade aplaudida

O jogo do bicho, apesar de ser ilegal no país e não oferecer nenhuma segurança aos cambistas, por não terem carteira assinada e também dos bicheiros que podem ser presos a qualquer hora, como foi Castor de Andrade, é considerado por eles um negócio rentável e melhor que qualquer outro trabalho ou empreendimento, levando-os assim, a preferirem a sua ilegalidade.

Tantos os bicheiros, quanto os cambistas, preferem que o jogo do bicho permaneça ilegal. Os bicheiros, porque terão que pagar imposto de renda e registrar seus "funcionários", deixando de ser assim tão lucrativo e os cambistas porque em sua maioria serão dispensados e os que permanecerem passarão a ganhar apenas 1 salário mínimo, deixando, portanto, de terem um lucro de 25% do que vendem em suas bancas.

José Alberto dos Santos, ex-servente, pai de 5 filhos menores, residente no conjunto Eduardo Gomes, cambista da casa Metropole, disse que está no jogo do bicho há mais de 10 anos, e que não pretende sair do ramo, "só se arranjar um trabalho que desse para sobreviver". Revelou também ser contra a legalidade do jogo porque passaria a ser uma Casa Lotérica e todos os cambistas, que hoje somam mais de mil, ficariam sem ter como sobreviverem, haja vista que, apenas uma pequena minoria permaneceria no ramo e os outros teriam que ir a luta em busca de um outro emprego, o que seria difícil, porque a maioria não tem estudo e não sabe fazer qualquer outra coisa.

para sustentar minha família", revelou o cambista, ressaltando preferir perder todos esses benefícios e pagar o INPS por conta própria a ser assalariado.

João Alberto, vende em sua banca que fica situada ao lado da Delegacia Regional do Trabalho, no calçadão da rua Laranjeiras, uma média de 30 mil cruzados por dia podendo esse valor crescer no dia em que apostadores têm bons palpites e jogam até 100 mil cruzados. Salientou que nunca foi perseguido pela polícia e que do Governador João Alves para cá foi que as coisas melhoraram ainda mais para eles, tendo em vista o fato de que antes alguns cambistas foram ameaçados por policiais e até presos.

Um outro cambista, que já foi até preso e preferiu não se identificar disse que com a legalização do jogo do bicho muitas famílias passariam fome. Revelou não entender porque esse tipo de jogo é proibido, ressaltando que hoje ele já é um meio de gerar "emprego" para aqueles que estão desempregados e que é um trabalho como outro qualquer.

Em Aracaju, já existem 7 casas de jogo do bicho. São elas: Metropole, Grande Chance, A Guia da Sorte, A Sergipana, Imperial, A Favorita e Para Todos, que foi inaugurada há mais de 1 mês. Cada uma delas tem uma média de 100 cambistas, que estão distribuídos em diversos pontos da cidade.

O jogo tem 25 bichos com 4 dezenas cada e corre duas vezes por dia, sendo uma às 15:15 horas e a outra às 18 horas. A aposta mínima é de 1 cruzado, dando um ganho de 4 mil cruzados, se o apostador acertar num milhar, não existindo, portanto, aposta máxima, já que as pessoas jogam quanto querem.

Ganho hoje cerca de 200 mil por mês. Se estivesse trabalhando na minha antiga profissão ou em qualquer outra, estaria com carteira assinada e com todos os direitos de um trabalhador, mas, infelizmente ganhando um salário mínimo que não daria

População aplaude a volta do cinto de segurança na estrada

A obrigatoriedade do cinto de segurança nas estradas a partir de hoje, foi bem aceita pelos aracajuanos, que esperam que essa nova determinação do Conselho Nacional de Trânsito - CONTRAN - tenha vindo para ficar, por ser mais seguro e evitar acidentes com maiores consequências, já que foi comprovado pelo órgão, através de pesquisa, que o uso do cinto teria evitado metade das 26 mil mortes causadas por acidentes de trânsito em 1987.

Somente será penalizado com uma multa de meio salário mínimo de referência, os motoristas que forem pegos na rodovia sem o cinto de segurança a partir do próximo mês de março, haja vista que, em janeiro e fevereiro, os policiais rodoviários irão somente "policar advertência e lembrar a obrigatoriedade do cinto, e as suas vantagens.

José Augusto da Silveira, 40 anos, petroleiro, revelou que a exigência do cinto foi uma medida acertada do Contran já que com ela todos correrão menor risco de viajar. Disse ainda que, somente seria contra, por achar inconveniente, se ela fosse aplicada na cidade.

"Já venho cumprindo essa determinação há muito tempo, pois sempre que viajo uso o cinto", finalizou José Augusto.

Samuel Gomes Chagas, 29 anos, contador, achou normal a determinação. Acredita que ela irá reduzir o índice de mortalidade por acidentes nas estradas, ressaltando que seguirá a risco a determinação do Conselho Nacional de Trânsito. O mesmo revelou a jovem Ildete Teixeira, ao acrescentar que, a obrigatoriedade somente seria desnecessária se aplicada no centro da cidade.

O funcionário público federal, José dos Santos, 71 anos, espera que dessa vez a determinação venha para ficar, já que foi aplicado pela primeira vez na década de 60 e depois na década de 80 sem nenhum sucesso. "A lei sendo cumprida ninguém morrerá nas estradas por acidente, pois é a pancada na cabeça quem mata, e com o uso do cinto, ela não será atingida, podendo apenas, a pessoa ao sofrer o acidente, quebrar uma perna um braço ou ter algumas escoriações.

Estudantes denunciam a USES

Às vésperas de 64 estudantes de todos os colégios bravavam esse "SLOGAN": Uses, mas não abusos. Vinte e quatro anos se passaram e os estudantes secundaristas continuam se degladiando em torno da famosa União Sergipana dos Estudantes Secundário.

Na noite de quinta-feira o ex-estudante Givaldo Souza armou um cenário para a posse da "nova" diretoria da USES.

Conseguiu ludibriar a boa fé de Viana de Assis (ex-dirigente da entidade nos anos 50), recebendo deste até hospedagem para estudantes fantasma, falso dirigente da UMES.

Os Grêmios estudantis sob a liderança no Ateneu distribuíram nota esclarecendo aos presentes o engodo e a forma montada.

clareando aos presentes o engodo e a forma montada.

Ao encerrar as solenidades Givaldo Souza acompanhado de Jânio e "Mussum" dois jovens que não são estudantes e que já estiveram presos por tentativa de homicídio e estupro, respectivamente, agrediram os estudantes que denunciavam a farsa. Os estudantes agredidos não tiveram outro recurso senão pedir proteção policial, pois o "esquema de segurança", dos falsos estudantes era composto de mais de trinta truculentos senhores.

Os acontecimentos foram lamentáveis e terão desdobramentos na Justiça e nos colégios pois os grupos contenciosos dispõem de muita margem de manobra.

Construtora Queiroz Galvão

Necessita de auxiliar de enfermagem. Os interessados devem comparecer a Av. Enos Sadok S4 nº 08 - São José, munidos de curriculum vitae.

ALPARGATAS

CONTABILISTA
GANHE 15,0% DE DESCONTO PAGANDO SUA ANUIDADE ATÉ 31 DE JANEIRO DE 1989
(ATUALIZE SEU ENDEREÇO PARA GARANTIR O RECEBIMENTO DE INFORMAÇÕES DO SEU INTERESSE)
(Telefones: 222-8847 e 224-7133)
Conselho Regional de Contabilidade de Sergipe
Rua do Esplanado, nº 822 - Alto-Sul

Que a semente plantada no dia 15 de novembro, germine e dê bons frutos.

Sergipe, como qualquer outro Estado do País, passa por sérias dificuldades nos setores sócio, político e econômico. Esperamos que, com as eleições do dia 15 e com a respectiva posse dos novos prefeitos dos seus 74 municípios, essa situação se inverta germinando a esperança de um futuro mais digno para o seu povo.

Este mesmo sentimento toma conta, nesta data, da Casa da Lavoura, revendedora Valmet e Fiat, que expressa sua confiança nos novos prefeitos sergipanos. Isto por acreditar que, respaldados pela vontade popular expressada nas urnas, eles saberão fazer uma administração voltada para aqueles que os elegeram.

Casa da Lavoura
RALLJO FREIRE & CIA. LTDA.



A VITORIOSA ADMINISTRAÇÃO DE VIANA

O tempo roubado pela intervenção em Aracaju e o envolvimento na campanha eleitoral foram altamente prejudiciais à administração Viana de Assis. Ainda assim, a trajetória de obras e de realizações no espaço de quatro meses é uma respeitável herança à população e a seu sucessor, Wellington Paixão, coroando uma etapa de trabalho, seriedade e de respeitabilidade nos negócios públicos, após a turbulenta passagem do prefeito Jackson Barreto.

Poucos prefeitos teriam a coragem e ousadia de levar a cabo tal empreitada, se não tivessem a determinação de Viana, que nunca se deixou contagiar pelo desânimo que tomou conta de alguns auxiliares, angustiados pelo mandato abreviado. Ao contrário, a cada virada do mês, o "prefeito-tampão", como ele próprio admitia, ignorou o calendário e, além de acelerar o pique de suas obras, se deu ao luxo de promover em Aracaju um inédito encontro de prefeitos sergipanos, no qual praticamente lançou as bases de seu futuro político, que pode ser uma candidatura ao Senado ou ao Governo de Sergipe.

Na realidade, a obra administrativa de Viana deve ser dividida em dois períodos: antes e depois das eleições municipais. Porque, na opinião dos mais abalizados setores de sua equipe, o rendimento dos serviços e a superação das metas tornou-se mais fácil à medida que Viana se distanciou dos gabinetes atapetados e passou a comandar pessoalmente o seu Plano de Obras. O Governo altamente participativo que sonhara, de repente passou a concretizar-se com inaugurações progressivas de escolas, postos médicos, ruas pavimentadas, novos esgotos, mercados setoriais e calçadões.

POPULARIDADE

Não há melhor parâmetro para medir o desempenho do prefeito Viana de Assis que o volume de obras construído no último quadrimestre: são 75 obras reclamadas e desenvolvidas com a participação da comunidade, para a qual reservou mais de cinco horas por semana em sua administração. A socialização do esforço administrativo que extrapolou dos limites convencionais para o campo das conquistas sociais de base, teve pelo menos um exemplo incontestável: a distribuição de mais de quinhentos títulos de propriedade, para os invasores da Coroa do Meio.



Prefeito Viana de Assis: administrando com participação popular.



O calçadão de Beira-Mar, novo espaço de recreação da cidade na Praia 13 de Julho.

Essa inquietante forma de trabalhar — que terminou contagiando o mais frio de seus assessores — teve muito a ver com a personalidade do prefeito Viana. Durante a semana que passou, enquanto almoçava com jornalistas na praia de Atalaia, Viana distribuiu um disco contendo doze músicas feitas por compositores sergipanos, iniciativa que confirma a marca personalíssima do prefeito em valorizar as coisas da terra. Essa mesma característica também ficou evidente quando ele reuniu mais de vinte mil jovens na Caminhada da Primavera e reuniu trezentos centros espíritas e pais-de-santos no inesquecível "Terreirão" da Sementeira.

Capaz de surpreender com eventos desse tipo, Viana também conseguiu inovar num setor de naturais dificuldades, como os transportes públicos, onde fez o lançamento mais original deste ano, que foram as "jardineiras", veículos que guardam extraordinária semelhança com os antigos bondes, mas se locomovem à base de combustível natural.

Sem tempo para fazer tudo que desejava (ele entrega o cargo amanhã às 15 horas), o prefeito Viana de Assis só tem uma frustração: não levar avante o seu projeto de criação do Parque do rio Po-xim, que seria a primeira reserva ecológica municipal voltada para a conservação da natureza e do meio-ambiente, contra os riscos da especulação imobiliária.

OUSADIA

Com sua maneira peculiar de administrar a cidade, Viana lançou as bases do ensino público do futuro: não satisfeito com o ensino regular de primeiro e de segundo graus — e consciente das dificuldades financeiras da população estudantil — o prefeito inaugurou o Sistema Vestibular Gratuito, para pessoas carentes, desenvolvido nos mesmos padrões dos cursinhos pagos. O objetivo, segundo o prefeito e seus assessores, foi plenamente atingido, embora os resultados só devam ser aferidos, após o Vestibular deste ano.

Na essência, Viana sempre foi um prefeito que "nunca fugiu do pau". Ou seja, não se recusou a participar de qualquer debate promovido nos meios de comunicação e por associações classistas ou de bairros. Mantendo sempre um alto nível em suas colocações e respostas, o prefeito confirmou o seu espírito democrático for-

mado desde o primeiro mandato de deputado estadual em Sergipe.

Até o funcionalismo municipal mereceu as melhores atenções de Viana: para começar, comandou uma revolução dentro do Palácio Inácio Barbosa — hoje modernizado em todos os setores — o que só ampliou as condições de conforto na principal sede administrativa do município. Apesar do Governo do Estado não tomar nenhuma iniciativa quanto ao pagamento da URP aos servidores, o prefeito determinou o pagamento do benefício no município para reduzir a defasagem salarial. A

concessão do Vale-Transporte ao funcionalismo e a criação dos Estatutos dos Servidores Municipais foram outras inovações de Viana na Prefeitura de Aracaju. E mais importante: os servidores sempre ceberam em dia.

No apagar das luzes de sua gestão, o prefeito Viana é uma grata revelação como administrador e uma promessa de vãos maiores no cenário político-administrativo. Sem dúvida, Sergipe ganha mais um líder popular que, certamente, se insere entre os aspirantes à sucessão estadual em 1990.



As "jardineiras", veículos panorâmicos que fazem um trajeto turístico pela orla marítima.



O interior do Palácio Inácio Barbosa acompanha o clima de renovação na cidade.

JORNAL DA PRAIA



As gatas embelezam em dia de sol as praias de Aracaju.

Trânsito na Atalaia

O Departamento Estadual de Trânsito, através da Polícia Estadual de Trânsito vai montar hoje e amanhã um forte esquema a fim de evitar acidentes nas pistas que ligam as Praias de Atalaia, Aruana, Robalo, Refúgio, Mosqueiro, Coroa do Meio, Hawaizinho e dos Artistas. Os guardas vão solicitar os documentos do veículo e Carteira de Habilitação. Os motoqueiros terão que andar de capacete e também documentos. Um lembrete: Todo cuidado é pouco. Dirija com muita atenção e lembre-se que hoje é o primeiro dia do ano de 1989.

A FESTA DE BOM JESUS
Será hoje a grande festa de Bom Jesus

dos Navegantes. Será uma verdadeira festa de Hobby Catch, barcos à vela chas pelo estuário do Rio Sergipe Nova e Coroa do Meio.

Mas a festa de Bom Jesus não termina hoje, já que domingo e segunda-feira os navegadores da Atalaia Velha vão festejar grande dia, com uma bonita prova correndo um bom pedaço da Avenida Beira Mar até a Igreja da Atalaia.

Sergipanos consomem côco Alagoano

Com o calor do verão em Aracaju, as praias tem sido uma boa pedida para aliviar a suadeira e até mesmo botar um colírio nos olhos com a presença das gatas. Tomar o precioso líquido alivia a sede principalmente água de côco quando está no ponto.

ta do produto em Aracaju. Bomfim que negocia côco há 12 anos, disse que o produto vindo de Maceió e ganha apenas 100 cruzeiros por dia de 80 a 100 cruzeiros cada um. Disse ainda que vende atualmente 50 côcos por dia nesta época, no inverno vende uma média de 10 côcos por dia tomando assim prejuízo.

O côco atualmente está custando 350 cruzeiros em qualquer quiosque da orla. Ele teve um aumento de 100 cruzeiros em menos de 30 dias. Para o comerciante Bomfim Pereira Santos, morador no Povoado Terra Dura, pai de 12 filhos, proprietário do quiosque Bomfim situado entre o Hotel Beira Mar e o Restaurante Chinês Tom Fom, o aumento é constante devido a fal-

ta do produto em Aracaju. Segundo Bomfim, o côco está escasso e todo produto está negociado para o Sul, a fim de ser vendido. Quanto o abastecimento em Atalaia, o responsável é um conhecido por Alagoano, que uma vez mana é responsável pela entrega.

SUGESTÕES

Um bom Camarão ao Molho, do Restaurante Chinês TOM FOOM PALACE, situado na orla da Atalaia Velha.

Uma gostosa Galinha ao Molho Pardo, você vai encontrar no Restaurante da Praia 13 de Julho.

Um excelente Bobo de Camarão é servido todos os dias no Leste Clube de Aracaju.

Restaurante Jangadeiro - Atalaia, é servido o Filet Parmegiane Pia Montesa.

O tradicional o Caranguejo do Bar do Adelson, situado na Boca do Rio. O local é aprazível.

Se você quer matar a saudade da Bahia, vá até o Templo Baiano, e experimente o Vatapa ou Caruru, da expert em comida típica Marly (que não é do Sarney).

A Picanha do DK-1, da Praia do Robalo - Rodovia Sarney, servida aos domingos a baía do mar.

A tranquilidade de deliciar o Caranguejo e Siri, do Bar Marujo situado na Praia do Mosqueiro - final da pista da Rodovia Jose Sarney.

O Bar do Gordo tem sido uma boa pedida para saborear o pastel de camarão, queijo ou carne. Enquanto o mar não leva, ele continua funcionando na Coroa do Meio.

A propósito de pastel, o popular "enchadinho", pode estar o do Bar Joel, acompanhado a molho de vinagrete.

Atalaia Nova ameaçada pela poluição

Se existe poesia ela habita do outro lado do Rio Sergipe. Sua moradia no entanto está ameaçada de extinção. Teremos que salvar urgentemente a casa da poesia. Aquela imensa casa que abriga todos os seres humanos, estejam eles espalhados pelos jardins, quartos, salas ou céu aberto. A residência de dona poesia, agora parece triste e amargurada. Todos os brilhos que antes reluziam do outro lado do Rio, estão ofuscados pela poeira da sujeira.

na praia, e tantas outras injustiças feitas por aqueles que não tem o mínimo de respeito pela natureza. Anos após anos, a Atalaia Nova recebe de braços abertos turistas, veranistas e banhistas que, muito embora sejam sempre bem tratados, não respeitam o seu habitat, que já é maltratado pelo poder público. Neste período, as ações ficam mais assíduas e o que vê, são pessoas jogando lixo por toda a praia e ruas, e o que é pior, não tem quem o receba.

ganham, semana passada, um caminhão de grana. Com isso o verde voltará a aparecer, por exemplo na rua onde está sendo construído um hotel e talvez, em todas as entradas que dão acesso à praia, pois assim o movimento tenta evitar que carros circulem na orla. O MEI parece contar ainda com o apoio do Prefeito eleito, Alberto Jorge Macedo Santos, um jovem que, segundo os integrantes do MEI tem sensibilidade para com a natureza.

E, é para salvar um pedaço ou do outro lado do Rio, que um grupo de jovens, velhos e crianças começam a se manifestar no sentido de preservar o pouco do natural existente no povoado Atalaia Nova, no vizinho Município Barra dos Coqueiros. Esses seres humanos vendo que aquela maravilhosa praia está ameaçada de, talvez, se tornar um dos lugares mais poluídos do Estado, reativam o Movimento Ecológico da Ilha - MEI, no sentido de barrar de uma só vez, a circulação de carros

para fazer o serviço, todo o lixo é jogado no único mangue que tem vida. Ele fica ao lado do hidrovilário, o Movimento Ecológico da Ilha-MEI, pretende agora acabar com toda esta sujeira, para tanto seus membros estão a procura de gente que se sensibiliza, e, até quem não se sensibilise para proteger a Atalaia Nova, antes que os ratos e as máquinas reine no povoado onde mora a poesia. Para início de trabalho, os jovens, velhos e crianças que integram MEI,

Tudo parece resolvido para que a casa da poesia torne a brilhar. Falta no entanto, a união de todos. É necessário que os turistas respeitem a paz, é importante que os veranistas sejam limpos como a areia da rua, é importante que os banhistas não sujem a água. Agora, no que diz respeito ao poder público, é de extrema necessidade que se crie uma lixeira oficial, que os serviços de limpeza sejam eficiente e que se faça um saneamento básico por todo o povoado.



A sujeira é impressionante em toda orla da Atalaia. Além sóa velho é visto pelos banhistas. (Foto: Fernando Silva).

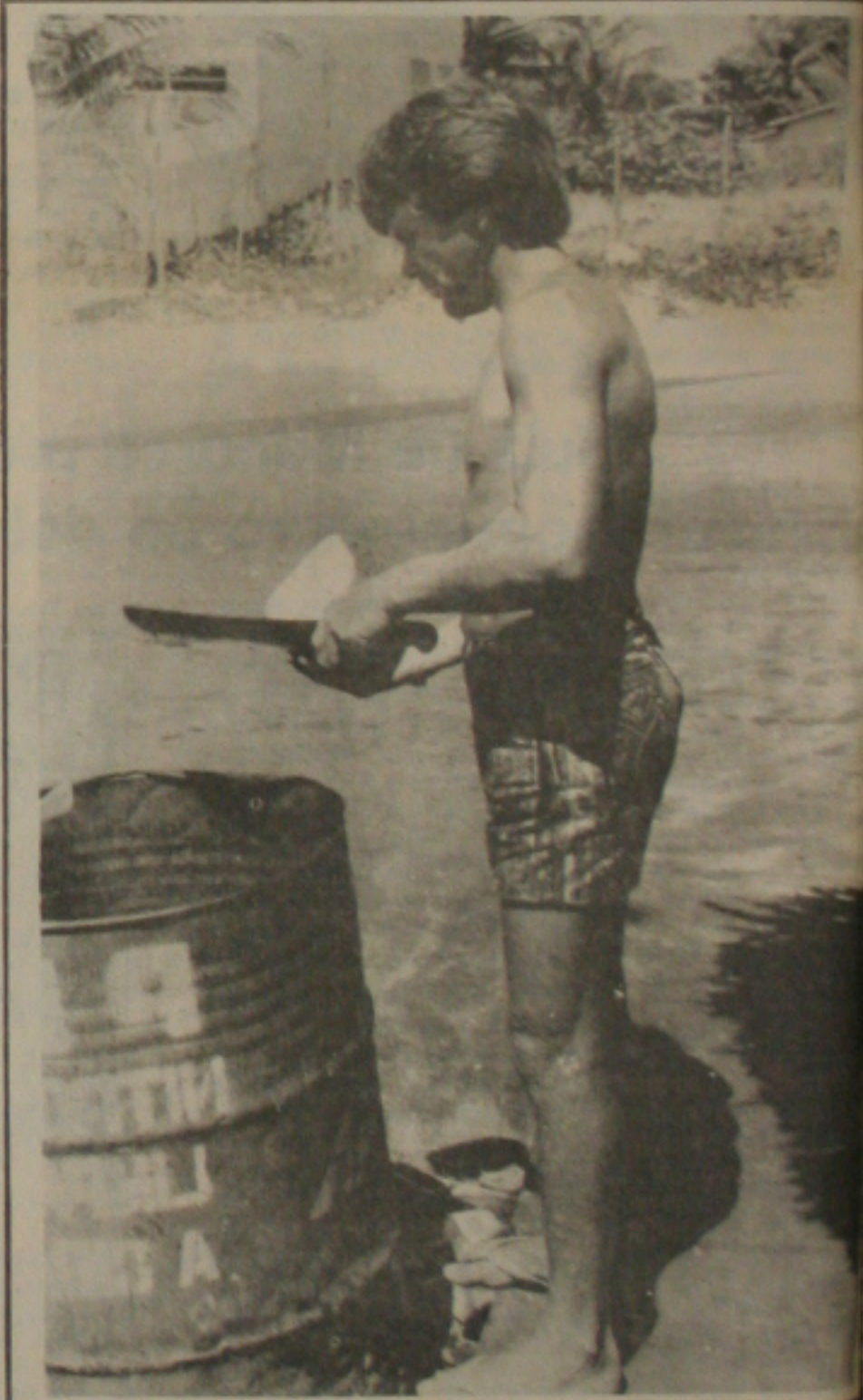

O vendedor de côco mostrando sua habilidade. (Foto: Fernando Silva).

NA ONDA

O advogado Aladim (leia-se Banesse), não dispensa de curtir seu Wind Surf entre a Marina da Coroa do Meio e a Atalaia Nova.

Da mesma forma curte aquele local, o comerciante Carleones (leia Aracaju Fibras). O moço é bom demais na arte de Wind Surf.

Erinaldo Monteiro e esposa Kátia Monteiro, Dr. Rodrigo Teixeira e esposa e Wilson Sobral e esposa, todas as sextas não dispensam o caranguejo do Bar do Adelson - Boca do Rio/Atalaia.

A propósito do Bar do Adelson, quem também estava no pedaço no fim de semana foi o médico Milton Barreto e esposa. O casal se fazia acompanhado do advogado Douglas e esposa.

O "Privé Art Manha's" do Hotel Parque dos Coqueiros (cinco estrelas), se será inaugurada no próximo dia

5 de janeiro. O local é acolhedor e tem ótima pista de dança. Aguardem!

O comerciante Ari Matos (leia-se Restaurante Tropical), aos domingos dando aquele show aparte nas águas da Marina, Coroa do Meio, com sua motonáutica.

Na Marina, em material de esqui fica por conta de Muniz Pintura. Ele também não dispensa a potência de sua lancha para dar aquele show de pericia.

MÚSICA AO VIVO

Restaurante Jangadeiro (sexta e sábado)

RESTAURANTE Vaqueiro (sexta e sábado)

Restaurante Tropeiro (todos os dias)

Restaurante Praiano (sexta e sábado)

Restaurante Beira Bar (sexta e sábado)

Restaurante La tratoria (todos os dias)

Bar do China (Quinta a sábado)

Piano's Bar (sexta e sábado)

Carven Club (quarta a sábado)

SERESTA DO DJALMA (sexta e sábado).

BOITES

RAINBOW SAVIERO'S TIO ZE

VISITANTES

No Hotel Parque dos Coqueiros, Agenor Luiz Moreira, Luiz Carlos Leal e Wanderley Roberval. Eles pertencem a Cimavel de São Paulo e vão passar o Reveillon no cinco estrelas.

No Celi Prais Hotel, está hospedado Manoel Diniz - Gerente do Banco Mercantil de Pernambuco, Jorge Luiz Goes, - proprietário da PANAV, o Comandante Alvaro Leonardo Pereira e Dr. Luiz Antônio Mariano - Gerente da Alpargatas.

No Hotel Beira Mar, o Cel, do Exército de Brasília Mozart Donelles, esposa e filhos. Vieram passar o Natal e o Ano Novo em nossa city.

PONTO DE ENCONTRO

De segunda a sexta-feira o Ponto de Encontro dos brotos fica por conta da Cinelândia - Calçadão da Atalaia.

Sábado e domingo o P. E. fica por conta da Praia do Robalo - Rodovia José Sarney, entre os Quiosques DK-1 e Burguesia ao Vivo.

Na quinta-feira à noite o Bar do China com Música ao Vivo é o local do papo ideal.

Para os "coroas", o principal P.E. fica por conta do Restaurante Tropeiro com Música ao Vivo.

A coqueluche atualmente é o Calçadão da Avenida Beira Mar. A Moçada tá pintando todas as tardes no pedaço.



Marina - Coroa do Meio é um dos pontos turísticos bonito da city. (Foto: Fernando Silva).

OS MELHORES DO ANO NO FUTEBOL



O MELHOR TIME DE 88

Nesses 10 minutos melhores de campeonato, elaborados mais com objetivos financeiros que de avaliação técnica, não sempre o melhor chega ao título de campeão. Sergipe teve em 88 um caso típico. O Sergipe foi a equipe que apresentou o melhor futebol em toda a temporada. Dava gosto ver o time jogar. Porém, a falta de experiência do elenco e a inconstância de alguns dirigentes contribuíram para que o time não chegasse ao título de campeão, mas de qualquer forma o fato de ter sido o melhor equipe de temporada serve de gratificação para o povo time do Sergipe.



CONFIANÇA CAMPEÃO DE 1988

Foi uma conquista cheia de altos e baixos. O time começou mal o campeonato perdendo para o Sergipe. Porém a pressão foi se instalando e depois disso o time rubro se mostrou muito forte. Inicialmente não conseguiu uma vitória nas partidas disputadas com o Sergipe. No final de temporada, porém depois de muito esforço acabou conseguindo ser um time de muita raça, fibra e força de vontade. É um time de chegada e contou em alguns momentos com o apoio do torcedor. Foi uma retrospectiva que trabalhou como gole para levar o time à vitória. O Confiança foi um campeão com todos os méritos. Não há porém o melhor equipe de 88.

A Gazeta de Sergipe, mantém uma tradição de sempre na primeira edição de sua relação dos Melhores do Ano no Futebol Profissional. É uma homenagem aqueles dirigentes e profissionais de bola, que de uma forma ou de outra conseguiram se destacar na temporada. Trata-se também de uma escolha criteriosa da equipe do Esporte deste trabalho começa no início do campeonato e vai até o final da temporada, com dados e tabeladas, para no final destacar aquele que realmente merece destaque pelo seu trabalho de futebol profissional. Dessa forma estamos hoje ao início de mais um ano publicando os melhores do ano, ao tempo em que desejamos a todos os desportistas, atletas, colegas de imprensa, enfim todos que estão ligados ao esporte um ano cheio de lutas, promoções e novos rumos para o Estado de Sergipe e para o futebol brasileiro. O dia 15 deve entrar em uma nova fase com novos dirigentes à frente da CBF.

OS MELHORES DE 88

- Goleiro - Fernando (CSS) - lateral direito - Araújo (ADC) - zagueiro central - Edivaldo
- quarto zagueiro - Denilson (CSS) - lateral esquerdo - Paulo Silva (ADC) - volante - Denilson
- meia direita - Paulinho (CSS) meia esquerda - Edi (ADC) - extrema direita - Tuca (ADC)
- extrema esquerda - Gilvan (CSS) - extrema esquerda - Edivaldo Carioca (ADC)
- Craque do ano - Paulinho (CSS)
- Revelação - Zinho (Lagarto)
- Treinador - Edmilson (ADC)
- Preparador - Valdemir Pinto (ADC)
- Médico - Marcelo Almeida (ADC)
- Supervisor - José Lourenço (ADC)
- Presidente - Fernando França (ADC)
- Árbitro - Sidrack Marinho
- Equipe - Sergipe
- Time campeão - Confiança
- Massagista - Gordo (CSS)

