

GAZETA DE SERGIPE

DOMINGO 29, SEGUNDA-FEIRA 30 DE JANEIRO DE 1989

FUNDADOR: ORLANDO DANTAS

ANO XXXIV, Nº 9.083, NCZ\$ 0,15



A tabela da Sunab não é observada.

Governo garante a reposição para os salários e Plano Verão é aprovado

Os trabalhadores brasileiros receberão reposição salarial nos meses de março, abril e maio, em que pese o congelamento de preços e salários determinados pelo Plano Verão. A garantia da reposição salarial a ser paga em três parcelas foi promovida na madrugada de ontem pelo Congresso Nacional, graças ao acordo proposto pelo PMDB e transformado em medida aditiva da medida provisória 32 do Plano Verão, entregue no final da noite de sexta-feira pelo presidente em exercício, Ulysses Guimarães, que pessoalmente foi levá-la ao presidente do Senado Federal e já publicada na edição de ontem do Diário Oficial da União, tendo assim força de lei, antes mesmo de sua aprovação final pelos parlamentares, o que deverá acontecer nas próximas sessões extraordinárias do Congresso Nacional. Sendo assim, em março, abril e maio, os trabalhadores vão receber a título de reposição sala-

rial, o diferencial entre a URP de 26,05 por cento e o INPC apurado este mês pelo IBGE. A medida aditiva proposta pelo PMDB teve o apoio integral das bancadas do PSDB, PFL, PDS, PL, PDC, e PTB, tendo recebido votos contrários dos partidos de esquerda.

Prorrogada por diversas vezes pelo presidente do Congresso Nacional, senador Humberto Lucena, para que se obtivesse o quorum mínimo de votação, a sessão que começou às 18 horas da última sexta-feira, se prolongou até pouco mais de 5 horas de ontem. Por volta das 4,30 horas, a emenda provisória 32, que dispõe sobre a política salarial, acrescida do aditivo assinado pelo presidente Ulysses Guimarães, foi posta em votação e aprovada na Câmara com 245 votos a favor, 40 contra 03 abstenções, enquanto que no Senado, ela foi aprovada com 40 votos a favor, 06 contra e uma abstenção. (Página 06).

Seixas admite golpe

O ex-governador de Sergipe, Seixas Dória, um dos governadores de Estado deposto pelo regime militar que se instalou no Brasil com o golpe de 64, acredita que o país está caminhando em direção aos céus e observa que o clima de incerteza favorece a um novo golpe militar, mas ao contrário do que aconteceu em 1964, desta vez não serão os generais que estarão à frente, mas até mesmo um coronel pode querer se arvorar a tomar o poder, porque na realidade a situação do Brasil é caótica, pois estamos vivendo a beira de uma guerra civil diante de uma convulsão social.

Seixas Dória admite que o Plano Verão proposto pelo Governo Federal para acabar com a inflação e com o déficit público e tem tudo para dá certo e na sua opinião apresenta-se com mais credibilidade do que os anteriores, já que ele pretende não só fazer desaparecer a inflação inercial, mas se preocupou também em deter a demanda consumista que termina por provocar o desabastecimento promovendo o aumento dos juros, o que dificulta o acesso fácil ao dinheiro e fomenta a poupança.

No aspecto político, Seixas Dória admite que no momento três nomes despontam como os líderes na corrida pela presidência da República - Brizola, Lula e Mário Covas, no entanto, ele acredita que esses candidatos com maior apelo popular não serão os vitoriosos. (Página 03)



Dória: temo um golpe.

PCB faz proposta para Constituinte

Não tendo a pretensão de ter seu anteprojeto transformado na própria Constituição Estadual, mas objetivando participar ativamente do processo de elaboração da nova Carta do Estado de Sergipe, o Partido Comunista Brasileiro - PCB -, está apresentando a discussão de todos segmentos da sociedade e encaminhando a Assembleia Estadual Constituinte, um anteprojeto de constituição, que dividido em três capítulos, apresenta Os Direitos e Obrigações Fundamentais, Sistema Econômico e a Organização do Poder Político. O anteprojeto do partido se não é uma proposta comunista para transformar a sociedade capitalista", comenta o secretário Geral do PCB, Jorge Carvalho, mas apresenta aspectos inovadores como a proposição de tese socialistas no campo da organização econômica e no capítulo dos Direitos e Obrigações Fundamentais. Na parte concernente ao Poder Político, que trata da organização do Estado, o PCB consagra a participação popular nas decisões governamentais e no que concerne a organização do poder legislativo, inova com a apresentação de uma polêmica, mas moralizadora sugestão: é o desconto salarial para os deputados que faltarem aos trabalhos legislativos, que assim passarão a sofrer as mesmas penalidades impostas a todos trabalhadores brasileiros. (Página 03).

Reposição não vai ser repassada

BRASÍLIA - O ministro da Fazenda, Mailson da Nóbrega, garantiu, ontem, que a reposição das perdas salariais em relação a inflação de janeiro, medida pelo Índice de Preços ao Consumidor (INPC), não será repassada aos preços. A estimativa do Ministro é que a reposição, que será feita em três parcelas (março, abril e maio) resultará num aumento médio nominal da massa salarial em cerca de 5 por cento, o que representa um acréscimo mensal aos salários de cerca de 1,5 por cento.

Mailson, bem humorado e vestindo jeans e camisa pólo, chegou ao Ministério da Fazenda para a entrevista coletiva dirigindo seu próprio carro. Para ele, com base nas conversas com os empresários, é plenamente suportável uma reposição mensal de até 3 por cento ao mês, sobretudo com o realinhamento de preços realizado ao longo de janeiro. Ele classifica essa reposição como plenamente coerente como os princípios técnicos do programa Cruzado Novo e preserva o salário médio real de 88.

Nesta edição a tabela do Ipva Ladrões do BB são os de Catú

Os proprietários de veículos automotores com a placa terminal 1, 2, 3, 4 e 5, deverão efetuar o pagamento da primeira parcela ou a cota única do imposto sobre Propriedade de Veículos Automotores - IPVA, até esta quarta-feira, o último dia útil do mês de janeiro, enquanto que os veículos com placa terminada em 6, 7, 8, 9 e 0, o pagamento da cota única ou primeira parcela, deverá ser feita no último dia útil do mês de abril. E o que dispõe o decreto governamental que estabeleceu este ano a nova tabela do IPVA, que apresenta como novidade, em relação dos anos anteriores, apenas a redução da alíquota do imposto para os carros novos. Para que os proprietários tomem conhecimento do valor do IPVA que deverá pagar este ano, a GAZETA DE SERGIPE publica na página 05 desta edição, a tabela completa dos valores do imposto. (Página 05).

Os quatro elementos que assaltaram a agência do Banco do Brasil, na cidade de Campo do Brito na semana passada, levando pouco mais de NCZ\$ 29 mil cruzados novos, foram, identificados como sendo os que roubaram a agência do Banco do Brasil, em Catu, Estado da Bahia. Essa descoberta se deve a uma sacola com o emblema do Banco do Brasil, que os mesmos portavam, e que foi identificada por José Matos Sobrinho, proprietário de uma Belina placa policial FZ-4992, licença de Feira de Santana/Estado da Bahia, a qual fora roubada na cidade de Rio Real.

Após o depoimento de mais essa vítima, o delegado de polícia da cidade de Campo do Brito, José Elias dos Santos, declarou não ter mais dúvida quanto à participação dos marginais no assalto do Banco do Brasil de Catu. (Página 08).

GAZETA

JORNAL DA PRAIA

No país que tem horário de verão e que o conjunto de medidas econômicas adotadas pelo Governo para solucionar a crise econômica recebe o nome de Plano Verão, esta estação do ano tem que ser realmente a mais cultuada, pois, afinal, é no verão que o brasileiro mais se libera, é o período de férias e é quando no país quem tem litoral oceânico quase que de ponta-a-ponta, no sentido longitudinal, ir a praia termina sendo a melhor e a mais democrática opção de lazer do brasileiro, e em particular do nordestino pois é nesta região do país, em que a maioria das capitais está na orla marítima. É porque hoje é dominado de verão, é dia de ir a praia, onde a beleza física da natureza se completa com a beleza da mulher, sergipana. As notícias da praia, leia no Jornal da Praia. (Página 07).



EDITORIAL

A concessão da Medalha de Ordem do Mérito Aperipé pelo governador do Estado ao poeta sergipano Santo Souza, como homenagem pelo reconhecimento governamental ao trabalho intelectual deste expoente da literatura sergipana, reconhecido nacionalmente; representa também a demonstração do apreço do Governo do Estado para com a cultura, instrumentalizada na homenagem ao grande poeta de Sergipe. (Página 04).

SENA

O concurso 48 da Sena pagará o prêmio de NCZ\$ 1.693.000,00 aos acertadores das seis dezenas que serão sorteadas nesta segunda-feira, às 9 horas, em Brasília. As senas anterior e posterior pagarão, cada uma, a quantia de NCZ\$ 624.000,00 cada uma. O prêmio líquido é de NCZ\$ 4.108.000,00. A arrecadação bruta do concurso atingiu a soma de NCZ\$ 8.159.338,00. Com a venda de 22.992.000 bilhetes.

Tablita

29/01	1,05667
30/01	1,06116
31/01	1,06567

Esta é a tabela do IPVA para 1989 Se seu carro tem placa com final de 1 a 5 pague até o dia 31

Table with columns: MARCA MODELO, 1989, 1988, 1987, 1986, 1985, 1984, 1983, 1982, 1981, ANTERIOR. Includes models like ADAMO CRX 1.0, ADAMO OUTROS, ALFA ROMEO P3, etc.

Table with columns: MARCA MODELO, 1989, 1988, 1987, 1986, 1985, 1984, 1983, 1982, 1981, ANTERIOR. Includes models like FIAT UNO SX e 1.3R, FIAT UNO OUTROS, FIAT PREGIO CBL, etc.

Table with columns: MARCA MODELO, 1989, 1988, 1987, 1986, 1985, 1984, 1983, 1982, 1981, ANTERIOR. Includes models like MERCEDES BENZ 680 e 780, MERCEDES BENZ 1111/1113/1114/1213, etc.

Table with columns: MARCA MODELO, 1989, 1988, 1987, 1986, 1985, 1984, 1983, 1982, 1981, ANTERIOR. Includes models like CADILLAC ELIMINATED, CADILLAC ELIMINATED, CADILLAC ELIMINATED, etc.

Table with columns: MARCA MODELO, 1989, 1988, 1987, 1986, 1985, 1984, 1983, 1982, 1981, ANTERIOR. Includes models like GENERAL MOTORS/CHEVROLET CHEVETTE - TODOS, CHEVETTE - TODOS, MONZA - TODOS, etc.

Table with columns: MARCA MODELO, 1989, 1988, 1987, 1986, 1985, 1984, 1983, 1982, 1981, ANTERIOR. Includes models like GENERAL MOTORS D-48, D-68, D-78 e D-98, D-1080/1280, etc.

Table with columns: MARCA MODELO, 1989, 1988, 1987, 1986, 1985, 1984, 1983, 1982, 1981, ANTERIOR. Includes models like A.M.C. AHC AMAZONAS, CILINDROTES NAO ESPECIFICADOS TODOS MODELOS, etc.

JORNAL DA PRAIA

Cresce o número de turistas em Aracaju

O fluxo turístico cresceu assustadoramente nos últimos dias em Aracaju. De início tínhamos a impressão que a nossa city estava sendo esquecida pelos turistas, no entanto, os hotéis da orla marítima foram invadidos, principalmente pelos paulistas e brasilienses.

O Hotel Beira Mar, o de melhor localização da Praia de Atalaia já está com 60 reservas para o Carnaval. O seu gerente Ilieuo Soares Nascimento, informava a este colunista que 80% do hotel já foi tomado e espera dentro de mais alguns dias completar a lotação.

Ilieuo Soares disse que este ano está melhor do que o ano anterior, apesar do surgimento de novos hotéis de grande porte. Ele disse ainda, que no início de janeiro o movimento era pouquíssimo e por surpresa surgiu o Plano Verão o qual podia prejudicá-lo mais ainda, no entanto, o quadro ficou invertido.

PIOR

Para o gerente do Aracaju Praia Hotel, Marcondes Alberto Montes, o fluxo turístico não está melhor este ano. Ele acha que faltou divulgação no sul do país por falta de interesse o apoio do ex-Secretário da Emsetur.

O Aracaju Praia Hotel, está oscilando entre 50 a 70 por cento de sua lotação. Prova esta, que não é boa para a gerência do hotel. Marcondes Alberto disse que, em 1988 nesta mesma data, o hotel estava com a lotação esgotada e por diversas vezes encaminhava turistas para os hotéis do centro da cidade. Ele acredita que o fracasso não vem do surgimento de novos hotéis, e sim da própria estrutura da diretoria da Emsetur.

ÓTIMO

Já o Hotel Parque dos Coqueiros, o único Cinco Estrelas de Sergipe, está com uma lotação ótima. O gerente Israel Prvygoda informou que o hotel está entre 80 a 90 por cento da sua capacidade, fruto de um trabalho desenvolvido no sul do país pelos operadores. Segundo ele, foram vários pacotes em São Paulo, Rio de Janeiro, Salvador, Maceió e outras cidades.

Quanto ao trabalho da Emsetur, Israel elogiou o ex-diretor Luiz Eduardo e o esforço da Tanit Bezerra, no entanto, ele acha que é preciso mais divulgação de Aracaju e também mais vida noturna que deixa a desejar de qualquer outra cidade.

Também para o gerente do Celi Praia Hotel, o movimento está bom. Sua lotação está oscilando entre 60 a 80 por cento. Pedro Annerl responsável pelo bom andamento do Celi Praia Hotel disse que, é preciso que haja mais consciência por parte da iniciativa privada ou seja Emsetur, Comércio e Restaurantes, para que qualquer época do ano, o nosso Estado seja sempre visitado pelo turista.

Pedro Annerl disse ainda, que as cidades de Maceió e Natal está realmente sensacional, dando um show em Aracaju. Segundo ele, fruto de um trabalho em conjunto, o qual tem retorno de imediato.

Enquanto para o sócio do Hotel Nascimento, Tadeu Nascimento, o movimento está muito bom. O hotel está com uma média de 90 por cento de sua lotação com previsão de permanecer até o final da primeira quinzena de fevereiro. Segundo ele, a maior parte é turista de passagem por Aracaju.

No que toca a Emsetur, Tadeu Nascimento disse apenas que a ex-diretoria se preocupa apenas aumentar a Rede Hoteleira, esquecendo a divulgação que é meramente essencial. Quanto a nova diretoria ele disse que a mesma prometeu mostrar a força do turismo sergipano em vários estados do sul do País.



...antana, estabando charme e sensualidade, com exclusividade para o ... Praia.

NA ONDA

As dondocas **Suely Dantas Santos** e **Tereza Cristina Gomes Cunha** aproveitando o bellissimo sol do último domingo davam um show de beleza no bar do léo.

A propósito do Bar do Léo, ele é o único que tem música ao vivo nos domingos na Praia da Corôa do Melo. O conjunto musical é excelente.

José Valadares Sales e **Paulo Roberto da Silva Lima** figuras indispensáveis em noites de sábado na Praia de Atalaia. O trio sempre é visto no Restaurant Tropeiro.

O advogado **Alexandre Mattos** (ex-delegado de Polícia), que hoje se encontra residindo nos Estados Unidos, curtiu alguns dias de férias em Aracaju, juntamente com sua esposa **Karen Mattos**. O casal é dono da Loja Providence Rhodes Ialand especializada em artesanato de Sergipe.

João de Deus não dispensa aos domingos no Bar

do-Gordo. Por lá também são vistos **Joaquim Barreto**, **Carlinhos "Pitute"** e **Tonhão "Carranca"**.

O excelente médico ortopedista **Marcelo Vilas Boas** e seu cunhado **Paulo Fernandes** são assíduos frequentadores do Bar de Lourdes, da Rodoviária Sarney.

André Travessos e esposa, não dispensam a Sertanola do Djalma. O casal dança numa harmonia de fazer inveja a qualquer casal jovem. E isso ali!

Dentro em breve pinta uma nova casa de Seresta em Aracaju. Ela está sendo preparada na Corôa do Melo bem próximo a Marinha, e leva o griffe do seresteiro **Euclydes**.

A simpática **Cirlene Freire** (Gerente do Suldamerica), marcando presença na Marina - Corôa do Melo. Ela não dispensa o churrasquinho do Bar Marine's do Franklin.

A onda agora é Ginástica Eróbica na Praia de Atalaia. De segunda a sábado, em frente o Aracaju Praia Hotel, das 07 às 09 horas. Muita gatinha pintando no pedaço.

O deputado baiano **João Almeida** e família está curtindo férias no Hotel Parque dos Coqueiros.

Enquanto o Hotel Beira Mar hospeda com carinho o Prof. **Elezer Ferreira**, da UNICAMP de São Paulo.

Em frente ao Calçadão da Praia 13 de Julho, a Mercataria e Bar 13 de Julho vem recebendo um bom número de pessoas da alta sociedade a fim de saborear o gostoso churrasco da Luciene.

A partir do dia 02 de fevereiro, os frequentadores do Panis et Circense vão curtir música ao vivo. O ambiente que começa da quarta a domingo é de primeira grandeza. Confira!

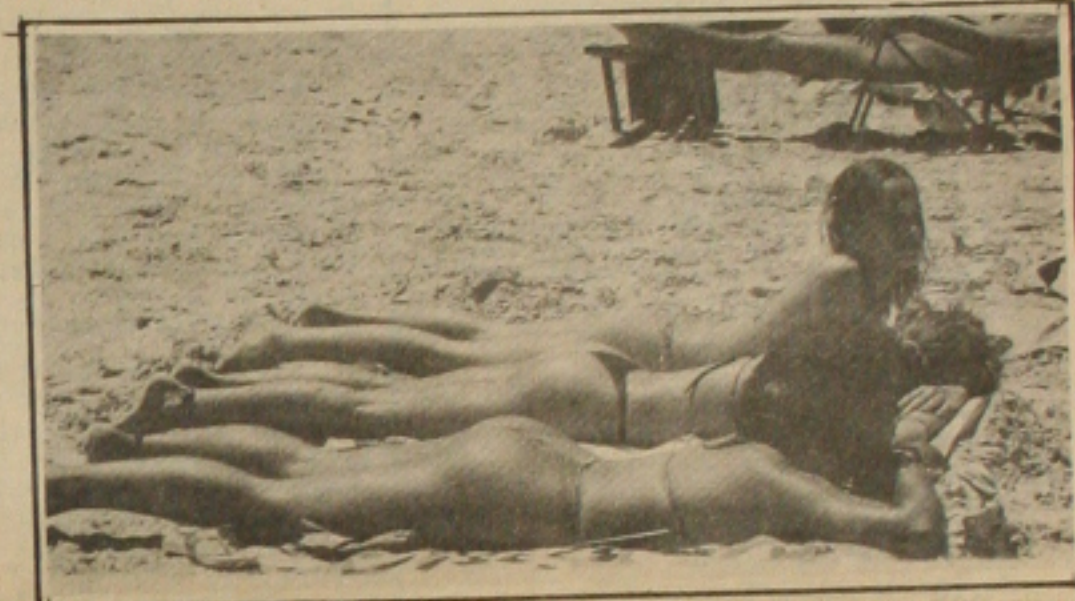

OLIMPÍADAS DE VENDAS COCA-COLA

OLÍMPIADAS DE VENDAS

Encerrado em 31 de dezembro, foi desenvolvida pela Ciresf - Cia de Refrigerantes do São Francisco / Coca-Cola, uma campanha de vendas, envolvendo todo quadro de funcionários daquela unidade. A promoção que teve seu início em julho, abrangeu a vendedores, ajudantes e supervisores. A empresa, parodiando suas comunicações "E PAU... É PEDRA, MAS NÃO É O FIM DO CAMINHO...", investiu na expansão do Parque Industrial, no elemento humano, na capacitação profissional e na força das equipes de vendas. Crise se supera com trabalho!

E foi com total apoio do Diretor Executivo da Ciresf Rui Vieira, que o gerente de marketing Sérgio Pires de Couto pôde desenvolver com absoluto sucesso a olimpíada de venda Coca-Cola que durante todos os meses premiou as equipes vencedoras com cestas de alimentos que somaram pontos para premiação final.

PREMIAÇÃO FINAL - Entregue em 28.01.89

- Geladeira Bplex
- Tv a Cores
- Som Micro System
- Enceradeira
- Bicicleta
- Fogão a Gás
- Rádio Relógio Digital
- Fogão a Gás
- Batedeira de Bolo
- Batedeira de Bolo
- Barraca Camping
- Panela de Pressão
- Liquidificador
- Ferro Elétrico

- Paulo Cesar
- Manoel Fagundes
- Lavoisier Lima
- José Romildo Batista Santos
- José Leite Cavalcante
- Motaniel Coutinho
- Josivaldo José dos Santos
- José Agenilson da Rocha
- José Dionel dos Santos
- José Antonio Bispo
- Manoel Messias Vieira
- Hélio Santos
- Edivaldo Chagas
- Moacir Santos

COCA - COLA É ISSO AÍ!



Pires e os líderes do Departamento de Vendas



Equipe campeã de vendas.

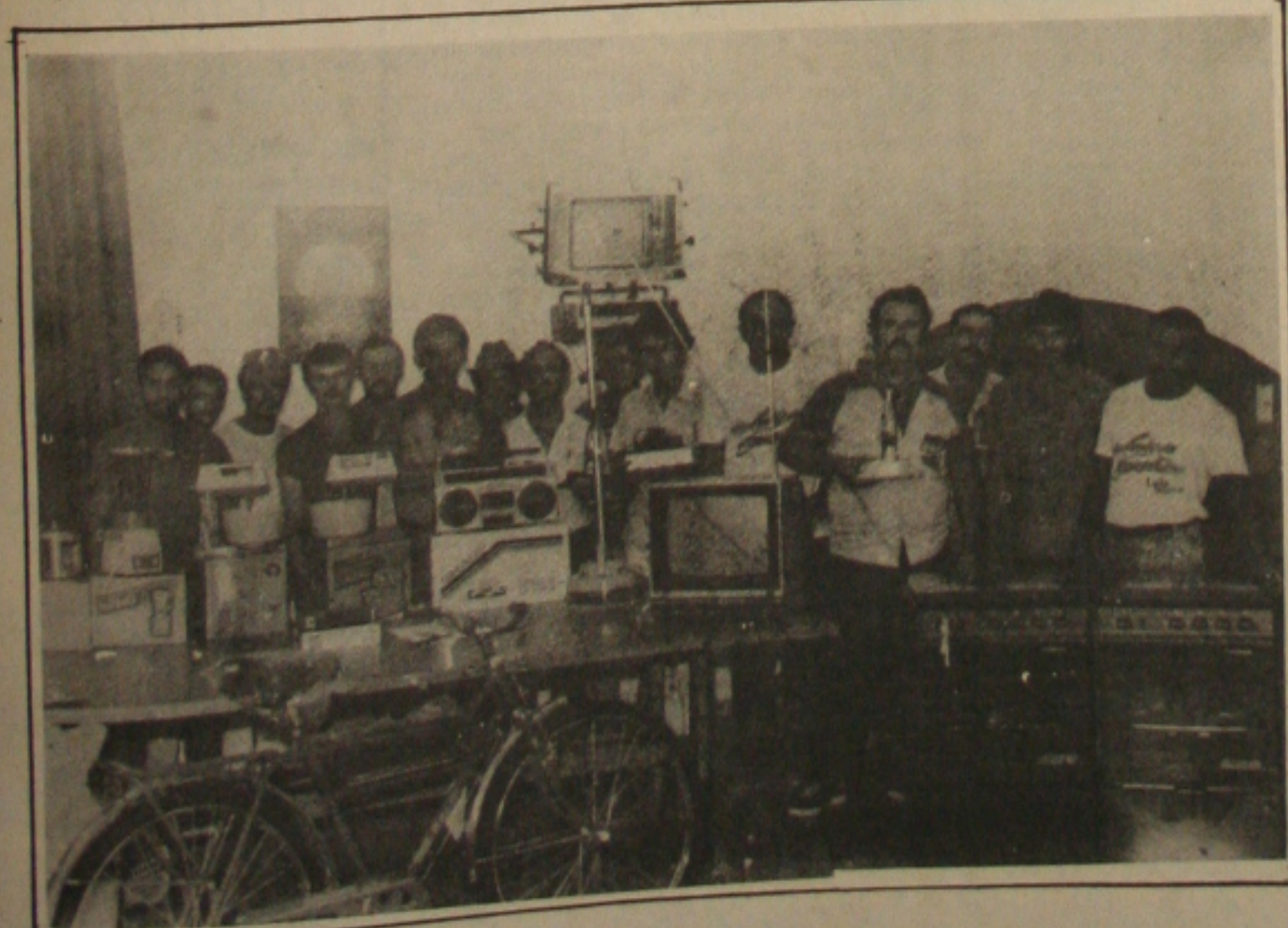

POLICIA

Assaltantes do B. do Brasil roubaram também em Catu

GOVERNO DE SERGIPE
SECRETARIA DE ESTADO DA ADMINISTRAÇÃO
DEPARTAMENTO ESTADUAL DE ADMINISTRAÇÃO DE MATERIAL - DEPAM

AVISO
EDITAL N° 006/89 - SSP

A Comissão Permanente de Licitação de Material de Consumo do Departamento Estadual de Administração de Material - DEPAM, torna público, para conhecimento dos interessados que fará realizar no dia 17 de fevereiro de 1989, às 9:30 horas, na Praça Camerino n° 205, nesta capital, a abertura da Tomada de Preços n° 006/89 para aquisição de Gêneros Alimentícios destinados à Secretaria de Estado da Segurança Pública.

O Edital estará à disposição dos interessados no endereço supra, no horário das 7:00 às 13 horas, onde serão fornecidas as informações complementares.

Aracaju, 25 de janeiro de 1989
JOSE ORLANDO GUIMARAES
PRESIDENTE EM EXERCÍCIO

CAMPO DO BRITO — Não existe nenhuma dúvida de que os quatro elementos que assaltaram quinta-feira da semana passada a agência do Banco do Brasil, são os mesmos que roubaram o BB da cidade de Catu, no interior da Bahia. Essa conclusão é do delegado José Elias dos Santos, depois de tomar o depoimento de José Matos Sobrinho, proprietário da Belina, de placa FZ-4992, licença de Feira de Santana, Bahia.

Ele disse ao delegado Elias dos Santos que foi atacado pelos ladrões na cidade de Rio Real e que portavam uma sacola com emblema do

Banco do Brasil. Dentro do malote tinha grande quantidade de dinheiro e, por isso que acredita que foi o quarteto que praticou o assalto na cidade baiana e veio para Rio Real em busca de fugir da perseguição da Polícia.

Matos Sobrinho disse para o Delegado de Campo do Brito que foi pego de surpresa pelos assaltantes que empunhavam revólveres de grosso calibre e pediram o carro para deixar a região. "Eu procurei a Delegacia para registrar a queixa do assalto", disse Matos que durante a ação dos bandidos ficou muito nervoso.

Com essa declaração, o delegado Elias dos Santos disse que não tem mais dúvida que foram os ladrões do assalto de Catu. Ele deverá manter um contato por telefone com a Polícia daquela cidade para saber o andamento das investigações porque tem interesse na captura dos bandidos.

Ainda não se tem certeza da procedência dos assaltantes. Suspeita-se que sejam de Feira de Santana, mas outros acreditam que os ladrões sejam da capital baiana ficando difícil descobrir a origem do quarteto.

Ladrão que fugiu Polinter é procurado

O assaltante Ney Kliesson de Oliveira, da sexta-feira passada fugiu do cadraz da Polícia interestadual de Sergipe (Polinter), de Aracaju, mas as diligências prosseguem para capturá-lo. O delegado Marco Antonio Soares formou que na próxima semana deverá ser todas as congêneres do País pedindo ajuda na prisão do bandido.

Nascido em Marum, a 30 quilômetros de Aracaju, Kliesson de Oliveira rouba desde os 15 anos de diversas passagens pelas Delegacias das capitais estaduais. Para escapar do cadraz da Polinter, roubou de um pedaço de pau e escavou a parede do terreno baldio que fica nos fundos do prédio da Marinha.

Marco Soares espera que o envio do foto do salitante torne fácil porque ele recentemente foi em Belo Horizonte, uma semana depois de roubar o falete Eugênio Filho, na avenida Hermes Fontes, causa desse assalto que Ney foi encaminhado para a Delegacia Estadual de Aracaju, onde aguarda julgamento da Justiça.

Arrombador é indiciado em inquérito

Acusado de praticar dois arrombamentos na zona sul da cidade, está preso na Delegacia Especial de Roubos, Furtos e Produtos Controlados (DEROF), o ladrão Eduardo Conceição da Silva, de 21 anos, que será indiciado em inquérito policial pelo delegado Néviton Teles Cruz, que vai ouvir as vítimas na próxima semana.

Eduardo Conceição foi capturado no bairro São José pelo policial José Vieira Sarmento que estava em diligência. Logo em seguida foi encaminhado para a Delegacia e apresentado ao delegado Teles Cruz, a quem confessou a autoria de dois arrombamentos na zona sul da cidade e como também apontou os nomes dos receptores.

De uma das residências Eduardo Conceição roubou um televisor colorido e de uma um gravador. Esses objetos tinham sido negociados com diferentes pessoas, mas o policial Vieira Sarmento já fez a apreensão dos aparelhos que deverão ser devolvidos na próxima semana aos proprietários quando prestar depoimentos na Delegacia de Roubos e Furtos.

Ele já esteve na Penitenciária Estadual de Aracaju por haver "puxado" o carro do Julz de Menores de Aracaju, José Rivaldo Santos, no ano passado mas sendo liberado por liberdade condicional. Agora, Eduardo Conceição retornou a ser preso por furto podendo retornar ao presidio.

Os dois receptores também serão indiciados no mesmo inquérito policial enquadrando-os no artigo 180 do Código Penal Brasileiro. Todos terão as prisões preventivas solicitadas à Justiça para que o processo na fase da instrução criminal não seja prejudicada.

Industriário é atropelado e não resiste

O industriário José Alves Filho, de 50 anos, morreu aos primeiros minutos de ontem, no Hospital Pronto Socorro "Dr. Augusto Leite", por traumatismo crânio encefálico/TCE, provocado por acidente de trânsito.

José Alves Filho, casado, residia no conjunto Médici II, à rua N, casa 53. Ele faleceu por volta das 24h20min., assim que recebia os primeiros socorros médicos, em consequência de uma colisão entre sua motocicleta e um ônibus da Empresa Progresso.

O acidente ocorreu por volta das 22:00 horas da sexta-feira na avenida Saneamento próximo a um Posto de Gasolina, quando José Alves se dirigia a procura do seu filho, a fim de impedir que o mesmo fosse ao Baile do Vermelho e Preto.

O corpo da vítima foi removido para o Instituto Médico Legal/IML, sendo necropsiado pelo médico plantonista José Job de Carvalho, que deu como causa morte TCE por acidente de trânsito.

Delegado recebe um relatório sobre 4 caminhões roubados

O delegado Marco Antonio Soares Passos, da Delegacia de Polícia Interestadual de Sergipe, (Polinter), está recebendo na próxima semana um relatório detalhado sobre quatro dos doze caminhões apreendidos naquela especializada no ano passado. Esses caminhões estão com a numeração do chassi adulterado conforme carta-laudo enviada pela direção da Mercedes-Benz do Brasil, em São Bernardo do Campo, em São Paulo, para o Instituto de Criminalística de Sergipe.

Um dos caminhões apresentava três números de chassi, incluindo o original fornecido pela montadora a pedido do diretor do Instituto de Criminalístico, Manoel Souza Pereira. Esses caminhões foram roubados no sul do País e trazidos para o Estado de Sergipe, onde estão circulando normalmente com uma nova documentação.

Esses caminhões foram periciados pelo Instituto de Criminalística, mas como não tinha muito subsídios, Manoel Pereira requereu através de ofício a carta-laudo da Mercedes-Benz que envia toda informação sobre a montagem de cada caminhão relacionado no documento. Esses carros foram liberados e rodam em diferentes municípios sergipianos e agora serão apreendidos pela Polinter.

De acordo com as informações da Mercedes-Benz, o caminhão placa VA-5157, licença de Caruaru, Pernambuco, foi montado no dia 31 de março de 1971 e vendido para cidade de Santos, São Paulo, com o chassi 34500515000668. Ele foi adulterado para 34000512496551. Esse carro encontra-se em poder do advogado Fabiano Alves de Souza, em Itabaiana.

Outro caminhão de placa AJ-5250, licença de Propriá, foi montado no dia 1º de agosto de 1980 e negociado para Mato Grosso, saindo da fábrica com o chassi 34500512517350 e agora está usando o chassi 34500215002257



Delegado Marcos Soares Passos.

Esse carro não consta no inquérito, mas foi apreendido pela Polinter. O Mercedes-Benz, de placa LD-5268, licença de Jaguarari Bahia, foi fabricado no dia 12 de fevereiro de 1970, saindo com o chassi 344.03314001429. Ele foi adulterado para 34403212274117. O caminhão está rodando com um tal de Eládio na cidade de Itabaiana e foi vendido pelo advogado Fabiano Alves de Souza.

A Polícia informou ainda que está rodando em Aquidabã, o caminhão de placa D IS-5102, que foi montado pela Mercedes-Benz do Brasil, foi fabricado com o chassi 34400710001223 passando para 3440070001319. Ele foi negociado pela Montadora para a cidade de Gadelha, em São Paulo.

Polícia Civil e Militar continuam fazendo blitzs

A Polícia Civil juntamente com a Polícia Militar permanecem realizando blitzs nos finais de semana na Praia de Atalaia, quando fecham todas as suas saídas, tendo em vista que ficam concentrados no Conjunto Augusto Franco, na Coroa do Meio e antes da entrada da pista para o Mosqueiro.

De acordo com Marco Aurélio Prado, delegado da 4ª Delegacia as blitzs, que serão realizadas semanalmente até o final das férias, tem como objetivo apreender veículos com documentação irregulares e também armas, lança perfume e qualquer tipo

de tóxico, que nesta época do ano, por ser um período de alta estação onde existem muitas pessoas de fora, são constatados com grande frequência.

Marco Aurélio informou ainda que a da sexta-feira e sábado que realizam blitzs são detidos vários automóveis, armas de fogo e facas, acrescentando que geralmente são iniciadas às 22 horas e terminam pela manhã, quando todos os carros são parados e revistados pelos policiais.

São 3 grupos de policiais que fazem as blitzs na Atalaia, sendo que cada um deles contém cerca de 30 policiais e 4 delegados.

Plantão de Polícia registra 2 acidentes

O Plantão de Polícia do Pronto Socorro do Hospital "Dr. Augusto Leite", registrou nos últimos 24 horas dois casos de atropelamentos provocados pelo trânsito urbano.

A primeira vítima foi Wilson Rodrigues, de 20 anos, morador na rua D, casa 247 - bairro São Conrado. Ele foi atingido às 14:00 horas, na avenida Heráclito Rolimberg, quando estava dirigindo uma Volkswagen de placa 3440070001319, sofreu várias escoriações nos braços e nas pernas, sendo encaminhado para o Hospital Pronto Socorro para tratamento.

Enquanto por volta das 15:00 horas, na avenida Marum, um veículo também não identificado, atropelou Wilson, de 20 anos, morador à rua Campo do Brito, casa 100, que sofreu várias escoriações por populares.

Os casos serão levados nesta segunda-feira para o julgamento do delegado Gisélcio Gonçalves Lima, da Delegacia de Acidentes/DEPA, para que sejam tomadas as providências legais.

Por outro lado, no centro da cidade, Janeiro, um veículo não identificado atropelou José Job de Carvalho, de 20 anos, morador à rua João de Deus, casa 100, que sofreu várias escoriações por populares.

PETROBRAS
PETROLEO BRASILEIRO S.A.
AUXILIAR DE ENFERMAGEM

Comunicamos aos interessados que estamos abertas, no período de 01/01 a 01/02/89, inscrições para o cargo de AUXILIAR DE ENFERMAGEM, visando o atual Cadastro de Reserva para futuro aproveitamento na Região de Produção de Nordeste - RPRE.

EXIGÊNCIAS PARA INSCRIÇÃO

- a) Apresentar os seguintes documentos: Carteira de Identidade, Título de Eleitor atualizado e documento de Quitação de Serviço Militar;
- b) Comprovar conclusão de Curso de Especialização de Enfermagem de Trabalho, com um mínimo de 240 horas, devidamente aprovado pelo Departamento Nacional de Segurança e Higiene do Trabalho;
- c) Comprovar, através de registro em Carteira Profissional, experiência mínima de 01 (um) ano em atividade de Auxiliar de Enfermagem;
- d) Comprovar registro no Conselho Regional de Enfermagem - COREN;
- e) Comprovar escolaridade de 1º grau;
- f) Idade mínima 18 anos;
- g) Fornecer 2 (duas) fotos 3 x 4, recentes.

ETAPAS DO PROCESSO SELETIVO (ELIMINATÓRIAS)

- Prova escrita de Português, Matemática e Conhecimentos Específicos;
- Avaliação Médica e Psicológica;
- Levantamento Sócio-funcional.

A COMPANHIA OFERECE:

- Salário compatível com o cargo;
- Sistema de benefício extensivo aos dependentes;
- Perspectiva de carreira.

NOTA: Informações que este recrutamento é também de âmbito interno da Companhia, e que os candidatos internos aprovados, terão prioridade quanto ao aproveitamento no novo cargo, atendendo exigências específicas para o caso.

INSCRIÇÕES

Sector de Seleção e Treinamento - SEITE,
Rua do Acre, 2504 - Aracaju/SE.
Das 14h às 17h.

PETROBRAS
PETROLEO BRASILEIRO S.A.
CURSO DE FORMAÇÃO DE AUXILIAR DE SEGURANÇA INTERNA

Comunicamos aos interessados que estamos abertas, no período de 01 a 01/02/89, inscrições para o CURSO DE FORMAÇÃO DE AUXILIAR DE SEGURANÇA INTERNA, visando constituir Cadastro de Reserva para futuro aproveitamento no Sistema PETROBRAS sediados em Sergipe e Alagoas.

EXIGÊNCIAS PARA INSCRIÇÃO

- a) Apresentar os seguintes documentos: Carteira de Identidade, Título de Eleitor atualizado e Certificado de Reservista de 1ª Categoria;
- b) Apresentar comprovante de BOM COMPORTAMENTO durante o serviço militar;
- c) Possuir escolaridade de 4ª série do 1º grau;
- d) Altura mínima 1,65 m;
- e) Idade mínima 18 anos;
- f) Fornecer 2 (duas) fotos 3 x 4, recentes.

ETAPAS DO PROCESSO SELETIVO (ELIMINATÓRIAS)

- Prova escrita de Português e Matemática;
- Avaliação Médica e Psicológica;
- Levantamento Sócio-funcional;
- Curso de Formação.

NOTA: Os candidatos aprovados na Seleção participam do Curso de Formação de Auxiliar de Segurança Interna, com duração de aproximadamente 60 (sessenta) dias, em Aracaju/SE, com bolsa, com vínculo empregatício, durante o qual receberão nos Boleiros de Estudo mensal.

Informamos que este recrutamento é também de âmbito interno da Companhia, e que os candidatos internos aprovados, terão prioridade quanto ao aproveitamento no novo cargo, atendendo exigências específicas para o caso.

INSCRIÇÕES

Sector de Seleção e Treinamento - SEITE,
Rua do Acre, 2504 - Aracaju/SE.
Das 14h às 17h.

ESTRUTURAS METÁLICAS, CALDEIRARIA EM GERAL, MANUTENÇÃO INDUSTRIAL, SERRALHERIA E FORNECIMENTO DE MÃO DE OBRA ESPECIALIZADA.

CINTEL
METALÚRGICA

Rua Joana Ribeiro, 123 - B. Brasília - Tel. (079) 2227733 - Aracaju - Se

PLENÁRIO

Momo chegou

Nesta semana o Brasil vive seus melhores momentos perante o mundo. Deverá, como sempre, ser tratado na qualidade de país dos trópicos, dono de sua imensa pobreza, mas de gente maravilhosa.

Na verdade ocorre que é carnaval e qualquer medida que se tome nesta semana entrante será, logo, submetida ao deboche e por certo cairá na incredulidade. Agora quem manda é Momo, aparece mais quem tem dinheiro para gastar na farra do povo.

Carnaval, como se sabe, é uma coisa sagrada, talvez mais do que o Natal ou o São João. É inclusive uma passagem e que os políticos ficam menos sérios ainda. Afinal eles, os políticos, não são de ferro. Sabe-se, inclusive, que um deles só passa o carnaval em sua cidade metido numa enorme fralda, com uma chupetona dependurada no pescoço gritando "mamãe eu quero". O velho Freud explica.

Sim, porque quando se quer dizer que sua excelência é paça, falso a bandeira, chama-se logo Freud. Para que melhor?

Durante o carnaval os políticos se dividem em praticamente dois: o reflexivo e contemplativo (apolíneo), o da pá virada que adora mesmo é os prazeres da carne e são verdadeiros brincalhões. Trata-se este último do político hedonista, na realidade gente com uma vocação tremenda para camaleão.

Mas, dizem, o carnaval é do povo. É político também é povo. E carnaval é tempo de reflexão ou de brincadeiras.

E já que estamos no fértil terreno das brincadeiras, vejamos o que aconteceu a partir de ZERO HORA DE HOJE. Estamos por decreto em outro tempo e em outra estação. O presidente Sarney acabou com o verão. Confirmam seus relógios.

CACIFE

O vereador Rosalvo Alexandre, que chega a ser reconhecido como uma das melhores cabeças junto ao governador Valadares, disse ontem que o lançamento de João Alves Filho para a presidência da República, foi uma demonstração de afeituosidade da parte de Valadares.

Rosalvo diz que pessoalmente acha que João não tem cacife para pleitear a presidência da República.

MOVIMENTO

Quando Valadares lançou o nome de João Alves

para presidente da República estava apenas mexendo numa peça do enorme tabuleiro e xadrez que o governador tem a sua frente. Sabe-se que o movimento é para que João saia candidato a vice-presidente da República.

DETRAN

O Detran organizou na sexta-feira à noite uma super-Blitz na rodovia Paulo Barreto de Menezes no sentido praia-centro. O engarrafamento foi quilométrico e ontem ninguém prestava informações sobre a operação.

Falaram que nesta Blitz haviam policiais arma-

dos de escopeta. Coisa difícil de se provar a essa altura dos acontecimentos.

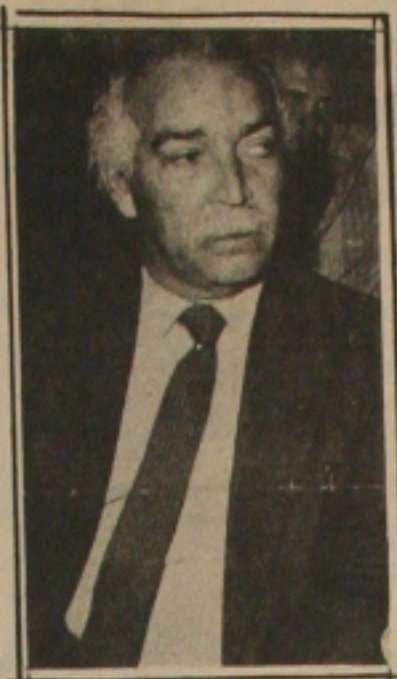

PAIXÃO

Depois da política, feita bisextamente, outro grande passatempo do prefeito Wellington Paixão é uma peladinha na Atalaia em frente ao bar Santo Antonio. Ontem, sábado, Paixão era esperado com o sofrimento pelos peladeiros. A rapaziada queria estrear apito novo, e Paixão atua de juiz.

RUBRONEGRO

Não houve a mínima confusão no Baile do Vermelho e Preto, realizado sexta à noite no estacionamento da fatídica loja de horrores onde funcionou "O Veludo". Tudo foi muito tranquilo e organizadores tiveram poucos problemas para resolver.

Até porque não havia ninguém no baile.



APOSENTADOS

O presidente da Associação dos Aposentados da Previdência Social em Sergipe, Ewerton Valadares, está altamente estimulado a continuar sua luta pela categoria. Segundo ele, aumenta a cada dia o número de associados da entidade e dentro em breve a ASAPREV-SE será uma força em Aracaju.

Fernando Sávio (interino)

ZONA FRANCA

ANTÔNIO VALADÃO



Com o tema "Yes!...Nois temos banana", a Boite Tio Zé realizou na última sexta-feira o Baile da Cidade, onde o Rei Momo Altamiro abriu oficialmente o Carnaval 89. O Baile da Cidade que teve a coordenação do jornalista João de Barros, nos próximos anos será a continuidade do tradicional "Baile dos Artistas" que este ano cedeu lugar ao "Baile das Atrizes" coordenador pelo Advogado Antônio Lisboa. "Yes!...Nois temos banana", abriu com chave de ouro o Carnaval sergipano que promete ser dos mais animados. Flashes da animação do Baile da Cidade:

TARIFA DE ÔNIBUS

"Além do aumento de 17 por cento no preço do óleo diesel, o Governo Federal autorizou, mesmo após o anúncio do chamado Plano Verão, reajustes nos preços dos produtos pneumáticos (43 por cento) e peças de veículos (15 por cento), fato este que caracteriza um total desrespeito às medidas adotadas pelo próprio Governo e que agrava ainda mais a situação das empresas operadoras do sistema de transporte em Sergipe e no País". A declaração é do presidente em exercício da Associação das Empresas de Transportes de Passageiros do Estado de Sergipe - Transpase, Adierison Monteiro.

Para o dirigente da Transpase essa é uma atitude, no mínimo, "irresponsável e que, certamente, vai comprometer ainda mais a situação das empresas de ônibus que, por consequência, contribuirá diretamente para piorar o atendimento dos milhares de usuários do sistema de transporte urbano e suburbano".

Com relação aos reajustes de preços autorizados pelo Governo Federal, Adierison Monteiro disse que eles foram concedidos após a decretação do Plano Verão, o que atesta "a falta de credibilidade dos homens que hoje dirigem o País". Nesse sentido, o presidente em exercício da Transpase enviou telex ao presidente da Associação Nacional das Empresas de Transportes Urbanos - NTU, manifestando a sua preocupação e repudiando a autorização dada pelo Governo Federal.

TELEX

Por sua vez, o presidente da NTU, Clesio Andrade, comunicou ao dirigente sergipano o envio de um outro telex ao Secretário Executivo do Conselho Interministerial de Preços - CIP, Edgar Cardoso, falando em nome de todas as empresas de transportes urbanos privadas do País.

O telex teve o seguinte teor "Em nome das empresas de transportes urbanos de todo o País, reportamo-nos a V.Sa. para externar nossa profunda preocupação, manifestada por um repúdio à autorização dada para o reajuste dos preços dos produtos pneumáticos em 40%, em média, no último dia 16.01.89. Nossa preocupação se avoluma face ao fato de os mesmos produtos sofrerem um reajustamento de quase 80% em seus preços, para um período de vinte dias, quando se trata de insumo vital para a atividade transportadora de passageiros, que é básica à população de nosso País. Agradecemos a atenção de V.Sa., reiteramos nossos protestos de consideração e respeito".

Por outro lado, o presidente em exercício da Transpase, Adierison Monteiro, disse ainda que, diante desse fato, vários prefeitos de capitais autorizaram a majoração nos preços das passagens de ônibus, mesmo após a decretação do Plano Verão. Citou como exemplos Belo Horizonte, onde os usuários pagam 15 centavos pela passagem desde o último dia 16 de janeiro, o mesmo acontecendo com Salvador (17 centavos) autorizados no dia 17. Também em Florianópolis, cujo preço da passagem hoje é de 13 centavos, começou a vigorar no dia 21, enquanto que em Goiânia o usuário paga 15 centavos desde o último dia 16, portanto todas as passagens alteradas após a medida governamental, concluiu Adierison Monteiro.

HORÓSCOPO



ÁRIES (de 21/03 a 20/04) Regente: Marte — O momento é confuso para o setor financeiro e profissional. Cuidado com qualquer tipo de transação financeira, ou qualquer coisa que envolva papéis e documentos importantes. Afaste-se de mistérios e coisas obscuras; espere a situação geral se esclarecer.



TOURO (de 21/04 a 20/05) Regente: Vênus — Hoje você está muito seguro de si e do seu charme. Dia de paz com você mesmo, sabendo exatamente o que quer e como conseguir, sem se deixar enrolar pelos sentimentos ou pela ação dos outros. Só não vale exagerar e querer impor aos outros os seus pontos de vista.



GÊMEOS (de 21/05 a 20/06) Regente: Mercúrio — Momento de muita percepção; parece que você pode enxergar através das formas. Poderá testar novos meios de agir, caminhos diferentes para atingir seus objetivos. V. é que cada ato ou palavra tem significado, e o poder é guardado quando estes atos estão unidos pela mesma intenção.



CÂNCER (de 21/06 a 22/07) Regente: Lua — A Lua convida à meditação e ao recolhimento. Seu mundo psíquico está muito sensível. Assim, você deve procurar ser receptivo apenas às boas energias do ambiente. Momento muito fecundo; tudo o que você observar hoje, será útil no futuro.

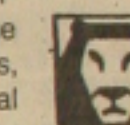

LEÃO (de 23/07 a 22/08) Regente: Sol — Dia de muita alegria e descontração, e a sua capacidade de comunicação está no auge. Procure falar ou escrever; ficará encantado com o ritmo e o equilíbrio da sua produção. Muito magnético, você ocupará um espaço enorme, onde quer que vá. Bom, para ser visto.



VIRGEM (de 23/08 a 22/09) Regente: Mercúrio — Momento em que você está muito consciente, prático e bem disposto. Grande capacidade de trabalho e disciplina, e principalmente muito prazer em executar as suas tarefas. Não há perda de tempo nem desperdício de energias, e o final das ações só pode ser o sucesso.

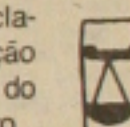

LIBRA (de 23/09 a 22/10) Regente: Vênus — Será bom prazer alguém conversar com você hoje, pois ouvirá palavras amigas, cheias de verdade e sabedoria. Um agudo senso de justiça e democracia estará presente nos seus pensamentos, sabendo atribuir a outras e às pessoas o seu devido valor.

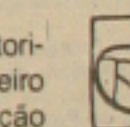

ESCORPIÃO (de 23/10 a 21/11) Regente: Plutão — Passou uma certa tensão no ambiente e tudo são flores. Dia muito ameno e agradável; próprio mesmo para descansar a cabeça e o coração. Dedique-se a recarregar as suas baterias, afaste-se do que lhe desgosta, sejam pessoas, coisas, ou seus próprios pensamentos.



SAGITÁRIO (de 22/11 a 21/12) Regente: Júpiter — Momento de grande vitalidade, excelente para a saúde. Hoje, é o dia de cuidar do corpo, por dentro e por fora. Alimente-se bem, comendo o que você gosta, vista-se bem e procure ouvir a voz do seu corpo; ele sabe exatamente do que precisamos melhor do que a razão.

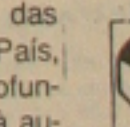

CAPRICÓRNO (de 22/12 a 20/01) Regente: Saturno — Sabendo procurar, encontrará muita alegria no decorrer deste dia. Você está com muito vigor e disposição para se divertir. Procure não ser rigoroso demais consigo mesmo e saia da rotina, nada lhe dará mais prazer hoje, do que uma brincadeira, uma gargalhada.

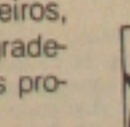

AQUÁRIO (de 21/01 a 19/02) Regente: Urano — Dia favorável para tomar decisões importantes, pois Sol e Júpiter o estarão ajudando. O pensamento está claro e a mente criativa, e você será um excelente planejador. Controle, entretanto, uma tendência a se sentir o único dono da verdade.

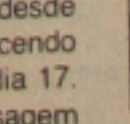

PEIXES (de 20/02 a 20/03) Regente: Netuno — Fase excelente para os nativos deste signo, já que Netuno, seu regente, forma aspecto com o Sol. Os amigos estarão dando uma força tremenda e a prática religiosa está muito favorecida. Não deixe de ajudar os mais necessitados, para dar vazão a sua energia de amor.

AV. BEIRA MAR, 434 TEL: 224-1844

Vivenda's
 imóveis Ltda.

CRECI 058 - PJ

VENDAS:

CASA:

-Na Av. Hermes Fontes 3/4, sala, cozinha, garagem, etc.

-Na Atalaia, vizinho ao Palácio de Veraneio (nova) com financiamento CEF

-No Aruana (nova) com terreno de 20,00 x 30,00

-No Amintas Garcez, toda reformada com lustres, ar condicionado, etc.

-Na Atalaia semi-nova à 50 metros do mar.

APARTAMENTOS:
LANÇAMENTOS:

-4/4, sendo suites, dep. completa, 02 garagens, elevador panorâmico, na Av. Beira Mar, alto padrão de qualidade.

-4/4, sendo 02 suites, condomínio fechado, na rua Dom Bosco, com Edézio Vieira de Melo (excelente localização e valorização).

-Apartamento pronto para morar na rua St^a Luzia (utilize seu FGTS e mude amanhã mesmo).

-Na Avenida Hermes Fontes em construção, 3/4, suite, wc social, varanda, dep. completa, ampla sala, garagem, piscina, salão e jogos e festas, com poupança facilitada em 24 meses.

CHAVES:

-Edf. Serra Dourada, 3/4, wc social e dep. de emp. sala, cozinha, estacionamento, etc.

-Edf. Amadeu Mozart, 3/4, sendo um suite, dep. completa, garagem, varanda, etc.

-Edf. Hermes Fontes, 2/4, dep. completa, sala, cozinha, área de serviço, etc.

-Edf. Jangada, Kitinet.

-Edf. Pinheiro, todo redormado lado da sombra.

QUITADOS:

-Edf. Pouri Saint Paul.

-Edf. Luvre, com armários.

-Edf. Serra Dourada.

-Temos vários galpes no Siqueira Campos para aluguel!

(VIVENDA'S IMÓVEIS LTDA - EM NOVO ENDEREÇO AV. BEIRA MAR, Nº 434, PRAIA 13 DE JULHO.

VENDA:

PONTOS COMERCIAIS:

-Restaurantes no centro em funcionamento. Todo montado, c/serviços de almoço e jantar.

-Restaurante tradicional na Praia 13 de Julho em funcionamento por motivos de saúde.

TERRENOS:

-No Salgado Filho medindo 22,00x25,00m.

-Na Praia 13 de Julho medindo 20,00x30,00m.

-Na Coroa do Meio em frente a Marina, 02 lotes juntos medindo 30,00x34,00m

-Na Praia do Refúgio 02 lotes juntos medindo 30,00x30,00m na 1^a quadra

PROJETOS

CORRETORES ASSOCIADOS S/C LTDA

FONE - 224-6374

Av. Beira Mar, 926 Credi 073 PJ
CASA À VENDA

-Rua Zaqueu Brandão - 03/4, 02 salas, cozinha, telefone, wc social, copa, lavanderia, garagem, quinta, 01 dique para lavar carro.

- Jardim Costa do Sol - 03/4, sala, cozinha, dep. de empregada, área de serviço, cozinha, garagem.

- Lote. Parque dos Coqueiros - 03/4, sendo 01 suite, 02 salas, varanda, garagem, cozinha, jardim de inverno, jardim, wc social, lavabo, área de serviço.

- Praça da Imprensa - 03/4, sendo 02 suites, 03 salas, 02 varandas, 01 gabinete, 02 wc social, dep. de empregada, cozinha, garagem.

- Rua Campo do Brito - 04/4, sendo 01 suite com closet e armário, 02 salas, wc social com box, cozinha com armário, dep. de empregada, área de serviço, dipensa, garagem para 04 carros.

- Bairro Índio Palentim - 03/4, sendo 01 suite, sala em L, cozinha, varanda, wc social, garagem, jardim, toda lajeada, quintal.

- Conj. Lourival Batista - 04/4, sala, cozinha, área de serviço.

- Av. Luviano Monteiro Sobral - 03/4, sala, cozinha, wc social, área de serviço, varanda.

- B. Siqueira Campos - 04/4, sendo 01 suite, 02 salas, wc social, copa, cozinha.

APARTAMENTO À VENDA

- Cond. Tahiti - 03/4, sendo 01 suite com armário embutido, sala em L, cozinha, área de serviço, dep. de empregada, estacionamento.

- Cond. Ilha Bela - 03/4, sala, cozinha, wc social, área de serviço, dep. de empregada, piscina, salão de jogos.

- Ed. Amadeu Mozart - 03/4, sendo 01 suite, 02 armários embutidos, sala, varanda, cozinha, área de serviço, dep. de empregada.

- Cond. Estrela do Mar - 02/4, sala, cozinha, wc social, área de serviço, piscina.

- Ed. Praia das Fontes - 03/4, sala, cozinha, área de serviço, wc social, wc de empregada.

- Ed. Simone - 03/4, sendo 01 suite, estacionamento, cozinha, dep. de empregada, área de serviço, cozinha.

- Cond. Cerejeiras - 03/4, sala, cozinha, wc social, área de serviço, sala.

- Cond. Duque de Windson - 03/4, sendo 01 suite e demais dependência. Obs: em construção.

- Ed. Nobre - 03/4, sendo 01 suite e demais dependências.

- Cond. Jardim Europa - 03/4, sendo 01 suite e demais dependências.

TERRENO À VENDA

- Jardim Atlântico - 24x34,5m

- Lot. Praia do Retiro - 850m²

- Lot. Coroa do Meio - 30x34m

- Jardim Atlântico - 40x40m

- Jardim Atlântico - 10x31m

SALA COMERCIAL

- Ed. Paulo Figueiredo

TELEFONE PÁVULO

- Comercial e residencial

APARTAMENTO PÁVULO

- Ed. Praia Bela - 03/4, sendo 01 suite, sala, varanda, área de serviço, dep. de empregada, estacionamento

- Cond. Jardim Atlântico - sala, cozinha, wc social, wc de empregada

- Apt^o na zona sul - 03/4, liado - Ncz\$ 70,00 a diária

SÍTIO À VENDA

- Valença - BA - casa de 300m², 3.000 blocos, tanques de 750l, 01 tanque de 1.000 litros, plantação de guaraná e cacau.

- São Cristóvão - 40 hectares, coqueiros frutificando, 200 naneiras 8 toneladas de cana braqueara, 01 rio perene, 01 cho cortando ao meio, 02 tanques, 01 casa sede com 03 quartos, 02 salas, 01 wc social, 02 casas de 02 quartos, 06 galpões, 01 pousado com 20.000 codornas, 01 poço artesiano com água encanada, catavento.

PARA VENDER OU ALUGAR SEU IMÓVEL.

DISQUE: 222-4405

CLASSIFICADOS

GAZETA DE SERGIPE

ALUGUÉL
SALA COMERCIAL -
50 - RUA SIRIRI (CENTRO)
Sala comercial com banheiro.
Vlr. NCz\$ 50,00
JAPIAÇU 224-4410 CRECI 067 PJ

GALPÃO
11-GALPÃO NA BASÍLIO ROCHA
Com telefone. Vlr. NCz\$ 250,00
JAPIAÇU 224-4410 CRECI 067 PJ

CASA
69-NA AV. BEIRA MAR (ATA-LAIA)
CASA, 3 quartos, banheiro social, varanda, copa-cozinha, garagem coberta, dependência completa de empregada, sala. Vlr. NCz\$ 150,00
JAPIAÇU 224-4410 CRECI 067 PJ

VENDE-SE PRÉDIO COMERCIAL
11-NO CALÇADÃO DA RUA JOÃO PESSOA
3 pavimentos com uma área 446,83m². Vlr. 550.000,00
JAPIAÇU 224-4410 CRECI 067 PJ

EMPREENHIMENTOS PRON-TOS LOJAS E SALAS - CO-MERCIAL
04-EDIFÍCIO PAULO FIGUEI-REDO-SFU PRÓXIMO ENDE-REÇO COMERCIAL
RUA PACATUBA COM ESTÂN-DA - Lojas e salas comerciais, que você pode comprar direto da maneira que voce queria. FINANCIAMENTO DIRETO DA CONSTRUTORA. POUPOANÇA 5% DE SINAL, SALDO EM ATÉ 60 PARCELAS MENSIS OU CEF. DESPESAS DE ESCRITURA E FINANCIAMENTO POR CONTA DA CONSTRUTORA. JAPIAÇU/JABAQUARA 224-4410 - 231-9114 CRECI 067/071 PJ

05-EDIFÍCIO FUTURO (RUA SÃO CRISTÓVÃO)
LOJAS COMERCIAIS NO CENTRO DA CIDADE. FINANCIAMENTO DIRETO DA CONSTRUTORA. POUPOANÇA 5% DE SINAL, SALDO EM ATÉ 60 PARCELAS MENSIS OU CEF. ÚLTIMAS UNIDADES. JAPIAÇU/JABAQUARA 224-4410 - 231-9114 CRECI 067/071 PJ

AV. PAULO VI - CONJ. BEIRA RIO
Sala, 3/4, garagem, suíte, wc, social, copa, cozinha, 02 dep. de empregada, quintal. Tel. 222-7164

R. "C" - B. NOSSA SEHORA DE FÁTIMA
Sala, 3/4, varanda, wc, social, copa, cozinha, quintal. Tel. 222-7164

R. CURITIBA - B. INDUSTRIAL
Sala, 2/4, corredor, wc, social, cozinha, áreas c/lavanderia. Tel. 222-7164

TERRENOS
Sítio em Itaporanga - Próximo a água mineral.
100 tarrefas, 02 casas, dep. de empregada, wc, coletivo, curral novo, poço arteziano, fruteiras, 1.200 pés de coko, rio de água minada, salão de festas, 02 galpões para galinha, transformador trifásio próprio c/postação de cimento. Tel. 222-7164

Terreno na BR 101 Km 97 - Lot. Jardim Malosa.
Terreno chácara, 3.500m², com casa lajeada, sala, 02 quartos, wc, cozinha, fruteiras. Tel. 222-7164

Terreno em Estância - Pov. Grotao, Loteamento Lucy Ana
Terreno c/190,00m de frente, 274,00m de comprimento, limitando-se ao fundo com a Coopame, c/linha de alta tensão, medindo 282,00m de comprimento. Tel. 222-7164

Terreno - Pereira Lobo
3.330 m² ao lado do Centro de Processamento da Caixa Econômica Federal, próx. a Av. Saneamento/Av. Rio de Janeiro. Tel. 222-7164

APARTAMENTO A VENDA
PROJETOS CORRETORES
224-6374 - Av. Beira Mar, 926 - Cond. Ilha Bela - 03/4, sala, cozinha, wc social, piscina, salão de jogos dep. de empregada, área de serviço.

PROJETOS CORRETORES
224-6374 - Av. Beira Mar, 926 - Cond. Estrela do Mar - 02/4, sala, cozinha, wc, social, estacionamento, área de serviço, piscina, cozinha.

PROJETOS CORRETORES
224-6374 - Av. Beira Mar, 926 - Ed. Nobre - 03/4, sendo 01 suíte e demais dependências.

PROJETOS CORRETORES
224-6374 - Av. Beira Mar, 926 - Cond. Jardim América - 03/4, sendo 01 suíte e demais dependências.

PROJETOS CORRETORES
224-6374 - Av. Beira Mar, 926 - Cond. Duque de Windsor - 03/4, sendo 01 suíte e demais dependências. Obs: em construção.

PROJETOS CORRETORES
224-6374 - Av. Beira Mar, 926 - Cond. Cerejeiras - 03/4, sala, cozinha, área de serviço, sala.

PROJETOS CORRETORES
224-6374 - Av. Beira Mar, 926 - Cond. Tahiti - 03/4, sendo 01 suíte com armário embutido, sala em L, área de serviço, cozinha, dep. de empregada, estacionamento.

PROJETOS CORRETORES
224-6374 - Av. Beira Mar, 926 - Ed. Simone - 03/4, sendo 01 suíte, sala, cozinha, wc social, área de serviço, estacionamento, dep. de empregada.

PROJETOS CORRETORES
224-6374 - Av. Beira Mar, 926 - Ed. Amadeu Mozart - 03/4, sendo 01 suíte, sala, varanda, área de serviço, cozinha, estacionamento.

PROJETOS CORRETORES
224-6374 - Av. Beira Mar, 926 - Ed. Monteiro Lobato - 03/4, sala, cozinha, área de serviço, gradeada, piso em mármore.

14-BARRA DO JUBIABA - NA PRAIA DOS ABAIS
A beira mar, lotes a partir de 800m², com total aprovação, meio fio, lotes demarcados, energia elétrica, toda infraestrutura pronta. Ruas abertas e pavimentadas, energia elétrica, esgoto privativo. ESCRITURA NO ATO DA COMPRA. JAPIAÇU/JABAQUARA 224-4410 - 231-9114 CRECI 067/071 PJ

15-LOTEAMENTO PRAIA DOS COQUELOS - NA RODOVIA JOSÉ SARNEY
A beira mar, lotes com ruas abertas pavimentadas, meio fio, energia elétrica, toda infraestrutura pronta. 5% DE SINAL, SALDO ATÉ 12 PARCELAS MENSIS. JAPIAÇU/JABAQUARA 224-4410 - 231-9114 CRECI 067/071 PJ

16-LOTEAMENTO RECANTO NA PRAIA - ABAIS
A beira mar, lotes demarcados com toda infraestrutura pronta, asfalto cortando o loteamento. JAPIAÇU/JABAQUARA 224-4410 - 231-9114 CRECI 067/071 PJ

17-LOTEAMENTO PRAIA DO SOL (PIRAMBUSE)
Localizado junto ao terminal turístico da EMSETUR, a beira mar, lotes a partir de 700m², com total aprovação. FINANCIAMENTO EM ATÉ 12 MESES. ESCRITURA NO ATO DA COMPRA. JAPIAÇU/JABAQUARA 224-4410 - 231-9114 CRECI 067/071 PJ

CLASSIFICADOS

Vende-se Diplomata cor verde ano 85 à álcool tr. 224-1569.

Vende-se Chevette 85 cor verde à álcool tr. 224-1569

Vende-se Fiat 147C ano 86 cor preta à álcool tr. 224-1569.

Vende-se Chevette 84 cor bege à álcool tr. 224-1569.

Terreno em Estância - Pov. Grotao, Loteamento Lucy Ana
Terreno c/190,00m de frente, 274,00m de comprimento, limitando-se ao fundo com a Coopame, c/linha de alta tensão, medindo 282,00m de comprimento. Tel. 222-7164

Terreno - Pereira Lobo
3.330 m² ao lado do Centro de Processamento da Caixa Econômica Federal, próx. a Av. Saneamento/Av. Rio de Janeiro. Tel. 222-7164

IMOVEIS COMERCIAIS

Av. Oceânica s/n - Calçada da Atalaia.
Prédio com ponto comercial - Restaurante Iemanjá. Tel. 222-7164

VENDE-SE SÍTIOS, TERRENOS E FAZENDAS

92-NO JARDIM ATLÂNTICO
Área total 1.242m². Vlr. NCz\$ 21.000,00
JAPIAÇU 224-4410 CRECI 067 PJ

93-FOZ DO TRAMANDAY
Metragem 30x28m². Vlr. NCz\$ 45.000,00
JAPIAÇU 224-4410 CRECI 067 PJ

94-CONDOMÍNIO MORADA DA PRAIA
Área total 1.190,00m². NCz\$ 8.000,00
JAPIAÇU 224-4410 CRECI 067 PJ

96-RODOVIA DOS NAUFRAGOS
46 TAREFAS. Vlr. NCz\$ 161.000,00

97-PRAIA DO REFÚGIO
Área total 900,00m². Vlr. NCz\$ 8.000,00

TERRENOS P/ALUGAR
PROJETOS CORRETORES
224-6374 - Av. Beira Mar, 926 - comercial e residencial

APARTAMENTO P/ALUGAR
- ED. Praia Bela - 03/4, sendo 01 suíte, sala, cozinha, varanda, dep. de empregada, estacionamento, wc social, área de serviço.

R. CARLOS CORREIA - SIQUEIRA CAMPOS
Sala, 2/4, wc, social, copa, cozinha, 01 salão. Tel. 222-7164

RUA SÃO CRISTÓVÃO - CENTRO
sala, 03 quartos, banh. social, cozinha, área c/lavanderia. Tel. 222-7164

R. SÃO FRANCISCO DE ASSIS - STº DUMONT
02 salas, 1/4, wc, social, cozinha, quintal. Tel. 222-7164

CONTABILISTA
GANHE 15,0% DE DESCONTO PAGANDO SUA ANUIDADE ATÉ 31 DE JANEIRO DE 1989
(ATUALIZE SEU ENDEREÇO PARA GARANTIR O RECEBIMENTO DE INFORMAÇÕES DO SEU INTERESSE)
Telefones: 222-9847 e 224-7133
Conselho Regional de Contabilidade de Sergipe
Rua de Itaporanga, N° 103 - Aju-5a

DR. LAURO BRITO PORTO - MÉDICO
Doenças dos Olhos, Nariz, Gargantas e Ovidos
Edifício Aliança 3º andar - Tel: 222-5844 - Aracaju-Sergipe

DEBORAH PIMENTEL
PSICANÁLISE

GILBERTO REBELLO DE MATOS
ENXAQUECA E EPILEPSIA

CENTRO MÉDICO ODONTOLÓGICO PRAÇA T BARRETO
SALA - 1212 FONE - 222-1948

VIKIM
ROUPAS PROFissionais
Fone: 221-4193
Rua Pernambuco, 1104 Siqueira Campos

JADSON MENDONÇA
Maquileiro e Cabeleireiro Unisex
Para quem sabe que a aparência é quase tudo.
End. Pça. General Veloso Hotel Pálacio 2º andar
Tel: 224-5300

O REI DAS TINTAS
COMERCIAL DE TINTAS LTDA
TINTAS PARA A CONSTRUÇÃO CIVIL, NAVAL, RURAIS, TINTAS ANTICORROSIVAS, TINTAS AUTOMOTIVAS E ARTÍSTICAS, PRESERVATIVO DE MADEIRAS, COLAS E ADESIVOS - ACESSÓRIOS DE PINTURA - LIXAS
PINCIS.
MÁTRIZ AV. COELHO E CAMPOS, 526 - Fone 224-7733
C.A.C. 13.885.989/0001-75 - 19/92. ERT. 87.061.919-4
ARACAJU - SERGIPE

Curso por correspondência
DETETIVE
Métodos policiais - Inscr. Cx Postal 981 - J. de Fora - MG
Curso SUPLETIVO 1º E 2º GRAU
Em 1 mês por correspondência
Inscr. Caixa Postal 231
Aju de Fora - MG

PRECISA-SE
Oferecemos vagas para moças e rapazes com experiências de escritório bons ganhos e excelente ambiente de trabalho. Interessados comparecerem em horário comercial à ZELAR IMÓVEIS sítio, à Rua Lagarto 1139, nesta.

TERRENO DE ESQUINA
ENTRADA DE AREIA BRANCA C/ RODOVIA MOSQUEIRO MEDINDO 13 DE FRENTE POR 19 DE FUNDO 35 DE COMPRIMENTO.
VALOR Cz\$ 2.000.000,00.
*RATAR NA AV. CARLOS BURLAMARQUE, 200, C/ SANTOS.

EM CARTAZ
CINE PALACE CINE RIO BRANCO CINE ARACAJU

SESSOES: 15:00-16:30-18:00-19:30 E 21:00 HS.

"DESEJOS PROIBIDOS"

SOMENTE SEXO EXPLÍCITO - CENSURA 18 ANOS

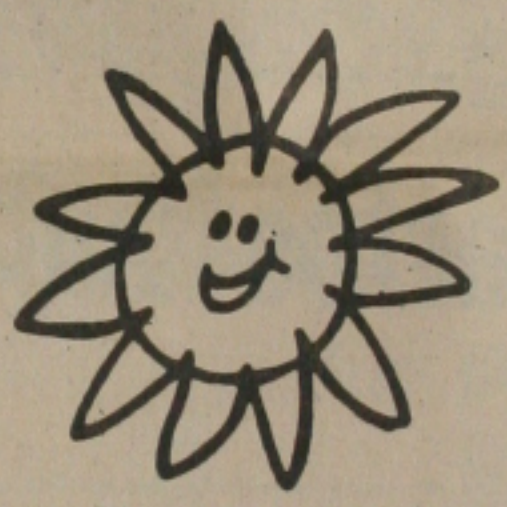

Liberdade
SUPER RÁDIO

oferece
vendedores
para o seu
produto.

A grande audiência e popularidade da SUPER RÁDIO LIBERDADE, é um caso de polícia... mas não só de polícia... de futebol, de música, de variedades, de jornalismo, com a melhor equipe do Rádio Sergipano. Se você quer falar melhor e mais alto, fique com os VENDEDORES DA SUPER RÁDIO LIBERDADE os únicos que tem 20 mil Watts na voz. LIBERDADE, AUDIÊNCIA DO TAMANHO DO NORDESTE