GAZETA DE SERGIPE

ARACAJU, DOMINGO 12, SEGUNDA-FEIRA 13 DE FEVEREIRO DE 1989. FUNDADOR: ORLANDO DANTAS ANO XXXIV, Nº 9.092, NCZ$ 0,15

Conjunto Augusto Franco vive com graves problemas

O Conjunto Residencial Augusto Franco tem 40 mil habitantes que se cumprimem entre milhares de casas, apartamentos e problemas. É como se fosse uma pequena cidade convivendo com todas as dificuldades estruturais de um município interiorano que sobrevive com pouca assistência da Prefeitura e do Governo. Ontem, em ampla reportagem, a jornalista Rita de Cássia Oliveira sentiu o drama dos moradores deste conjunto, que só recebe tratamento adequado em épocas de eleição. O presidente da Associação Comunitária e Esporte do Augusto Franco, José Nunes Santos, declarou que o mais grave problema do conjunto é o de Saúde, porque o Posto Médico não funciona por falta de profissionais, remédios e ambulância, tanto que os doentes de emergência são levados aos hospitais pelas viaturas da Delegacia de Polícia, cujos policiais não se recusam a prestar socorro. Além disso o pessoal convive com muito lixo, ratos, iluminação precária, ore-lhos quebrados, falta de transportes, drenagem e pavimentação. "Aqui vive-se o cãos, garante Nunes para denunciar que o Projeto Grande Aracaju está paralisado desde o resultado das eleições de novembro passado. (Página 5).

Conjunto Augusto Franco: entre o lixo e a cruz com muitos problemas graves.

Suzana assume o Gabinete Civil nesta 2ª feira

Nesta segunda-feira, às 10 horas, no Salão Nobre do Palácio Olímpio Campos, toma posse a sucessora do Coronel José Sizino da Rocha, na chefia do Gabinete Civil do Governo Valadares, a vereadora Suzana Azevedo, filha do conselheiro do Tribunal de Contas, Tertuliano Azevedo, e sobrinha do presidente da Assembléia Estadual Legislativa e da Assembléia Estadual Constituinte, deputado Guido Azevedo(PFL).

A nomeação de Suzana permitirá que o pastor Jeremias Romão (PFL), assuma sua vaga na Câmara Municipal de Aracaju e que a primeira dama do Estado, Ana Luiza Valadares, cumpra sua promessa, no sentido de que tenha o pastor vereador. Inclusive, na época, os privilégios para Jeremias, via Funderse e LBA, geraram muitos protestos dos outros candidatos da Aliança Democrática, que se sentiam prejudicados.

Muitos políticos não gostaram da acomodação e criticam a nomeação de Suzana Azevedo, por sua falta de experiência, principalmente porque o cargo exige um político experiente, tendo em vista que é ali que são peneiradas todos os problemas para solução do governador. (Pág. 3).

João apoia os vereadores

Falta de recursos é obstáculo para convocar a Câmara

A falta de recursos é o maior obstáculo para o prefeito Wellington Paixão convocar a Câmara, para a votação e discussão de projetos importantes como a extinção da Secretaria Extraordinária para Questão da Mulher; o Estatuto dos Servidores; doações de terrenos, feito por Viana de Assis, a particulares, mesmo os imóveis sendo do patrimônio do município; a questão do aumento do gabarito para construção de prédios na Coroa do Meio, que gerou protestos dos ecologistas e de outros segmentos, visto que a medida só beneficiou os hoteleiros; e outros.

Paixão tem um encontro nesta segunda-feira, horário ainda a ser determinado, com o vereador José Félix, presidente da Câmara, quando lhe explicará a situação e pedirá a compreensão dos vereadores, objetivando a convocação.

O prefeito revelou que ainda não pegou os 114 milhões de cruzados antigos, referentes à convocação feita por Viana de Assis, em dezembro, passado sendo esse um dos motivos de ainda não ter convocado a Câmara, extraordinariamente, porque não é de sua formação dar "calote em ninguém". Paixão diz também que confia na responsabilidade dos representantes do Poder Legislativo, porque estes entendem que a questão é de interesse da comunidade aracajuana e, portanto, não vão se opôr à convocação. (Pág. 03).

Agricultor é morto por um ladrão em Malhada dos Bois

No município de Malhada dos Bois registrou-se mais uma vítima de latrocínio, o agricultor José Luiz dos Santos, 67 anos, que fora encontrado morto, tendo em seu corpo várias perfurações à faca. Depois de procedido o levantamento cadavérico, o corpo foi removido para o Instituto Médico Legal Dr. Augusto Leite. A suspeita de latrocínio deve-se ao fato dos pertences da vítima terem sido roubados, a Polícia está empenhada nas investigações para elucidar o crime.

A Coordenadoria das Delegacias de Polícia do Interior informou que o agricultor sofreu a agressão que o levou à morte, por um desconhecido, no percurso que levaria à sua residência. O corpo foi encontrado por populares, que deram conhecimento ao destacamento de Polícia local. O criminoso roubou um relógio e uma quantia em dinheiro, que o agricultor trazia no bolso da calça. O assassino após cometer o delito evadiu-se do local sem deixar pistas, entretanto, a Polícia está investigando mais esse assassinato, embora não disponha de informações precisas, ouvindo a população da localidade chamada Cruz da Donzela, por onde José Luiz dos Santos passara a caminho de sua casa. (Página 07).

João Alves reúne deputados do PFL para discutir a Mesa da Assembléia

A guerra pela presidência da Assembléia Legislativa tem mais uma batalha hoje, que pode ser a final para Luciano Prado. O encontro será na Fazenda Jundiaí, em Propriá, no almoço promovido pelo ministro do Interior, João Alves Filho, ao qual deverá comparecer toda a cúpula pefelista, à exceção de Valadares, a fim de definir a chapa que irá concorrer a sucessão da mesa diretora da Assembléia Legislativa. O líder do PFL na Assembléia, deputado José Carlos Machado, é o candidato "joãozista", contra Luciano Prado (PFL e apoiado pelo governador). Machado disse que não abre mão de que o presidente seja do PFL.

Na sexta à tarde José Carlos Machado e Guido Azevedo, atual presidente da AL, tiveram um encontro com Valadares, mas informou que a chapa não foi "fechada", pois só se discutiu uma composição, inclusive com a participação de outros partidos.

Machado disse que tem conversado com todos os seus colegas do PFL, inclusive Luciano Prado. Disse também que o governador Valadares é o comandante dos onze votos que o PFL tem na Assembléia. Ele não afastou a idéia diferente sobre a composição e o comportamento dos membros da direção da AL.

O líder do PFL defende uma mera supra-partidária e que o candidato seja um nome de consenso e não escondeu que vários deputados, inclusive do PMDB, já manifestaram desejos de uma composição, visando chapa única. Até ontem, a dúvida era se o governador Valadares irá ou não comparecer ao encontro de hoje, ao qual deverão estar presentes a maioria dos 24 deputados; o senador Lourival Baptista (presidente do diretório regional do PFL); e outros pefelistas. Machado acrescentou, ainda, que, até 5 de março, deverão ocorrer novos encontros para o fechamento da chapa (Pág. 03).

Hélio nega que seja candidato a vice-presidente

BELO HORIZONTE - O ex-governador de Minas, Hélio Garcia, negou ontem que tenha interesse em disputar a vice-presidência do PMDB, na Convenção Nacional do Partido. Ao retornar de uma viagem de 15 dias à Europa, Hélio Garcia confirmou que foi convidado para o cargo pelo deputado Ulysses Guimarães, em Paris, através de um telefonema. Apesar de afirmar que não deseja a vice-presidência, ele deverá ir a Brasília para um encontro com o presidente nacional do PMDB.

Para o ex-governador, existem, em Minas, outros nomes que merecem a indicação, mas ele não quis citar quais. São políticos, segundo ele, capazes de assegurar a presença mineira na executiva do PMDB.

Editorial

Dois advogados tomaram posse em posições importantes no Estado. Fernando Ribeiro Franco assumiu a Presidência do Tribunal de Justiça, e Clovis Barbosa de Melo, a Presidente da combativa OAB. São homens de credibilidade política, cada um com currículo conhecido, e dispostos a cumprir bem os mandatos que iniciam. É o que destaca o editorial intitulado "A Justiça e a Ordem", na Página 04.

Informe

No restaurante Panes e Circenses, fechado especialmente para a ocasião na última sexta-feira, o Prefeito Wellington Paixão comemorava, socialisticamente, o seu aniversário, com alguns assessores. O restaurante é o mais sofisticado da cidade. Já o deputado Marcelo Déda, empolgado com o desfile da escola de samba Beija Flor de Nilópolis, confidenciou que é mais Joãozinho 30 do que João '90 (Página 04).

Tablita

DATA DO VENCIMENTO DA OBRIGAÇÃO FATOR CR$/NCz$

07 - Fev - 89	1,0987335
08 - Fev - 89	1,1035405
09 - Fev - 89	1,1084475
10 - Fev - 89	1,1132176
12 - Fev - 89	1,1229796
13 - Fev - 89	1,1278626
14 - Fev - 89	1,1328271
15 - Fev - 89	1,1377832

Gazetinha

A GAZETA DE SERGIPE não traz nesta edição, o seu tradicional suplemento dominical GAZETINHA. Assim, deixa de estar com você leitor, a coluna de Pedrinho Barreto, e a coluna Vídeo Clube. A programação da Televisão, você encontrará na capa do Segundo Caderno, juntamente com uma matéria especial sobre a nova novela das sete horas, "Que Rei Sou Eu", que estréia nesta segunda. A GAZETINHA voltará a circular no próximo domingo.

Consumidores começam a sentir falta de produtos nos supermercados

Sem-terras vão pedir audiência ao governador

As famílias invasoras que ocuparam a Fazenda Chuis, no município de Pacatuba, nesta segunda-feira, vão realizar um ato público a partir das 15 horas, nas proximidades do Palácio Olímpio Campos, como uma forma de sensibilizar o governador Antônio Carlos Valadares, no sentido de que este os receba. Informações prestadas por Vera Vilar da Executiva do Movimento dos Sem Terra de Sergipe à audiência com o governador do Estado, tem como objetivo a busca de uma solução, que venha ao encontro dos ocupantes da fazenda.

Revelou ainda que as famílias invasoras, estão sofrendo ameaças, de despejo por parte da Polícia Militar, e afirma que no final de semana 8 policiais estiveram fazendo ronda na área, que está ocupada desde o último domingo, 5, por um total de aproximadamente 420 pessoas, que contam inclusive com o apoio da Ordem dos Advogados do Brasil, OAB-SE, que enviou mensagem ao Governo Estadual. (Página 2).

Falta leite em pó e açougueiros já cobram ágio

O leite em pó está faltando nos supermercados enquanto que alguns açougueiros já estão cobrando ágio na carne, alegando que os criadores não estão respeitando os preços congelados pelo Governo Federal desde o dia 15 de janeiro passado. Mesmo com estes problemas a Secretaria de Abastecimento e a Delegacia Regional da Superintendência de Abastecimento e Preços - SUNAB, afirmam estarem fazendo a fiscalização e pedem que os consumidores lesados denunciem os comerciantes infratores.

Já os proprietários de escolas estão majorando as mensalidades, quando elas estão congeladas com base no cobrado em janeiro e o Ministério da Educação orienta os órgãos fiscalizadores em Sergipe a agirem com rigor e orientam a punir até com o fechamento das escolas, caso elas não cumpram o congelamento. (Página 9).

Invasores de fazenda fazem ato público

As 800 famílias que na semana passada ocuparam a Fazenda Cruiri município de Pacatuba estão planejando para esta segunda-feira a partir das 15 horas realizar um ato público nas proximidades do Palácio do Governo como forma de pressionar o Governador Antonio Carlos Valadares, a receber seus representantes em audiência na tentativa de encontrar um meio que venha solucionar o problema dos sem terras.

Segundo informou ontem Vera Vilar, da Executiva do Movimento dos Sem Terras de Sergipe, estas famílias estão ameaçadas de despejo pela própria Polícia Militar. Segundo Vera revelou ainda que no final da semana passada cerca de oito policiais militares estiveram no local e fizeram uma espécie de ronda como se estivessem querendo cometer algum ato para despejar as famílias acampadas desde o domingo da semana passada, dia 05.

Estas famílias estarão unidas também com as 180 famílias que acamparam no povoado Genipapo em Lagarto e as outras 60 que acamparam na fazenda Monte Santo em Gararu. As últimas estão revoltadas com a morosidade do Governo estadual que segundo Vera Vilar prometeu há alguns anos solucionar o problema dos sem terras comprovando áreas ou incluindo as terras de Monte Santo e Genipapo no programa de Reforma Agrária do Estado como forma de beneficiar todos os sem terras da localidade, mas até o momento nada foi feito em defesa desta comunidade.

O ACAMPAMENTO

A Fazenda Cruiri foi ocupada pelas 800 famílias, num total de 4.200 pessoas entre mulheres e crianças, no domingo de carnaval por volta das 4 horas da manhã em protesto à morosidade da justiça uma vez que, conforme justificou Vera Vilar, as terras já estão incluídas no programa de Desapropriação por serem improdutivas.

Na quarta-feira da semana passada, houve uma reunião na sede do Sindicato dos Trabalhadores nas Indústrias de Extração de Petroléo nos Estados de Sergipe e Alagoas, (Sindipetro), entre partidos políticos, parlamentares, centrais sindicais, sindicatos independentes e, inclusive com a presença de representantes da Ordem dos Advogados do Brasil, seccional de Sergipe (OAB/SE), oportunidade em que a questão dos sem terras foi amplamente discutida.

Na tarde de anteontem a OAB encaminhou telex para o Governador Antonio Carlos Valadares solicitando da autoridade estadual o impedimento das forças militares do Estado contra os sem terras. A Ordem dos Advogados do Brasil seccional de Sergipe se posicionou contrário à qualquer ação de despejo por parte da Polícia Militar. Por sua vez, os sem terras estão disposto a responsabilizar o Governo Estadual por qualquer onda de violência que possa acontecer contra as famílias acampadas na Fazenda Cruiri.

paminondas leito novo esembargador

agistrado do mais alto nceito,com larga folha de rviços prestados à Justiça rgipana, e o Juiz Epaminndas Silva de Andrade Li a recebe a unanimidade tribunal pleno, que o eslhe para o elevado cargo Desembargador,em reinhecimento ao esforço, à dicação de um profissioil, que durante muitos iosvem desenvolvendo n trabalho que enobrece e gnifica a ciência do direi.A posse do novo Desemrgador está prevista para 16 horas do próximo dia , no Auditório do Palácio Justiça.

Natural de Estância, one nasceu a 6 de novembro e 1935, Epaminondas Anrade iniciou o Curso de Cincias Jurídicas e Sociais, a Faculdade de Direito de ergipe, em 1954, transfendo-se, dois anos depois, ara a Faculdade de Direito a Universidade do Recife, nde colou grau, no dia 20 e fevereiro de 1958.Teve xmo colegas de turma os uais Desembargadores osé Barreto Prado, Luiz arlos Fontes de Alencar e rtur Oscar de Oliveira De, além de outros colegas Ministério Público e Proradores de Justiça, a empio de José Jorge Sans Mesquita e Laurindo Als Campos.

Ao vestir a toga de Dembargador, no dia 22, Eminondas Silva de Anade Lima carrega consigo na invejável bagagem de rviços prestados à sociede sergipana. Foi promor público substituto de oarto e titular da Comarde Riachão do Dantas, iz de Direito das Comars de Arauá (extinta) de o Cristovão, de onde saiu ra ocupar a 3ª Vara Crinal de Aracaju. Em nombro de 1986, assumiu a Vara Criminal, que é pritivo de crimes dolosos ntra a vida por isso, resndendo, até hoje, pela esidencia do Colendo Trinal de Júri da Capital.

Epaminondas Andrade é ho do Desembarcador ão Bosco de Andrade Lia e Dulce Silva de Andra Lima, ambos falecidos. casado com Ligia Maria ntas de Andrade Lima, sponsável pelo nascimendos filhos João Bosco, de anos, Rosana Maria, de anos e Emanuel, de noanos de idade.

Para a Juiza Marilza Mayrd, a promoção de Epanondas ao elevado cargo Desembargador se constancia na unidade de Colegiado e no aprimomento da Justiça.

Epaminondas Silva de Ande é o mais novo Desembarador.

Os preços da carne bovina estão obedecendo a tabela da Sunab.

Preços da carne bovina estão abaixo do tabelamento fixado

Os preços da carne bovina no mercado Thales Ferraz estão compatíveis com os valores da tabela divulgada pelo Governo Federal, mas os marchantes continuam reajustar os preços a qualquer momento sob justificativa de que os fornecedores estão majorando o valor pago pela arroba no momento do abate. Eles alegam que a Sunab está informada do total desrespeito ao tabelamento e congelamento de preços instituido pelo Governo Federal através do plano Verão, mas segundo argumentaram os marchantes, o órgão na atua contra a irregularidade praticada pelos fornecedores.

Ontem mesmo no Mercado Thales Ferraz, a carne foi comercializada até mesmo a nível abaixo da tabela da Sunab. De acordo com a versão dos comerciantes, quem decidir fazer suas compras mais tarde sempre acaba economizando no Mercado Thales Ferraz porque os preços geralmente estão mais baixos. Durante a tarde, conforme justificaram os marchantes, ninguém tem dinheiro para comprar e os comerciantes colocam os produtos à venda com preços mais baratos.

O comportamento dos consumidores quanto ao Plano de Verão instituído pelo Governo no mês passado como forma de conter o déficit público e os índices inflacionários, em nada mudou. A população deixou de lado a tabela de preços e alertam que de congelado está apenas os salários dos trabalhadores. Segundo os consumidores, em qualquer estabelecimento comercial, pricipalmente na periferia da capital, ninguém - os comerciantes - respeita o congelamento e tabelamento de preços.

"Na semana passada, por exemplo - citou o carpinteiro Manoel Messias dos Santos - eu comprei o quilograma de farinha no Conjunto Augusto Franco por NCZ$ 0,50 enquanto que ontem na mesma casa comercial a farinha estava NCZ$ 0,60 o quilograma", completou Messias alertando que o congelamento de preços está apenas no decreto do Presidente José Sarney.Para ele em nada adianta denunciar as irregularidades na Sunab porque na sua opinião o órgão continua inoperante sem forças suficiente para combater a cobrança de ágio e a majoração dos preços.

"Todo mundo diz que está congelado mas não vejo nada com os preços congelados", desabafou Margarida Bufine de Santana, acrescentando que até nos supermercados os preços estão diferenciados se comparados com os custos praticados numa semana antes. Para ela, a divulgação de um congelamento de preços é apenas um meio que o Governo encontrou para congelar os salários da classe assalariada.

O comerciante José Marques de Araújo alertou que não tem certeza que os preços dos seus produtos no Mercado Thales Ferraz estão realmente compatíveis com os preços da tabela da Sunab. Ele revelou que o único trabalho dos fiscais no Mercado foi apenas afixar na balança um papel contendo o número 198 da Sunab para os casos de reclamação. "Em nada contribui porque ninguém acredita na Sunab", alertou Marques acrescentando que sequer conhece a tabela da Sunab.

No momento em que Marques estava sendo entrevistado por nossa equipe de reportagem, ele foi interrompido por um dos seus fregueses que se negou a identificar-se para a Gazeta de Sergipe. O consumidor alertou que a Sunab apenas entrou num acordo com a Telergipe para que houvesse maior vendagem de ficha telefonica. É isto aí que eles pregam -disse o consumidor referindo-se à divulgação do número do telefone afixado na balança do comerciante - serve apenas para a gente gastar dinheiro com fichas telefônicas porque em nada adinta nossas reclamações", completou o consumidor e posteriormente se retirou das imediações.

Comércio diminui suas vendas sensivelmente, diz empresário

O movimento no comércio aracajuano sofreu uma considerável redução no mês de janeiro deste ano, em comparaçõa ao idênti co período de 1988, afirmou a presidente do CDL - Clube de Direito Lojistas de Aracaju,José Lima. Ele credita à decretação do Plano Verão, pelo Governo Federal, no dia 14 daquele mês, esse desaquecimento verificado nas vendas, pois na sua opinião, tanto comerciantes quanto consumidores, se mantiveram na retaguarda, numa expectativa de procedimento desse plano, que continua em vigor.

"As vendas cairam vertiginosamente, o que passou muito no cômputo geral do mês", assegurou o empresário, que acredita numa tendência ascendente a partir de agora, pois passada a incerteza a acomodação do consumidor com relação ao Plano Verão, as vendas crescem, melhorando desta forma a faturamento das empresas.

Para o corrente ano, a partir deste plano de estabilização econômica, o presidente do CDL - Aracaju, acredita em boas perspectivas, com dias melhores para a comunidade brasileira."Esperamos que a inflação caia a patamares aceitáveis, que haja um aumento considerável da produção, e que os empresários do setor industrial sejam incentivados a produzir, pois somente produzindo é que teremos empregos fazendo com que a massa salarial cresça e consequentemente o País possa sair desse caos econômico em que se encontra".

CHEQUES

Apesar das dificuldades por que passa o trabalhador brasileiro,com um poder aquisitivo muito aquém de suas necessidades, o lider classista garantiu que a emissão de cheques sem fundos no comércio aracajuano continua sendo pequeno, em índices considerados como aceitáveis. Para José Lima, o consumidor sergipano é respeitável, dignido de crédito dada a sua responsabilidade. "Com isso o índice de cheques sem fundos torna-se pequeno, em números que não preocupa o comércio de um modo geral", acentuou, destacando que a maioria desses cheques são de pessoas oriundas de outros Estados que para cá se locomovem, com o firme propósito de agir de má fé e ludibriar os comerciantes.

SPC E DEACON

Ao se referir aos dias órgãos intimamente ligados ao CDL, José Lima esclareceu inicialmente que as consultas ao SPC- Serviço de Proteção ao Crédito, podem ser consideradas normais, considerando-se à queda nas vendas observadas no mês de janeiro.

Enfatizou porém, que iniciado o mês de fevereiro já começou a se observar um certo aquecimento, que na sua opinião foi bastante fortalecido pelo período de carnaval, onde as pessoas procuraram principalmente as lojas que estavam vendendo produtos ligados ao período de festas. No setor de eletrodomésticos houve uma ligeira retração que já começa a se desfazer com a volta do consumidor às lojas.

Com relação ao Deacon, considerado como um órgão importantíssimo dentro do Clube de Diretores Lojistas, por dar total assistência ao consumidor que esteja em dificuldade de solucionar algum problema como a inadimplência no comércio, o movimento também se mantém estável, disse José Lima, explicando que esse órgão intermediador entre o lojista e o consumidor tem como objetivo prioritário, solucionar qualquer pendência existente entre as duas classes.Ele apela para que aquelas pessoas que estejam em condições de dificuldades junto a algum estabelecimento comercial, tanto de Aracaju, quanto do interior, para procurem o Deacon, pois esta será a forma mais viável de entendimento.

Governo institui o Imposto de Transmissão a vigorar em 89

De acordo com o novo sistema tributário nacional, o Estado vai instituir o Imposto sobre transmissão "Causa Mortis" e Doação de quaisquer Bens ou Direitos — ITD, que substitui o antigo ITBI — Imposto de Transmissão de Bens Imóveis. Neste sentido, o governador Antônio Carlos Valadares enviou à Asembléia Legislativa mensagem acompanhada de projeto de lei, em cumprimento à disposições da nova Constituição Federal.

O Imposto de Transmissão é da competência dos Estados instituir e poderá ser cobrado logo neste exercício de 1989.

O projeto de lei submetido à aprovação do Legislativo estadual contem os seguintes pontos basicos:

a) o fato gerador é a transmissão "causa mortis" ou a doação, a qualquer título, de propriedade ou domínio útil de bem imóvel, de direitos reais sobre imóveis, e de bens móveis, títulos, crédito e direitos;

b) o imposto não incide nas tansmissões "causa mortis" e doações para a União, os Estados, os Municípios, os templos de qualquer culto, os partidos políticos, as entidades sindicais de trabalhadores, as instituições de educação e assistência social de fins lucrativos, as autarquias e fundações instituídas e mantidas pelo Poder Público;

c) ficarão isentos do imposto os servidores ativos e inativos do Estado e de suas autarquias e fundações, e dos municípios sergipanos, desde que não sejam proprietários de imóveis; o cônjuge e filhos de qualquer servidor publico estadual falecido, que não possuam imóvel; colonos, em núcleos oficiais ou reconhecidos pelo Governo; o trabalhador rural que não seja proprietário de imóvel, tratando-se de imóvel rural não superior ao módulo rural; os adquirentes ou donatários de bens e direitos de valor igual ou inferior a 100 (cem) vezes o valor de Referência que estiver em vigor no Estado de Sergipe;

d) o local da operação para efeito da cobrança do imposto será o Estado de Sergipe, se no mesmo estiver situado o bem, no caso de imóveis, ou for processado o inventario ou arrolamento, no caso de bens moveis, tratando-se de transmissão, ou se neste mesmo Estado for domiciliado o doador, no caso de doação;

e) a base de cálculo é o valor venal do bem, título, crédito ou direito à época da operação;

f) a alíquota é de 4% (quatro por cento), a mesma que era aplicada no antigo ITBI, até que o Senado Federal venha a fixar, por Resolução, a alíquota definitiva, de acordo com a Constituição Federal, alíquota esta que prevalecerá sobre a indicada no Projeto de Lei, quando fixada;

g) o contribuinte do imposto é o herdeiro ou legatário, no caso de transmissão "causa mortis", ou o donatário, no caso de doação.

Governador Antonio Carlos Valadares

Orçamento estadual é alterado

Os artigos 6º e 8º da Lei Orçamentária do Estado serão alterados para adequar-se a Lei de Meios às novas disposições da Constituição Federal.

Em mensagem que o governador Antônio Carlos Valadares submeteu à apreciação da Assembléia Legislativa, o chefe do executivo estadual justifica que a Proposta Orçamentária para 1989 foi elaborada e apresentada antes da promulgação da atual Carta Magna, ficando alguns pontos para serem alterados posteriormente, o que agora propõe. No art. 6º, por exemplo da Lei Orçamentária, é proposta nova redação, ficando o governador autorizado a abrir créditos suplementares até o limite de 80%, para atender à despesa com programações governamentais, principalmente de pessoal e material, prevendo-se, inclusive a transposição, remanejamento ou transferência de recursos de uma categoria de programação para outra ou de um órgão para outro.

Com referência ao art. 6º, da mesma Lei Orçamentária, o projeto governamental inclui um inciso no mesmo artigo para constar que as despesas relativas a pessoal poderão ser cobertas com a utilização dos recursos consignados à conta da Reserva de Coteingência.

Sindicato promove I Congresso

Acontecerá nos dias 22 e 23 de fevereiro o I Congresso Estadual de Assistentes Sociais, uma promoção conjunta das entidades da categoria, objetivando a preparação da mesma para participar do VI Congresso de Assistentes Sociais que acontecerá nos dias 10 à 14 de abril no Centro de Convenção de Natal-RN

A realização do I Congresso Estadual é uma proposta do Sindicato, que entende ser um evento da maior importância uma vez que se pretende aprofundar discussão sobre os problemas que norteiam a prática profissional e a resposta que se tem para os mesmos.

Na oportunidade será feita apresentação de teses (sobre os temas do Congresso Nacional).Para tanto, quem desejar apresentar tese deve procurar o Sindicato (Rua São Cristovão -14 Sala 302), nos dias 12,13,14 e 15 de fevereiro que é o prazo indicado pela comissão organizada.

Quem desejar maiores informações procurar a diretoria do Sindicato pela tarde, na Sede.

NOVENA DE NOSSA SENHORA DOS IMPOSSÍVEIS

Oh gloriosa Senhora, Nossa Senhora dos Impossíveis, dos casos difíceis e desesperados, com profunda fé e respeito prostro-me aos vossos pés, para que me alcanceis Divina Magestade as graças necessárias para as minhas vidas, espiritual e temporal, especialmente (menciona-se o pedido).

Alcançai-me do vosso Amado Filho a graça que com tanta insistência peço e que me é tão necessária, como penhor da minha gratidão para Vivosco, eu vos ofereço esta novena com todos os meus dias, minha oração e a minha vida, amém.

Reza-se esta oração e mais um Pai Nosso", uma "Ave Maria" com "Glória ao Pai", nove dias ou horas consecutivas.

J.S.V. por duas graças alcançadas com a promessa de publicar.

Eleições da mesa da AL

Reunião em Jundiaí decide presidência

arcelo Déda diz que é um ime acabar com a Fundesc

s órgãos que serão extintos vernador Antônio Carlos Va- através de sua reforma ad- ativa, que volta a ser debatida mbléia Legislativa, está a órgão que, segundo alguns projetou inúmeros artistas no cenário nacional e que mente, está com os

PT, na Assembléia Le- um dos que defendem a da Fundesc e argumen- próprio líder do Governo na Nicodemos Corrêa Fal- testemunho da importân- órgão para manutenção da da cultura em nosso Es-

surpreendemos, quando vi- as medidas adotadas pelo no que ele chama de refor- ativa, a extinção da Fun momento, Sergipe está arti- mesmo arremedando uma de política cultura, no em que a legislação Fede- da lei chamada Sarney, para a possibilidade de inves- privados na cultura, incen- participação do comércio qualquer governo com o mi- sensibilidade e com o mini- administrativa, buscan- mentalizar um orgão com a e com a flexibilidade que Fundesc, para capitalizar o governo do Estado a extinção desse órgão, producente, se não fosse a cultura do Estado - Marcelo Déda.

plicável, segundo Déda, fi- mente falando, a extinção desc, porque ela pode capita- principalmente quando desenvolvimento do turismo e que muito poderá se incrementar a cultura em Sergipe.

Como também, na sua avaliação, se colocar meio-ambiente sob a alçada da cultura, como propõe a reforma administrativa. Eu acredito que o Governador quis privilegiar a Assembléia como direito de reformar o rascunho que ele e seus assessores elaboraram sobre a forma de reforma administrativa. Só sobre essa ótica pode se entender entre tantos absurdos esse que é a extinção da Fundesc que existia antes mesmo de existir Secretaria de Cultura, criada pelo Governo Valadares. É inadmissível que num ano tão rico como este, um ano que estaremos reverenciando a memória de Tobias Barreto, um ano em que estaremos registrando os 70 anos de Santos Souza, poeta maior de Sergipe, nós cometamos tal atentado contra a cultura sergipana-afirmou Déda.

O governador - assegurou Déda pensou, mas cabe à Assembléia advertir consertar, pois não há ainda o crime consumado contra a cultura sergipana. Portanto, ainda não perpetramos o crime, ele por enquanto é uma intenção, é um objetivo do Poder Executivo. Os senhores deputados que têm convivência diária com a cultura, como Reinaldo Moura, que é radialista, caberá impedir a consumação desse crime contra a cultura sergipana e por isso proporemos emenda supressiva esse item. Não achamos a extinção como necessária, pelo contrário, achamos que ela é um testemunho de burrice administrativa, mas ainda há tempo de se manter esse orgão, que bem administrado, podera trazer para Sergipe o fomento que ele precisa, para que outra vez, no Nordeste, a cultura de nossa terra passe a ter um destaque, como sempre teve- comentou Marcelo Déda.

Luciano trabalha em silêncio...

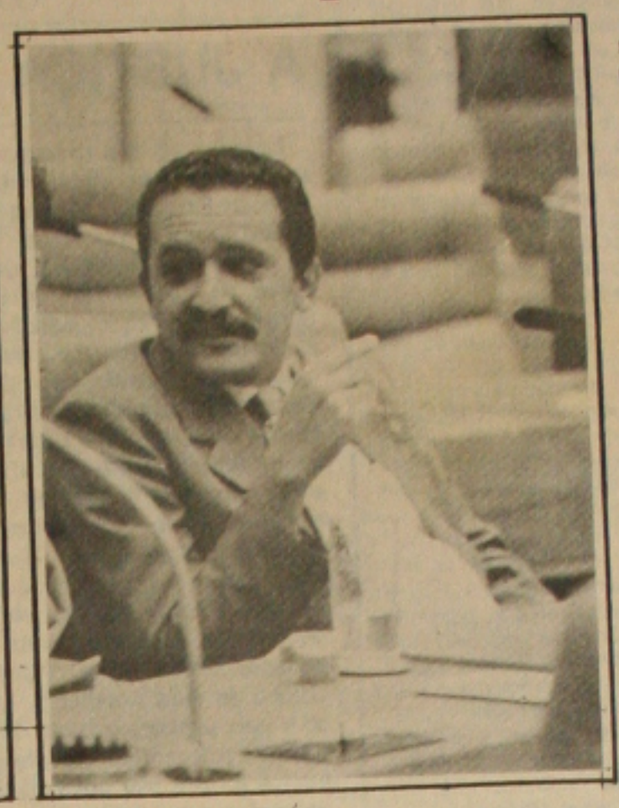

...e Machado depende de João.

Neste domingo, em Propriá, mas precisamente na Fazenda Jundiaí, de propriedade do ex-governador e ministro do Interior, João Alves Filho, haverá um almoço para à cúpula os deputados pefelistas e outros, quando estará se decidindo a presidência da Assembléia Legislativa, em sucessão ao deputado Guido Azevedo. Afirmou um político, que preferiu omitir o nome, a fim de evitar incômodos que tudo será acertado a fim de que o deputado José Carlos Machado (PFL) obtenha pelo menos 15 votos, derrotando Luciano Prado (PFL), que apontam como candidato do governador Antônio Carlos Valadares. Luciano deverá obter sete ou nove votos mesmo com a promessa de mais. João Alves comandará o encontro deste domingo e Valadares pode não comparecer.

BASTIDORES

A guerra nos bastidores da Assembléia para a conquista de votos é intensa e tanto Luciano como José Carlos Machado, este mais afoito, estão trabalhando sem parar. Luciano em silêncio e Machado abertamente, pois nunca escondeu seu desejo de ocupar à presidência daquela Casa e é homem forte de João Alves, que espera contar com os quatro do PL e, no mínimo, nove deputados do PFL, além de mais dois do PMDB, principalmente, agora, depois do rompimento dos peemedebistas com Valadares.

Abel Jacó (PMDB), por exemplo, já convidado por Joaldo Barbosa (PL) para compor uma chapa. Enqua"o isso, Rosendo Ribeiro Filho afirma que é pretendente a uma das secretarias. O mesmo acontece com Jerônimo Reis (PFL), que quer a primeira secretaria ou a vice presidência. Por outro lado, Arcaldo Santana (PL) diz que também quer se manter na composição da próxima mesa e se dispõe a acertar a primeira ou segunda secretaria, conforme os acordos que forem feitos.

Enquanto isso, o deputado Marcelo Déda, líder do PT, propõe que o programa da Assembléia o próximo biênio seja discutido com vários segmentos da sociedade de e uma maior independência daquele Poder em relação ao Palácio Olímpio Campos.

Déda não afasta a possibilidade do PT participar da composição da Mesa, desde que haja essa discussão ampla e a responsabilidade de seus pares, no sentido de recuperar a soberania da Assembléia Legislativa.

Caso o PT não consiga encaminhar sua proposta, segundo Déda, poderá lançar um anti-candidato, se abster da cotação, votar em branco, ou anular. Com isso, só 22 deputados iriam eleger os seis que compõem a presidência, vice e as quatro secretarias da mesa diretora da Assembléia Legislativa.

A eleição é secreta e acontecerá no dia 5 de março e para Luciano Prado muita coisa irá acontecer. Luciano afirma que não é homem de correr atrás de cargos, também diz que todo candidato que começa sua campanha com 60 ou 90 dias de antecedência, termina perdendo o pleito. Diante disso, se a máxima for preservada, José Carlos Machado não terá chances e seria a maior derrota do ministro João Alves contra Valadares naquela Casa.

Ribeiro acha hipócrita incorporação do Hemose

passado o festejo momesco, as s se voltam para a votação da re- administrativa que se encontra na Assembléia Legislativa, com alguns pontos os, como a fusão das Secretarias ça com Segurança, extinção da incorporação do Hemose ao Ins- Hortas que, segundo seu José Rinaldo, está falido, por- capacidade para a incorporação órgão de vital importância para o como é o Hemose, segundo os e outras coisas mais.

O deputado Marcelo Ribeiro(PT), médico já se posicionou contra a in- do Hemose, que, para ele, é a coisa que extinguí-lo, e afirmou que absurdo, o que o governador Vala- fazer.

Marcelo Ribeiro afirmou que, quan- um aumento do número de casos a responsabilidade deverá recair de quem propôs e aprovou a extinção ou incorporação do Hemose ao Instituto Parreiras Hortas.

O governador- diz Marcelo Ribeiro- não pode extinguir um órgão de tamanha importância para os sergipanos como o Hemose, principalmente quando se sabe que crescem os casos de AIDS no Estado. Ele não pode fazer esse crime em nome de uma economia de alguns poucos cruzados. Amanhã, repito, quando houver aumento do número de casos de AIDS, sífilis, hepatite e chagas, nós procuraremos o responsável e iremos denunciar o governador Antônio Carlos Valadares e a omissão da Assembléia em aprovar tais absurdos. Lembro também uma coisa o orçamento do Hemose para este ano, o ano inteiro, é de 198 mil e 194 cruzados novos. Acreditar que o governador está extinguindo o Hemose em nome da economia, em nome da moral, em nome do bem comum, é uma hipocrisia e sofismo muito grande e tem aqui o nosso repúdio - finalizou.

Ribeiro teme o aumento de casos de AIDS.

Eliziário espera a resposta e gastos com comissionados

Depois de vencer os deputados do com votos de dois pefelistas e um fi- do Partido Liberal, Arcaldo Santana, o Eliziário Sobral(PMDB) aguarda expectativa a resposta do gover- Antonio Carlos Valadares sobre seu mento, no sentido de saber o mon- o Estado terá que dispor com a dos novos 319 cargos em comissão ções gratificadas, frutos da reforma que está sendo apreciada parlamentares na Assembléia Legis-

Em sua argumentação para que aprovassem o requerimento, Sobral arguia a questão da eco- anunciada pelo governador e alir- que, na verdade, ela não representa pois ele extinguiu 364 cargos e com a reforma, mais 319, ou seja, na só 45 foram extintos. Todavia, ele saber se esses 319 representam mais ou menos do que seria pago com os extinguidos.

Acostumados a rejeitarem requeri- sobre assuntos semelhantes, a aprovação do pedido de Eliziário Sobral causou uma certa estranheza entre os parlamentares, principalmente considerando que ele foi aprovado com votos de Reinaldo Moura e Carlos Alberto Oliveira, ambos do PFL, e Arcaldo Santana(PL), partidos que dão sustentação ao governo na Assembléia Legislativa.

Carlos Alberto Oliveira justificou seu voto, afirmando que foi uma fórmula que encontrou para ajudar Valadares, pois, quando se diz que o executivo faz uma administração transparente, esta tem que ser provada na prática, começando por responder ao requerimento de Eliziário Sobral que nada tem de atentatório contra o Palácio Olímpio Campos.

Por sua vez, o governador Antônio Carlos Valadares garantiu que irá responder ao requerimento, assim que tomar conhecimento, de seu teor. Isto ele disse antes do carnaval, quando participava da solenidade de posse do novo presidente do Tribunal de Justiça, desembargador Fernando Ribeiro Franco.

Paixão confirma convocação

Nesta segunda-feira, em horário a ser confirmado, o prefeito Wellinton Paixão terá um encontro com o presidente da Câmara Municipal de Aracaju, vereador José Félix, quando irá expor a necessidade de uma convocação extraordinária e, também as dificuldades da PMA em relação a recursos para o pagamento das sessões extras.

-Eu pretendo convocar, porque existem algumas situações delicadas e de emergência e eu preciso da Câmara. Agora, eu terei um cuidado, o de compatibilizar à necessidade de convocar com os recursos do Município, para pagar os senhores vereadores. Eu não quero repetir o calote de Cz$ 114 milhões de cruzados, da última convocação feita em dezembro passado, e não é do meu feitio dar calote em ninguém, isso é da minha formação. Se eu tivesse dinheiro já teria convocado-explicou.

Paixão explicou que os vereadores estão preocupados com as coisas de Aracaju e, portanto, acredita que serão sensíveis à convocação, como irão entender das dificuldades da PMA em encontrar recursos para o pagamento que não foi feito por seu antecessor.

Na opinião do prefeito de Aracaju, os vereadores eleitos representam a vontade do povo e, por isso, afasta a possibilidade de receber uma resposta negativa para uma convocação, acreditando mesmo que Executivo e Legislativo chegam a um acordo nesta segunda-feira, porque, acima de tudo, estarão temas do maior interesse da população. Independente desse acordo, vamos continuar buscando fórmulas para termos recursos e se fazer o pagamento dos vereadores. Agora, já em fevereiro, a PMA deverá ter mais dinheiro, a fim de que possamos ir regularizando a situação e para isso é que estamos trabalhando. Inclusive, pretendemos chegar até junho com uma receita aproximadamente da folha, mas estamos fazendo um esforço muito grande para se trazer isso para março, com novos impostos constitucionais que irão aparecer-concluiu.

Prefeito vai negociar com vereadores.

Ribeirinho diz que reforma é muito ruim para os sergipanos

Ferrenho crítico das reformas de Sarney, pricipalmente com respeito a política econômica, o deputado Rosendo Ribeiro Filho (PMDB) afirmou que a reforma tributária que se encontra na Assembléia, a fim de ser discutida e votada pelos deputados paralelamente à administrativa, que já teve o parecer da Comissão de Constituição e Justiça, do deputado Laonte Gama- dando-a como constitucional, analisado na Comissão, é ruim para os sergipanos.

-Eu mesmo já disse ao governador que essa reforma é ruim para o povo, mas me parece que o governador acha que o Estado esta sem condições de tocar suas obras, então, ele está tentando ver se consegue dos deputados a maioria para aprovação do projeto, visando aumentar a arrecadação-observou.

CONGELAMENTO

Indagado se a reforma tributária, aumentária, aumentando impostos e consequentemente, fazendo com que isso seja repassado para o consumidor, aumentando a inflação e indo contra o Plano Verão, Rosendo Ribeiro Filho disse que não acredita no Plano Verão, porque o congelamento não está funcionando.

Eu - disse Ribeirinho - moro em Lagarto e lá não existe congelamento de coisa nenhuma, como a Sunab não está atuando e fiscalizando, pois sobe tudo e ninguém ver qualquer ação. Congelamento só existe no Rio de Janeiro e São Paulo, porque no resto do Brasil tudo é mais uma novela patrocinada pela Presidência da República

O povo, segundo Rosendo Ribeiro Filho, não suporta mais impostos. Eu acho que deveria continuar no que está. Vou estudar a reforma e decidir como votar, porque tem que se ter dado para não se votar pela reforma e contra o povo - concluiu.

Enquanto isso, Nicodemos Correa Falcão chamou a atenção para a urgência da reforma, porque o Estado está perdendo, pois arrecada os impostos que lhes foi repassado e tem que fazer o devido repasse de alguns para os municípios.

Funcionários lutam contra a extinção do órgão de cultura

Engajados na campanha pela não extinção do órgão, funcionários da Fundesc e artistas e técnicos sergipanos estão fazendo contactos com os deputados, que analisam a reforma administrativa, no sentido de impedir que o fato seja consumado. Vários deputados já se posicionaram em favor da manutenção de um órgão de cultura no Estado e reconheceram a importância da Fundesc, como o próprio líder do governo Nicodemos Corrêa Falcão, e Marcelo Déda, líder do PT.

Independente dos contatos pessoais, a Comissão Pró Sindicato dos Artistas e Técnicos em Espetáculos de Diversões de Sergipe — Sindiarte, entregou ao deputado Guido Azevedo, presidente da Assembléia Legislativa, uma carta explicando as razões para a não extinção da Fundesc.

RAZÕES

Na carta eles dizem que, tendo em vista a mensagem enviada àquela Casa pelo **governo** do Estado, que apregoa a reforma administrativa e a consequência redução nos gastos de sua gestão, os artistas e técnicos em espetáculos de diversões bem como a comunidade de um modo geral, foram surpreendidos pelo fato de que no bolo da reforma, estava a extinção da Fundação Estadual de Cultura — Fundesc — e a incorporação da **Diretoria estadual de** Meio-Ambiente a Secretaria Estadual de Cultura, transformando esta em Secretaria de Estado da Cultura e Meio-Ambiente.

Por entenderem que é inconcebível a formação de um Estado sadio sem fomentar a cultura, que não se pode retroceder numa questão tão essencial e reconhecerem a Assembléia Legislativa como última instância para referendar os anseios populares, os artistas e técnicos em espetáculos de diversões, através da sua Comissão Pró Sindicato, vêm, mui respeitosamente solicitar a somação do deputado Guido Azevedo nesta luta que é de todos nós, no que concerne ao poder de decisão que lhe foi delegado pelo povo, pelos motivos expostos.

Os técnicos expõem vários motivos como o que a extinção da Fundesc redundará no esvaziamento da ação cultural em todo o Estado; a importância da entidade na realização de eventos culturais como os Encontros Culturais de Laranjeiras, Proppria e Estância, os Projetos Pixinguinha e Pé na Estrada, a reativação do Teatro Atheneu Sergipense, o projeto da construção do Teatro Municipal de Aracaju, entre outras tantas realizações, e pela sua mobilidade — como órgão da administração indireta — na captação de recursos para a cultura do nosso Estado.

RETROCESSO

Conforme os artistas e funcionários, pelo retrocesso que a extinção da Fundesc representa para a cultura sergipana e pelo ônus que teremos que carregar como cidadãos que poderiam, de alguma forma, influir para que esse retrocesso não ocorresse, essa extinção é danosa a arte do Estado. Afirmam que ao fortalecimento dos artistas e técnicos que, através dos projetos culturais realizados pela Fundesc, têm assegurado **opções de mercado** de trabalho, já é, também, um motivo para ser mantida.

Os artistas pedem ao presidente da Assembléia que faça uma reflexão sobre a importância do órgão pelo fato da extinção da Fundesc não reduzir em nada aos gastos do tesouro do Estado, uma vez que só seus servidores terão que ser incorporados aos quadros da administração direta, sem qualquer perda salarial e que os projetos desenvolvidos pela Fundesc foram sempre, em grande parte, realizados com recursos conveniados.

Eles previnem que o Governo de Sergipe, da atual gestão, bem como a Assembléia Legislativa, entrarão para a história da cultura sergipana como os responsáveis pela extinção de um dos pólos que mais fomentou a produção artística e cultural, em todos os tempos, em nosso Estado.

Técnicos, artistas e funcionários **acerditam na** sensibilidade e responsabilidade dos deputados, portanto, acham que eles não irão cometer mais esse crime contra a cultura de um Estado que já fez pela arte no país, citando como exemplo Santos Souza, Tobias Barreto, Hermes Fontes, Laudelino Freire e Outros.

Nego acha que Suzana não tem experiência

A indicação da vereadora Suzana Azevedo, filha do conselheiro do Tribunal de Contas, Tertuliano Azevedo, e sobrinha do presidente da Assembléia Legislativa, deputado Guido Azevedo(PFL), para exercer a titularedade do gabinete da Casa Civil do governador Antônio Carlos Valadares, surpreendeu muitos políticos, principalmente porque Suzana não tem qualquer expriência política e se elegeu a vereadora com a força do tio, político de várias legislaturas.

Todavia, segundo Joaldo Barbosa, o Nego da Farmácia, só se adquire experiência com muito trabalho. Aquele cargo é de suma importância para a administração estadual, porque é o chefe da Casa Civil que filtra tudo que irá para o governador responder, portanto, tem que haver um certo jogo de cintura de quem o ocupar.

Suzana Azevedo - diz Nego da Farmácia - não tem qualquer experiência, mas é uma mulher inteligente e dentro de pouco tempo, se tiver força de vontade, já terá habilidade para exercer as funções. Realmente, foi uma surpresa, porque o cargo, normalmente, tem que ser destinado para alguém já com uma certa tarimba na política, e ela, por enquanto, não está habituada, mesmo porque iria exercer sua primeira legislatura, agora, por isso, falta-lhe o tato político, que poderá ser compensado com a inteligência e o auxílio do tio, que é um dos mais experiente. Acredito mesmo que se dará muito bem e sua peformance só poderá ser avaliada, daqui uns três meses.

Por enquanto - assegura Nego da Farmácia- é muito prematura se fazer qualquer análise. Além do mais, todo mundo tem que ter uma chance para provar sua capacidade e em política é o exercício diário que faz o bom ou ruim aluno. Todos torcemos para que as mudanças do governador surtam o efeito esperado. Valadares é um homem sério e tem muita vontade de acertar, portanto, nada melhor do que se esperar pelos resultados da reforma administrativa, que se encontra tramitando na Assembléia Legislativa - comentou Joaldo Barbosa.

Informe GS

SOCIALISTICAMENTE

Sexta-feira à noite, no restaurante "Panes et Circences", o mais sofisticado de Aracaju no momento, uma jovem bem vestida proibia a entrada dos freqüentadores habituês, sob alegação de que estava fechado, para a comemoração do aniversário do Prefeito Wellington Paixão. Entre os canapês e acepipedes, os começais discutiam o sucesso no Carnaval 89, e quem foi quem durante o período momesco.

POR ENQUANTO

O deputado Acival Gomes, Secretário de Transportes do Estado, deve ficar no PMDB até a convenção nacional do partido. Por enquanto, fica na dupla militância, mais para camaleão do que para tucano.

RIBEIRÓPOLIS

Um vereador do PMDB de Ribeirópolis, que faz ferrenha oposição ao deputado Francisco Passos, líder político do PFL local, fez um pronunciamento brabíssimo sobre a situação em Ribeirópolis, durante a convenção do PMDB, na última sexta-feira. Sem citar nominalmente Chico Passos, comparou-o ao ditador chileno Augusto Pinochet.

CANDIDATO

O médico Ricardo Hagenbeck Sobral preparando-se para assumir de vez a sua candidatura a deputado estadual nas próximas eleições.

RESPOSTA

O governador Antonio Carlos Valadares prepara uma resposta ao rompimento do PMDB. Será dada amanhã, às 10 horas, durante o seu discurso na solenidade de posse da nova Secretária Chefe do Gabinete Civil, vereadora Suzana Azevedo.

CENTENÁRIO

O Centenário de nascimento do professor, político e jurista sergipano Antonio Manoel de Carvalho Neto será celebrado terça-feira, dia 14, com uma vasta programação. Missa de Ação de Graças, Aposição de Placa comemorativa, na Biblioteca Central da UFS, e sessão solene, com palestra de Manoel Cabral Machado, marcam as celebrações. Para o evento já está em Aracaju o escritor e folclorista Paulo de Carvalho Neto, filho do homenageado.

NOMES

Comenta-se que no almoço de hoje na Fazenda Jundiaí, os integrantes do PFL já vão receber os nomes dos últimos acordos feitos dentro do partido para as próximas eleições. Este acordo passaria pela indicação de José Carlos Machado para a Presidência da Assembléia, e pelo nome de Luis Alves, ex-prefeito de Tobias Barreto, como candidato a vice-governador em uma chapa encabeçada pelo ministro João Alves Filho.

****

Valadares, por enquanto, contenta-se em observar. Espera porém que as eleições presidenciais deste ano clareem o ambiente.

NÃO APOIA

Compenetrado, o deputado José Carlos Machado dava entrevista a um reporter, em seu gabinete. Machado falava pausadamente ao gravador, para que tudo ficasse bem entendido, quando entra em seu gabinete, o deputado Marcelo Déda, que começou a gritar: "Não apoio, tudo o que Machado estiver dizehdo aí eu não apoio. Não voto nele". Machado chegou a tomar um susto, mas riu com a brincadeira de Déda, apesar de saber, que o deputado nem vota nele, nem apoia as coisas que ele diz.

PROJETOS

Na próxima terça-feira haverá na Assembléia o sorteio para os relatores dos cinco projetos do Governo do Estado que tramitam na Assembléia Legislativa. Dos cinco projetos em tramitação, que terão que ser aprovados até o dia 28, para entrar em vigor no dia 1º de março, o primeiro trata da reforma administrativa do Estado. O segundo altera o orçamento do Estado. O terceiro cria o Fundo de Desenvolvimento Cooperativista. O quarto institui o imposto sobre a tramitação causa mortis (o imposto sobre herança) e o quinto trata da reforma tributária do Estado.

JOÃO 30 OU 90

O deputado Marcelo Déda, empolgado com o desfile da escola de samba Beija Flor de Nilópolis, declarou que é muito mais Joãozinho Trinta, do que João Noventa.

SAÚDE

Comentava-se ontem que ganhou força a indicação do médico Raulino Galvão para a Secretaria de Saúde, depois da notícia de que Paixão estava pedindo uma auditoria do Inamps na Secretaria de Saúde, com relação aos recursos do Suds. Dizem que Raulino tem trânsito livre no Inamps. Portanto.

SAÚDE II

Apesar disso, continuam a surgir nomes. Estão na berlina Djenal Gonçalves, José Carlos Pinheiro e Fernando Maynard.

DESEMBARGADOR

O Juiz Epaminondas Andrade já foi indicado Desembargador, na vaga do Antonio Machado, que pediu aposentadoria.

INVASORES

A Codise indenizou invasores de um terreno pertencente a ela, no Distrito Industrial de Estância. Deu a alguns indenizações em dinheiro, e a outros, cedeu terrenos em outras áreas. Porém ainda existem alguns invasores no terreno, que estão pedindo à Codise para desocupar a área, um lote de 40 lotes de terra para cada família. O Secretário da Indústria e Comércio, Viana de Assis, considerou que assim, os invasores querem se tornar latifundiários.

ALHO

Um quilo de alho a quatro cruzados novos. Não tem congelamento que aguente.

PULO DO GATO

Diante dos rumores de reforma administrativa, indagaram ao prefeito se o seu secretário de Comunicação, Odil Teles, já estava arrumando as gavetas. Paixão respondeu que Odil foi convidado para quatro anos. No entanto, qualquer fantasma que queira dar o pulo do gato na folha de pagamento, será caçado com espingarda de caçador. Pelo visto vai ter muita gente **miando** na PMA e haja chumbo.

PREOCUPADO

A questão do SUDS, depois da descoberta de que a insignificante quantia de Cz$ 480 milhões de cruzados não foi repassada para a PMA e o dinheiro escafedeu-se está deixando alguns doutores de cabelo em pé. Lézio Lopes, secretário interino da Saúde, no Estado, já procurou na PMA se é verdade a veiculação da notícia, no sentido de que foi pedida uma auditoria do Inamps em sua pasta, para saber onde injetaram tanto dinheiro. Pelo visto, vai ter muita gente passando maus bocados.

FISCALIZANDO

Fiscais da Sunab estiveram ontem em Barra dos Coqueiros realizando uma blitz nos bares, quando autuaram a maioria em virtude do preço do refrigerante. Segundo os fiscais, os comerciantes estavam vendendo acima da tabela. Todavia, não deixaram a tabela para que o produto pudesse ser comercializado dentro dos limites estabelecidos pelo Plano Verão. Outro detalhe, e este o mais importante, é que a Sunab não está atuando junto aos distribuidores atacadistas visto que os preços sofreram um brutal ajuste. Como sempre a corda arrebenta do lado mais fraco.

GAZETA DE SERGIPE

O JORNAL DE ORLANDO DANTAS

A JUSTIÇA E A ORDEM

Dois advogados tomaram posse em posições importantes no Estado: Fernando Ribeiro Franco assumiu, seguindo o rodízio de praxe, a presidência do Tribunal de Justiça do Estado de Sergipe, e Clóvis Barbosa de Melo foi investido na presidência da Secção sergipana da Ordem dos Advogados do Brasil, a combativa OAB. São homens de sensibilidade política, cada um com currículo conhecido, cada um disposto a bem cumprir os mandatos que iniciam. Guardadas as devidas diferenças entre as duas presidências, os dois advogados assumem suas responsabilidades num momento crucial da vida brasileira, quando o País procura o rumo do seu futuro democrático, sequioso de justiça para o seu povo. Daí ser natural a expectativa em torno do Poder Judiciário, administrativamente renovado, e da OAB, igualmente revitalizado pelo voto.

Fernando Franco tem um perfil conhecido. Mais político que advogado, hábil negociador, discreto em seus contatos, antes de chegar ao Tribunal de Justiça, foi deputado estadual, presidindo o Poder Legislativo e nesta condição assumido, por algum tempo, a chefia do Governo do Estado. Essa circunstância fez de Fernando Franco ocupante dos três poderes, agora que passou a chefiar o Poder Judiciário. Poucos conseguem semelhante feito, mesmo porque o mais comum é que as carreiras sejam distintas, num ou noutro Poder. A maioria dos que exerceram o Poder Legislativo não passou pelo Executivo. O contrário também, é verdadeiro. Mas difícil ainda é alguém fazer carreira política e depois chegar ao Judiciário. São raros os casos, como no de Guilherme Campos. Fernando Franco tem, a seu favor, esta singularidade de haver presidido dois dos Poderes e agora assumir o terceiro Poder.

Além de exercer mandato de deputado, de governar, temporariamente, como substituto do Governador Celso de Carvalho, o Estado, Fernando Franco foi Secretário de Estado da Justiça, da Segurança Pública e do Gabinete Civil, sempre executando um trabalho sóbrio, competente, de articulação política, notabilizando-se pela habilidade. Seu jeito simples, discreto, de trabalhar ajudou a que, em pouco tempo de Tribunal gozasse de conceito entre os desembargadores sergipanos. No Tribunal, mas sem descuidar da vocação política, tem um filho - Carlos Augusto Franco - como Prefeito de Muribeca, eleito nas últimas eleições de 15 de novembro de 1988. É uma novíssima geração que ocupa espaço, demonstrando interesse em participar dos destinos do Estado. Cacau forma ao lado de César Wladimir, eleito Prefeito de Pirambú, filho do ex-senador Gilvan Rocha, renovando os quadros sergipanos.

Clóvis Barbosa de Melo chegou a Aracaju, vindo da Bahia, há mais de 20 anos, para concluir, com tranquilidade, seu curso jurídico. Há, em Sergipe, um grupo de jovens advogados baianos, como Clóvis Barbosa, Nilo Jaguar, que encontraram na velha Faculdade de Direito as condições para a conclusão do curso. Advogado, Clóvis Barbosa de Melo de cedo teve participação destacada em Sergipe, tanto no exercício profissional, como no trabalho cultural, dirigindo o clube de cinema, integrado no ambiente da produção cultural. Na OAB, como Conselheiro, galgou a confiança dos advogados e chega, aplaudido por todos os seus companheiros de profissão, a presidência da Ordem, para um mandato que inspira a todos, pelas condições pessoais, pelo preparo e pela consciência política que tem para ocupar tão relevante posição.

Fernando Franco sucede a Antonio Machado, que também tem perfil político, foi deputado estadual, Juiz de Direito, presidiu o Tribunal Regional Eleitoral e o Tribunal de Justiça, coroando o seu currículo com dignidade e altivez. Clóvis Barbosa de Melo, recebe a OAB das mãos responsáveis do professor José Silvério Leite Fontes, intelectual e pensador liberal, que pelas posições claras, coragem cívica e devotamento às causas da justiça, tem recebido o pleno reconhecimento da sociedade sergipana. A justiça e a ordem estão em mãos hábeis e competentes, na sequência democrática das substituições que refazem, certamente, os mesmos compromissos para com o Estado, com os interesses maiores dos sergipanos, com a paz e a harmonia social, e principalmente em favor da boa administração e distribuição da justiça.

Emanuel Zacarias da Silva

O médico e os exames

Para "entrar" no assunto, primeiro diremos que a sociedade apresenta **transmudações** profundas, apresentadas depois que os princípios básicos da vida começaram a definhar. Hoje em dia não existe uma conduta certa nas coisas. Tudo são noções, evasões e novas experiências. Até na **ciência**, existe transformações geradas pelas ações da violência da hipocrisia. São os novos valores e conceitos e os novos valores, que, no intuito de prejudicar alguém, grupos podem macular figuras nobres, imaculadas, desprovidas de qualquer mancha, como muitos proprietários de Clínicas de Análises e de Laboratórios Clínicos que conheço, alguns professores da Universidade, outros, **analistas corretíssimos!** O que quero exprimir é que, existindo a desordem social, moral, racional, ocorre o que costumamos chamar nos **"golpes frios"**, as chamadas **"infiltrações"**. Ora, um médico, é um médico! Ele usa, lança mão de **exames complementares**, como **auxiliares** na conclusão de determinado **diagnóstico**. E nós, que iniciamos nossas atividades nas Ciências Físicas e Biológicas pela UFS, após **concurso** que nos facultou iniciar as atividades universitárias em Medicina **desde 1970**, concluindo o curso **Médico** em 1975, temos praticamente **quatorze anos** de vida médica profissional, além de seis anos como estudante universitário dentro de um Hospital-escola, sendo os dois últimos anos de estudante, dedicados à função de **Monitor** por concurso (74 e 75), além de aprovação em concurso de **Rádio-Isotopoterapia**, no curso básico. Ora, ora! Pessoas dignas, os **meus antigos professores**, não merecem que usem de forma desleal o **Timbre** e que alterem graficamente, **parte** (creio), do que sempre vem corretamente impresso das gráficas da nossa cidade, às quais dou **o maior ponto e valor**. Não posso acreditar que exista gente "infiltrada" em determinados serviços médicos, mesmo os não laboratoriais, para prejudicar, não o trabalho do doutor, pois o doutor **bem intencionado**, tem sempre a ajuda do "Grande Médico" mas isso **pode prejudicar os pacientes**, principalmente **a classe humilde**, o povo simples e, com toda sinceridade, com todo o embargo, com toda a repulsa, sei que nem as pessoas responsáveis pela assinatura das análises, nem os donos dos Laboratórios que tanto bem, tanto valor nos prestam com seus aspectos analíticos, estes, **não merecem, mas não merecem mesmo!** Tudo isso porque **falsos valores** tomaram o lugar dos grandes valores. E assim, cada tema é uma interrogação. Colocando os **embustes** de lado, prestamos nossa **solidariedade aos Laboratórios, Bioquímicos, Farmacêuticos**, que sabemos, são éticos, honestos, não tem culpa, pois sabemos que **grandes resultados tiram os que são ordeiros, e não têm medo das "entradas de sola"** dos que jogam sujo. Se atinarmos bem , é só dar um tempo para uma reflexão: **A ordem é que prevalece, com ou sem o zelo da disciplina**. Por isso lutamos pela **retificação** dos erros e alertando as mentes de índole sem mazelas, para que revejam seus quadros, pois o povo é um **panorama verdadeiro**, jamais **quimera!** Uma coisa é certa: a sociedade, a medicina, se moderniza através do justo esforço coletivo, não deixando espaço para o isolamento pessoal nem de grupos que só desagregam. Não adianta divergir. O importante é **que todos nós usemos nossos talentos** (pois os temos) em nome de uma sociedade que se mova, longe do **lodo**, do **nojo** e do **fosso** da areia movediça. Nós médicos, acreditamos nos **Analistas**, nos **Bioquímicos**, nos **Técnicos**, nos **colegas especialistas em laudos**, pois o povo, o povo, gente, é gente, nem mais nem menos que a gente... necessita tanto de nossos cuidados!

NR. Emanuel Zacarias. Médico. Inamps (Suds) Rua Geru. Inscrito no Movimento de Apoio Cultural da Academia Sergipana de Letras.

Direitos Humanos

O dia 10 de dezembro marca o 40º aniversário da Declaração Universal dos Direitos Humanos, proclamada pela Assembléia-Geral das Nações Unidas, isto é, pela maioria de representantes de quase todos os países do mundo. Desde então, a declaração passou a ser como uma espécie de "bíblia política" do mundo civilizado.

Até se chegar à sua formulação, uma longa história. Os Estados Unidos foram o primeiro país a se preocupar com uma Declaração de Direitos do Homem, através da declaração de Virgínia, de onde os direitos foram posteriormente consagrados na própria Constituição Americana.

Em 26 de agosto de 1789, a Assembléia Francesa aprovou a Declaração dos Direitos do Homem e do Cidadão". Esta declaração, sob as repercussões da Revolução Francesa, exerceu maior influência que a norte-americana, sendo de fundamentada.

Anteriormente a estas duas declarações, não se pode deixar de reconhecer a importância da "Bill of Rights", de 1689, como um dos das liberdades e direitos dos súditos ingleses, para que fossem respeitados pelos soberanos.

É no século XX, porém, que a preocupação com os direitos do homem se manifesta de maneira mais ampla, com sua consequente internacionalização.

Até o período da II Grande Guerra, porém, as relações e direitos internacionais americanas não chegaram na pessoa humana e seus direitos fundamentais, a não ser indiretamente, face à generalizada teoria positivista do "homem objeto".

Finalmente, a 10 de dezembro de 1948 foi proclamada pela ONU a "Declaração dos Direitos Humanos", que reúne em seu texto os direitos fundamentais do homem.

Não chegou a ser concretizado o fato de Eleonor Roosevelt ter pedido à Comissão que redigisse a declaração. Seus autores pretendiam que a Declaração propusesse ao mundo padrões claros e abrangentes de liberdades e direitos humanos individuais equivalentes ao que o povo norte-americano e de outros povos amantes da liberdade já conheciam.

Estamos longe de alcançar o objetivo que em todos os países os tais direitos integralmente respeitados, bastando lembrar as perseguições raciais, políticas e religiosas ainda existem no mundo. Não há dúvida nenhuma que a humanidade já deu grandes passos. Hoje, se em determinada área surge uma perseguição, logo surgem protestos de todos os cantos do mundo. Já existe em marcha uma consciência universal dos direitos humanos. É preciso trabalhar para que essa marcha se acelere no caminheiro.

*Trabalho elaborado sobre a série "GIST", do Departamento de Estado dos EUA.

GAZETA DE SERGIPE

FUNDADOR ORLANDO DANTAS

Diário matutino de propriedade da GAZETA DE SERGIPE S/A. Fundado em 17 de janeiro de 1929. Redação, Administração e Oficinas: Av. Visconde de Maracaju, 366. REDAÇÃO - 0(79) 224-4011. Telex: 079239.

Diretoria: Diretor-Presidente: Orlando Dantas; Diretoria Executiva: Orlando Dantas e Paulo Roberto Dantas Barbosa.

Sucursal Brasília: (061) [illegible] SDS Lote 1 B - Bloco M - [illegible] Cine Venâncio Jr 1º e 2º andares. Telefones: (061) 225-[illegible] 223-[illegible]. Representantes: SETAL - Serviços de Imprensa, Televisão e Rádio: Matriz Rio de Janeiro: Av. N. S. de Copacabana, 664 - Conjunto 1001 - Bloco A 6º andar - Telefone: [illegible] 256-2755 e 256-3012 - Telex: [illegible] 21-2047/3 e 3960 - Filial São Paulo: Rua Augusta, 267 - 11º andar - Conjunto 12 - Telefone: [illegible] 257-1255. Telex: 211-[illegible]. Representações em Salvador, Belo Horizonte, Curitiba e Porto Alegre.

REDAÇÃO

Diretor: Paulo Roberto Dantas Barbosa. Editor: Diógenes Gravier. Chefe de Redação: Nilson Santos. Serviços Noticiosos: AG e RADIOBRÁS.

Os artigos assinados são de inteira responsabilidade dos seus autores.

GERAL

Conjunto Augusto Franco em abandono

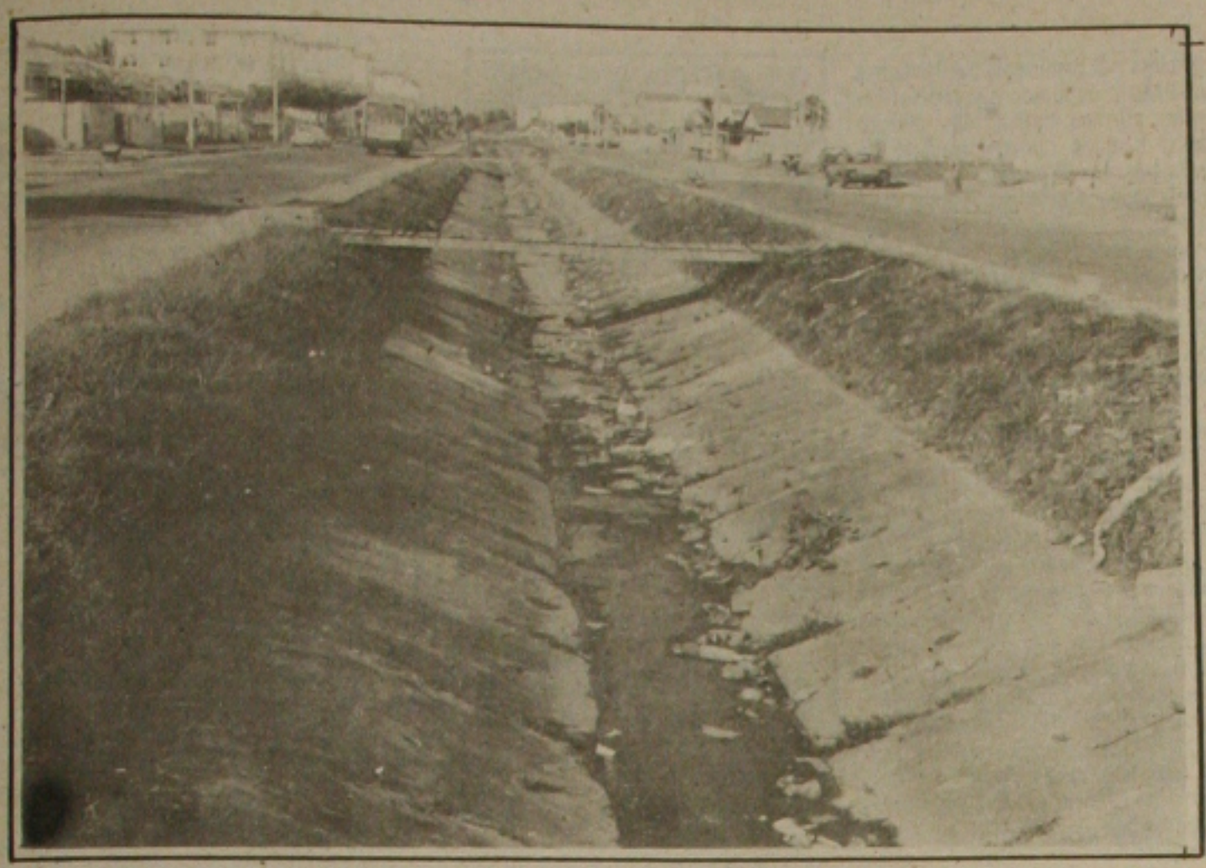

O Augusto Franco vive com uma série de problemas por falta de administração.

Rita Oliveira
da editoria de cidade

A falta de atendimento no único Posto de Saúde, lixo, transporte, drenagem, pavimentação, a falta de orelhões, esgoto, iluminação precária, a presença indesejável de roedores e insetos são os principais problemas enfrentados atualmente pela comunidade do Augusto Franco, que já não suporta mais o descaso das autoridades ditas competentes.

De acordo com José Nunes Santos, presidente da Associação Comunitária e Esporte do Augusto Franco, localizada na Av. Canal 3, nº 433, de todos esses problemas vividos pelos moradores o mais grave é o da saúde, uma vez que no Posto faltam médicos, remédios e ambulâncias, o que impossibilita qualquer pessoa receber assistência por menor que seja o problema. Explicou que nesta semana uma mulher se cortou no pé e teve que pegar 13 pontos, só que quando chegou no Posto não pode ser atendida porque não tinha nem material para dar os pontos, tendo, portanto, que se deslocar para o hospital João Alves Filho.

José Nunes deu ainda como exemplo o caso de um rapaz que levou uma facada e foi transportado para o Posto de Saúde do Augusto Franco, quando teve de ouvir de uma enfermeira que era Posto, não tinha médico, medicamento e ambulância, e que ele pegasse um ônibus e fosse até o João Alves ou ao Cirurgia para cuidar do seu ferimento, que aparentemente era grave.

Quando acontecem problemas dessa natureza, todos se deslocam para a 4ª Delegacia Metropolitana, que é quem socorre as vítimas e transportam-nas, para o hospital mais próximo, no seu único veículo. Agora que essa única viatura está quebrada a situação se agravará, tendo em vista que, se acontecer algum problema grave à noite, os moradores ficarão impossibilitados de chegar até qualquer hospital, pois não existem táxis e muito menos ônibus.

LIXO

Em consequência do grande acúmulo de lixo por todo o conjunto, proveniente de uma coleta irregular por parte da Prefeitura Municipal de Aracaju, os seus moradores são obrigados a conviver com o odor insuportável com as moriçocas, ratos, baratas e moscas em suas residências, correndo o risco de contrairem qualquer doença, principalmente a leptospirose, que se contrai através da urina do rato.

Além dos terrenos baldios e das caixas coletoras que registram uma grande quantidade de lixo, os canais do Augusto Franco também são um grande "guarda lixo", haja vista que a comunidade para se livrar dos detritos despejam-nos dentro do canal. Com isso, os que moram nas proximidades do canal são obrigados a conviverem com o mal cheiro e com os insetos e roedores nas suas casas.

TRANSPORTE

Não é dos piores o sistema de transportes no Augusto Franco, pois tem a Viação Halley, São Pedro e Progresso que fazem linha para o conjunto. Porém, a necessidade dos moradores é por uma linha direta para o Terminal Rodoviário e Campus Universitário, já que muitos deles estudam na Universidade, trabalham no Terminal e sempre estão viajando. Uma outra carência dos moradores é por mais transportes sentido Augusto Franco via Beira Mar, pelo simples fato de que somente existem dois ônibus, fazendo com que os usuários passem mais de 1 horas no ponto e voltem à pés da praia de Atalaia, depois das 23 horas, porque eles circulam apenas até esse horário.

É somente depois da zero hora que se agrava o sistema de transporte no Conjunto, pois eles deixam de circular, ficando somente um corujão da Halley e São Pedro.

ORELHÃO

É precária a quantidade de orelhões no conjunto, tendo em vista que somente existem cinco para os seus 40 mil habitantes e destes cinco apenas um funciona, exatamente o que é localizado ao lado da 4ª Delegacia. Quando esse aparelho também está quebrado os moradores em caso de urgência são obrigados a ligarem da Delegacia.

O fato é que, além de ser pouca a quantidade de orelhões, as pessoas ainda os quebram em um momento de raiva e até mesmo retiram o aparelho do local, sem conservarem, portanto, o patrimônio público e de grande utilidade para todos.

ILUMINAÇÃO

Também é precária a iluminação de ruas no Augusto Franco. Existem ruas e avenidas com apenas dois postes acesos, como é o caso da Rua "E 3", que dos seis postes existentes só dois permanecem iluminados, conforme informou o morador Fernando Augusto de Jesus.

Em decorrência dessa pouca iluminação, que somente favorece aos marginais e maconheiros, os seus moradores dormem receosos e procuram evitar sair às ruas depois das 22 horas, principalmente as mulheres. "Somente não acontecem grandes roubos, arrombamentos e estupro porque a 4ª Delegacia fica localizada no conjunto, intimidando, com isso, a ação dos delinquentes," disse Maria das Graças Oliveira, residente na rua "M 5".

DRENAGEM E PAVIMENTAÇÃO

Segundo José Nunes, presidente da Associação Comunitária e Esporte, depois que mudou o secretário de Desenvolvimento Urbano na reforma administrativa do Governo Valadares, quando saiu Antônio Dória e assumiu o deputado federal João Machado Rollemberg, foi que piorou a drenagem e a pavimentação em todo o conjunto.

Nunes observou que, o Projeto Grande Aracaju, desenvolvido no Augusto Franco, está sem funcionar, pelo simples fato de não ter ninguém à frente, ou seja, o secretário João Rollemberg nunca ter aparecido no local para fiscalizar as obras e ver o seu andamento. Ressaltou que, quando era Antônio Dória, o projeto estava em andamento, uma vez que ele ia lá pessoalmente, se reunia com os membros da Associação e dava Assistência aos moradores.

Prosseguiu dizendo que até o carro que o governador colocou à disposição da Associação para fiscalizar todo o conjunto e também as obras foi tirado pelo atual secretário de Desenvolvimento Urbano.

"Quando era Dória, nós eramos bem servidos agora só contamos com a assistência do deputado Reinaldo Moura que sempre vem aqui e nos ajuda como pode. Agora a comunidade do Augusto Franco está prejudicada, uma vez que todas as suas obras não estão sendo desenvolvidas e o Vale do Japaratuba, um os condomínios existentes, está totalmente abandonado e sem nenhuma drenagem e pavimentação", afirmou Nunes, acrescentando que já na próxima segunda-feira a diretoria da Associação vai se reunir objetivando fazer um ofício para enviar ao governador do Estado, dizendo que vão abandonar o Projeto Grande Aracaju em consequência do mesmo já está entregue às baratas.

POLICIAMENTO

Apesar de existir apenas uma viatura na 4ª Delegacia, que só dispõe de 30 litros de combustível, para fazer o patrulhamento durante 24 horas pelo Augusto Franco, São Conrado, Orlando Dantas, Terra Dura, toda Farolândia, Coroa do Meio, Atalaia e Mosqueiro, não ocorrem arrombamentos nem assaltos constantes no conjunto. Foi o que garantiu o presidente da Associação e também alguns moradores.

Antônio Carlos, residente na avenida Canal 4, disse que o fato não ocorre com frequência, porque existe uma Delegacia na área com policiais de plantão durante 24 horas.

O LADO POSITIVO

O conjunto Augusto Franco, que tem toda a estrutura de uma cidade, tem o seu lado positivo que beneficia todos os seus moradores. Existem dois supermercados, 6 farmácias, Igrejas, cinco padarias, um Posto de Gasolina, casa de material de construção, escolas particulares e estaduais, área de lazer e feira livre aos domingos, restaurantes, bares e pizzarias.

Assim, qualquer pessoa pode muito bem fazer suas compras, estudar, rezar e adquirir qualquer medicamente no próprio conjunto, sem ter que se deslocar para qualquer outro lugar, como também lazer nas praças, campo de futebol e no Ginásio de Esportes.

José Nunes Santos, como representante de todos os moradores do Augusto Franco, espera que às autoridades e em específico o governador Antônio Carlos Valadares olhem mais para o conjunto e sua população, e que somente não apareçam em época de eleição, pois eles estão mais conscientes e não se deixarão enganar nas urnas e nas palavras de qualquer político, "que prometem e nada fazem".

Prefeitura ão mantém Rodovias

A Prefeitura de Aracaju, através da Emurb, vai pro- ar à Secretaria de Estado de Transportes e ao DER um estabeleçam uma for- de colaboração técnica financeira no sentido de realizar os trabalhos de conservação e manuten- das rodovias estaduais, cujos trechos estão dentro do perímetro urbano da ca- de acordo com o que estabelecido no convê- assinado em setem- do ano passado. Se- este convênio, o governo do Estado trans- para a Prefeitura Mu- o encargo de man- as rodovias estaduais vias na área urbana de

Ante de total impossi- da PMA realizar mente este trabalho, presidente da Emurb, Almeida Lima, estará nesta segunda-fei- o secretário de Es- dos Transportes para conhecimento da po- do governo do Esta- relação a esta ques- O presidente da Emurb que a Prefeitura de não quer deixar cumprir este encargo, lembrou que se não hou- apoio técnico, finan- e de pessoa, a PMA prescindir o citado con- e "tornar a colocar membros do governo qual esta responsabili-

Rodovia José Sarney; Tancredo Neves, Contorno Norte, Franco, rodovia Náufragos e o sistema do Distrito Industrial Aracaju, são algumas que, por força do de setembro de passaram a ser man- e conservadas pela tura de Aracaju. isso - disse José Al- Lima - o governo do apenas transferiu para a PMA, sem repassar para o municipal qual- tipo de apoio para a ação deste trabalho. presidente da Emurb que a população constantemente vem mando, "com razão", péssimas condições de de algumas destas principalmente Contorno Norte avenida Maranhão bairro Industrial), deve esclarecida para que a Prefeitura de Aracaju não responsabilizada úni- exclusivamente pelo blema.

Prefeitura gastou 75 mil para fazer festa

O carnaval/89 do Clube do Povo, promovido pela Prefeitura Municipal de Aracaju e um dos mais animados dos últimos tempos, custou cerca de 75 mil cruzados novos que foram doados pelos empresários sergipanos em atendimento ao apelo do prefeito Wellington Paixão, uma vez que a PMA por estar falida não tinha o dinheiro para realizar o carnaval.

De acordo com Lânia Duarte, secretária da Cultura que prestou a informação, os 75 mil cruzados novos foram gastos na decoração, que custou 600 cruzados novos; nas duas bandas locais que tiveram um custo de 12 mil cruzados novos; no trio Silvestre, também de Aracaju, que custou 10 mil cruzadoss novos; no trio Skulaxo que cobrou 35 mil cruzados novos e o restante do dinheiro foi gasto entre alimentação e hospedagem dos integrantes do Skulaxo, que são de Salvador.

Para Lânia Duarte o grande lado positivo para municipalidade neste carnaval, que entre trancos e barrancos não mediu esforços para realizar a folia momesca no Clube do Povo, foi ver a animação dos aracajuanos e também a participação da sociedade no carnaval do povo.

Atribuo ao sucesso deste carnaval a volta do trio elétrico Skulaxo, que é muito bom e mexeu com os aracajuanos e não deixando ninguém ficar parado com o seu potente som e as suas músicas balanas; também a dosagem das orquestras locais, do trio Silvestre e do Skulaxo, que foram se revesando desde as 18 horas até as 6 da manhã, dando, portanto, a oportunidade dos foliões brincarem sem interrupção e tinha a presença de dos cerca de 130 bares e barracas instaladas no Clube do Povo, disse a Secretária da Cultura.

Lânia Duarte.

Lânia revelou ainda que, depois do São João irá pensar no carnaval do próximo ano, para que possamos realizar ele melhor do que o de 89. Para 1990, "já estamos pensando em movimentar o clube do povo durante todo o dia, e começar o carnaval mais cedo e encerrar até mais tarde, como Salvador e Olinda, fazer uma decoração mais bonita e também cair um roteiro para que os foliões sigam atrás do trio".

Finalizou dizendo que, já na próxima segunda-feira, irá agilizar recursos para a realização do São João visando não deixar prá última hora como foi o carnaval desse ano. "Como a Prefeitura está no cáos, vamos novamente solicitar recursos aos empresários sergipanos. A nossa intenção é viabilizar um arraial com muita atrações na Travessa José de Faro, onde foi realizado o Clube do Povo e para isso contamos com a colaboração dos empresários, que tenho certeza não deixará de nos ajudar na realização da festa mais tradicional do sergipano, que é o São João.

MOTO-BOMBAS DIESEL
É COM LEON HEIMER.

Para facilitar a sua vida no campo ou na cidade, você só precisa conhecer as nossas Moto-Bombas.
Elas são centrífugas, horizontais, sobre rodas ou estacionárias, mono ou multiestágios, com quadros de comando manuais ou automáticos.
E estão à sua disposição na Leon Heimer.

LEON HEIMER
Av. Chanceler Osvaldo Aranha, 2020 - Bairro Vermelho
Fone: 224.5124 - Telex: (79) 2432 - Aracaju/SE

LEIA
E TOME SUA DECISÃO
ASSINE
GAZETA DE SERGIPE

NACIONAL

Ulysses não aceita a extinção do MCT

Brasília - O presidente da Câmara e do PMDB, deputado Ulysses Guimarães, afirmou ontem que não irá abrir mão do restabelecimento do Ministério da Ciência e Tecnologia. Ele chegou a ameaçar rejeitar toda a medida provisória nº 29, que extinguiu aquela pasta, se o governo não quiser negociar com as lideranças partidárias a questão. Se isto efetivamente ocorrer, o Congresso deverá elaborar um projeto de lei recriando o Ministério.

Ele descartou que a questão possa causar um novo impasse entre o executivo e o legislativo. Para Ulysses, a posição do parlamentar e a de dividir responsabilidades com o governo.

Ulysses explicou que considera fundamental a recriação do Ministério da Ciência e Tecnologia, principalmente porque reúne em torno de si equipes de especialistas que preparam o país para o futuro. Ele admitiu a possibilidade de outros órgão serem agregados ao Ministério, com a condição de que a autonomia da Ciência e Tecnologia seja preservada.

O ex-ministro da Ciência e Tecnologia, deputado Luís Henrique, disse não acreditar que o governo tenha encerrado as negociações em torno do assunto, como afirmou o ministro da Fazenda, Mailson da Nóbrega. Em sua opinião, a extinção do Ministério não tem nenhuma

Deputado Ulysses Guimarães

relação com a necessidade de economia e com a propostas anti-inflação. Ele lembrou que o Ministério conseguiu assumir a coordenação de toda atividade científica e tecnológica. Segundo o ex-ministro, para que o governo fizesse economia, não havia necessidade de extinguir um Ministério do porte do da Ciência e Tecnologia.

NÃO NEGOCIAR

O ministro da Educação, Carlos Sant'Anna, disse ontem que o governo não negociará com o Congresso a possibilidade de recriação do Ministério da Ciência e Tecnologia e não acredita que os defensores dessa idéia consigam reunir o número de votos necessários para derrubar a medida provisória que extinguiu os ministérios. Sant'Anna, que passa o fim de semana fazendo contatos com parlamentares, acha que o equilíbrio de forças no Congresso está favorável ao governo.

- Nesta questão, tem até mais sentido perder do que negociar. - afirmou o ministro, ao garantir que o Palácio do Planalto não voltará atrás na decisão de extinguir os ministérios.

Segundo Sant'Anna, as medidas provisórias estão no Congresso e este é soberano para fazer o que quiser, conforme suas prerrogativas constitucionais. Se decidir rejeitá-las o Congresso terá, em sua opinião, que assumir o ônus de prejudicar o plano de combate a inflação.

O ministro atribuiu o movimento para recriar o Ministério da Ciência e Tecnologia a um grupo, liderado pelos ex-ministros Renato Archer, Luís Henrique e Ralph Biasi, mas entende que esta facção é minoritária e não tem impacto sobre a decisão da maioria.

Aureliano Chaves se recupera e quer ser candidato este ano

Belo Horizonte - O ex-ministro das Minas e Energia, Aureliano Chaves, já está recuperado da cirurgia de extração de um calo no lado externo do pé direito, a que se submeteu no início de dezembro. Quem garante é o seu médico, Marco Vale. Segundo ele, os exames de urina e sangue realizados na semana passada, mostraram que não há qualquer indício da infecção que atingiu o local da cirurgia, e que a taxa de glicose do ex-ministro, que é diabético, está normal.

Aureliano Chaves, entretanto, ainda não pode calçar sapatos. Segundo o médico, apesar da cicratização do corte está praticamente concluída, a ferida cirúrgica não foi totalmente fechada, já que não foi feita a sutura do local. O processo de cicatrização, de acordo com sua previsão, deverá estar concluído no fim deste mês. Há mais de vinte dias sem fazer uso de antibióticos e analgésicos, o ex-ministro continua tomando o vasodilatador para melhorar a circulação sanguínea no pé, além da dose diária de insulina.

Ainda sem falar com a imprensa, o

Aureliano Chaves

que promete para o fim de fevereiro, Aureliano Chaves tem viagem confirmada a Brasília no início de março, a primeira desde que veio para Belo Horizonte, em dezembro. Segundo seus assessores, ele conversará com todos os partidos de centro, inclusive os tucanos, com vistas a articulação de sua campanha presidencial.

Família de Ozires Silva não aceita a sua candidatura

São José dos Campos, SP - O ex-presidente da Petrobrás e atual presidente do Conselho de Administração da Embraer, Ozires Silva, não tem a mínima chance de eleger-se presidente da República, não tem vocação para a política e conta com a oposição da família e dos amigos mais íntimos a uma possível candidatura. Seu candidato declarado e de toda a família e o empresário Guilherme Afif Domingos, do Partido Liberal, um homem jovem, de liderança reconhecida e que quer ser presidente.

Estas foram revelações feitas ontem pela esposa do coronel Ozires, Dona Therezinha Buenos Silva. Segundo ela, seu marido jamais admitiu a possibilidade de ter sua candidatura apresentada pelo movimento de convergência democrática, lançado na sexta-feira no Rio de Janeiro com o objetivo de unir forças e influir na campanha presidencial deste ano.

Therezinha Silva considerou uma homenagem dos amigos de seu marido a lembrança do nome dele como presidenciável várias vezes nos últimos anos. "Ele não tem vocação para a política, não é político e não será candidato, e sabe que não teria qualquer chance de eleger-se" - disse.

Osires Silva

Ela informou que Ozires defende abertamente a candidatura de Afif Domingos junto a seus companheiros do movimento de convergência democrática, mas poderá apoiar outro nome que, porventura, seja escolhido pelo consenso dos membros do movimento.

Mário Covas vai lançar candidatura no fim de semana em Minas Gerais

Belo Horizonte - A candidatura do senador Mário Covas a presidência da República será lançada nesta capital no próximo final de semana, quando estarão reunidas as principais lideranças do PSDB, incluindo o próprio candidato, e o atual presidente do partido, senador Fernando Henrique Cardoso. O prefeito de Belo Horizonte, Pimenta da Veiga (PSDB) informou ontem que indicará um mineiro para compor a chapa tucana em companhia de Covas.

Pimenta da Veiga, que criticou as tentativas que Ulysses Guimarães vem fazendo para reunificar o PMDB, disse também que não vê nenhuma chance de formação de uma chapa que inclua o nome do governador Newton Cardoso, mesmo como candidato a vice. O prefeito disse ainda, sentir "pena dos peemedebistas sérios que continuam no partido".

PROGRESSISTAS

O ministro da Educação Carlos Sant'Anna, disse não acreditar que o ministro da Agricultura, Iris Rezende, vá deixar o ogoverno para partici-

Senador Mário Covas

par da chapa dos progressistas e do presidente do PMDB, Ulysses Guimarães, na convenção nacional do partido. Segundo Sant'Anna, que, junto com Iris, participou na última quinta-feira de uma reunião dos ministros parlamentares com o presidente José Sarney, o mais provável e que o ministro da Agricultura venha a integrar a chapa dos chamados "moderados" ou uma chapa de união, se esta for possível.

- Vamos para uma disputa que não queremos - fez questão de dizer Sant'Anna, ao explicar que seu grupo sempre defendeu uma chapa de consenso, mas que, se for levado ao confronto, trabalha para vencer.

Acusando o grupo progressista de "macartismo" e de estar alimentando uma "luta fratricida" dentro do partido, o ministro da Educação e ex-líder do governo na Câmara previu que a disputa na convenção levará ao fim do PMDB. Ele informou que seu grupo está tentando conscientizar Ulysses Guimarães sobre este risco, que prejudicará a candidatura do presidente do PMDB a presidência da República.

Segundo Sant'Anna, os progressistas estão fazendo imposições - como a de que nenhum membro do governo participe de sua chapa - e criando esta situação "porque querem é sair do partido e não tem mais nenhum compromisso".

Disparada do dólar inverte o fluxo turismo Brasil/Argentina

Porto Alegre - A disparada do dólar na Agentina, em função das correções de seu plano primavera, determinadas pelo governo presidente Raul Alfonsin, poderão a médio prazo provocar uma nova invasão de brasileiros no país vizinho, como acontece atualmente no litoral brasileiro, que registra número recorde de turistas do Prata. A previsão começou a ser feita desde ontem, quando o mercado financeiro registrou significativa valorização do cruzado em relação ao austral, a meoda argentina. E na cidade de Urugbaiana, um termômetro do movimento turístico entre os dois países, a entrada de argentinos no Brasil caiu em quase 50 por cento em relação ao início do verão.

O trânsito na ponte que liga Uruguaiana (634 quilômetros da capital) a Paso de Los Libres, na Argentina, começou a se inverter. Contra um movimento médio de 500 veículos diários entrando no Brasil, transportando de quatro a cinco mil turistas, este número caiu desde o início da semana para 300. E a previsão dos empresários do comércio de Urugualana e de que pode diminuir ainda mais, iniciando-se agora o movimento contrário. Apesar de o congelamento ainda favorecer as compras para os argentinos, em Paso de Los Libres já existem produtos como preços atrativos para os brasileiros. E o principal é a gasolina, vendida na Argentina por NCz$ 34,44 o litro da comum e por NCz$ 42,77, o da especial (chama azul). Além disso, o feijão, a NCz$ 0,60 o quilo.

Invasores abandonam fazenda

Porto Alegre - As 150 famílias de agricultores sem terra que há uma semana invadiram a fazenda da Ramada, em Júlio de Castilhos (394 quilômetros da capital), começaram a desocupar pacificamente a área na madrugada de ontem, depois de um acordo com o proprietário dos 2.300 hectares já desapropriados pelo Governo Federal, Fernando Lima. Pelo acordo, o governo do Estado, os colonos e o dono das terras voltam a negociar uma forma de indenização para a área. Os colonos fixaram um prazo até terça-feira para que o secretário da Agricultura, Odacir Klein, confirme a proposta de compra a vista a fazenda, com verbas do Fundo Estadual de Terra (Funterra).

A desocupação, vigiada por um forte aparato policial militar e acompanhada do alto de uma coxilha pelo fazendeiro Lima e seu advogado, começou as 4 horas da madrugada. Com fogo aceso, os colonos desmontaram seus barracos e prepararam suas mochilas. As 150 famílias, 70 delas já selecionadas pelo extinto Ministério da Reforma Agrária para serem assentadas na fazenda, retornaram a fazenda Annoni, no município de Sarandi, a 250 quilômetros do local, onde ainda remanesce o maior acampamento de sem terras do Estado. Os colonos também deram um prazo de três semanas para que as autoridades providenciem uma área para assentamento das 80 famílias não selecionadas e que acompanharam na invasão da Ramada.

Ministro quer ação vigorosa contra agressões à Natureza

Brasília - O ministro do Interior, João Alves, enviou ao seu colega da Justiça, Oscar Correa, ofício solicitando a atuação desta pasta para a retirada de cerca de 300 garimpeiros que estão instalados na reserva indígena Yanomani, no Parque Nacional do Pico da Neblina, em Roraima. A informação, do próprio ministro, ainda dá conta de que João Alves deverá solicitar a Oscar Correa o apoio dos Ministérios do Exército e da Aeronáutica para a retirada dos garimpeiros, que estão instalados na região desde dezembro do ano passado.

A ação policial-militar, segundo a Coordenadoria de Comunicação Social do Instituto Brasileiro de Meio Ambiente e Recursos Naturais Renováveis (IBMARN) tem com o objetivo reintegrar esta autarquia especial na posse da área. Os invasores ocuparam uma larga faixa da unidade de conservação, num período relativamente curto, informa a CCS do Instituto, usando aviões e helicópteros, alguns registrando prefixos de aeronaves estrangeiras.

A operação de desalojamento dos invasores, que foram procurar ouro, foi tratada ontem a CCS do Instituto Brasileiro de Meio Ambiente e Recursos Naturais Renováveis, durante encontro entre o ministro João Alves e o Presidente da autarquia, Fernando Cesar Mesquita. O titular do Interior explicou que esta medida já havia sido cogitada antes, e fora feita solicitação nesse sentido ao governador do território, Romero Jacá, que em telex enviado a João Alves, informou ser impossível a operação diante da falta de recursos no território. Por isso, a ação de desocupação deverá ser feita, agora, com o apoio das Forças Armadas e Polícia Federal.

Junto com essa medida, o presidente do IBMARN enviou telex a todos os delegados do Instituto nos Estados, recomendando uma ação vigorosa e pronta contra os danos praticados à natureza. Ele solicita ainda o levantamento de atos de dizimação ecológica praticados a partir de 1 . de janeiro deste ano e pede providências imediatas no sentido de coibi-los. Segundo a CCS do órgão. Fernando César Mesquita não quer a interrupção das atividades do órgão nos Estados, em especial aquelas relacionadas com a fiscalização ambiental.

BETHZAMARA ZTRAHAL
Advogada - Av. Rio Branco, 186 - Sala 211 Edf. Oviêdo Teixeira
Fone: 222-9582.

Alfredo Stroessner

Stroessner quer morar em Minas

Itumbiara, GO - O ex-presidente do Paraguai, Alfredo Stroessner, manifestou interesse ao deputado Gomes da Rocha (PDC/GO), que teve recebido na casa de visitas Furnas, o desejo de fixar residência na região do triângulo mineiro ou sul de Goiás, onde poderia se dedicar a criação de gado, num clima semelhante ao do Paraguai. O ex-ditador deverá deixar Itumbiara nos próximos dias, segundo informou o chefe de gabinete da sub-secretaria geral de assuntos políticos bilaterais do Itamaraty, Mário Vilalva.

A presença de Stroessner em Itumbiara virou notícia para os moradores, que já não fazem manifestações contra ou a favor de sua permanência na cidade. Acompanhado por um número pequeno de jornalistas, ele já reúne as condições ideais para se decidir para o local de asilo definitivo. Mas ainda não definiu o local exato onde deverá fixar residência.

Na noite de sexta-feira recebeu a oferta do escritor Valério Palmério, que tem residência e uma fazenda em Uberaba, mas não deu uma resposta naquele dia. Ontem foi convidado pelo deputado federal Gomes da Rocha (PDC), fazendeiro, eleito em Itumbiara, a ficar no município, onde poderia investir em agricultura, pecuária e até mesmo no desenvolvimento da indústria local.

O deputado ofereceu-se como fiador para que o ex-presidente possa comprar terras no município. Também está disposto a intervir como parlamentar para assegurar a sua permanência por mais um ano na casa de visitas de Furnas, onde existem boas condições de segurança.

O esquema de segurança com 35 soldados do Exército e 15 policiais federais, é mantido inalterado. As refeições para este contingente são servidas pelo hotel da vila.

Piora o estado da sambista

RIO - Piorou o estado de saúde de Neuza Moreira, de [illegible] anos, destaque do Arranco de Engenho de Dentro que criou o carro alegórico da Escola de Samba no desfile de domingo de Carnaval e está internada no Hospital do Inamps de Ipanema, com insuficiência de crânio. Por volta das 10 horas de sexta-feira, o estado de coma, que até então era moderado e com reflexos preservados, aprofundou-se. A paciente foi removida para o Hospital Souza Aguiar e submetida a uma tomografia computadorizada.

Neuza está no CTI do hospital do Inamps de Ipanema, onde passou a respirar através de aparelhos - até a noite de sexta-feira respirava sem ajuda - e alimentar-se por via endovenosa. Uma fonte do Hospital informou que o estado cerebral formado a partir do traumatismo agravou-se, não apenas piora ao próprio quadro clínico que até então, a paciente reagia pelo traumatismo. A queda foi causada pelo desabamento de uma passarela circular.

A família da desenhista anunciou que pretende processar a direção da Escola porque o carro alegórico teria sido fundido pelo Sambódromo com problemas de estrutura.

POLICIA

Agricultor foi roubado e assassinado

MALHADA DOS BOIS - O agricultor José Luiz Santos, de 61 anos, que residia neste município, foi encontrado morto com várias perfurações de faca e suspeita-se que tenha sido vítima de um latrocínio porque os seus pertences foram roubados. O corpo de Luiz foi removido para exame de necrópsia no Instituto Médico Legal - Dr. Augusto Leite, enquanto que a Polícia prossegue com as investigações.

As informações chegadas à Coordenadoria das Delegacias de Polícia do Interior são de que o agricultor foi atacado por desconhecido no trajeto a sua residência. Após o crime, roubaram-lhe um relógio de pulso e mais certa quantia em dinheiro que estava no bolso da calça. O corpo foi achado por populares que levaram o caso ao conhecimento do destacamento da cidade.

A Polícia investigará o crime do agricultor ouvindo moradores da localidade Cruz da Donzela, onde a vítima passou em direção a sua casa. Suspeita que os criminosos seguiram Luiz e na primeira oportunidade cometeram o delito fugindo sem deixar nenhuma pista.

Acusado de assassinato nega tudo

...PURI, AC- Darci Alves ...eira, que se entregou a ...ia como matador do ...ista e ecologista ...s Mendes, negou ante... a autoria do crime, ...tido foi interrogado pelo ... local, Adair José ...ioni, juntamente com ...ai, Darli Alves da Sil... principal acusado de ser ...dante da morte do ...ista. Os dois foram ...portados pela madru... de Rio Branco para ..., onde permanece... até o final da tarde, ...ando depoimentos.

...rci disse que estava ...Brasília no dia em que ...s Mendes morreu, 22 ...dezembro. Ele indicou ...ia, conhecida por Zil... marido desta, conhe... por Pedrão, o dono de ...restaurante, uma pes... conhecida por Gilson e ...nador eleito pelo ..., Luizinho Assem, ...testemunhas a seu fa... Darci assegurou que ...ou a Fazenda Pará, ... morava, no dia se..., quando pegou uma ...

...pre com a cabeça ... respostas curtas, ... Alves Pereira disse ... conhece os irmãos ...inhos", afirmando ...nha maior ligação ...ergio e que os outros ...chamam Francisco e ...eus. Os três irmãos ...foragidos desde 27 de ...bro, quando troca... fogo com uma patrulha ...Polícia Militar. Eles ...ntam Alvarinho ...da Silva, irmão de ...também suspeito de ...mento na morte de ...Mendes.

José Francisco de Santana, "Guanhamu".

Alberto Neres dos Santos, "Betinho".

Criminoso terá pedido de prisão preventiva enviado à Justiça

Possivelmente na próxima semana deverá ser encaminhado à Justiça, o pedido de prisão preventiva de José Francisco de Santana, o "Guanhamu", acusado de matar com um tiro de escopeta e com golpes de faca, o estudante Alberto Neres dos Santos, de 15 anos, o "Betinho" que fora encontrado na semana passada em estado de putrefação num matagal que fica nos fundos do prédio da Distribuidora de Bebidas Raimundo Juliano Ltda.

A Polícia apurou que José Francisco de Santana esteve na residência de José de Souza, o "Véio" comunicando a sua mãe que o mesmo teria matado "Betinho" e o corpo havia escondido no mato. É com base nessa declaração que o delegado Gisélio Gonçalves Lima pedirá à Justiça que decrete a prisão porque existem elementos suficientes para incriminá-lo.

"Guanhamu" está preso desde o início da semana em companhia do menor de inicais S.B., de 17 anos, o "Gaminha", que vem assumindo a autoria do delito, mas o delegado Gonçalves não acredita em suas declarações e, por isso suspeita que Francisco de Santana tenha induzido o parceiro a assumir a culpabilidade pela morte de Alberto Neres.

O inquérito policial está tramitando na Delegacia Policial de Acidentes (Depa), onde as testemunhas estão prestando depoimentos sobre o crime do menor que era viciado em maconha e participava da distribuição da droga em vários pontos da cidade.

Nova perícia em corpo de jornalista

MANAUS - O corpo do jornalista Luiz Otávio Monteiro, assassinado nesta capital na madrugada de 29 de dezembro, foi exumado anteontem para que a Polícia realize uma nova perícia e determine com precisão de onde partiram os quatro tiros que o atingiram na cabeça. Dois agentes da Delegacia de Vigilância e Capturas, Evandro Alves de Almeida e Mario Ricardo Souza, já estão indiciados como executores do crime e se encontram presos no 4° Batalhão de Polícia Militar.

A exumação foi feita pelo legista Nelson Massini, da Secretaria de Segurança de São Paulo e da Unicamp, o mesmo que cuidou do laudo sobre a morte do sindicalista Chico Mendes. Depois de duas horas de trabalho ele decidiu levar para São Paulo o crânio, o femur esquerdo e parte das vértebras cervicais do corpo do jornalista para submetê-las a exames de laboratório.

Os novos exames vão revelar com precisão se o jornalista foi assassinado no interior do Gol da Delegacia de Vigilância e Capturas, em cujo banco dianteiro foi encontrado sangue do mesmo tipo do de Luiz Monteiro, ou na própria delegacia, onde também foram encontrados vestígios de sangue.

Antes de ser assassinado Luiz Monteiro esteve participando de uma festa de confraternização na Delegacia de Vigilância e Capturas.

Polícia investiga suspeitos de assassinatos contra 2 menores

ITABAIANA - Duas pessoas estão na mira da Polícia como suspeitas dos assassinatos dos menores Paulo Andrade Fonseca, de 17 anos, e Renato dos Santos Andrade, de 16 anos, cujos corpos foram achados em diferentes pontos durante o período carnavalesco. Os nomes estão mantidos em sigilo pelo delegado João Batista Ribeiro que teme pelo prejuízo das investigações caso revele suas identidades.

As vítimas tinha ligações com o tráfico de drogas e participaram de vários assaltos ocorridos nos povoados de Itabaiana. Acredita-se que os crimes foram praticados por integrantes da quadrilha que faziam parte como forma de silenciar o trabalho da gang na região que estava para ser desarticulada pela Polícia.

Paulo Andrade foi morto com 28 facadas e seu corpo foi deixado a dois quilômetros da sede do município, enquanto que o cadáver de Renato dos Santos foi jogado dentro de um córrego e já estava em avançado estado de putrefação acreditando-se que foi morto antes mesmo do primeiro dia de carnaval.

O delegado Batista Ribeiro disse que colocou uma equipe composta de cinco policiais para investigar o envolvimento dessas pessoas com os assassinatos ocorridos em Itabaiana num espaço de 24 horas. Ele disse que não existe dúvidas de que os suspeitos fazem parte de uma gang que age nos povoados de Itabaiana assaltando e até mesmo matando se for o caso.

Os familiares dos menores foram convidados pelo delegado Ribeiro a prestar depoimentos a fim de ajudar a desvendar o mistério que cerca os dois homicídios.

Delegado aguarda oficial para presidir IPM que apura crime

CAMPO DO BRITO - O delegado José Elias dos Santos disse ontem, por telefone, que está aguardando a nomeação do oficial para presidir o Inquérito Policial-Militar (IPM) que vai apurar o assassinato do evangélico Genivaldo Almeida dos Santos, de 16 anos, que residia nesta cidade. O crime foi praticado pelo soldado José Joaquim de Santana, que está recolhido no Segundo Batalhão da Polícia Militar, na cidade de Propriá.

Segundo Elias dos Santos, o presidente do IPM vai receber algumas informações sobre o que ele apurou com relação a morte do evangélico. De acordo com as primeiras investigações não houve nenhum motivo para o assassinato do rapaz que estava num ponto de ônibus esperando o transporte para ir até a cidade de Lagarto.

Esse crime revoltou os familiares de Genivaldo Almeida e como também a população de Campo do Brito. O pior é que o soldado Joaquim informou que encontrara o corpo à margem da estrada, mas na verdade cometeu o homicídio e, posteriormente apresentou-se na Delegacia local.

Tão logo o delegado Elias dos Santos apurou a autoria do delito, transferiu o soldado para o Batalhão da PM em Propriá, onde aguarda a nomeação do presidente do inquérito que terá um prazo de trinta dias para concluir os autos e remetê-los para a Auditoria Militar, o que o transformará em processo.

Acrescentou o Delegado, que a morte do evangélico será investigada através de IPM e porque o soldado estava em serviço e, além disso usava arma da corporação. O revólver de marca taurus, calibre 38 foi apreendido e devolvido ao Comando Geral da Polícia Militar em Aracaju.

Agentes da Polícia acusados de assaltarem comerciante

RECIFE - Os agentes de polícia Jader Patrício Andrade, Luiz Carlos Correia e José Liberato da Silva, acusados de assaltar o comerciante Dulcério Alves da Silva, foram presos por determinação do Juiz Marco Antonio Maggi. Segundo o delegado adjunto de Roubos e Furtos, Esdras Marques da Cunha, depois de cometerem o assalto foram os próprios agentes que acabaram recebendo a queixa sobre o caso.

De acordo com o inquérito instaurado para apurar o fato, os policiais assaltaram o comerciante numa rua do centro da capital levando-lhe o carro, seus documentos e NCz$ 700. No dia seguinte, Dulcério Alves compareceu ao 2° Distrito Policial e quem se apresentou para anotar a ocorrência foi um dos assaltantes, o comerciante reclamou e acabou reconhecendo também os outros dois assaltantes no interior da delegacia.

Os policiais tem outra versão para a história. Eles disseram que durante uma ronda apreenderam um carro dirigido por Dulcério porque em seu interior foram encontrados documentos suspeitos de mais quatro veículos. O comerciante conseguiu fugir e eles levaram o carro para a Delegacia, ainda segundo os agentes, no dia seguinte, sem nenhuma explicação o carro foi devolvido a Dulcério, que os acusou de assalto, sendo eles então presos.

Polícia pode ter agido em massacre

CUIABÁ - O delegado corregedor da Polícia Civil, Jarbas Fernandes Vieira, suspeita de que a própria Polícia está envolvida no massacre de seto presos, quando 30 homens encapuzados invadiram a cadeia pública de Rondonópolis. O delegado encarregado de presidir o inquérito da Polícia Civil disse ainda que outras pessoas podem estar envolvidas, entre elas alguns taxistas.

Suas suspeitas se baseiam no fato de um dos assassinados, o detento Jeová Batista da Silva, ter sido assaltante de táxi. Disse ainda que está encontrando muitas dificuldades para apurar o caso, já que os próprios detentos não estão querendo falar com medo de represálias.

—Creio que em 15 dias estarei com o inquérito concluído, embora sem a individualização da culpa. Chegarei ao estágio do crime de autoria não identificada, caso os detentos não nos ajudem - afirmou.

No final da tarde de sexta-feira foi encontrado boiando nas águas do Rio Vermelho, que corta a cidade de Rondonópolis, o corpo do detento Gilberto Honorato dos Santos, o único dos sete mortos que estava desaparecido.

Investigações para identificar assassinos têm prosseguimento

CAPELA - Prosseguem as investigações visando apurar a morte de Raimundo de Jesus Oliveira, de 51 anos, ocorrida na noite de terça-feira, nesta cidade, quando foi atacado por um grupo composto de quatro elementos liderados por um tal de "Tota", que está foragido. O delegado Luiz Bastos Vasconcelos disse que já abriu o inquérito policial e as testemunhas estão prestando depoimentos.

Raimundo Oliveira foi morto a golpes de facão às 19 horas daquele dia quando jogava sinuca com outro companheiro. Os elementos o pegaram de surpresa não tendo nenhuma chance de reação. Logo em seguida fugiram num veículo de propriedade de um "Carlinhos", que hora depois fora abandonado em sua porta, o que demonstra que sabia de todo plano traçado pelos matadores.

Bastos Vasconcelos informou que vai indiciar os elementos e como também o dono do automóvel porque fica evidenciado da co-participação no crime. Segundo ainda a Polícia, os matadores discutiram com a vítima no mesmo dia pela manhã numa piscina e a noite se vingaram das ameaças feitas anteriormente.

Tão logo consiga identificar todos os envolvidos no crime, o Delegado garantiu que que vai pedir à Justiça a decretação das prisões preventivas para facilitar a instrução criminal, pois corre o risco deles fugirem da cidade.

Identificado um suspeito da chacina que vitimou 7 pessoas

CURITIBA - A Polícia paranaense identificou anteontem um suspeito da chacina que vitimou sete pessoas da família do Superintendente da Cooperativa Central do Paraná, na terça-feira de carnaval, numa chácara do Distrito de Carambei, a 150 quilômetros desta capital. Uma fotografia desse suspeito - que tem passagens policiais por estupro, estelionato e danos materiais - foi mostrada ainda esta esta noite a uma das sobreviventes do massacre, Mirian Boer, que está internada no Hospital Bom Jesus, em Ponta Grossa.

Os policiais não aceitaram, contudo, revelar a identidade do suspeito e nem como chegaram a este nome, informando apenas que a fotografia foi conseguida numa ficha de uma delegacia do interior do Estado, sem mencionar também a cidade onde o criminoso teria sido condenado há alguns anos.

Enquanto aguardavam o reconhecimento deste principal suspeito, as equipes policiais responsáveis pelo caso continuavam percorrendo toda a região com um retrato-falado do agressor, montado depois do depoimento de Mirian Boer. Trata-se de um rapaz loiro, de olhos verdes, 1,75 metros, 75 quilos, cabelos encaracolados e aparência saudável.

Baleado fingiu está morto

RIO - Baleado com cinco tiros, dois no rosto e três no peito, Marcelo Gomes, de 30 anos, fingiu-se de morto - seu estado de saúde é grave - e é a única testemunha que a Polícia pretende interrogar para identificar um grupo de extermínio que vem agindo em Niterói. Marcelo estava com um rapaz, de 15 anos presumíveis, que foi morto com seis tiros, na madrugada de sexta-feira na Avenida Central, no bairro Várzea das Moças. Na estrada Niterói-Manilha, outros dois homens, que estavam algemados e amarrados com fios, também foram mortos e seus corpos jogados no acostamento.

Apuração de chacina desperta atenção de entidades municipais

SÃO PAULO - A apuração de responsabilidades pela chacina que aconteceu domingo no 42° Distrito Policial, onde 18 detentos morreram asfixiados, será acompanhada, semana que vem, por representantes de duas entidades mundiais de direitos humanos. A confirmação da vinda de Stephen Kass, da América's Watch, e de uma delegação da Anistia Internacional, chefiada pelo mexicano Javier Zuniga, foi feita sexta-feira a tarde, durante reunião em que a Comissão de Direitos Civis que investiga o caso apresentou seu relatório.

O advogado Paulo Sérgio Pinheiro, da Comissão de Direitos Humanos e do Conselhos Federal da OAB, denunciou uma "clara participação" de policiais militares, que teriam auxiliado os funcionários do 42° DP a colocar os 51 presos na cela forte e apontou contradições nos depoimentos, quanto ao tempo que os homens teriam ficado no "castigo", pois embora se fale em uma hora, a Comissão acredita que foram pelos menos duas. Garantiu também que houve omissão de socorro. Aparecida Inês, viuva do cabeleireiro Paulo Roberto Jesuino, uma das vítimas da chacina, participou do encontro para manifestar sua revolta e o desejo de que se faça justiça. Ela está grávida do quarto filho.

Advogados ligados a OAB e as entidades que investigam o caso atuarão como assistentes de acusação das famílias das vítimas e darão orientações para o ajuizamento das ações de reparação de indenização.

TRANSFERIDOS

Os presos que conseguiram sobreviver a chacina do último domingo em uma cela forte da delegacia do Parque São Lucas, na região leste da capital-18 morreram por asfixia foram transferidos na manhã de anteontem para a Casa de Dentenção de São Paulo e o Centro de Observação Criminal, ambos na zona norte da cidade. A medida foi tomada pelo Juiz Corregedor Vanderley Aparecido Borges como garantia para a livre coleta da prova testemunhal, sem coação, que poderia partir de policiais civis e militares.

Na Corregedoria da Polícia Civil, o escrivão Celso Marques, que respondia pelo plantão da Delegacia no dia da rebelião, acusou o delegado Carlos Eduardo Vasconcelos - que era o titular do distrito, afastado de suas funções e suspenso por 30 dias - de permitir que os presos morressem confinados na cela forte de 1,5 por 3 metros.

...lconista ...rá ouvida ...vamente

A balconista Celina ... Martins, de 28 anos, ... ser chamada para ... novo depoimento ...ximos dias. A infor... foi dada anteontem ...delegado Alan Pires ..., da 76° DP (Nite... que está apurando as ...cias de que ela teria ...agredida por dois poli... militares do 12° ... ao tentar organizar ...protesto contra os atra... ônibus de Niterói ... Rio de Janeiro, na ... quinta-feira. Celina ... grávida de dois ...

...m do inquérito poli... qual também cons... exame de corpo de ... o tenente Roberto ...ção Silva, o Sargento ...arlos Siqueira de Bri... soldado Jair do Vale, ...dos de terem come... violência contra Celi... também responderão a ...indicância que já está ...realizada no próprio ... sob a supervisão do ...tenente Caio Figuei... do 12° BPM. Segun... chefe de Relações-Pú... da PM, Major Lenine ...ntes, os três policiais ...ão ser afastados se as ...ões forem comprova...

... chegar a gráfica ...trabalha, na rua ...Aires, no centro do ...eira pega geralmen... ônibus Jockey Clube... ... a barca para o Rio ...eiro. Com a greve, ...ssou a levar mais ... para ir e voltar do ...

PLENÁRIO

"ORGASMO"

O vereador Rosalvo Alexandre atribuiu ao deputado suplente Nelson Araújo, durante uma conversa reservada com este último, a responsabilidade pela decisão adotada pelo PMDB em romper com o Governo Valadares, "ou se afastar dele temporariamente", como prefere dizer o próprio Nelson Araújo, que não vê em seu ato qualquer atitude radical contra o governador, mas apenas "a defesa dos princípios peemedebistas que estão sendo maculados desde quando se abriu as portas para um entendimento com o PFL'.

•º•

A decisão do PMDB, sexta-feira passada, realmente foi uma vitória do deputado suplente, porque desde o início do acordo ele vinha defendendo esta tese. O afastamento do Governo para que o PMDB adote, finalmente, uma postura dentro da atual panorâmica político-administrativo que está aí, para que mais tarde não sejamos coniventes com os erros que estão sendo cometidos na área política, econômica e social do atual Governo.

ABERTURA

O deputado suplente Nelson Araújo assegura que o partido deve continuar aberto ao diálogo e entendimento com qualquer outra sigla partidária, inclusive o PFL, desde que haja uma proposta séria, ampla e de compromissos que não firam a ideologia do partido e nem o seu programa político, econômico e social.

•º•

Segundo Nelson, o que o PMDB não pode é fazer acordos que tenham sentido fisiológico e eleitoreiro e que participe do Governo apenas como instrumento de apoio ao governador como pessoa física e não à Administração como um todo. Para Nelson o PMDB tem que fazer valer a sua política administrativa de austeridade e compromissos com o povo, para que restaure a credibilidade perdida.

AUGUSTO

O presidente da Sergiportos, professor Augusto Bezerra, não concordou com o rompimento e declarou que não deixaria o Governo. À noite, Augusto confessou para um jornalista que vai deixar o PMDB, "com o qual estou decepcionado", e ficar sem partido pelo menos por enquanto. Tudo indica, entretanto que Augusto vai ingressar no PSDB.

•º•

Já o professor Evaldo Campos declarou que não deixará suas funções no Governo e nem se desfiliará do PMDB. E foi até meio desaforado: "Se quiserem que me coloquem para fora".

ACIVAL

Quanto ao deputado federal Acival Gomes, ainda não se sabe qual a sua posição com relação ao rompimento. Ele simplesmente deixou de comparecer à convenção sem qualquer explicação. Sinal de que deu pouca importância à convocação do seu partido e consequentemente às suas decisões. Anteontem, durante a convenção regional, o parlamentar "nota 10" da Constituinte foi muito criticado e o comentário maior dizia que ele vai deixar o PMDB na convenção nacional do partido, em Brasília.

Acival também está sendo acusado de tentar formar o PSDB usando os seus correligionários do PMDB, exatamente para enfraquecer este último partido.

ENCONTRO

O deputado Acival Gomes, inclusive, teve um encontro com o presidente regional do PMDB, ex-deputado José Carlos Teixeira, em gabinete deste último, na Caixa Econômica Federal, em Brasília, para dizer-lhe que estava ingressando no PSDB "por orientação do senador Albano do Prado Franco". Teixeira chegou a achar estranha a atitude de Acival Gomes, porque para manter o encontro o deputado telefonou perguntando se ele poderia atendê-lo, "formalidades que jamais foi utilizada entre os dois".

TROCANDO INSULTOS

O governador Antônio Carlos Valadares não demonstrou a menor preocupação quando foi informado, por um dos seus assessores, que o PMDB havia decidido romper o acordo que fizera com o Governo e estava se afastando do Olímpio Campos: "Rompimento de acordo?" perguntou Valadares ironicamente e insistiu: "mas qual acordo se o que fizemos terminou no dia 15 de novembro passado? O governador tinha razão, porque não havia mais nenhum compromisso entre o Governo e o PMDB, depois de passadas as eleições municipais, e isso o próprio Valadares demonstrou ao fazer a reforma do seu secretariado, quando declarou: "aqueles do PMDB, que estou nomeando para minha nova equipe, têm obrigação moral de permanecerem comigo", deixando nas entrelinhas que eles esquecessem o partido. Na convenção do PMDB, o mais lúcido foi o ex-deputado Nivaldo Santos, de Boquim, quando apelou para que o seu partido continuasse ao lado de Valadares e terminou por bravejar: "Não pode haver rompimento, porque não há ligamento". Na realidade do PMDB teve um comportamento de vaquinha de presepe, que permaneceu abençoando as coisas de Valadares sem participar do Governo como um todo, sendo assim um instrumento de valorização de uma Administração vazia, da qual o ex-partido da oposição se tornou conivente pela sua total omissão à gravidade do problema pelo qual passa o Estado.

-º-

O presidente do PMDB, José Carlos Teixeira, ficou aborrecido com a forma como o governador Valadares recebeu a informação, porque considerou que ele fez descaso da decisão e criticou: "só lamento que o governador Antônio Carlos Valadares esteja convidando pessoas de outros partidos para integrar a sua equipe de Governo?, e continuou: "se ele convida é porque julga que dentro do seu partido não existe pessoas competentes e/ou confiáveis para governar com ele". Para José Carlos Teixeira, o governador demonstra que se o "PFL tivesse uma boa qualificação em seus quadros, ele não teria nos convocado para fortalecer a Aliança Democrática em favor da candidatura do deputado Lauro Maia". E foi bem claro: "Se eu tivesse sido eleito governador jamais convidaria alguém do PFL para integrar o meu Governo, porque isso seria um desrespeito aos meus companheiros". Para José Carlos o abismo entre Valadares e o PFL é tão profundo que ele fortaleceu o Partido Liberal para apoiá-lo, dividindo o Governo com os seus integrantes, e agora está tentando o PSDB em Sergipe, "que lamentavelmente já nasce chapa branca porque está se atrelando ao Governo". Segundo José Carlos, enquanto no Sul o PSDB é um partido de contestação ao Governo, que defende mudanças radicais nas administrações estadual e federal, "em Sergipe ele nasce chapa-branca. Isso é muito triste".

-º-

Neste aspecto José Carlos Teixeira tem razão, porque o deputado federal Acival Gomes, na ânsia de formar uma liderança pessoal e garantir sua reeleição independente da ajuda de Teixeira, está fundando o PSDB para dar sustentação ao Governo Valadares e, por tabela, ao presidente Sarney, destoando completamente da programática do partido a nível nacional, que foi formado por uma dissidência do PMDB que defendia um rompimento com o presidente da República. Acival Gomes já comunicou a Teixeira que deixa o PMDB logo após a realização da convenção e se filiará ao PSDB, tucanando ao lado de outros companheiros pemedebistas. Para José Carlos ele justificou sua saída do partido ao dizer que "se o senador Albano Franco pode ter um projeto político pessoal, eu também posso ter o meu", e adiantou que não podia permanecer em um partido que "alguém possa ter projetos pessoais e eu não". É possível que dentro do PSDB Acival possa realmente alimentar os seus projetos pessoais, mas é provável que antes ele terá que ouvir o governador Antônio Carlos Valadares, que será o seu comandante e pode até dividir os seus desejos com outros tucanos que não tenham a força política que Acival tem.

PEDIDO

O governador Antonio Carlos Valadares teria pedido ao deputado Luiz Mittidieri que o ajudasse na convenção do PMDB, para que o partido não "caisse na besteira de romper". Pedido não atendido porque o deputado Luiz Mittidieri sempre defendeu o rompimento e uma linha mais independente para o seu partido, ultimamente muito mais comprometido com os cargos que com os encargos.

•º•

Mas enquanto Luiz Mittidieri fica com o PMDB e contra o governador Antônio Carlos Valadares, o seu cunhado, deputado federal Bosco França, ficará com o Governo e já está de malas prontas para ingressar no Partido Liberal. Bosco diz abertamente que não tem mais clima no PMDB, porque o senador Albano Franco preferiu apoiar um candidato do PDS contra o PMDB, em Riachão do Dantas, nas eleições passadas, e José Carlos Teixeira simplesmente cruzou os braços com relação a isso.

ALMOÇO

O governador Antonio Carlos Valadares talvez não compareça ao almoço que será oferecido pelo ministro do Interior, João Alves Filho, hoje, a integrantes do PFL, deputados e prefeitos, em sua fazenda Jundiay, no município de Propriá. Valadares ainda está pensando se é conveniente discutir a sucessão da Mesa Diretora da Assembléia em campo que favorece a apenas um candidato. Segundo uma fonte do Olimpio Campos, o governador prefere conversar em campo neutro.

•º•

Circula informações de que o assunto em Jundiahy será a prorrogação do deputado Guido Azevedo na Presidência da Assembléia Legislativa, para até a promulgação da Constituinte Estadual.

SECRETÁRIO

O presidente da Associação de Moradores do Conjunto Augusto Franco denunciou, ontem, que desde quando o governador Antônio Carlos Valadares fez mudanças em seu secretariado o Projeto Grande Aracaju suspendeu as suas obras: "Até hoje ninguém aqui viu a cara do novo secretário de Desenvolvimento Urbano", disse ele, acrescentando que "na época do doutor Dôrea o viámos quase que diariamente além de termos reuniões e contatos com ele"

ESTRANHO

Os peemedebistas estranharam o comportamento do presidente do partido, ex-deputado José Carlos Teixeira, que realmente agiu como magistrado no caso do rompimento. Antes Teixeira era um dos principais defensores do acordo, chegando a ter fortes discussões com Nelson Araújo, que defendia o afastamento do PMDB no Governo.

•º•

O problema é que Teixeira está meio arranhado com o governador, desde quando precisou falar com ele e passou três meses marcando audiência, sendo necessária a intermediação do senador Albano Franco para que os dois conversassem em Brasília.

"TEIMOSINHO"

No Palácio Olimpio Campos, alguns assessores do Governo Valadares passaram a chamar o ex-deputado José Carlos Teixeira de "teimosinho", numa referência à "Teimosinha", um novo estilo de apostas da Sena, instituído pela Caixa Econômica Federal. Eles acham que José Carlos é de uma "grande teimosia", notadamente para disputar cargos políticos majoritários, para os quais jamais foi eleito.

ENCONTROS

O deputado José Carlos Machado continua mantendo sigilosos encontros com colegas, para apoiá-lo como candidato à Presidência da Câmara. O rompimento com o PMDB, inclusive, o favorece porque ele considera que num racha dentro do PFL, quando ficará João de um lado e Valadares de outro, embora finjam estar unidos, ele contará com o apoio maciço dos peemedebistas.

FAVOR

Um influente assessor do presidente da Assembléia Legislativa garantiu ontem que o governador Antônio Carlos Valadares não fez qualquer favor ao deputado Guido Azevedo, quando nomeou a sua sobrinha para o Gabinete Civil.

•º•

Segundo a mesma fonte, Suzana é filha do ex-deputado Tertuliano Azevedo, a quem o governador Valadares deve inúmeros favores e, além disso, deseja sua vaga no Tribunal de Contas a fim de nomear um amigo. A explicação era para dizer que Guido Azevedo não tinha compromissos com Valadares para apoiar seu candidato à sua sucessão.

JOALDO

O deputado Joaldo Barbosa declarou, sexta-feira passada, durante almoço com amigos, que existe apenas um político em Sergipe capaz de enfrentar e vencer o ministro João Alves Filho como candidato ao Governo do Estado: "senador Francisco Rollemberg". Joaldo diz que votará em Rollemberg mesmo que contrarie a uma decisão do seu partido e à orientação de Valadares, porque "não há homem nesta terra que me faça dar um voto a João".

•º•

Na realidade o problema de Joaldo Barbosa não é com o ministro, mas com o deputado federal Cleonâncio da Fonseca, seu adversário em Boquim, que tem o apoio e é amigo pessoal do ministro.

JORGE

O vereador Jorge Araújo diz que finalmente o PMDB tomou uma atitude correta com relação ao Governo Valadares, já que tem merecido um tratamento desigual para um partido que se diz integrante de uma Aliança governista. "Mantive a minha coerência e votei favorável ao rompimento, porque este foi o ponto de vista que sempre defendi".

•º•

Jorge, durante a convenção, recitou trecho da letra da Escola de Samba Imperatriz Leopoldinense, campeã do carnaval carioca, que diz: "Liberdade, Liberdade/Abre as asas sobre nós/E que a voz da Liberdade/seja sempre a nossa voz/...

DIOGENES BRAYNER

ZONA FRANCA

ANTÔNIO VALADÃO

RETRÔ-CHIC

Antecipando as tendências para o outono/inverno 89, a Companhia Nacional de Estamparia – Cianê – desenvolveu o estilo Retrô-chic, criado a partir de matérias básicas atemporais, como as gabardines, popelines, tricolines, flanelas e cetins, além dos tecidos high-tech espatulados e emborrachados impermeáveis.

A característica fundamental deste estilo é a praticidade e conforto, destinado a um público urbano e executivo, enfatizando os taieres com pantalonas em padrões xadrezes, príncipe de gales, pied-de-poule e listras em cores escuras ou em pastéis neutras, destacando o retorno do jarmim, esquecido já há algumas temporadas.

O rigor do clássico é suavizado pelos cortes assimétricos, valorizando a silhueta feminina, em comprimentos variados: desde as minis até as saias abaixo do tornozelo. Para os homens, há a predominância dos blazers ligeiramente ajustados nos quadris com 2 ou 3 botões ou transpassados (4 a 6 botões) e bolsos amplos.

CURSOS DA PAN AM

A partir de março a Pan Am estará oferecendo, exclusivamente para agentes de viagens e operadoras, seus famosos Cursos de Treinamentos. Ministrados em português por instrutores habilitados de grande experiência, alguns cursos incluem aulas no Brasil e no exterior, com ida e volta pela Pan Am, apostilas, utilização de computadores, hospedagem em hotéis de primeira categoria. Tudo, exceto as refeições, incluído na taxa de inscrição.

Os temas são Apresentação Eficiente de Vendas (cinco dias, taxa de 350 dólares, ao câmbio oficial); Recursos de Vendas no Mercado Atual (cinco dias, US$ 350); Gerência por Tempo e Objetivo (cinco dias, US$ 400); Princípios Básicos das Viagens Aéreas (quatro dias, US$ 60); e Introdução às Tarifas de Passageiros (quatro dias, US$ 60). As aulas no Brasil são dadas no Rio e em São Paulo; nos Estados Unidos, em Nova York, Miami e, pela primeira vez, em Tampa, na Flórida.

Mais informações podem ser obtidas nos escritórios da Pan Am no Rio, telefone (021) 220-8740, com Eduardo Lores, ou em São Paulo, (011) 258-8425, Vendas.

A ERA DO FLAT

Apart-hotel ou flat-service pode parecer modismo, mas na maioria das vezes é uma necessidade de mercado e um bom investimento. A palavra diz tudo: é um apartamento que combina comodidade com funcionalidade, já que possui serviços de hotelaria. Bom para quem está sempre viajando e gosta de ter espaço em ambiente que se aproxime ao do seu lar. Bom para quem tinha casa própria montada mas foi obrigado a se mudar de repente.

GOVERNO DE SERGIPE

TRIBUNAL DE CONTAS

AVISO

EDITAL DE TOMADA DE PREÇOS Nº 01/89

O TRIBUNAL DE CONTAS DO ESTADO DE SERGIPE, torna público para conhecimento dos interessados, que fará realizar às 15:00 horas, do dia 1º de março de 1989, na sede deste Tribunal, sito na Praça Fausto Cardoso Edifício Walter Franco, 4º andar, nesta Cidade, **TOMADA DE PREÇOS** para compra de 02(dois) veículos.

O **EDITAL** completo está à disposição dos interessados no endereço acima, podendo ser procurado nos dias úteis, das 13:00 às 17:00 horas.

Aracaju, 10 de fevereiro de 1989.

Gisélia Maria Santos Bezerra
Presidente
da
Comissão Especial de Licitações

ESPECIALIZAÇÃO EM OFTALMOLOGIA

A FAV-Fundação Altino Ventura comunica que estão abertas até o dia 23/02/89, as inscrições para o Curso de Especialização em Oftalmologia, credenciado pelo Conselho Brasileiro de Oftalmologia, com duração de 2 anos.

INFORMAÇÕES: Rua do Progresso 71 Boa Vista Recife
FONE: 222-3144 - Sra. Zélia Nascimento

CONVERSA COM O SAGRADO CORAÇÃO DE JESUS

Todo dia acende-se uma vela - 09 dias.

Meu Sagrado Coração de Jesus em vós deposito toda a minha confiança e esperança, vós que sabeis tudo, Pai e Senhor do Universo, sois o Rei dos Reis. Vós que fizestes o cego ver o paralítico andar o morto voltar a viver, o leproso curar,
Vós que vedes as minhas aflições, as minhas angústias as minhas lágrimas, bem sabeis Divino Coração, como preciso alcançar de vós esta graça - Pede-se a graça com fé.
A minha conversa consiste em dá-lhe a alegria para viver, só de vós espero com fé e confiança (pede-se novamente a graça).
Fazei, Sagrado Coração de Jesus, que antes de terminar esta conversa, dentro destes 09 (nove) dias, alcance esta tão grande graça.
E para vos agradecer, publicarei esta graça para que os homens aprendam a ter fé e confiança em vós.
Iluminai os meus passos, Sagrado Coração de Jesus, assim como esta vela está nos alumiando e testemunhando a nossa conversa.
Sagrado Coração de Jesus, eu tenho confiança em vós.
Sagrado Coração de Jesus, aumenta a minha fé.
Agradece graça alcançada.

M.L.S.V.

HORÓSCOPO

ÁRIES – 21/03 a 20/04 – Signo de fogo – Regente: Marte – Mês de fevereiro: Atitude e ação para com as definições nas famílias. Período em que precisará de toda a sua capacidade mágica para lidar com cartas em mãos, saber parar com as partes pessoais com as quais

TOURO – 21/04 a 20/05 – Vênus – Mês de fevereiro: Favorável nas sociedades e companheiros para negócios e os seus próprios, com a colaboração dos outros você estará no auge do que só. Haverá chatice no cotidiano, mas nada passa este setor.

GÊMEOS – 21/05 a 20/06 – Regente: Mercúrio – Mês de fevereiro: Momentos em que você sentir, dará e receberá se você souber aproveitar boas oportunidades surgirem. Deve evitar conflitos e idéias assim você conseguir manter a vettar, terá boas e surpresas.

CÂNCER – 21/06 a 22/07 – Regente: Lua – Mês de fevereiro: Uma entre sintonia. Alguns estarão tão absortos nas vidades que não vão Isso, às vezes, acontecer com a idéia fixa em reção e nem perceberem ocorreu. Portanto,

LEÃO – 23/07 a 22/08 – Regente: Sol – O Sol, Mercúrio e Júpiter – Mês de fevereiro: nação para alcançar vos pessoais. Neste revê as suas metas suas contas do que aprendido com a vida to de atualizar a

VIRGEM – 23/08 a 22/09 – Regente: Mercúrio – Mês de fevereiro: Não se assuste se a sua dade mental estiver abaixo baixa, sem concentração reza. É coisa passageira ativar a reflexão. Erros de qualquer espécie

LIBRA – 23/09 a 22/10 – Regente: Vênus – Mês de fevereiro: não está interessado em erro. De vez em quando tem dificuldade de limites das coisas, de os seus próprios, tado, sem motivo será o que está agora!

ESCORPIÃO – 23/10 a 21/11 – Regente: Plutão – Mês de fevereiro: mente grandes tidões. Você está mático e passará impressão de força gestos e do olhar. inimigo no momento de. Com esta ficará bem.

SAGITÁRIO – 22/11 a 21/12 – Regente: Júpiter – Mês de fevereiro: mentando a sua ca e mental, capacidade de mas objetivos. precisas, por estar ção de si mesmo reais capacidades vas.

CAPRICÓRNIO – 22/12 a seu regente, a sua vida. mais comodidade desperdiçar esta ação, sob pena de irrasciveis e natureza é calma va se volta si mesmo.

AQUÁRIO – 22/01 a dedicar de corpo e balho. Muita posição. A saúde vulnerável às tanto, não facilite ção. Cuidado que deteriorar

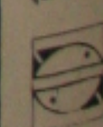

PEIXES – 20/02 a Certo que sabe outros do que com você em quando. Não experiencia quando

Almir Beting

(Coluna com a FOLHA DE S. PAULO)

... da terra vazia

... a porta fatia da dívida externa pela hibernação ecológica da floresta ... que ganha oxigênio na comunidade científica. Dentro e fora ... José Lutsenberg não deixa por menos: a preservação da ... universal, deve ser utilizada como elemento de barganha na ... dívida externa.

... brasileiro não fere a soberania nacional, encaixa o ecolo- ... O que arrebenta a soberania nacional, segundo ele, é ... da dívida externa: centros de poder localizados fora do Bra- ... internas de "ajuste externo" da economia penhorada nos ... Eles decidem o salário do brasileiro, o nível de emprego na eco- ... do sistema, o choque orçamentário do Governo.

... a soberania nacional, suspira Lutzenberger.

CHICO MENDES

... contra a destrui- ... descartadas as segun- ... a mérito de desper- ... graves riscos da nos- ... coletiva. O efeito ... pode ser desperdi- ... só tomou conhe- ... no ato de sua mor-

... está mais vivo ... brilha no mapa da ... Provavelmente, ... de carnaval. ... se ligou nisso, com ... exportação.

NO MUNDO

... de Xapuri vai ... projeto-piloto do pro- ... natureza", em ... de Brasília. Na ... a vida de Chi- ... dos seringais ... regime de explora- ... preservação am-

... políticos viabilizou-se ... Lideradas por Chico ... seringueiros passaram a ... multiplicadora do ... cooperativa, do planeja- ... interpuseram entre o ... dos donos dos serin- ... e o poder político- ... monitorada.

... Xapuri, com seus ... quadrados, a Amazô- ... Porque Xapuri ... mundo.

PARA CEM

... denunciar (sem evitar) ... Amazônia, o Brasil ... com pelo menos 5 mil ... treinados e bem equi- ... apenas 50 servido-

... de brancaleone: ... o trabalho de 100. ... claro.

AUDITORIA

... a preservação ... com as propos- ... privatização" da Ama- ... abdicação do seu po-

tencial de recursos naturais. A idade do "selvagem feliz" de Rousseau já passou. Não haveria, hoje, mato, gabiroba e malária suficientes para todos os brasileiros.

O importante é sacar do branco e do preto a verdade que é cinza: dá para explorar a riqueza do berço esplêndido de maneira racional, dirigida, patrulhada, conferida. A própria comunidade científica responderia por essa auditoria ecológica.

NA COLUNA DO MEIO

Cheque visado para saque futuro, o eldorado amazônico não é desafio para posseiros e garimpeiros sem raízes nem para executivos a lucro ou para políticos movidos a voto.

Na armação de um projeto nacional de incorporação econômica da Amazônia, teremos de desprezar a contribuição dos sadicais: os ecologeiros de ocasião e os rapinantes de balcão.

NÃO VAI DECOLAR

Enquanto o Banco Mundial brinca de chantagear a energia embutida no inventário hidrelétrico da Amazônia, o Brasil brinca de fantasiar um tal de Instituto Brasileiro do Meio Ambiente e Recursos Naturais Renováveis. Pois esse "jumbo" da criatividade burocrativa vai ter de levantar vôo sem combustível. Se é que dispõe de turbinas.

O orçamento não passa de NCz$ 130 milhões para o Brasil inteiro tanto quanto uma Bayer alemã investiu no Rio Reno para limpar o escape químico da Central de Leverkusen. E a burocracia tupiniquim é do ramo: na partilha do recurso escasso, a atividade-meio acabará prevalecendo sobre a atividade-fim.

REFLEXÃO DO DIA

"A natureza não se defende. Ela apenas se vinga".
De Kenneth Bounding, em "The Economy of Love and Fear" (1973).

...S & MOLHADOS

... voltaram. Depois de ... Burnigi, desde as en- ... Catarina, as sardi- ... com a rede toda. E ... 12 exemplares por

****

... do Sul entraram em ... autorizada, no dia 1 ... São Paulo, já recebe ... dia. Não vai faltar ... farta.

****

... geral do Canadá, ... embarca hoje no Bra- ... programa oficial, suculen- ... na Fiesp, em São ... com empresários do

****

... presidente da Fiat ... o que pensa do papel ... mundial. Quar- ... promoção da câ-

****

... Brasil-Alemanha, escoli- ... reúne empresários ... também na quarta- ... sobre a partici- ... feiras alemãs.

****

6. O Rio de Janeiro já se prepara para hospedar, em abril do ano que vem, o 22 Congresso da União Internacional de Transportes de Carga. Evento para 5 mil visitantes. Varig na parada.

****

7. As eleições do Sindipeças, quarta-feira, estão chegando com um quente e dois fervendo. Com estréia da auditoria externa, no lugar do Ministério do Trabalho. Auditor: Coopers e Lybrand.

****

8. A energia elétrica deve inaugurar o realinhamento (ou descongelamento) das tarifas públicas. Exigência, mais uma, do Banco Mundial. O credor sempre tem razão.

****

9. Termina terça, dia 14, o prazo da aceitação, pelos bancos, de cheques grafados em cruzados antigos. Cheques pré-datados, emitidos para saque depois do dia 14, serão devolvidos.

****

10. Pesquisa Gallup, em Moscou: apenas 12% dos soviéticos, os otimistas, acreditam que 89 será melhor (ou menos ruim) do que 88. Comentário da Agência Novosti. "Menor o otimismo, maior o realismo".

Os supermercados e feiras livres estão sendo fiscalizados pela Secretaria de Abastecimento

Produtos começam sumir do comércio

A Secretaria de Abastecimento vem fazendo a fiscalização nos supermercados, armazens e feiras livres, para saber se o município de Aracaju está sofrendo os problemas de abastecimento denunciado por alguns consumidores que afirmam não haver determinados produtos nas prateleiras.

Até denúncia de cobrança de ágio já está sendo registrada, há menos de um mês da decretação do chamado Plano de Verão, que congelou os preços em mais uma tentativa do Governo Federal de barrar a inflação que em janeiro ultrapassou a cada dos 70 por cento, taxa recorde na história do Brasil.

O DOBRO

O leite em pó, principalmente da Indústria de Laticínios Nestlé está sumido dos supermercados, havendo até denúncia de que a indústria está cobrando o dobro do preço aos comerciantes, que não estão podendo repassar a majoração para a clientela por causa da fiscalização.

A Secretaria de Abastecimento é a responsável pela fiscalização nos supermercados, e o secretário Alcivan Menezes garante que vem fazendo a fiscalização e que a população não sofrerá com a falta dos produtos, pois se os supermercados ou outros comerciantes estiverem com produtos estocados, eles serão obrigados a colocarem nas prateleiras.

Já a delegada regional da Superintendência Nacional de Abastecimento e Preços - SUNAB, Ligia Maynard da Silva- pede aos consumidores que denunciem caso constatem algum tipo de especulação por parte de comerciantes. Segundo ela se o empresário tem o produto, tem o dever de colocá-lo a disposição do consumidor pelo preço da tabela, uma vez que ele também só deve comprar das indústria dentro dos valores congelados.

ÁGIO

Mas enquanto isto, os machantes já estão tendo problemas de abastecimento, visto que já diminuiu a oferta do produto uma vez que os criadores estão se negando a vender o gado dentro dos preços estipulados pelo congelamento, alegando que terão prejuízos.

Apesar de em Sergipe não ter sido registrado nenhuma denúncia de cobrança de ágio na carne, sabe-se que em alguns açougues o fato vem se registrando, e em outros Estados a Sunab já vem atuando no caso.

Empresários tentam burlar o "Plano"

A exemplo do que aconteceu em 1986, com a decretação do chamado "Plano Cruzado", quando empresários boicotaram o programa na tentativa de conseguirem mais lucros, no "Plano de Verão" em vigor desde o último dia 16, alguns empresários vem tentando de todas as maneiras burlar as medidas adotadas pelo Governo Federal. Um dos setores do empresariado que está em evidência nos últimos dias é o das escolas particulares, que estão a todo o custo aumentando as mensalidades do mês de fevereiro, quando essas deveriam ser cobradas aos preços de janeiro.

No entanto, a delegacia regional do Ministério da Educação vem orientando ao Conselho Regional de Educação e a Delegacia Regional do Ministério da Educação em Sergipe, a como agir no caso de escolas que estejam majorando suas mensalidades. Estes dois órgão estaduais deverão agir em conjunto ainda com a Delegacia do Ministério da Fazenda, órgão responsável pela fiscalização das escolas, no cumprimento do chamado "Plano de Verão".

FECHAMENTO

Conforme orientação do Ministério da Educação, as escolas particulares que já cobraram, para o corrente ano letivo, mais que o permitido pela portaria que congelou as mensalidades, terão de descontar o excedente pago, sob pena de punição, (que pode ser até o fechamento) com base na Lei Delegada número 4).

Segundo advertência do Ministério, as escolas particulares não poderão cobrar mais que o custo de suas atividades, acrescidas de um lucro de até 10 por cento. Isto vale para as mensalidades de janeiro e para as taxas de matrículas ou reserva de vagas para os próximos meses, pois as mensalidades estão congeladas desde o dia 15 de janeiro passado.

Conforme informação da Sunab, o congelamento das mensalidades escolares está em vigor até quando durar o congelamento decretado pelo Governo Federal, e qualquer abuso ou descumprimento pode ser denunciado aos órgãos fiscalizadores em Sergipe.

Livro propõe uma saida para a crise

"A Arte e a Técnica de Governar bem uma Nação: Propostas para a saída da crise". Este é o nome do livro do professor Gilberto Salles dos Anjos, que será lançado oficialmente em Aracaju na próxima terça-feira, no calçadão da rua de João pessoa.

O livro que aponta sugestões para que o Governo possa tirar o país da crise, mostra de uma maneira simples e muito objetiva, o que a maioria dos economistas apresentam como sugestão para acabar com a recessão que aflige o Brasil e seu povo.

Entre as sugestões propostas pelo professor Gilberto Salles dos Anjos, em seu livro, destaca-se a do Governo estimular a produção com o seu aumento , como forma de aumentar a oferta de trabalho e baratear os produtos, que poderão chegar ao consumidor final a um preço mais em conta com a realidade.

AUMENTANDO

Segundo o autor que narra exemplos da própria história da humanidade, quanto o empresário aumenta a produção o produto tende a ficar mais barato, e como o nível de emprego aumenta, a população tem poder aquisitivo para adquirir seus produtos.

O professor Gilberto Salles dos Anjos critica as autoridades econômicas brasileiras, afirmando que elas tem demonstrado não ter interesse em resolver os nossos problemas econômicos, criando mecanismos complicados, que só resultam em mais recessão e prejuízos para toda a nação.

O livro a ser lançado propõe ainda a formação de um modelo econômico mais justo, com uma melhor divisão de renda onde todos possam ter acesso aos bens de consumo, a partir de uma política ordenada de produção.

LANÇAMENTO

Segundo o professor Gilberto Salles dos Anjos, o livro "A Arte e a Técnica de Governar bem uma Nação", apresenta sugestões para o futuro Presidente da República, que deverá ser eleito no próximo dia 15 de novembro, com o fim do processo de escolha dos governantes pelo Colégio Eleitoral. Um presidente eleito pelo povo deve ter mais compromissos com a sociedade.

O lançamento do livro acontecerá na próxima terça-feira, dia 14, a partir das 16 horas, no calçadão da rua João Pessoa, próximo as Lojas Riachuelo. Na oportunidade o professor Gilberto Salles dos Anjos convida a todos que estão interessados com os problemas brasileiros a se fazerem presente ao ato, adquirindo um exemplar do livro a ser lançado.

João Alves defende a Amazônia

O ministro do Interior, João Alves, declarou ontem que a Amazônia é um problema dos brasileiros, ao reiterar a importância que o Governo José Sarney atribui à região e às questões ecológicas do território brasileiro. Ao descartar a tese de internacionalização da Floresta Amazônica que formam o primeiro mundo, argumentando que as primeiras devastações florestais e extermínios de povos indígenas começaram justamente na Europa e Estados Unidos. João Alves ainda insistiu que o presidente Sarney está firmemente interessado na preservação ambiental do Brasil e recordou que uma das medidas em que se baseia essa ação preservacionista - o mapeamento agró-geológico do país - já está sendo realizado.

João Alves, que instalou anteontem, a Comissão Especial encarregada de promover a estruturação do Instituto Brasileiro do Meio Ambiente e Recursos Naturais Renováveis (IBMARN) num prazo de 45 dias, ponderou que a questão da preservação ambiental no Brasil deve ser tratada sem passionalismos, enfatizando a conciliação da ecologia e da economia. Isto porque, na opinião do Ministro, o Brasil é país em desenvolvimento, onde ainda se registra muita miséria e elevar a qualidade de vida dos habitantes é prioritário. Para João Alves, o Governo brasileiro está aberto às sugestões dos organismos nacionais que tratam do assunto.

No caso específico da Amazônia, o ministro defendeu a ocupação racional do território - aliás uma preocupação do presidente Sarney, que é o primeiro chefe do Executivo que vem desta região, enfatizou o ministro. O erro maior, na opinião do ministro, é deixar aquela área fora do processo de desenvolvimento do país, colocando-a numa redoma, o titular do Interior recordou, porém, que não há, ainda uma técnica adequada de exploração para a selva amazônica, ao observar que a região se subdivide em várias regiões, como a do cerrado, das selvas intermediárias e da selva propriamente dita. Esta última, informou o ministro, está praticamente preservada, já que cerca de 3 por cento da área chegou a ser atingida pelo desmatamento.

Nesse sentido, ele lembrou a importância de duas importantes ações que o Governo está desenvolvendo. A primeira delas, é o mapeamento agró-ecológico do país, principalmente o da região Amazônica. O levantamento de Rondônia já está terminado, sendo feitos os mapeamentos do Mato Grosso do Sul, Mato Grosso e Goiás (os três Estados que estão abrigando cerca de 90 por cento da imigração, em razão do grande potencial oferecido por esta fronteira agrícola) e, a partir deste mês, a FAO começa o trabalho similar em toda a área amazônica.

João Alves

Sergipe e Confiança clássico de abertura do certame de 8

ESPORTE AMADOR

TIME DA FUGASE

Na foto, uma das formações da equipe de Veteranos da FUGASE, comandada pelo veterano atleta Calango. Para quem não sabe, o desportista Aldemário Maynard Dias, o Calango foi no passado uma das glórias do futebol sergipano. Sua canhotinha nas cobranças de faltas fora da área do adversário, fazia medo aos melhores goleiros da época.

INICIANDO

Em se falando na FUGASE, o seu campeonato de futebol versão 1989, será iniciado esta manhã, no campo da Administração do Porto de Aracaju com a realização de uma rodada dupla: preliminar - Desportiva São João x CSA; principal - Farmácia Lyra x Livraria Didática.

UBERABA

A equipe do Uberaba, campeã de bairros de 1988, reforçará o seu time visando o certame deste ano. O presidente Osêias Filho, afirmou que "dinheiro" não é problema em sua equipe.

DELEGAÇÃO

Se encontra na cidade de Salvador(BA), a delegação da Associação dos Cronistas Desportivos de Sergipe que hoje à tarde assistirá ao jogo Bahia e Fluminense(RJ), valendo pela fase semifinal da Copa União. A delegação da ACDS, está sendo presidida pelo radialista Paulo Lacerda.

TEOTÔNIO

O prefeito da cidade de Carmópolis, jornalista Teotônio Neto foi quem teve a audácia de prestigiar os cronistas esportivos, doando um ônibus para que os mesmos podessem assistir a partida entre Bahia e Fluminense.

FUNCIONANDO

Cerca de 30 clubes, estão filiados a Liga Aracajuana de Futebol de Bairros, presidida por José Carlos Andrade. Já a Liga Sergipana de Futebol Menor, presidida por Tarzam tem mais de 200 clubes filiados.

ELEIÇÕES

Na Liga Sergipana de Futebol Menor, poderemos ter este ano, eleições diretas. Quem assim pensa, é o seu atual presidente João Rolemberg Farias, o Tarzam.

REIZINHO

C desportista Otoniel Ribeiro, o "Reizinho", é um dos bons funcionários da Federação Sergipana de Futebol. Até o presidente da FSF, Alceuá Gonçalves, conversando com amigos, faz questão de elogiar o trabalho sempre leal e honesto de Otoniel Ribeiro. É uma boa praça o Reizinho, como diria o falecido Gilson Rolemberg.

PESCA

O Clube de Pesca de Sergipe, cuja sede social fica ao lado da Associação dos Cronistas Desportivos de Sergipe, não está prá brincadeira. Na sexta-feira passada, realizou uma seresta no Complexo Desportivo Lourival Baptista, onde teve também a participação da crônica esportiva. De parabéns está a administração de Antônio de Jesus.

CARNAVAL

As emissoras que deram cobertura ao carnaval do PETROCLUBE, elogiaram as festas momescas do clube presidido pelo jovem desportista Luiz Gonzaga de Melo. Para os mais entendidos no assunto, o PETROCLUBE fez o melhor carnaval da cidade.

ASSOCIAÇÃO DOS CRONISTAS DESPORTIVOS DE SERGIPE

EDITAL DE CONVOCAÇÃO

De acordo com os estatutos, ficam convocados todos os cronistas esportivos quites com as suas obrigações, para uma reunião de Assembléia Geral Extraordinária, no dia 24 de fevereiro de 1989, na sede da entidade, às 19h30m, em primeira convocação com número legal e, às 20 horas, em segunda convocação, com qualquer número, para tratar o seguinte:

a) Escolha dos representantes da ACDS no Congresso da ABRACE a realizar-se em Campo Grande, Mato Grosso do Sul, de 19 a 22 de abril de 1989;

b) O que ocorrer.

Aracaju, 10 de fevereiro de 1989

PAULO GERINAUD FERREIRA DE LACERDA

Presidente

Campeão de 88, o Confiança pode enfrentar o Sergipe no jogo de abertura do campeonato de 89.

Repetindo a experiência de 88, o campeonato profissionais será aberto possivelmente na noite com o clássico entre Sergipe e Confiança oficial deverá acontecer na próxima semana presidente Alceuá Gonçalves divulgar a primeiro turno. Pelo menos é intenção da mar esse grande clássico, o maior do

É um anseio do povo, dos torcedores principalmente da torcida do Confiança esta temporada com uma vitória, visto seguiu uma vez sequer vencer o Sergipe motiva o torcedor e alguns dos que ontem defenderam a tese de que peonato deve começar com um grande

DEFINIÇÃO

Surgiu também a idéia de se começar o jogo entre Sergipe e Itabaiana, ou e Itabaiana. Mas como o time sergipano uma incognita e ao que se sabe não pelo contrário perdendo seus melhores cipação do Itabaiana nesse clássico está tada. A verdade é que a grande expectativa mesmo para que se tenha um clássico na abertura da competição. A definição que deverá divulgar pelo menos a próxima terça-feira.

Jogadores rubros ouvidos ontem de enfrentar o Confiança na primeira maioria concordou visto ser o maior sergipano. O treinador Rubens foi até mesmo para o torcedor e para a equipes seria uma motivação maior do Confiança de não ter vencido o uma certa expectativa nas duas torcidas para que o tabu seja mantido e na resse de conseguir uma vitória". A mana as duas equipes intensificam a tica de poder se enfrentarem no

Maranhão promove torneio

O presidente da Liga Sergipana de Futebol Menor, desportista João Rolemberg Farias, acaba de convidar o Bacharel em Direito José Ailton dos Santos para o cargo de Sub-Diretor para Assuntos Jurídicos.

Procurado pela nossa reportagem, o aovogado José Ailton de Souza, disse desconhecer o convite formulado pelo seu amigo João Rolemberg Farias, o Tarzam. Em todo caso, espero conversar pessoalmente com o presidente João Rolemberg Farias para cientificar-me do convite, afirmou José Ailton.

A principal meta da administração de João Rolemberg Farias, é democratizar ainda este ano a Liga Sergipana de Futebol Menor, promovendo desde sua fundação as suas primeiras eleições diretas/já, há muito, almejada pela maioria dos clubes filiados. Rolemberg Farias, disse também está a entidade que presi de, recebendo o apoio irrestrito do Secretário do Bem Estar Social e Trabalho, jornalista Leô Filho.

Rollemberg convida J. Ailton

A equipe de Veteranos da Associação Desportiva Maranhão, promoverá no próximo dia 26 do corrente mês, um torneio de futebol, no campo do Francão, situado no conjunto Augusto Franco. Participarão do referido torneio, quatro equipes, sendo que duas já foram escolhidas, no caso Os Veteranos do Maranhão e Desportiva Francão. As equipes restantes, serão escolhidas no decorrer da próxima semana.

O patrono da equipe de Veteranos do Maranhão, o desportista "Tenente Romualdo", informou a nossa reportagem que a realização do referido torneio servirá para que cada vez mais a confraternização reine no futebol de bairros, principalmente entre os atletas veteranos que não podem competir com a juventude. Disse ainda o "Tenente Romualdo" que os Veteranos do Maranhão, também jogarão no interior do Estado e para que isso aconteça as equipes interessadas devem lhe procurar de segunda sexta-feira das 16 às 20 horas na sede da Federação Sergipana de Futebol.

Desmotivado no Sergipe, Cícero pode ir para o Galícia na Bahia

Os dirigentes do Sergipe já conseguiram solucionar os problemas de contratos de todos os atletas que estavam com contratos encerrados. Estão pendentes ainda de solução os casos de Jairo, Iran e Cicero. Os dois primeiros inicialmente não estão nos planos do treinador Rubens para a temporada de 89. A situação de Cicero no entanto poderá ser resolvido nos próximos dias. É que o atleta está sendo emprestado a uma equipe de outro Estado.

O Galícia de Salvador despertou interesse pelo meia Cicero e os entendimentos estão sendo mantidos, podendo ser concretizados ainda esta semana. Caso não acerte com o Galícia, Cicero deverá ser emprestado e um time do futebol alagoano. A verdade é que o atleta não demonstra muito interesse em continuar no Sergipe esta temporada, visto que não tem recebido apoio no time rubro onde sempre deu tudo como profissional, mas o seu trabalho jamais foi reconhecido pelos treinadores que passaram pelo Sergipe. Cicero afirma que não guarda mágoas do Sergipe, nem dos seus dirigentes, mas tem que procurar melhorar na carreira que escolheu como profissional e isso só poderá acontecer fora do futebol sergipano.

Cícero fora dos planos de Rubens

Gremio e Inter encerram reino

PORTO ALEGRE - Os preparativos para a segunda batalha da guerra gaúcha pelo direito de disputar a final da Copa União e participar da Taça Libertadores iniciaram na sexta-feira, após uma rápida folga depois do primeiro grenal na quinta. Com a vantagem do melhor retrospecto, o Internacional já está definido pelo técnico Abel, enquanto no Grêmio se repete a mesma atitude do treinador Rubens Minelli de fazer mistério na escalação do time.

No Inter, Abel promove o retorno de Luis Carlos Winck a lateral direita, a volta de Casemiro ao lado esquerdo e coloca Leomir no lugar de Luiz Fernando, suspenso por ter recebido o terceiro cartão amarelo. Rubens Minelli poderá contrar com o meia Cuca, que cumpriu suspensão automática, mas tem duas dúvidas: o ponteiro-esquerdo Jorge Veras, que ficou de fora do primeiro jogo por lesão, e o ponteiro-direito Jorginho, que sentiu dores musculares no final da partida de quinta.

Sexta-feira, Jorge Veras fez trabalhos físicos com ênfase para exercícios que colaboram na sua recuperação, mas seu teste decisivo será na manhã de hoje, quando o médico dará a palavra final. Jorginho foi sobmetido a tratamento intensivo e o próprio jogador acredita ter condições de jogar hoje. Minelli realizou ontem um rápido coletivo, quando definiu o time.

Torcedores fazem festa para o Tricolor de Aço

SALVADOR - Os torcedores do Bahia, em dia de trabalho, não puderam organizar a recepção pretendida para o time, que chegou a Salvador no meio da tarde de sexta-feira, após empatar com o Flu no Maracanã. Mas os jogadores acabaram tendo uma agradável surpresa: dezenas de crianças e jovens, todos em férias, lá estavam, para levar o apoio ao time e disputar autógrafos.

Foi uma chegada triunfal. O técnico Evaristo de Macedo passou quase 20 minutos dando entrevista e fez questão de dividir com todo o grupo os méritos pelo empate no Rio:

—O resultado foi consequência de um trabalho sério e da determinação da equipe. Taticamente tudo saiu bem, mas se não houvesse aplicação e muita raça, não teríamos alcançado o pretenuido - disse ele.

Desta vez, Evaristo não mediu palavras para elogiar a equipe e até apontou o melhor em campo: Paulo Rodrigues, o cabeça de área. E confirmou que ele continuará na mesma função acompanhando de perto o também grandalhão Washington e protegendo os zagueiros.

Ontem, Evaristo aprontou a equipe e ajustou a zaga, único setor a sofrer alteração pela saída de João Marcelo.

Carivaldo faz à reunião do

Para o ex-presidente do Vasco e hoje pessoa muito ligada à FSF, Carivaldo Souza, a reunião de quinta-feira do Conselho Arbitral foi a melhor de todas que ele já participou como dirigente do Vasco. Foi tudo decidido muito rápido, na melhor cordialidade, mesmo porque os representantes já foram para lá sabendo o que queriam e o que iam decidir. A prova é que tudo foi muito rápido e as decisões foram as melhores possíveis.

Carivaldo disse que se houve decisões precipitadas na primeira reunião, os dirigentes reconheceram os erros e corrigiram para o bem do futebol sergipano. "Realmente reconhecemos que erramos. Mas ao corrigimos o erro demos uma demonstração de dedicação ao futebol sergipano e principalmente de carinho ao torcedor. O torcedor era voz corrente lutava por modi-

O zagueiro Oliveira nova saída do Vasco

Segundo Caderno

"Até pode dar certo"

Silvio Passarelli

Visivelmente constrangido, ...so e abatido, a imagem do pre-...dente Sarney no dia 15 próximo ...assado quando da divulgação do "Plano de Verão" constrastava ...m a imagem confiante do anún-...io do Plano Cruzado.

Sabedor dos baixíssimos in-...ices de popularidade enfrentados ...r seu governo, desta vez o pre-...dente não arriscou apelo emo-...nal para fazer de cada cidadão ...n fiscal do presidente, preferindo ...ar na pragmática posição do ...ocês não são fiscais de nin-...ém, apenas do próprio suor ...".

Do ponto de vista teórico, o ...mado Plano Verão é uma mis-...a em proporções indefinidas de ...odoxia com heterodoxia. A orto-...xia por conta do choque fiscal e ...netário. A heterodoxia por conta ...assistência de manutenção da ...agem de inflação zero, com ...rmula já usada e abandonada ...congelamento de preços.

Não se pode negar que o Pla-...Verão é mais bem estruturado ...que os seus antecessores, fal-...to, no entanto, para sua con-...lização, aquilo que nos parece ...o fator fundamental para o su-...so de qualquer plano econômi-...a credibilidade. O governo Sar-..., a menos que os fatos cami-...n na direção contrária, não ...e, pelo menos no momento, o ...l de credibilidade mínimo para ...os diversos agentes do siste-...se alinhem em direção da pro-...a apresentada.

As promessas de austeridade ... diametralmente conflitantes ...a prática que o governo se-... até aqui. Se acreditarmos ...o verdadeiras as intenções do ...idente, sempre caberia a per-...a de por que só agora, às por-...de uma hiperinflação, o gover-...resolveu assumir este nível de ...eridade?

Nunca a afirmação de que o ...spero faz o herói foi tão bem ...uada. Desesperado diante da ...a total de controle, o presi-...e resolveu, inclusive, acabar ... a correção monetária. Uma ...da que vinha sendo há muito ...mada, mas que para a sua ...ecução prática esbarra na delicada questão da memória inflacionária.

Enganam-se, no entretanto, os que imaginam que as várias medidas contidas no Plano estão amarradas. Muito pelo contrário. Olhadas de fora, as medidas adotadas sugerem inúmeras dúvidas e perplexidades.

Se considerarmos que o Plano Verão é um coquetel de medidas ortodoxas e heterodoxas misturadas sem muito critério, seremos forçados a admitir que a mistura, longe de harmonizar conflitos, acabou gerando questões cuja resposta só pode ser dada pelos próprios realizadores das medidas.

Retoricamente adotou-se um choque fiscal e monetário nos moldes ortodoxos. Dizemos retoricamente, porque mesmo sem a abrangência e formalização do Plano Verão, em outras oportunidades o presidente já havia prometido à Nação as referidas medidas, com afirmações do tipo: "gastaremos cada centavo com parcimônia". E a prática nos mostrou que realmente os centavos foram gastos com parcimônia, porém os milhões...

Este choque fiscal e monetário – que julgamos correto – veio junto com o congelamento de preços, sinalizando para uma destas duas posições: ou o governo não acredita na eficiência do choque monetário e fiscal ou, o que é pior, ele será como todas as promessas anteriores apenas retórica, pois se acreditasse mesmo nas medidas adotadas, não seria necessário o congelamento.

Outro ponto inconsistente do Plano refere-se à adoção de uma midi-desvalorizaçao do câmbio. Em primeiro lugar porque o saldo comercial obtido em 88 não ensejava que os exportadores brasileiros estivessem com problemas cambiais e, em segundo lugar, porque ao fazer a midi para depois congelar o câmbio o governo conta para a sociedade que existe um saldo inflacionário do período anterior ao Plano que irá, à semelhança do que já fizera nos Planos Cruzados e Bresser, ser jogado para debaixo do tapete. Vale notar ainda que, com o encarecimento das importações pela via do câmbio, todos os produtos que dependem de componentes importados terão uma dificuldade suplementar de conseguir manter o sonho da "inflação zero" imposto pelo devaneio de Verão.

Outro aspecto incompreensível do Plano vai por conta da exagerada diferenciação no tratamento do capital e do trabalho. Enquanto os trabalhadores foram surpreendidos com a eliminação da URP e adoção de uma sistemática de cálculo de reposições que faz apenas mascarar o arrocho salarial, os empresários tiveram sinalizações abundantes para remarcaram os seus preços e se prepararem para o congelamento. Não se constituirá surpresa, como decorrência, se num primeiro momento os preços apresentarem relativa estabilidade que deverá ser creditada, pelo menos nesta primeira fase, muito mais ao "colchão" de aumentos que fizeram do que propriamente ao sucesso do Plano.

Em mais esta oportunidade o sucesso da economia depende quase que exclusivamente do governo. Apesar de continuar caminhando, segundo nossa maneira de entender, por um caminho errado, de congelamentos, de ataque somente às consequências da inflação (aumentos de preços) e não especificamente às causas (a oferta da moeda), o governo dispõe agora, ao contrário do que aconteceu no Cruzado, dos instrumentos formais para uma política de austeridade. Em contraposição a este quadro, vale observar que estamos em clima de fim de governo, com um presidente sem a menor credibilidade e com níveis de corrupção burocrática nunca vistos.

Se logo depois da edição do Cruzado, enquanto grande parcela da sociedade afirmava "tem que dar certo", nós afirmávamos categoricamente "não dará certo", hoje, no Plano Verão, substituímos nosso pessimismo absoluto por um tênue otimismo e já nos permitimos até dizer: "Até pode dar certo". Mas, para isto, os governantes precisam deixar de mirar as urnas do 15 de novembro e, pelo menos por uma vez, pensar nos interesses da Nação.

Calçadão

...O

...usiasmado com as infor-... que recebera sobre a gran-...ça de turistas na cidade de ..., o secretário da Indústria e ... Viana de Assis, vai neste ... semana a aquela cidade, ...ado do presidente da Em-...tur Mota. Viana quer conhe-...ar as potencialidades tu-... de Pirambu para determinar ...s do Governo, visando in-...ir o turismo naquela cidade ... Antes mesmo de chegar lá, ...a oportunidade definir que ...s providência é a imediata ...ação asfáltica da estrada ...o.

...RIA

...ntem, enquanto comia gali-...nho pardo, no Restaurante ..., o ex-secretário da Saúde, Edney Caetano, atual secretário de Articulação com os Municípios, comentou a disposição do prefeito Wellington Paixão em solicitar a direção geral do Inamps auditoria para apurar a aplicação dos recursos do Suds em Sergipe. Para Edney isso é ótimo, pois, só assim ele vai descobrir as tolices que está dizendo e fazendo.

FANTASMA

Mas um assessor bem próximo de Paixão comentava ontem que junto a direção geral do Inamps, o secretário de Saúde do Município, Fernando Santana, não só descobriu que o Estado ainda devia ao Município os repasses das parcelas de dezembro e janeiro, como já estavam no Inamps as prestações de contas referentes as duas parcelas, que sequer foram repassadas a Prefeitura. Isso é grave e tem classificação no dicionário das imoralidades administrativas.

LIBERDADE

O vereador Jorge Araújo compareceu ontem a convenção estadual do PMDB levando no bolso um recorte de jornal. Os curiosos queriam saber de que se tratava, e o Jorge não fez cerimônia para mostrar o segredo: esta é a minha única proposta nesta convenção. Trata-se do refrão do samba enredo da Imperatriz Leopoldinense, "Liberdade, Liberdade, abre as asas sobre nós".

SARGENTO SOLIDÁRIO

Para o vereador Antônio Souza, o Sargento Souza, as manifestações contrárias a presença do general Alfredo Stroessner, no território brasileiro, é coisa de comunista, esquerdista e fisiologista que quer entregar o Brasil aos americanos. Souza argumenta que se fosse Fidel Castro que tivesse sido deposto, os esquerdistas estariam exaltando a presença do ditador cubano no Brasil.

ARMAS DE FOGO

Na reunião que o pessoal do Movimento de Defesa dos Sem Terras, realizada na última quinta-feira, à noite, no Sindipetro, um dos líderes ligado a ala "xiita" do PT, anunciou que os invasores estavam sendo armados para formar a resistência. O rapaz informou aos presentes que estava sendo iniciada a campanha para conseguir armas de fogo mesmo. Pelo jeito a ordem é resistir até o carnificínio geral.

DENÚNCIA GRAVE

O pessoal do Calçadão comentou ontem as declarações do prefeito Wellington Paixão, na entrevista a TV Sergipe em que denunciou que o ex-prefeito Jackson Barreto ao sair da Prefeitura deixou 7 mil e 500 funcionários e que agora o número de servidores já atinge 12 mil e 400 funcionários. Sendo assim, o interventor Antônio Militão e o ex-prefeito Viana de Assis, juntos, contrataram cerca de 5 mil servidores. A denúncia é grave e merece ser apurada, pois, se verdadeira, significa que quase 1.000 novos funcionários entraram para a Prefeitura a cada mês da intervenção e do período de Viana.

DIVISÃO À VISTA

A Frente Progressista não resistirá unida em Aracaju até as eleições presidenciais. É o que comentava ontem um analista do Calçadão e justificava: o ex-prefeito Jackson Barreto apoiará Ulysses Guimarães, se ele for o candidato do PMDB. O pessoal do PDT vai fechar logicamente com Brizola. O PSB nacionalmente não terá candidato, mas deverá apoiar o Lula do PT, o mesmo acontecendo com o PC do B. Quanto ao apoio a Mário Covas do PSDB, o ex-prefeito de Aracaju já admite que seu projeto em Sergipe foi atropelado pelo governador Valadares.

INTOCÁVEIS

O vereador Marcélio Bonfim acredita que na reforma administrativa que está sendo anunciada pelo prefeito de Aracaju, dois secretários serão dispensados: Waldemar Cunha, das Finanças, e Djamir Queiroz, da Administração. Eles enganaram ao prefeito no episódio da folha salarial e não mais devem merecer a confiança. Só que Paixão já confidenciou a amigos que toda equipe pode até mudar, mas Djalmir, Waldemar e Lizes Campos, são intocáveis. Um observador concluiu: "estes três foram realmente convidados por Paixão".

PROFECIA

De um analista político do Calçadão: em 1982, quando das eleições estaduais, José Carlos Teixeira, Jackson Barreto e Benedito Figueiredo, estavam no mesmo palanque. No outro, estavam João Alves Filho, Albano Franco e Valadares. Em 1990 a história vai se repetir, é viver prá ver. Ou como cantaria Simone: Quem viver verá, que não foi em vão", as ausências ontem na convenção do PMDB de Albano Franco e Francisco Rollemberg, além de três deputados federais, enquanto João Alves de público, pelo seu jornal, pedia desculpas a Valadares pelo episódio da "palhaçada presiden...".

PLENÁRIO

VALADARES

O governador Antônio Carlos Valadares retornou de Brasília na noite de quinta-feira passada e foi recebido no aeroporto por dois peemedebistas nervosos: Rosalvo Alexandre e Manoel Hora. Ambos foram levar ao governador o problema surgido na reunião de quinta-feira à tarde do partido e queriam uma solução para saná-lo antes que fosse deflagrado na convenção regional do PMDB realizada ontem à tarde.

-•-

O governador mostrou indiferença às decisões que o partido anunciava que poderia adotar, até porque, segundo conclusão de alguns dos seus assessores, "Quem interessa ao Governo e pertence ao PMDB já está com ele há algum tempo". O governador Valadares se mostrou muito mais preocupado com a invasão de terras em Pacatuba e com as providências que terá de adotar para evitá-las.

ALMOÇO

O ministro do Interior, João Alves Filho, vai reunir toda a bancada do PFL em sua fazenda Jundiahy, em Propriá, para discutir sobre o candidato do partido à Mesa Diretora da Assembléia Legislativa, quando pode ser sugerido o nome de José Carlos Machado para ser o sucessor de Guido Azevedo.

-•-

Ontem já correu uma informação diferente: iriam propor que todos concordassem com a prorrogação do cargo de Guido Azevedo até o final da Assembléia Constituinte, para que a Casa não fique com dois presidentes. Ontem pela manhã, o governador Antônio Carlos Valadares recebeu em seu Gabinete os deputados Guido Azevedo e José Carlos Machado, com os quais manteve uma longa conversa. Segundo as mesmas fontes, alguns prefeitos pefelistaas também participarão da reunião.

-•-

Há ainda uma outra informação de membros do PFL: o almoço será um encontro de pefelistas para mostrar a unidade do partido e desmentir a versão do rompimento entre o governador e o ministro.

REUNIÃO

O líder do Partido Liberal na Assembléia Legislativa, Laonte Gama, reuniu a bancada para uma série de recomendações com relação aos projetos que o Governo está enviando para aprovação na Assembléia Legislativa. Um dos parlamentares que participou da reunião declarou que sentiu em Laonte o ar de quem está pretendendo pedir mais alguma coisa ao governador, através das dificuldades para aprovar os seus pedidos".

-•-

O mesmo parlamentar concluiu: "Laonte pensa que é muito sabido e que todos nós somos bastantes idiotas..."

PMDB sem rumo

O quadro dentro do PMDB começa a se configurar de forma clara e definida. O partido está em crise de pensamento e fidelidade, porque se divide em dois grupos que em épocas anteriores também brigavam ideologicamente como membros do PDS e do chamado PMDB histórico, unidos agora por obra de uma dissidência teixeirista na Aliança Democrática formada em 1985 para eleger Jackson Barreto prefeito de Aracaju. Hoje o ex-deputado federal José Carlos Teixeira, presidente regional do PMDB, perdeu o poder de fogo que tinha dentro do Partido, porque o dividiu com Albano Franco e não soube administrar sua liderança sobre as bancadas estadual e federal, invadida por peemedebistas não comprometidos com ele, como os deputados Bosco França, Djenal Gonçalves e Antonio Carlos Franco, na área federal, e parlamentares como Rosendo Ribeiro, Luiz Mittidieri, Eliziário Sobral e tantos outros, da área estadual, que tinham ligações com o senador Albano Franco. Até Laonte Gama, eleito por influência de Teixeira, o abandonou definitivamente, ingressando no Partido Liberal e se ligando a Valadares, de forma a esvaziá-lo politicamente na Assembléia Legislativa. Hoje, a força de José Carlos está muito mais na argumentação do seu passado de luta em favor da causa peemedebista, do que em sua influência para impor condições ou mudar os rumos de uma decisão de bases, como ele costumava fazer quando tinha a força de sua liderança política.

•º•º•

A maior demonstração de que o PMDB está naufragando em águas turvas é exatamente a ausência de personalidades da alta cúpula, como os senadores Albano Franco e Francisco Rollemberg, os deputados federais Bosco França e Djenal Gonçalves, além de tantos outros figurões que demonstram total indiferença com os rumos do partido neste momento de decisão política, em que o diretório regional precisaria da força de toda cúpula para definições que podem mexer com a vida partidária. O fato de ficar ou não ao lado do Governo Valadares é o mais irrelevante de todos eles, porque na realidade o partido apenas discutiu o inexistente, o vazio e o ridículo, já que o acordo terminou em 15 de novembro passado. Na realidade só quem está a favor da permanência do PMDB ao lado do Governo Valadares é o pessoal que foi agraciado com cargos de primeiro e segundo escalões, e alguns outros que ainda mantêm a esperança de contar com o apoio do Governo nas eleições estaduais de 1990. Hoje, a grande maioria do PMDB considera que o governador Valadares está cozinhando as suas representações na Assembléia, Câmara e Senado para obter a aprovação de seus projetos e evitar oposição ao seu Governo, mas sem deixar que o PMDB tenha influências político-administrativa dentro do Estado. Daí o afastamento ter sido posto em discussão com tanta força na convenção de ontem, em que se viu uma total falta de coordenação e decisão, por carência de um pulso firme que lidere o partido em todos os seus setores.

•º•º•

Na realidade o pessoal mais ligado ao senador Albano Franco, e os que estão agindo mais livre politicamente, como Bosco França, Acival Gomes e alguns deputados estaduais, não desejam se afastar do Governo Valadares, até porque consideram que chegaram a ele com muito sacrifício e perseverança. Acival Gomes, que está arrumando o PSDB, desde quando foi eleito que vinha sendo "paquerado" pelo governador, inclusive para ser o presidente do Partido Liberal e seu candidato à Prefeitura de Aracaju. Já o senador Albano Franco se aproximou de Valadares com bastante habilidade, de forma discreta e hoje é um dos seus aliados na política sergipana. Há informações seguras que a indiferença de Albano e seu grupo político é proposital, porque eles pretendem "tucanar", fortalecendo a sigla do PMDB que hoje em Sergipe também leva o carimbo do Governo Valadares. O próprio governador é muito simpático à candidatura de Mário Covas à Presidência da República e há fortes indícios de que o Olímpio Campos não se afina tanto com o PFL, apesar de ter em seu trono um dos seus mais dignos representantes. Da rebeldia do PMDB autêntico pode-se tirar pelo menos uma conclusão: ninguém é suficientemente bôbo para dar total apoio ao Governo em troca de absolutamente nada, sequer de uma participação mais efetiva na Administração, onde se veja a mão forte da orientação peemedebista. Ninguém está disposto a servir de trampolim para crescimento político do governador, enquanto o PMDB cái no descrédito popular. Além disso é impossível dar apoio a um Governo que, às vésperas dos dois anos de Administração, ainda não mostrou a que veio, nem o que quer.

VERÃO

Nos corredores da Assembléia Legislativa, ontem pela manhã, um assessor parlamentar do PMDB dizia que o governador Valadares também tem o seu Plano Verão: "todos os auxiliares mais íntimos têm que adquirir uma casa em Atalaia Nova para passar os três meses de sol". Segundo a mesma fonte, que fazia uma brincadeira, os secretários estão cumprindo à risca este Plano, inclusive fiscalizando "quem tem a melhor casa e qual a que fica mais próxima à do governador".

JACKSON

Durante a convenção do PMDB ontem à tarde, comentava-se muito na possibilidade do ex-prefeito Jackson Barreto se unir ao partido para fortalecê-lo na capital e no interior. Segundo os comentários, tudo estava dependendo do senador Albano do Pra do Franco, que retornou de Roma ontem à tarde, desembarcando no Rio de Janeiro.

-•-

Comentava-se também que o senador está se distanciando do PMDB porque vai trocar de partido e ingressar no PSDB para apoiar Mário Covas a presidente da República.

ENCONTRO

O governador Antônio Carlos Valadares terá um encontro, quinta-feira próxima, com dirigentes de entidades empresariais como Federação das Indústrias, Federação do Comércio, Associação Comercial e outras representações. O objetivo é mostrar a Reforma Tributária que o Governo está propondo à Assembléia Legislativa e prestar alguns esclarecimentos.

-•-

Na terça-feira o governador reúne-se com os diretores de órgãos de comunicação do Estado.

ASSEMBLÉIA

Os funcionários da Assembléia Legislativa estão revoltados porque uma comissão autorizada pelo governador Antônio Carlos Valadares, no valor de 57 cruzados novos, para todos eles, foi concedida pelo presidente daquela Casa, deputado Guido Azevedo, apenas ao seus amigos e apadrinhados.

-•-

O Poder Judiciário foi beneficiado com a mesma gratificação, mas o seu presidente entendeu que servidor é todo aquele que presta serviços ao Poder, mesmo que seja requisitado de outros órgãos. Desta forma, todos os servidores do Judiciário, estão recebendo esta espécie de abono concedido pelo Executivo, sem qualquer discriminação: "é uma questão de justiça".

-•-

Os funcionários já estão se movimentando para entrar com um mandado de segurança contra o presidente Guido Azevedo, para tentar receber a gratificação. Eles também estão denunciando que Guido instituiu uma comissão para quem trabalhar para a Constituinte Estadual, "mas só vale quem presta serviços em plenário, o que também beneficia só os amigos e correligionários do presidente".

DESIDRATAÇÃO

A desidratação foi, no ano passado, a causadora da morte de 16.194 crianças de zero a um ano de idade, no Estado de Sergipe, de acordo com Alzira Guimarães, coordenadora do Departamento de Serviços Básicos de Saúde, da Secretaria Estadual de Saúde.

-•-

É um número bastante alto, disse a coordenadora, admitindo que com as campanhas de conscientização que estão sendo feitas, será possível reduzir a incidência da doença ainda este ano.

ELIZIÁRIO

O deputado Eliziário Sobral, declarou ontem, durante a convenção estadual do seu partido, que o "PMDB é como alface de restaurante: vai para a mesa enfeitando a salada, mas geralmente retorna para a cozinha porque não é comida".

-•-

Já o vereador Jorge Araújo acha que para o Governo o "PMDB é como namorada clandestina, que a gente só vai ver escondido e altas horas da noite". Jorge quis dizer que o governador diz que não precisa do PMDB, mas sempre o procura nas horas mais difíceis.

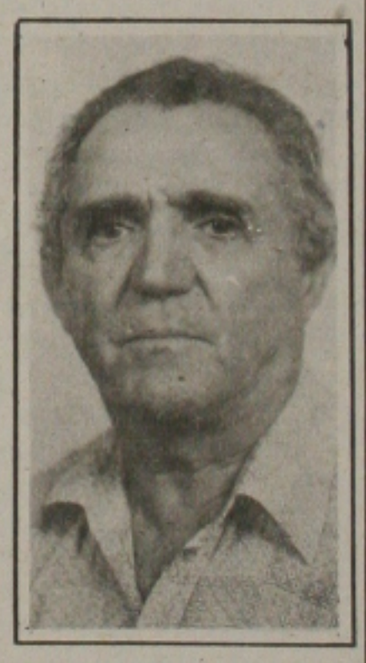

AUDIÊNCIA

O ex-deputado Nivaldo Santos, de Boquim, um dos integrantes do Diretório Regional do PMDB; esteve com o governador Antônio Carlos Valadares, ontem pela manhã, antes da realização da convenção estadual que decidiu pelo rompimento. A conversa entre os dois girou em torno do problema no partido, que a aquela altura não tinha mais decisão.

VASSOURA

Simpatizantes do ex-prefeito de São Paulo, Jânio Quadros, que perambulam pelos primeiros escalões do Governo, afirmam que a candidatura do JQ à Presidência da República, tem o apoio de eminentes políticos do Governo Sarney. Informam ainda esses simpatizantes, que Jânio voltará de sua viagem à Europa, empunhando a velha vassoura e com três palavras mágicas: competência, austeridade e moralidade.

DIOGENES BRAYNER

ZONA FRANCA

ANTÔNIO VALADÃO

AIDS

Numa iniciativa da Sociedade Brasileira de Infectologia, da Sociedade de Medicina e Cirurgia do Rio de Janeiro e da Sociedade de Infectologia do Estado do Rio de Janeiro, com o apoio do Laboratório Wellcome – que detêm o mais avançado "know-how" mundial em pesquisa de métodos e medicamentos para o tratamento de pacientes com Aids – será realizado em São Paulo dia 23 de fevereiro o Iº Simpósio de Atualização em Terapêutica da Aids. O evento se repetirá no Rio de Janeiro no dia seguinte, 24/02.

O Simpósio reunirá os maiores expoentes brasileiros em terapêutica da Aids, e para ministrá-lo virão ao Brasil três dos mais renomados especialistas mundiais nesse campo. São eles os médicos ingleses David Hawkins e Tom Lissauer e o norte-americano David Barry – que lidera equipe de 200 cientistas trabalhando em tempo integral com pesquisas sobre Aids e vírus, e supervisiona o tratamento de aproximadamente cinco mil pacientes infectados pela moléstia.

Nas duas etapas – São Paulo e Rio – o evento contará com a participação de 100 médicos convidados. Serão apresentados no encontro resultados inéditos em terapêutica da Aids, que acenam com maiores expectativas de sobrevida em melhores condições para os aidéticos.

MODA PARA CRIANÇAS

O Grupo Moda Infantil do Rio de Janeiro promove de 14 a 17 de março, no São Conrado Palace Hotel, a III Rio Moda Criança quando serão apresentados os lançamentos cariocas de meia-estação destinados ao público infantil.

Com co-patrocínio da Fábrica Bangu e apoio da Secretaria de Estado de Indústria e Comércio do Rio de Janeiro, a Feira pretende atingir cerca de 20 mil lojistas, vindo de todos os Estados. Para isso foi criada a Central de Atendimento ao Comprador, destinada a orientar os visitantes. Além disso, painéis didáticos resumirão as principais tendências da estação, vídeos mostrarão os lançamentos da moda infantil internacional, desfiles diários apresentarão cerca de 1300 criações cariocas para outono-inverno, que poderão ser adquiridas nos shows-rooms dos expositores ou nas pronta-entregas. Um serviço de micro-ônibus ligará de hora em hora o hotel ao edifício 749 da Avenida Nossa Senhora de Copacabana, onde está localizada a sede do Grupo Moda Infantil e a maioria das pronta-entregas dos associados.

Para maior conforto dos compradores, os organizadores da feira bloquearam o São Conrado Palace Hotel, colocando à disposição dos lojistas cerca de 80 apartamentos a preços especiais. O Grupo Moda Infantil reúne 46 confecções especializadas em roupas e acessórios para crianças, nos tamanhos de zero a 12 anos, e é presidido por Antonio Carlos Velloso. Quem desejar participar entrar em contato pelo tel. 021-235-0587.

VOLKSWAGEN É LÍDER NA EUROPA

Pelo quarto ano a Volkswagen AG é o maior fabricante europeu de automóveis. Encerrou 1988 com o total de 1,94 milhão de unidades vendidas na Europa (17 países), a empresa obtendo, juntamente com suas subsidiárias Audi, na Alemanha, e Seat, na Espanha, uma participação de 14,9 por cento.

Em segundo lugar colocou-se o grupo Fiat, incluindo as marcas Lancia e Alfa Romeo, com 1,92 milhão de carros e participação de 14,8 por cento, segundo o jornal inglês "Financial Times" de 13 de janeiro último.

O grupo francês, que engloba a Peugeot e Citroen, é o terceiro maior fabricante europeu, com 1,67 milhão de veículos vendidos e participação de 12,9 por cento, seguido pela Ford, em quarto lugar, com 1,46 milhão (11,3%) e General Motors (Opel alemã e Vauxhall inglesa) com 1,36 milhão (10,5%).

No ranking das dez empresas que atingiram os maiores volumes de vendas figuram ainda, pela ordem, a Renault, com 1,32 milhão de unidades (10,2%); Austin Rover, da Inglaterra, com 448 mil (3,5%); Mercedes-Benz, com 445 mil unidades (3,4%); Nissan, com 378 mil (2,9%) e BMW, com 335 mil carros (2,7%).

As várias marcas japonesas venderam 1,44 milhão de automóveis, com participação percentual de 11,1%. O maior crescimento de vendas, entretanto, ficou com a marca alemã BMW, produtora de veículos de luxo que, em comparação a 1987 cresceu 19,9%, seguida com 11,2% da Peugeot e 9,5% da Fiat. No total, o mercado europeu (sem os países comunistas) cresceu 4,6% em 1988, somando 12,416 milhões de veículos de passeio e uso misto.

Individualmente, o carro mais vendido (pela 6ª vez) foi o Golf, da Volkswagen, com 744.000 unidades, superando, com um crescimento de 1,9%, o total de 10 milhões de unidades, desde o seu lançamento, em 1974.

MARIA CHICA

A empresa paranaense Maria Chica, produtora de bonecas semi-artesanais, embarca no próximo dia 16 de fevereiro, 2 mil bonecas exclusicas para um distribuidor de Munique, Alemanha, além de mais mil que serão enviadas dia 10 de março para uma cadeia de lojas de Paris, França.

Maria Cecilia de Leão Rosemann diretora da empresa, afirma que o setor de exportação teve no ano passado um crescimento vertiginoso, com a abertura de novos mercados para a empresa. É o caso deste distribuidor de Munique, que encomendou uma série de 5 mil bonecas em 88, entabulando novos negócios para este ano, assim como uma cadeia de lojas de Oslo, Noruega, que fechou com a empresa a compra de uma coleção exclusiva de 1.800 bonecas.

Segundo a empresária, a boa aceitação dos produtos Maria Chica no mercado exterior, deve-se ao caráter semi-artesanal das bonecas. "O estrangeiro dá muito valor aos objetos feitos com o cuidado artesanal, já que lá, os produtos em série já adquiriram um alto grau de aperfeiçoamento tecnológico. Para eles o artesanal é novidade, enquanto para nós, ainda é corriqueiro. Acho que o segredo, é conseguir unir o esmero e a exclusividade do artesanal com a rapidez e tecnologia da industrialização", afirma.

Além de incrementar o setor de exportação, a Maria Chica, de acordo com sua diretora, entrou em 89 com o firme propósito de diversificar seu campo de atuação. Rosemann salienta que o segmento de brindes e de coleções exclusivas se apresentam como um grande filão comercial em 89. Isso porque durante o ano passado, a Maria Chica foi procurada por diversas empresas, redes de lojas e até bancos privados para a confecção de coleções especiais destinadas a brindes ou a revenda.

HORÓSCOPO

ARIES (de 21/03 a 20/04) Regência: Marte — Dia propício: terça-feira. O ano de humor está ótimo e a sensibilidade para com as dificuldades alheias também. Pessoas que precisarem de toda a sua boa vontade mágica para transformar cartas em rosas, quando for parar com as pessoas com as quais convive.

TOURO (de 21/04 a 20/05) Regência: Vênus — Melhor dia: sexta-feira. Você encontrará companheiros para suas horas vagas e os seus grupos, com a cooperação das pessoas, você estará em bom ambiente, sendo do que só. Haverá muita chance no cotidiano, que não passa este astral.

GÊMEOS (de 21/05 a 20/06) Regência: Mercúrio — Melhor dia: quarta-feira. Momentos que se você souber aproveitar, boas oportunidades surgirão. Deve evitar compromissos e idéias muito ousadas, se você conseguir relaxar e se veitar, terá boas e estimulantes surpresas.

CÂNCER (de 21/06 a 22/07) Regência: Lua — Melhor dia: quinta-feira. Momentos para caminhar, a sintonia. Alguns, entretanto, estarão tão absortos nas suas vidades que não vão perceber. Isso, às vezes, acontece com a idéia fixa em alguma coisa e nem percebem o que ocorreu. Portanto, atenção.

LEÃO (de 23/07 a 22/08) Regência: Sol — O Sol, em sua força, trazendo Mercúrio e trazendo a inspiração para alcançar seus objetivos pessoais. Nesta fase revê as suas metas e suas contas do que você aprendido com a vida e tem o de atualizar a sua cultura.

VIRGEM (de 23/08 a 22/09) Regência: Mercúrio — Melhor dia: sexta-feira. Você poderá ter um lapso de memória e insônia. Não se assuste se a sua capacidade mental estiver um pouco baixa, sem concentração e preguiça. É coisa passageira. Procure ativar a reflexão. Evite conflitos de qualquer espécie.

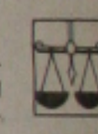

LIBRA (de 23/09 a 22/10) Regência: Vênus — Melhor dia: segunda-feira. Você está se sentindo um inquieto e isso decorre de não está investindo em algum erro. De vez em quando tem dificuldade de aceitar os limites das coisas, das pessoas e os seus próprios, fenômenos tado, sem motivo aparente. Isso será o que está acontecendo agora?

ESCORPIÃO (de 23/10 a 21/11) Regência: Plutão — Melhor dia: quarta-feira. Momento favorável para que lida com o público, principalmente grandes massas e multidões. Você está muito emocional e passará a impressão de força através de gestos e do olhar. Seu inimigo no momento é o medo. Com esta convicção ficará bem.

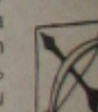

SAGITÁRIO (de 22/11 a 21/12) Regência: Júpiter — Melhor dia: terça-feira. Momento para aumentando a sua resistência física e mental, melhorando a capacidade de resolver problemas objetivos. Tomará decisões precisas, por estar em harmonia consigo mesmo e ter reais capacidades e aptidões.

CAPRICÓRNIO (de 22/12 a 20/01) Regência: Saturno — Melhor dia: terça-feira. Momento para a sua vida. Os capricornianos mais comedidos não devem desperdiçar esta oportunidade, sob pena de se tornarem irrascíveis e irritadiços. Sua natureza é calma, mas se você se volta muitas vezes para si mesmo.

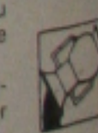

AQUÁRIO (de 21/01 a 19/02) Regência: Urano — Melhor dia: quinta-feira. Momento de meditação e de capacidade de dedicar de corpo e alma ao trabalho. Muita criatividade e disposição. A saúde está um tanto vulnerável às inoculações e, portanto, não facilite na alimentação. Cuidado com alergias que deterioram rapidamente.

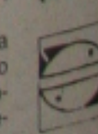

PEIXES (de 20/02 a 20/03) Regência: Netuno — Melhor dia: sexta-feira. Momento de a boa vontade ser uma constante em sua vida. Certo que sabe muito bem o valor da boa vontade, mas você pode ser enganado em alguém. Não baixe a guarda e aproveitando quando for preciso.

TV - HOJE

08:30h. Padrão a Cores
08:44h. Anunciamos Jesus
09:15h. Telecurso - Recap. Semanal
10:30h. France Express
11:00h. I Love You
11:30h. Tome Ciência
12:00h. Gente/Viagens – Revista Turística
12:30h. Músicas nas Arcadas
13:30h. Pequenas Empresas/Grandes Negócios
14:00h. Verso e Reverso
14:30h. Cine Clube
16:30h. Teatro Infantil
17:30h. Videoteca Aperipê
18:30h. Palcos da Vida
19:30h. Ciranda
20:00h. Noite de Jazz
21:00h. Jornal de Sábado
21:30h. Telecine Brasil
23:00h. Sessão Especial
01:30h. Encerramento da Emissora

05:00h. O Mundo Animal
05:45h. Telecurso 2º Grau
06:45h. Telecurso 2º Grau
07:00h. Telecurso 2º Grau
07:10h. O Valor do Ensino Público
07:30h. Globo Ciência
08:00h. Xou da Xuxa
12:25h. Sergipe Not. 1ª Edição
12:40h. Globo Esporte
13:00h. Jornal Hoje
13:25h. A Gata e o Rato
14:20h. Magnum
15:15h. Três é Demais
15:45h. Festival Trinity"
17:55h. Vida Nova
18:45h. Bebê a Bordo
19:45h. Sergipe Not. 2ª Edição
20:00h. Jornal Nacional
20:35h. Vale Tudo
21:35h. Supercine - Perfeição
23:35h. Sessão de Gala - Shaft
01:30h. Corujão I - Clube dos Cafajestes
02:45h. Corujão II – Alta Ansiedade
03:40h. Corujão III – Só para Solteiros

06:30h. L B V
07:00h. Cristo o Caminho da Vida
07:15h. Primeira Página
07:30h. Mr. Magoo
08:00h. Ora du Kapeta
10:30h. Dó Ré Mi Fa Sol La Simony
12:00h. Chaves
12:30h. Atalaia nos Esportes
13:30h. Bozo
15:30h. Hilton Lopes
17:30h. Chá das Cinco
18:45h. Jornal da Cidade 1ª Edição
19:03h. Isto é Brasil
19:08h. Economia Popular c/Tamer
19:10h. T. J. Brasil
19:45h. Confissões Verdadeiras
20:15h. Atrás das Grades
21:15h. Tom e Jerry
21:30h. Viva a Noite
00:15h. Comando da Madrugada

07:30h. Programação Educativa
08:00h. Repórter Manchete
09:30h. Esporte 89
11:30h. O Mundo dos Esportes
12:00h. Manchete Esportiva
12:30h. Jornal da Manchete
13:00h. Cinemania
14:00h. Estação Shock
15:00h. Rock Especial
16:00h. Milk Shake
18:00h. Copa Rio – Vasco X Volta Redonda
20:20h. Repórter Jornal
20:30h. Jornal da Manchete – 1ª Edição
21:25h. Helena
22:30h. Desfile das Campeãs

NOVELAS

VIDA NOVA

...oso, Bruno discute com Bianca. Ruth diz a Ma-
...ctor que agora vai cuidar da sua vida. Abrahão
...a casa de Samuel quando Ruth chega. Ruth
...ta Manoel Victor a todos. Manoel Victor volta
...s feliz. Antônio do Mercado entrega ao filho um
...com o dinheiro que ganhou vendendo cebolas.
... manda Ruth para a casa de Abrahão. Ruth
...e em ir mas, depois, manda o táxi deixá-la no
... Clara avisa a Manoel Victor que Ruth está na
..., Ruth pede a Sara que a chame de irmã.

O SALVADOR DA PÁTRIA

...diz a Sassá que, se ele não se declarar culpa-
...á desmoralizado. Bárbara não vai ao encontro
...ero. Rubens dá a João o endereço de Ângela.
...senta dizer que é o assassino mas não conse-
...gemia marca um encontro com Sérgio. Alguém
... para Pinio, dizendo que matou Juca e vai se
... Pinio conta isto a Sassá. Paulo leva Ângela
...çar. Ao deixá-la em casa, lhe dá um beijo de
...e. Sassá diz a Clotilde que ninguém vai tomar
...r. João vai à delegacia falar da morte de Juca.
...dico olha o resultado do exame e incrédulo, vai
...s. Dinha se casa com Dinhô, que vira lavador
...s. Mendonça volta, casada com um cantor de
...nsformista. A polícia cerca a casa de Branca.
...a e Glória fogem juntos. Ana diz a Rico e Rei
... dos dois é o pai de Heleninha, mas que parece
...possível saber qual. Nem no computador o mé-
...nsegue chegar a uma conclusão quanto a pa-
...de. Ana lembra quem é o pai de sua filha, mas
... não contar. Laura se declara para Nero e eles
...m. Antônio pede Ângela em casamento. Sininho
...se separam. Raio e Rico se casam. Raio vai pa-
...ado com Rico e Rei para outro, mas os irmãos
...uerem ficar separados. Gilda diz que Laura ga-
... posse de Heleninha e Ana resolve ir embora.
... a deixar ir sozinha. Ângela fica com Antônio.
...ste Heleninha. Na fuga, seu carro cai num rio.
...nsegue salvar a filha. Rei e Rico são dados co-
...rtos no acidente. Ana morre. Heleninha some,
... por dois homens. Tonico vira candidato a Presi-
... Heleninha reaparece, escondida com Rei e Ri-

PEDRITO BARRETO

CHUVISCOS

• **Selma** e Dr. **Sérgio Melo**, depois de uma temporada na Atalaia Nova, optaram por alguns dias de férias em Porto Seguro.

• Os amantes seguidores da **Sétima Arte** estão ansiosos esperando a inauguração do **Riomar Shopping Aracaju** com seus dois Cinemas. Agora haverá esperança de bons filmes.

• Você sabia que o nome de batismo do jornalista **Toni Alcântara**, Coordenador de Comunicação Social da Energipe, é **Severino Ramos Simplício de Alcântara!**

• Marta Sá, Patrícia e Adriana Loeser, Mário Brito, Paulo Bedeu e Fernando Melo passaram o Carnaval ao som dos trios elétricos da Velha Bahia.

• **Selma** e **Genivaldo de Jesus** estão ansiosos com a chegada de mais um filho, que acontecerá depois do dia 15 de fevereiro.

• Até hoje se comenta sobre a não retransmissão dos bailes carnavalescos pela **TV Jornal**, filiada à **Rede Manchete**. Comentam que a decisão foi decorrente da solicitação do **Reverendíssimo Senhor Arcebispo de Aracaju** ao **Excelentíssimo Senhor Ministro do Interior**, proprietário da **Rede Jornal de Comunicação**.

• **Sônia Mara**, uma das grandes incentivadoras do **Ratom Mucho**, ficou deprimida com o Carnaval de Aracaju, pegou um avião e foi aproveitar a animação de Salvador e o som dos trios elétricos.

• **Cícero**, cantor, chegou de Salvador e hoje já estará no **Beira Bar**, fazendo dupla com **José Trindade**.

• **Vera Sobral** está querendo passar uns dias em São Paulo, mas os trabalhos na **Jabaquara Imobiliária** estão lhe impedindo viajar.

• **Zenóbio**, músico e proprietário do **Plano's Bar**, está com seu piano afinado para animar a noite de hoje.

• Os amigos **Marta** e **Jorge Villas Boas** e **Ana** e Dr. **Roosewelt Rocha** já estão passeando pelo Continente Europeu.

• **Marcita Coutinho Guimarães** e **Marcos Guimarães** estão desconfiados de le que por aí vem novidade! Marcita não esconde o entusiasmo de ser mãe.

Este jornalista cumprimentando D. Maria Albuquerque, esposa de Josadach Albuquerque, gerente de Transbrasil em Sergipe. O casal encontra-se em viagem de férias. (Foto **Studio 35 mm**)

SE NÃO MUDAR....

São tidas como certos as mudanças, para já, no **Secretariado do Prefeito Paixão**. Comentários, dos mais diversos, apontam os motivos para tais trocas de nomes e junções de Secretarias. Falam da junção da Secretaria da Cultura com a da Educação, da Secretaria de Obras e Urbanismo com a de Serviços Urbanos, cujo titular a ser escolhido não faz parte do atual "staf". E por aí vai....Verdade ou não, o Prefeito Paixão está abrindo os olhos para a realidade, e vendo que do jeito que está não dá pra continuar. A sociedade sergipana comentou e discordou de alguns nomes que foram convidados, hoje fazendo parte da equipe de Paixão. Alguns nomes com péssimas referências, outros sem a menor capacidade para a pasta, e até alguns que não contam com aa confiança do Prefeito. O quadro atual da Administração Wellington Paixão é crítico! Há alguém até apostando num brevíssimo acordo do **Prefeito Paixão** com o **Governador Valadares**. Mas para que isso aconteça, o Prefeito vai ter que rejeitar os preceitos da seita "jacksoniana" para ter acesso ao Pálacio "Olímpio Campos". Do contrário, Dr. Wellington Paixão terá o mesmo destino de alguns Governadores e Prefeitos sergipanos, que chegaram ao poder sem contar com o voto do povo: fim de sua carreira política! E, se isso acontecer, não será justo...para com o povo que o elegeu!

CARTAO POSTAL

A **Prefeitura Municipal de Aracaju**, através da **Secretaria de Abastecimento**, irá transferir os vendedores ambulantes da Avenida Coelho e Campos e Rua José do Prado Franco para áreas disponíveis de alguns mercados. Enquanto isso vão se avolumando os novos vendedores que surgem com suas barracas nada atraentes, tornando a cidade mais feia e suja. Exemplo disso é a entrada do **Jardim Sol Nascente**, onde bares com cadeiras e mesas, sanitários públicos e uma borracharia são uma agressão aos moradores daquele local, que pagam impostos e não têm o direito à uma área agradável para moradia. E a **Prefeitura de Aracaju** não toma providências!...

POLEMICO SUDS

O sergipano está na expectativa para saber na verdade sobre o SUDS - Sistema Unificado Descentralizado de Saúde. Dois lados interessados Governo do Estado e a Prefeitura de Aracaju. Um, diz que nada tem a ver com repasse, o outro diz o contrário. A verdade precisa ser levada às claras! Afinal, há a palavra de dois homens públicos em jogo: Dr. Lézio Lopes e Dr. Fernando Tavares Santana.

André Morais, Pedro Celso Teixeira, Vera Teixeira e Moema Maynard Morais num bate-papo descontraido. (Foto **Studio 35 mm**)

"SAIU FORA"

A cada dia que passa nossos ouvidos são agredidos pelos erros de Português. Os chamados "vícios de linguagem" estão sendo adotados com a maior simplicidade. A **Rede Globo de Televisão**, por exemplo, não somente através de suas novelas, mas também através de algum comentarista, de vez em quando invade nossas casas com o que existe de pior em termos de deturpação da Língua Portuguesa. Há poucos dias um repórter da televisão global disse que alguém "**saiu fora**". Isso é só um exemplo entre tantos maus exemplos que são dados, formando gerações e assassinando o nosso idioma.

ASTRAL

É inegável, dizem também os espíritos, que o astral de uma pessoa depende do que ela faz de bom ou de mau. Uma pessoa que só pratica o bem, sua fisionomia é serena e positiva. A que pratica o mal, sua fisionomia é agressiva, chegando a incomodar até através de fotografias e imagens televisivas. Em Aracaju há algumas pessoas que, quando invadem nossas casas, através dos vídeos de tv., ou através dos jornais impressos, têm passado uma corrente negativa. Um conselho: quando alguma imagem negativa aparecer no seu televisor, mude de canal! Conheço algumas pessoas que passam uma imagem positiva quando surgem nos vídeos de tv.: professora Aglaé D'Avila Fontes de Alencar, Secretária de Estado de Cultura, jornalista Gilvan Fontes, apresentador do telejornal "Sergipe Notícias - 2ª Edição", da Tv. Sergipe, Dr. João Alves Filho, Ministro do Interior, entre outros.

Dr. Luiz Fernando Ribeiro Soutelo, Gente Muito Importante da nossa sociedade (Foto **Studio Osmar**)

FILMES NA TV

SUPERCINE (CANAL 4)

PERFEIÇÃO (Perfect). 119 min. EUA, 1985. Direção: James Bridges. Roteiro: Agron Latham e James Bridges. Com John Travolta, Jamie Lee Curtis, Jan Wenner, Marilu Henner, Laraine Newman. A revista "Rolling Stone", uma das principais publicações sobre o "show business" americano, merecia melhor publicidade que esta bobagem, que ostenta até seu verdadeiro editor (Wenner) se autointerpretando. Travolta faz um repórter da revista que prepara um dossiê sobre as academias de ginásticas de Los Angeles. A pricipal vítima de seu artigo, uma professora de ginástica aeróbica (Curtis, de "Um Peixe Chamado Wanda"), acaba fisgando-o. Tudo seria um pouco mais crível se Curtis e Travolta tivessem trocado os papéis.

SESSÃO DE GALA (CANAL 4)

SHAFT (Shaft). 100 min. EUA, 1971. Direção: Gordon Parks. Com Richard Roundtree, Moses Gunn, Gwenn Mitchell, Christopher St. John, Charles Cioffi. Policial passado no Harlem. Um detetive negro (Roundtree) é contratado por um grande traficante de drogas (Gunn) para resgatar sua filha, sequestrada por uma quadrilha rival.

CORUJÃO I (CANAL 4)

CLUBE DOS CAFAJESTES (National Lampoon's Animal House). 109 min. EUA, 1978. Direção: John Landis. Com John Belushi, Tim Matheson, Donald Sutherland, Thomas Hulce. Comédia de muito sucesso que se passa no início da década de sessenta na Faber College. É uma reunião de gangs motivadas pelas aventuras da irmandade Delta, liderada pelos estudantes Bluto (Belushi). Humor sem qualquer preocupação com a sutileza, mas que consegue proporcionar algumas gargalhadas.

CORUJÃO II (CANAL 4)

ALTA ANSIEDADE (High Anxiety). Globo, 2h55, 89 min. EUA. 1977. Direção: Mel Brooks. Com Mel Brooks, Madeline Kahn, Cloris Leachman, Harvey Korman, Ron Carey. Homenagem-paródia à obra de Hitchcock, feita por Brooks, que foi co-roteirisa, diretor, ator, compositor e cantor. Brooks amarra numa história envolvendo um neurótico novo diretor de uma clínica psiquiátrica (o próprio Brooks) em infundáveis citações dos filmes de Hitch.

CORUJÃO III (CANAL 4)

SÓ PARA SOLTEIROS (For Singles Only). 91 min. EUA. 1968. Direção: Arthur Dreifuss. Com John Saxon, Mary Ann Mobley, Lana Wood, Mark Richman, Milton Berle. Duas jovens vão morar juntas num prédio para solteiros. Paixões e tragédias se sucedem.

EM CARTAZ

CINE PALACE

CINE RIO BRANCO

Sessões: 15-16:30-18-19:30 e 21 horas
"A COLEGIAL SACANA"

Filme de Sexo Explícito - Censura 18 anos

CINE ARACAJU
HORÁRIO. 15 17 19
E 21 HORAS

O CANTINHO DA MULHER

Você sabe que os sonhos podem ser presságios?
Eis aqui alguns dos significados de sonhos mais comuns:

Amigo - Ver um amigo, inveja; falar com um amigo, intrigas; receber notícias de um, infidelidade; escrever a um amigo, prejuízos. Nº de sorte: 3519, G 5

Animais - Fugir deles, boas notícias; vê-los mortos, acidentes com pessoas íntimas; vê-los quietos, estabilidade; vê-los correndo, notícias de ausente; dormindo, enfermidade; matá-los, desgraças; dar-lhes de comer, prodigalidade; lutar com eles, brigas, falar-lhes, fracasso; vê-los lutar entre si, contra pessoas, desentendimentos domésticos; vê-los presos, fortuna. Nº de sorte 1798 G25

Comer - Pão, restabelecimento de doente; carne, aborrecimento; peixe, fadigas; frutas aumento da família; legumes, brigas; cereais, perda de posição; doces, casamento; numa festa, prejuizos, com apetite, sorte no jogo; em companhia de mulheres, traição; sozinho em casa, solidão; num hotel ou restaurante, mesquinhez; ver outras pessoas comendo, penúria. Nº de sorte 9528 G7

Dinheiro - Achar uma quantia em dinheiro; mudança próxima e rápida na sua situação econômica. Contar dinheiro: não realize jogo de nenhuma espécie. Gastar dinheiro imoderadamente, é sinal de herança próxima. Ver grande quantidade de dinheiro: abundância próxima. Nº de sorte 5642 G11

Ladrão-Se sonhares que um ladrão entrou em sua casa é sinal de que a felicidade irá chegar para os teus negócios. Sonhar que prendeu um ladrão tem duplo sentido: vitória sobre os inimigos e sinal que os seus gastos de ordem financeira irão ser controlados. Nº de sorte 8618 G5

ETIQUETA

Neste número iremos tratar das regras de bem vestir. Quantas vezes recebemos um convite determinando o traje que devemos usar e ficamos em dúvida se a roupa é realmente adequada para a ocasião? Muitas pessoas cometem gafes por pensarem que estão com a roupa certa para a ocasião e na verdade elas estão erradíssimas! Para evitar que você faça alguma gafe "acidentalmente" iremos explicar o que é cada gênero de roupa e aonde ele deve ser usado.

–Existe cinco tipos de traje: esporte, esporte fino, passeio, "habillé" e rigor. Independente de qualquer gênero, é necessário usar a moda a partir do seu tipo físico e de forma que você se sinta bem.

–O traje esporte é a roupa que se usa na faculdade, anda a cavalo, pratica esporte, vai a praia ou piscina, faz compras e etc. Os tecidos usados para este tipo de traje são o jeans, o algodão, o brim, o fustão, o crepe de algodão, o viscose, o nylon, a lycra, o moleton e afins. As roupas, geralmente, são unissex. São bermudas, joggins, shorts, saias, camisetas, camisas pólo e coisas do gênero. Vale a pena lembrar que sapatos, cintos e bolsas de plástico ou de borracha são acessórios exclusivos dos trajes esportes.

–O traje esporte fino é uma roupa esportiva melhorada com acessórios mais refinados. É o traje com que se vai a um cinema, teatro, barzinho, boite e reuniões informais. São usadas as saias compridas, os vestidos justos, blazers, jaquetas de algodão e para os homens camisa social com mangas dobradas o manga curta. Os tecidos são os mesmos do traje esporte; o que varia são os acessórios, usando mais o couro ou camurça.

–Muita gente faz uma confusão enorme entre traje passeio com o esporte fino e pensa que que o "fino" é para ser usadao à noite. O traje passeio é a roupa mais fina que se pode usar durante o dia e mais esportiva que se pode usar à noite. É uma roupa fundamentalmente discreta. Para o homem o indicado são as calças e jaquetas de linho em cor clara e gravatas de crochê. Para a mulher, os modelos clássicos, como, por exemplo, o tailleur, sem brilho, sem transparências e sem exagro de cava e decote. Os tecidos mais utilizados são o linho, tecidos de lã, malha de seda e renda de algodão forrada. Usa-se traje passeio paa casamentos até as 18 horas, missas de bodas, formaturas, almoços formais e coquetéis à tarde.

– O gênero HABILLÉ é a roupa da noite, com brilho, transparência, tecidos leves e esvoaçantes, peles e plumas. Seus tecidos mais queridos são a sede pura e seus derivados, tafetá chamalote, xantunque, organza, brocado e cetim. O HABILLÉ deve ser usado em boites finas, coquetéis à noite, casamentos após as 18h, jantares ou reuniões formais. Para os homens, ternos ou blazers escuros sempre com gravata. Para as mulheres, vestido, saia ou pijamas de seda cavados ou não, curtos ou longos.

– C gênero rigor é o traje mais renquitado. Para os homens sempre o smoking, fraque ou a casaca. As mulheres sempre o longo. Os trajes a rigor utilizada os mesmos tecidos do HABILLÉ, mas as roupas são mais produzidas e acompanhados de acessórios finos ou jóias. Os lugares aonda se vai com este traje são especificamente nos convites.

Receitas de perfumes caseiro

AROMA DA TARDE:

Ingredientes: 1/2 litro de álcool desodorizado; 20 gotas de tintura de benjoim de Sumatra; 30 gotas de essência de jasmim; 20 gotas de essência de bergamota; 20 gotas de essência de limão.
Misture todas as essências ao álcool e depois acrescente o fixador tintura de benjoim. Deixe o preparado descansar por três ou quatro dias no escuro, sacudindo-o a cada 24h.

FRESCOR DA MANHÃ:

Ingredientes: 50 gotas de extrato de flor de laranjeira; 30 gotas de essência de rosas; 20 gotas de essência de cidreira; 20 gotas de essência de limão; 3 copos de álcool de cereais.
Junte as essências no álcool de cereais e ponha para repousar em um vidro escuro por 30 dias.

Por que não aproveitar as férias e fazer um perfune caseiro? Não há nada mais gostoso do que sair com um perfume refrescante e feito em casa.

DIETA DA LUA

Relembrando às fiéis seguidoras deste regime, vamos as mudanças deste mês:

Lua crescente - 12/2 - 20:36h
Lua cheia - 20/2 - 10:33h
Lua minguante - 28/2 - 17:09h

Para quemdesejainiciar este regime, lembramos que ele consiste na alimentação líquida durante 24 horas, a partir da mudança da lua, sendo proibida a ingestão de doces (pode-se usar o adoçante artificial se for o caso). É so seguir a tabela acima e bom regime.!

ECONOMIZANDO E APRENDENDO EM CASA

•- Se a cebola que sobrou na geladeira está pela metade, passe uma camada de manteiga para ela não ressecar.

–Você quer um bolo macio e gostoso? Então adicione uma pitada de sal diretamente sobre as gemas, antes de batê-las. O resultado é excelente.

– Se você coloar algumas gotas de azeite, vinagre e sal, a mostarda guardada há muito tempo não resseca e fica fresquinha

–Na hora do supermercado verifique: o milho verde estar fresco, com as folhas bem verdes, vivas e cabelos marrom-escuro. Quando estiver á venda já sem a casca, verifique se a ponta inferior da espiga é afilada e macia. O repolho deve ser pesado e firme, com talos claros e compacto. Os pimentões não devem ser manchados e com marcas e nem de pele murcha, flácida e opaca.

–Para limpar móveis laqueados, use água e algumas gotas de amoníaco. Nunca use detergentes. Se preferir, passe neles um a uma massa feita com farinha de trigo e vinagre e retire-a com uma esponja umedecida numa mistura de leite e água.

–Falando em esponjas..., quando estiver endurecida, deixe-a mergulhada por uma noite numa solução de água e vinagre. Depois é só enxaguar alternadamente com água morna e fria.

PAPO COM A ESTETICISTA

SEDE DE SOL

Você se atira de corpo e alma, querendo logo aquela cor dourada. Mas quer também uma pele sadia, um bronzeado que dure até depois das férias. Descobrimos novos segredos que vão ajudá-la a matar a sede. Mergulhe neles!

-Técnicas e segredos de como aplicar os bronzeadores:

* Três fatores são fundamentais para aplicar corretamente os bronzeadores e conseguir uma bela cor com uma pele saudável: o período do dia que se está expondo ao sol, a freqüência das reaplicações, e a espessura da camada do produto. Um bom bronzeador - além de conter um filtro solar-deve funcionar como uma barreira para proteger a pele dos raios nocivos do sol. Um produto com fator de proteção médio (FSP 4) aplicado várias vezes, em grossas camadas, quando se evita o período ente 10 e 15h, pode ser mais eficiente que com um FSP 15 aplicado uma só vez, ao sol do meio-dia. Os cremes e as loções bronzeadoras, além de ajudarem a reidratar a pele, vão ser melhores "escudos" do que os óleos muito transparentes.

* Além da cenoura e da beterraba, os brotinhos de alface e couve também são ricos em caroteno, que ajuda a prolongar o bronzeado.

* As bolinhas - brotoejas - que às vezes aparecem ao se expor ao sol, somem aplicando uma mistura rala de maisena com água.

* As sardas aparecem na pele que foi exposta ao sol durante muito tempo sem proteção. Parte das células que produzem os pigmentos (melanina) é destruída pela ação do sol e faz aparecer uma quantidade maior de melanina em alguns pontos da pele, o que são chamadas de sardas. É possível evitá-las usando sempre um bom fotoprotetor solar.

* O sal da água do mar desidrata a pele. Na praia, o ideal é, a cada meia hora, aproximadamete, lavar o rosto com água doce (num borifador ou com água mineral e spray)

* Lábios e mamilos são mucosas e não pele, portando não tem a proteção natural e precisa de constantes e grossas camadas de protetores.

O MÁXIMO DE COR COM O MÍNIMO DE PERIGO

* Quem pratica esportes como vela, natação ou mergulho precisa de proteção extra nas regiões sensíveis. O corpo em movimento dificulta perceber que as orelhas, os pés, mãos, nariz, nunca e atrás dos joelhos estão queimando demais. Lembre-se de aplicar fortes bloqueadores solares, nos lugares mais expostos.

RECEITAS DE BELEZA COM MAÇÃ

* Para limpar e refrescar a pele: descasque uma maçã madura, bata no liquidificador e coe. Misture o suco com mel e aveia, cozida até formar uma pasta. Aplica no rosto, deixe por 20 minutos e retire com água morna.

* Para retirar o excesso de oleosidade dos cabelos: aplique o suco de uma maçã verde no couro cabeludo, deixe por 15 minutos e retire com água fria.

BELEZA

30 coisas maravilhosas que você deveria fazer sempre! (por SANDRA BARHTOLO)

1- Limpar bem o rosto com água e sabonete neutro ou leite demaquilate todas as noites. Evite dormir maquilada.
2 - Depois das refeições (até os lanchinhos), escovar os dentes e usar o fio dental pelo menos uma vez por dia. Assim, você combate o tártaro e as cárias.
3 - Usar luvas de borracha para lavar louça.
4 - Dormir uma média de oito horas por noite.
5 - Depois do banho, aplicar hidratante na pele ainda úmida e espalhar bem,
6 - Em vez de doces, coma frutras à sobremesa.
7 - Antes de dormir, passe sempre creme nas mãos (deixe c pote junto da cama, para não se esquercer)
8 - Ficar atenta a seu hálito. Se sentir um gosto ruim na boca ou um odor desagradável ao falar, pode ser sinal de resíduos de alimentos entre os dentes, má digestão ou problemas com a gengiva.
9 - De vez em quando mude o jeito de prender os cabelos ou repartí-los do lado oposto para deixar os fios "respirarem" melhor.
10 - Manter as sombrancelhas arrumadas: escove-as para cima e retire os fios com uma pinça
11 - Pingar algumas gotas de sabonete líquido com uma esponja e massagear todo o corpo durante o banho. Isto elimina as células mortas e não resseca a pele como os sabonetes comuns.
12 - Manter a escova e pasta e dentes na gaveta da escrivaninha do escritório para usar depois do almoço, do chá da tarde ou do chocolate...
13 - Para evitar fios quebrados, pentear os cabelos molhados com pente de dentes largos, grandes, bem espaçados e roliços.
14 - Mudar a cor dos cabelos freqüentemente... (se não quiser mudanças radicais, realce-os com algumas "luzes").
15 - Fazer todo dia pelo menos 10 minutos dos exercícios de que mais gosta, começando pelo alongamento antes mesmo de de levantar da cama.
17 - Evitar usar os mesmos sapatos durante vários dias seguidos - isto pode provocar calos e machucados.
17 - Aplicar uma nova camada de esmalte transparente ou brilho a cada dois dias e refazer as unhas uma vez por semana. Evite deixar as unhas lascadas por muito tempo imediatamente.
18 -Substitua o leite comum pelo desnatado - é mais saudável e ajuda na dieta.
19 - Evite ensaboar o corpo todo quando que tomar banho. ¡Use o sabonete nas áreas que transpiram mais (axilas, genitais, pés e costas), pois o sabonete resseca a pele.
20 - Seque o cabelo delicadamente para eliminar o excesso de umidade, enrolando em uma toalha e depois use o secador em muito quente e a uns 20 cm da cabeça.
21- Quando se sentir tenso, tensione cada músculo do corpo: comece pelo rosto, principalmente a boca!, ombros, peito, quadris, pernas, até chegar aos dedos dos pés.
22 - Sentada ou em pé, contraia os músculos do abdômen. Assim você mantém uma boa postura e consegue uma barriguinha lisa sexy.
23 - Tirar suas medidas de vez em quando e verifique se suas calcinhas não apertam ou marcam o corpo.
24 - Usar pedra-pome ou lixa para retirar a água nos pés durante o banho. Assim os calcanhares ficam macios e sem calos.
25 - Evitar alimentos refinados como o açúcar branco, farinha branca ou açúcar branco. Além de menos nutritivos, engordam.
26 - Andar sempre que puder.
27 - Manter uma garrafa de água mineral perto de você o dia inteiro. Ao final do dia você tem que ter bebido-a inteira.
28 - Colocar os pés sub ducha de água fria para aliviá-los quando estiverem doloridos e cansados.
29- Se você respirar fundo contando até 10, prendê-la por 10 tempos e expirar devagar em 20 tempos, você ficará calma.
30 - Tomar cápsulas de gelatina [illegible] no Centro de Cultura Física de [illegible] que ajudam no tratamento da [illegible] complementam a dieta.

CULINÁRIA

Pão de queijo rápido

Aí vai uma receita simples e rápida para fazer um pão de queijo delicioso a qualquer hora.

INGREDIENTES:

1/2 xícaras de óleo de soja.
1 xícara de leite de vaca.
2 xícaras de polvilho doce ou salgado.
1 ovo inteiro.
75 g e queijo ralado.
2 colheres de chá de sal.

MODO DE PREPARO:

Junte todos os ingredientes, pouco a pouco no liquidificador até a massa ficar uniforme. Depois unte as bandejas empada com manteiga e farinha de trigo (pode-se usar untex) e enchu-as com a massa até a metade. Leve-as ao forno aquecido e regule-o para 230°C. Espere 15 a 20 minutos e sirva quente. Rendimento: 30 pãezinhos.

FALANDO EM CABELOS...

(colaboração de Nivaldo Souza do By Thomas)

Continuando com o verão, o bom mesmo é esbanjar e curtir todo o tempo, não deixando lugar para a tristeza. Por isto aí vão duas sugestões para deixar mais o seu rosto.

O ideal para enfrentar estes dias quentes é fazer um cabelo curto com [illegible] nunca bem feita e penteado a vontade. Para quem prefeir o cabelo de comprimento médio ou longo, também deixe-o a vontade ou se prefeir faça um penteado [illegible] nente ondulado e abuse do mousse.

Não esquecendo que o verão é isto: agito, loucuras e tudo bem a vontade. Divirta-se.