GAZETA DE SERGIPE

ARACAJU, QUINTA-FEIRA 16 DE MARÇO DE 1989 — FUNDADOR: ORLANDO DANTAS — ANO XXXIV, Nº 9.117, NCZ$ 0,15

Greve com êxito e sem violência

Polícia montada garantem funcionamento de supermercado

As praias foram bem frequentadas por grevistas.

Com a paralisação dos transportes coletivos, bancos, repartições públicas estaduais e municipais, escolas particulares, comércio, escritórios de profissionais liberais, grande parte das empresas estatais, órgãos de comunicação, e algumas indústrias, a greve geral de dois dias convocada pelas centrais sindicais atingiu em Aracaju cerca de 80 por cento dos trabalhadores, na avaliação das lideranças sindicais. Mas foi uma greve tranquila e durante os dois dias, apesar dos piquetes, não houve qualquer incidente entre policiais e grevistas, nem foi registrada nenhuma violência. Durante a greve a capital sergipana viveu quase que um feriado. No primeiro dia, na terça-feira, ainda foram registradas algumas resistências, principalmente no comércio, nos bancos e nas indústrias. Sem clientes, as Lojas Brasileiras funcionaram precariamente na terça-feira, e os Bancos Econômico e Banespa, começaram o expediente funcionando, mas depois com a pressão dos grevistas, também entraram na greve. Para as lideranças, da CUT e CGT a adesão em Aracaju foi surpreendente e foi a maior paralisação já registrada em greves gerais. Para o secretário de Segurança, Fernando Matos, o povo sergipano deu demonstrações de que é pacífico, "os que quizeram entrar na greve não foram impedidos, como também não foram impedidos os que preferiram trabalhar".

Nas rodovias federais, tudo também transcorreu normalmente. Não houve piquetes e o tráfego fluiu com regularidade. No Aeroporto de Aracaju, o Exército promoveu a segurança, com a presença contínua de 50 soldados do 28º Batalhão de Caçadores, mas também não houve qualquer anormalidade e todos os vôos previstos para embarcar e desembarcar em nosso Estado não sofreram nenhuma alteração. O local mais agitado da cidade durante a greve foi a orla marítima. (Página 2).

CUT e CGT cantam vitória.

Para os dirigentes da CUT e da CGT, as duas centrais sindicais que comandaram a greve de dois dias em protestos as medidas econômicas do Plano Verão, cerca de 70 por cento dos trabalhadores brasileiros aderiram a greve, o que representa 35 milhões de trabalhadores que não compareceram aos locais de trabalho nas últimas 48 horas, promovendo prejuizo para a economia em torno de 1,6 bilhão de dólares. Mas para o Governo Federal, a chamada greve geral das lideranças sindicais não passou de uma "greve chapa-branca". Esta é inclusive a avaliação do ministro da Justiça, Oscar Correa, ao comentar que a greve só se efetivou onde os governantes permitiram a paralisação dos transportes coletivos. Para o ministro, "esta é a greve menos geral que houve no Brasil". Na sua avaliação o Governo saiu fortalecido, porque o povo não queria greve, por já está constatando os resultados do Plano Verão. (Página 6)

Comemoração dos 134 anos de Aracaju

A Prefeitura Municipal de Aracaju vai desenvolver amanhã, durante todo o dia, programação festiva em comemoração aos 134 anos de fundação de Aracaju, por ato do então presidente da Província, Joaquim Ignácio Barbosa. O ponto alto da programação será a inauguração da Escola de 1º Grau Professora Maria Thetis Nunes, oportunidade em que a renomada historiadora sergipana fará palestra sobre o tema "A História da Mudança da Capital ao Alcance das Camadas Populares". As festividdes comemorativas da fundação de Aracaju e transferência da capital do Estado, serão iniciadas às 8 horas, com a abertura da exposição no Museu de Arte e História "Rosa Faria". Às 10 horas, na Praça Ignácio Barbosa, serão prestadas homenagens ao fundador de Aracaju e concedidos diplomas e medalhas a diversas personalidades. Às 10:30 horas, será iniciada a regata de remo "Cidade de Aracaju" que terá como largada a Ponte do Imperador e o ponto de chegada é a Coroa do Meio. Na Galeria Álvaro Santos, acontecerá ainda na parte da manhã, às 9 horas, lançamento do livro Aracaju/1989. (Pág- 05).

Canindé teme paralisação de hidrelétrica

A paralisação das obras da Hidrelétrica de Xingó pode ser fatal para as cidades de Piranhas, em Alagoas, e Canindé do São Francisco, em Sergipe, que hoje vivem praticamente em função do trabalho que se realiza naquela região para manter "aceso o Nordeste", como disse o prefeito da cidade alagoana, engenheiro Inácio Loiola, entusiasmado com o desenvolvimento de toda a região do alto sertão sergipano e alagoano. "Vivemos uma nova época e já não se pode administrar Piranhas e Canindé como se fazia há dez anos atrás", garante com absoluta certeza de que sua cidade será "o pólo de atração turísticas e econômica do sertão alagoano. E Canindé, que ressurgiu do nada, há um sentimento comum: a opressão com as constantes notícias de paralisação das obras de Xingó. Hoje com dois bancos, um hotel quatro estrelas em construção, (P.4 - 2ºC)

Tarado ataca mulheres que praticam "cooper"

Policiais da 4ª Delegacia Metropolitana prenderam no início da tarde de ontem, o maníaco sexual José Carlos Silva Santos, 27 anos, residente na Coroa do Meio, acusado de atacar dezenas de mulheres que praticavam cooper na orla marítima. A prisão acontceu por volta das 13 horas e no final da tarde, o delegado Marcos Prado encaminhou o "tarado" para o Reformatório Penal.

Segundo as vítimas, José Carlos Silva Santos, atuava na orla marítima, nas proximidades da Coroa do Meio. Quando ele notava que uma mulher estava fazendo exercícios sozinha, procurava se aproximar para tentar dominá-la fisicamente e obrigá-la a praticar sexo. Ontém, uma das vítimas, a senhora Regina Márcia Reis residente na Praia de Atalaia, depois de ser atacada pelo "tarado", conseguiu se livrar e prestou queixa na 4ª DM. O delegado Marcos Prado, deslocou uma equipe de captura para a área e prendeu o o maníaco sexual. As autoridades policiais acreditam que José Carlos tenha atacado nos últimos dias dezenas de mulheres, mas a maioria preferiu não prestar queixa, para não se expor publicamente. (Noticiário Policial na Página 7).

O tarado da Coroa do Meio.

Editorial

...os de modo geral, os secre... pretendentes a cargos ...governo do Estado em par... renovem o seu estoque de ... O governador Antônio Car... está preparando a rerefor... ...tiva. Na Assembléia, ... o empreguismo, começa a ... como contratar assesso... ...res. (Página 04).

Informe

...a posse da nova Mesa ...Tribunal de Contas do Es... ...empossada na última ter... ...como presidente o con... ...Alberto Sobral de Sou... ...desta edição, destaca... ...é muito oportuno, prin... ...porque se arma uma or... ...para atingir ...

Joelmir

O Governo Federal começa a realinhar os preços sem descongelamento, ou seja, sem repassar o realinhamento para o consumidor. É o que aborda o jornalista Joelmir Beting, ao analisar o realinhamento que será proposto hoje pelo ministro Mailson da Nóbrega a indústria automobilística, quando será proposto corte da gordura fiscal. (Página 06).

Plenário

O governador Antônio Carlos Valadares está se reaproximando do vice-governador Benedito Figueiredo, podendo até passar-lhe o cargo no próximo mês. Há uma nítida demonstração de Valadares que ele pretende se candidatar á Câmara Federal, porque não pode ficar sem mandato por quatro anos apenas para beneficiar ...

Bancos

SÃO PAULO — A FEBRABAN (Federação Brasileira das Associações de Bancos) não vai baixar orientação específica sobre títulos vencidos e não pagos ou operações não realizadas devido ao fechamento de algumas agências durante a greve geral de dois dias. Segundo a assessoria da entidade, eventual anistia as multas de carnês e contas caberá as concessionárias ou emitentes dos títulos, já que os bancos são meros prestadores de serviços. Por isso, cada instituição financeira terá que administrar os casos individualmente, já que a FEBRABAN reconhece que o sistema ficou comprometido em apenas quatro ...

Futebol

Com um gol de Washington, marcado no primeiro tempo, a Seleção Brasileira venceu ontem, em Goiânia, o selecionado do Equador, no primeiro amistoso do novo selecionado, que se prepara para a Copa América e depois paras as eliminatórias da Copa do Mundial. Apesar da vitória, o time dirigido por Lazaroni não foi bem, faltou entrosamento. (Esport Página 08).

Novelas

Saiba o que vai acontecer nos capítulos de hoje de suas novelas preferidas. Vida Nova - Antônio do Mercado manda o filho escolher se quer ficar com ele ou com Marialina. Que Rei Sou Eu? - Madalene pede a Bergeron que fuja do Palácio, mas ...

Nota

A GAZETA DE SERGIPE circula hoje com algumas alterações em sua parte editorial, tendo em vista as dificuldades apresentadas pela falta de alguns funcionários que optaram pela Greve Geral decretada pelos trabalhadores e que durou 48 horas. Houve mudanças na página 03 e um acúmulo de publicidade sem que houvesse o aumento natural do número, de páginas, a fim de oferecer ao leitor um noticiário mais completo do que ocorreu em Aracaju, em outras cidades do Estado e no Brasil. A GAZETA está nas ruas graças ao trabalho de alguns companheiros, improvisados em várias funções, que chegaram á conclusão da necessidade de informar ...

Adesão a greve foi de quase 80 por cento

"Leite Neto - Trabalho, seriedade e compromisso com a educação."

Estamos consciente das dificuldades que enfrentamos no dia a dia, como salários defasados, falta de material de consumo e permanente etc. Contudo queremos ressaltar aqui, o trabalho desenvolvido na Escola de 1º Grau Senador Leite Neto, destacando a Direção do nosso amigo Prof. Antônio Roberto Rocha.

Somos levados a esclarecer alguns parâmetros entre a Escola particular e a rede pública, onde os profissionais geralmente são os mesmos, mas o que se percebe na execução das tarefas é a diminuição do empenho e motivação.

É nesse ponto que queremos evidenciar o trabalho efetuado pelo Leite Neto implantado pela atual direção, que vem rendendo qualidade, seriedade e empenho no Ensino Público.

Hoje o que se constata é uma grande demanda de vagas neste Unidade de Ensino da 1ª a 4ª série, por alunos oriundos da rede particular, principalmente, o que vem reforçar o que já afirmamos.

Queremos aqui registrar ainda nossos agradecimentos a todos aqueles que têm contribuído para o nosso sucesso, em especial à Direção, pelo esforço em nos fornecer todo apoio material e humano, para que o trabalho da Escola como um todo continue melhorando a cada ano.

Equipe Técnica do Leite Neto

Aracaju/SE, março de 1989.

Ministério das Minas e Energia

Eletrobrás

Centrais Elétricas Brasileiras SA

COMPANHIA ABERTA — CGC-00001180/0001-26

COMUNICADO

Comunicamos aos Senhores Acionistas que no dia 15.03.89 teve início o processo de recadastramento e solicitação dos certificados de ações e pagamento dos saldos oriundos da conversão dos créditos do Empréstimo Compulsório dos anos de 1978 a 1985.

O atendimento será efetuado pelas concessionárias de energia elétrica onde está localizada a unidade industrial da empresa, mediante o preenchimento de formulário próprio, de acordo com as instruções contidas no Boletim Informativo distribuído aos detentores dos créditos convertidos.

Rio de Janeiro, 10 de março de 1989
MÁRIO PENNA BHERING
Presidente

Pescadores querem ser ouvidos

Os legítimos representantes dos Pescadores do Estado de Sergipe, representantes de vários segmentos da Pesca e a maioria dos Servidores da Extinta Superintendência do Desenvolvimento da Pesca - Sudepe -, vislumbrando a perspectiva de mudanças para a direção do novo órgão, Instituto Brasileiro do Meio Ambiente e Recursos Naturais Renováveis - IBMA -, que vem absorver a Sudepe e o IBDF, solicitam ao Sr. Ministro do Interior, Dr. João Alves Filho, que coloque nesse cargo uma pessoa que além de se comprometer com o soerguimento da Pesca Sergipana, procure dentro dos princípios de proteção dos recursos naturais renováveis, incentivar a exploração dos recursos pesqueiros disponíveis, como uma atividade produtiva de fato, responsável por 50% do abastecimento do Estado com produtos aquáticos de qualidade superior, mesmo sem o apoio que lhe devido pelo poder público.

As lideranças da Pesca Sergipana nas pessoas dos Presidentes das 06 Colônias de Pescadores, do Presidente da Federação dos Pescadores de Sergipe, com o apoio de pelo menos 6.000 Pescadores associados, os Armadores de Pesca e técnicos ligados ao setor, têm esperanças que sejam ouvidos os segmentos prejudicados, não se repetindo o que ocorreu com a última indicação que tem patrocinado o retrocesso da Pesca e seus segmentos.

Para tanto essas lideranças tomam a liberdade de sugerir um nome que tem demonstrado nas Instituições que dirigiu - dinamismo, competência e honestidade -, o que preenche os requisitos do setor pesqueiro Estadual e que atualmente são encobertos pela incompetência e inoperância.

Portando, cabe ao sr. Ministro optar pelo bom desempenho da Pesca ou pela progressiva deterioração de uma atividade da qual depende **atualmente um contingente de 25.000 pessoas.**

A exemplo do que ocorreu em todo país, Aracaju praticamente teve os seus diversos segmentos profissionais paralisados nestas terça e quarta-feiras e segundo lideranças sindicais ligadas à CUT e CGT em Sergipe, estima-se em aproximadamente 80% a adesão média dos trabalhadores na capital, isto sem computar os dados ocorridos no interior do Estado. Comércio, indústria e demais estabelecimentos especializados nos mais diversificados tipos de prestações de serviços, incluindo neste contexto a rêde bancária, todos estes segmentos paralisaram as suas atividades durante os dois dias de greve geral, que teve um cunho relativamente pacífico e, segundo o capitão Colaço, da Polícia Militar de Sergipe, que ontem se encontrava à postos no centro da cidade.

O comércio praticamente teve as suas atividades paralisadas e os comerciantes, a fim de evitarem o surgimento de prováveis incidentes, resolveram manter os seus estabelecimentos de portas cerradas, muito embora a Polícia Militar tenha oferecido a devida garantia física tanto às dependências dos estabelecimentos que resolvessem funcionar como também aos seus funcionários. Segundo o capitão Colaço cerca de 800 policiais militares estiveram em ação nas ruas de Aracaju, principalmente na parte central da cidade no sentido de garantir o direito de quem quisesse trabalhar. No centro de Aracaju apenas as Lojas Brasileiras abriram as suas portas, devidamente garantida pela polícia militar.

PARALISAÇÃO

A greve geral atingiu praticamente quase que a totalidade dos setores produtivos do Estado, contando, inclusive, com a participação de grande número de trabalhadores rurais que juntamente com outras categorias de trabalhadores, durante os dois dias do movimento sindical, participaram de passeatas ocorridas no centro de Aracaju. Durante estas passeatas, podiam ser observadas diversas faixas e que eram conduzidas pelos manifestantes, e distribuição de panfletos. As frases criticando o Governo e o chamado Plano Verão eram bastante duras e sintetizavam o repúdio da classe trabalhadora. Entre as faixas da passeata destacava-se uma que apresentava o o Presidente Sarney caricaturado de presidiário e portando um revólver. Abaixo a seguinte frase: "O Plano Ladrão só deu certo pra quem fez".

ESTATAIS E TRANSPORTES

Empresas estatais também resolveram paralisar as suas atividades, entre elas a Petrobrás, Nitrofértil, Petromisa, rede bancária estatal e demais segmentos sediados em Sergipe. Aracaju, devido à sua pequena extensão territorial, os seus habitantes não enfrentaram problema de locomoção - muito embora os transportes coletivos tenham também aderido à greve. Entretanto, a paralisação total dos transportes não deixaram de ter as suas influências pois, sem ônibus, os trabalhadores que desejavam comparecer ao trabalho, não tiveram as necessárias condições de chegar até lá. Outro ponto que teve grande influência para o sucesso relativo do movimento foi a adesão dos funcionários do Banco do Brasil que, com tal atitude, levaram os seus companheiros da rede bancária particular a aderirem totalmente ao movimento. As indústrias localizadas no Distrito Industrial, com raras exceções, funcionaram normalmente e, para que isto acontecesse os empresários providenciaram uma sistemática de transportes para conduzir os trabalhadores que desejassem comparecer ao local de trabalho. O esquema alternativo funcionou bem nos dois dias de greve e, consequentemente, este segmento praticamente não teve as suas atividades paralisadas durante a realização do movimento. Muito embora tais sistemas alternativos e em[illegible] fossem postos em prática [illegible] obtiveram uma completa [illegible] e os prejuízos ocasionados [illegible] vimento grevista não [illegible] existir.

NORMALIDADE NAS ESTR[illegible]

Segundo fontes da Polícia [illegible] viária, não houve piquetes [illegible] das e o tráfego transcorreu [illegible] mente. Evidentemente que [illegible] teiros tiveram poucos [illegible] atuarem nos demais pólos [illegible] localizados nas áreas prox[illegible] pital, mesmo assim foram [illegible] medidas preventivas e [illegible] ram instaladas em pontos [illegible] cos no sentido de coibir [illegible] anormalidade.

Os trabalhadores, em[illegible] feriram, lotar as praias [illegible] dois dias de paralisação, [illegible] feriado em pleno início [illegible] foi devidamente aproveitado [illegible] quanto isso, no interior do Es[illegible] greve geral praticamente [illegible] aos municípios, notadamente [illegible] pequeno porte. De um modo [illegible] em todo o território sergipano [illegible] ve convocada pelas centrais [illegible] cais caracterizou-se pela [illegible] dade com a realização pacífica [illegible] quetes, a exemplo do que ocorreu [illegible] Capital. Nas ruas centrais de [illegible] ju, os piqueteiros tiveram [illegible] nenhum trabalho, salvo um [illegible] incidente ocorrido nas Lojas [illegible] leiras, que resolveu abrir [illegible] portas.

A adesão dos professores [illegible] centes à rede estadual de ensino [illegible] à greve geral, de 48 horas, [illegible] paralisação dos transportes [illegible] vos, deixou todas as escolas [illegible] e particulares fechadas. Os [illegible] permaneceram trancados [illegible] mesmo os vigilantes dos estabelecimentos eram vítimas simples [illegible] seus respectivos pátios. Nos [illegible] bairros da cidade a situação [illegible] melhante e, nas ruas, não [illegible] se ninguém.

Vereador diz que o povo brasileiro já não suporta mais os pacotes do Governo

Para o vereador Edvaldo Nougueira, PC do B, o trabalhador já não suporta mais receber tanto pacote e medidas irresponsáveis empurradas goela abaixo, como se tal fato fosse uma única alternativa de saida para a crise "nela compreendida e inflação, usando sempre de maneira descabida o velho método do arbítrio combinado a demagogia e o catastrofismo. Tal séria de coisas resulta em movimentos como esta Greve Geral que orá é concretizada em sinal de protesto. Segundo ele, até agora as alternativas propostas pelo governo além de estar jogando o peso da saída para os trabalhadores, não resolve os mais simples problemas, porque não estão a atacar as causas fundamentais da crise, ou seja, as dívidas interna, e externa.

Destaca o vereador que o movimento sindical, deste maneira, de maneira justa, concreta e objetiva, construiu esta greve geral. Enfatizou que os trabalhadores não podem ficar de braços cruzados, paralisados e assistindo de maneira passiva a degradação da vida do país. Justamente por isto a classe trabalhadora foi às ruas nestas 48 horas, servindo tal fato como advertência pois, chegamos a tal ponto, enfatiza, de que passamos a compreender de que "o momento não é mais de vacilação mas de luta".

POSTURA

Nougueira destaca ainda que se torna um fator primordial dizer-se não ao pacote e propugnar medidas econômicas e sociais, com cárater radical que enfrente de maneira corajosa os problemas estruturais do país. Segundo ele, esta é a única postura viável, condizente com a gravidade do momento.

O vereador salienta ainda que por tudo isso, o PC do B - que defende um regime de democracia, de independência nacional e propugna o socialismo científico, conclama os trabalhadores, as massas populares, os sindicalistas, os parlamentares a rejeitarem o Pacote Verão e a reclamar que o ataque à inflação tome outra direção, penalizando aos poderosos e poupando aos que vivem do seu tra-

balho. Enfatiza o parlamentar [illegible] população brasileira está a [illegible] repcsição imediata das perdas [illegible] riais, dizer-se não ao pagamento [illegible] dívida externa e dos juros [illegible] vos e, finalmente, soletrar-se [illegible] firma união do povo e das [illegible] progressistas para lutar por um [illegible] governo democrático e popular.

Para o também líder [illegible] Wellington Mangueira, a [illegible] que o brasileiro enfrenta no [illegible] to é a mais caótica possível e [illegible] me não podia deixar de ser, [illegible] senta o seu protesto com a [illegible] ma que dispõe, a manifestação [illegible] lar nas ruas, apresentando [illegible] ma ao povo os culpados [illegible] ação aflitiva na qual o brasileiro encontra na atualidade. [illegible] sintetiza que da maneira como [illegible] ção está sendo conduzida [illegible] pode continuar, pois, [illegible] uma mudança sistemática [illegible] administrativos do país, [illegible] caminhando de maneira [illegible] para o fundo do abismo [illegible] do ele, na beira, não [illegible] praticamente já nos encontramos.

Flaches

INAMPS — Na séde central do Inamps, na av. João Ribeiro, se encontra fixada em uma porta central um panfleto que traz a caricatura do presidente Sarney e embaixo a seguinte frase: "Contra o PLANO LADRÃO, estamos em greve.

SINAIS — interessantes: E não é que as sinaleiras localizadas no centro de Aracaju também resolveram aderir à greve Geral de 48 horas. A maioria delas praticamente estavam paralisadas no dia de ontem.

INCIDENTE — Foi realmente pacífico o movimento dos trabalhadores nos dois dias de greve em protesto ao Plano Verão. No centro da cidade incidente, mesmo assim sem maiores consequências, ocorreu nas portas das Lojas Brasileiras. Esse estabelecimento foi o único que resolveu comercializar seus produtos. Os piqueteiros ameaçaram uma invasão que foi prontamente anulada pelo capitão Colaço e seus comandados da PM.

BANCOS — Todos os estabelecimentos bancários de Aracaju e do interior do Estado foram resguardados por contingentes da Polícia Militar. A medida praticamente se tornou desnecessária, tendo em vista a [illegible] tência de qualquer aglomerado nas proximidades [illegible] estabelecimentos. Como prevenir é melhor do que [illegible] diar...

PRAIA — Piquetes foram montados em [illegible] pontos da cidade a fim de evitar-se que funcionários [illegible] dirigissem ao trabalho. Medida dispensável [illegible] resolveu mesmo foi curtir os feriados de início de [illegible] ou seja curtiu a greve na praia.

ASSEMBLEIA — Assembléia Legislativa [illegible] normalmente durante as 48 horas de greve contra o [illegible] Verão. A Câmara Municipal, entretanto, aprovou [illegible] moção apresentada pelo vereador Edvaldo Nougueira [illegible] solicitou a paralisação das atividades da Câmara [illegible] Municipal, não teve expediente.

CENTRO — Destacada e convincente a [illegible] no centro da cidade por parte dos comandados do [illegible] Joseluci Prudente. Os PMs realizaram um belo trabalho [illegible] inclusive tomando algumas medidas preventivas [illegible] de 800 homens estiveram em atividades.

OLHO NOS SUPERPRÊMIOS.

Quem ficou de Olho na nota, agora vai ficar de olho nos superprêmios do ICM e da Campanha "Sergipe Ontem e Hoje"
Vem aí o Grande Sorteio, com 10 prêmios milionários pra você.
Dia 17 de março, às 20:30 horas, na Avenida Rio Branco, próximo à Praça Fausto Cardoso, fique de olho nos superprêmios e no show sensacional de Elba Ramalho.
Continue exigindo e guardando suas notas.

SHOW SENSACIONAL DE ELBA RAMALHO

GRANDE SORTEIO

OS SUPERPRÊMIOS
1º prêmio - Gol GL 1.6
2º prêmio - Uno S
3º prêmio - Chevette SL - 1.6/S
4º prêmio - Moto 250 cc
5º prêmio - Moto 125 cc
6º prêmio - Videocassete
7º prêmio - TV a cores 20"
8º prêmio - TV a cores 16"
9º prêmio - Máquina de lavar
10º prêmio - Geladeira

ICM

17 DE MARÇO - 20:30 HORAS
AVENIDA RIO BRANCO
(próximo à Praça Fausto Cardoso)

GOVERNO DO NOVO SERGIPE
SECRETARIA DE ESTADO DE ECONOMIA E FINANÇAS
ANO 2

Você quer uma PAMPA ligue: 224-602[illegible]

PMDB declara independencia ao governo

Brasília - A nova executiva nacional do PMDB reuniu-se pela primeira vez ontem para marcar o rompimento do partido com o governo. Em nota elaborada por seus integrantes, tendo a frente o presidente Ulysses Guimarães, a executiva declarou que o partido é "politicamente independente em relação ao governo federal" e não se sente representado pelos peemedebistas que integram o Ministério, em razão de escolha pessoal do presidente Sarney.

- Sendo independente, o PMDB não tem ministros no governo porque não foi consultado - afirmou Ulysses Guimarães ao sair da reunião.

Ulysses evitou maiores comentários sobre a posição dos seis ministros peemedebistas hoje no governo - Carlos Sant'Anna, Jader Barbalho, Iris Rezende, José Aparecido e Roberto Cardoso Alves e Vicente Fialho -, afirmando não saber se a posição da executiva implicará em sua saída do partido. Já o secretário geral do partido, Tarcisio Delgado, acha que os ministros "devem largar o governo e voltar para o PMDB".

Ao tomar conhecimento da nota também divulgada ontem pelo grupo moderado acusando a direção do partido de oportunismo, Ulysses fez questão de deixar claro que a posição oficial do partido é a que foi tomada pela executiva, afirmando que "a nota do PMDB é esta aqui".

Ulysses disse ainda que a decisão de ontem não tem nada a ver com a questão sucessória, sem especificar se o grupo moderado será alijado ou não deste processo dentro do partido. Deixou claro, porém, que só vão participar das discussões para definição do nome do candidato do PMDB aqueles que aceitarem o programa e as diretrizes do partido.

Já Tarcisio Delgado acha que o processo político vai definir em pouco tempo quem continua no PMDB para a sucessão presidencial, ressaltando também a necessidade de que todos se submetem agora a nova linha adotada pelo partido após a convenção.

ULYSSES

O presidente do PMDB, deputado Ulysses Guimarães, quer que o partido defina logo o nome do candidato a presidência da República. Em conversa, com dirigentes do partido, antes da reunião da executiva, Ulysses fixou um prazo de dez dias para essa definição e manifestou-se contra a disputa na convenção que vai eleger o candidato a sucessão do presidente José Sarney.

- Não é da tradição republicana os partidos levarem mais de um candidato a convenção - lembrou Ulysses, numa conversa com o primeiro-vice presidente do PMDB, Jarbas Vasconcelos, e com o deputado Antônio Brito (RS).

O presidente do PMDB desembarca sexta-feira em São Paulo, onde, no sábado, reune-se com vários governadores, com a disposição de acelerar o processo de escolha do candidato. Ele concorda com a ponderação dos chamados "Ulyssistas" de que é necessário que o seu principal cabo eleitoral, o governador Orestes Quercia, arregaçe as mangas e defenda, já nesse encontro dos governadores, a sua candidatura.

O deputado Ulysses Guimarães, em resposta aos que acham que Quercia está jogando com o seu nome para ser candidato, observou que não considera que o governador de São Paulo possa agir "de forma maquiavélica".

SUCESSÃO

Está deflagrada a partir de hoje, a sucessão presidencial dentro do PMDB: um grupo de parlamentares progressistas, liderados pelo deputado Joacir Goes (BA), se divide em caravanas pelos Estados em busca de apoio dos governadores a candidatura do governador Waldir Pires e o presidente do partido, segundo o deputado Cid Carvalho (MA), "entra na arena" e desembarca sexta-feira em São Paulo para se colocar a disposição do governador Orestes Quercia como candidato preferêncial do partido a presidência da República.

Os progressistas que apoiam Waldir querem chegar na frente de Ulysses junto aos governadores Newton Cardoso, Miguel Arraes e Moreira Franco, que devem se reunir no sábado com o presidente do PMDB... Destes, Arraes é o primeiro a admitir apoio a Ulysses contra os demais postulantes, inclusive Quercia, Newton Cardoso pretende não só apoiar, mas coordenar as articulações em favor de Waldir. E Moreira Franco continua acreditando que o governador da Bahia é a melhor alternativa do PMDB.

Nessa corrida pelos votos, Ulysses Guimarães viveu ontem dois momentos curiosos: antes da reunião da executiva, que formalizou a independência do partido com o governo e deixou órfãos os ministros filiados a legenda, ele recebeu recados de apoio dos moderados, dispostos a negociar o cargo de vice de sua chapa para o ministro Iris Rezende, depois essa proposta foi retirada por causa da decisão da executiva.

PDT quer dissidentes do PMDB

Brasília - A convenção do PDT que indicará oficialmente o ex-governador Leonel Brizola, como candidato do partido a presidência da República só será realizada após as convenções do PMDB e do PFL para que o PDT possa contar com as dissidências destes partidos. O vice de Brizola poderá surgir exatamente destas dissidências, sendo que o mais cobiçado é o governador da Bahia, Waldir Pires.

A tática foi confirmada ontem pelo líder do PDT na Câmara, Vivaldo Barbosa, enquanto divulgava os detalhes da convenção nacional que o partido realiza no domingo em Brasília. Esta convenção tem como objetivos a renovação do diretório nacional e a eleição da nova executiva. Brizola será reconduzido ao cargo de presidente e o deputado Doutel de Andrade permanecerá como primeiro vice-presidente, devendo assumir a presidência após o lançamento oficial de Brizola como candidato do partido. O deputado Fernando Lyra, assumirá um dos principais cargos da executiva.

Mas as atenções do PDT, no momento, estão voltadas para as disputas internas do PMDB e PFL. No PMDB, o PDT torce pela vitória de uma chapa moderada - com Iris Rezende, Orestes Quercia ou até Ulysses Guimarães na cabeça - para que os progressistas deixem o partido. Além de Waldir Pires, Miguel Arraes, está nos planos do PDT para compor a chapa com Brizola.

...ia mensagem a Valadares.

...IES parabeniza Governo ...aladares no seu 2o. ano

...ascurso de mais um aniversário ...erno, o presidente da Federação ...dústrias de Sergipe, Idalito de ... enviou ao governador Antonio ... Valadares mensagem telegráfica ... em nome dos inddstriais sergi... ...ém de cumprimentar Valadares, ... sua administração, voltada se... ...dalito, com austeridade e equi... ...ara e social.

...guinte, na íntegra, o texto do ...vado pela FIES:

Federação das Indústrias de ... através do seu presidente e di... ...so ensejo de mais um aniver... ...o honrado Governo de Vossa ...cia, vem se associar às manifes... ...de apreço dos diversos segmentos do Estado, expressando o seu reconhecimento à maneira equilibrada como vem conduzindo a administração pública estadual, fazendo prevalecer a austeridade, o que vem proporcionando ao seu Governo, mesmo numa época de grande crise, honrar todos os seus compromissos, quer com o funcionalismo, quer com seus diversos credores, sem se descuidar de uma política agressiva e eficiente de carrear recursos externos para o Estado, levando assim em frente diversas obras que representam significativos investimentos, com benefícios imediatos para o comércio e indústria e relevante fator social, ao empregar a mão-de-obra local, diminuindo assim o índice de desemprego no Estado.

"Idalito de Oliveira, presidente FIES.

ASSEMBLÉIA SAÚDA OS DOIS ANOS DO GOVERNO ANTÔNIO CARLOS VALADARES

O Poder Legislativo cumprimenta o Governo Antônio Carlos Valadares, pelo seu segundo ano de administração, desejando que sua gestão acompanhe com soluções, todos os problemas sociais e econômicos de nosso Estado.

A administração estadual deve fazer da transparência e da democracia, suas melhores armas, provando, sobretudo, a vontade de lutar por um Sergipe mais rico, auto-suficiente e participativo, que lhe faz antecipar a marca de um Governo vencedor.

MESA DIRETORA
Deputado Francisco Passos – Presidente
Deputado Laonte Gama – Vice-Presidente
Deputado Elisiário Sobral – Primeiro-Secretário
Deputado Carlos Alberto – Segundo-Secretário
Deputado Jerônimo Reis – Terceiro-Secretário
Deputado Aroaldo Santana – Quarto-Secretário

OPINIÃO

Informe GS

REFORMA

Atenção senhores, secretários de Estado, secretariáveis de todas as pastas, diretores e diretoriáveis de empresas públicas e autarquias, aspirantes a cargos no governo, e outros da mesma espécime: o governador Antônio Carlos Valadares já iniciou a contagem regressiva para uma reforma administrativa. Poderão ser substituídos até recém nomeados.

REAJUSTE

Já estão praticamente prontos os estudos para o reajuste salarial dos servidores públicos, que o governador Antônio Carlos Valadares promete para ser divulgado ainda este mês.

BEZERRA

O presidente da Sergiportos, Augusto Bezerra, contesta um dossiê que foi distribuido anonimamente entre os deputados, sobre débitos pessoais seus, e de sua empresa. O professor Augusto Bezerra disse que esta campanha está sendo feita por um inimigo seu, e que todos os títulos que estavam protestados em seu nome, já foram dados baixa.

ASSEMBLÉIA

Com a nova Constituição Estadual novos poderes e atribuições passam a ser dadas as comissões técnicas da Assembléia Legislativa, e à Assembléia de modo geral. Com isso, esta semana já foram levantados problemas, como a falta de uma assessoria técnica eficiente para os deputados, e para as comissões.

****

O problema já está sendo sentido na própria comissão de Orçamento, e na comissão de Economia e Finanças, quando da discussão da reforma tributária, recentemente aprovada. Faltam técnicos que dêem pareceres competentes, e orientem tecnicamente os deputados.

****

A culpa desta situação, recai obviamente, sobre os senhores deputados. Sem função, os assessores legislativos eram escolhidos entre parentes, amigos, e filhos de amigos, que na maioria das vezes não precisam nem frequentar o emprego. Inchada, a Assembléia não pode contratar mais ninguém. A não ser que se submeta a uma cirurgia séria, onde diversos funcionários inúteis e fantasmas sejam na verdade dispensados, e por concurso público, assessores qualificados, sejam contratados.

SO DUZENTOS

De um antigo servidor da Assembléia: "esta onda de empreguismo naquela Casa não é muito antiga. No início dos anos oitenta, a Assembléia contava com somente duzentos funcionários, entre ativos e inativos no seu quadro. Agora, só à disposição do Gabinete do presidente, havia mais de cem".

GREVE

Os deputados não fizeram greve. Trabalharam normalmente.

JUNTA

Será empossado as 10 horas de hoje, o novo presidente da Junta Comercial do Estado, Divaldo Santos Andrade. Será a posse também do Colegiado de Vogais e do Secretário Geral da Junta.

JORNALISTAS

Um publicitário conversava com o deputado Marcelo Déda, estranhando que o Sindicato dos Jornalistas tenha aderido a greve. Segundo o publicitário, os jornalistas deveriam apoiar a greve geral, mas trabalharem pela própria repercussão da greve. O deputado Marcelo Déda respondeu que o PT não poderia ser responsabilizado por isso. Segundo Déda, a decisão do sindicato foi autônoma.

ESGOTOS

A prefeitura aproveitou a greve, para mandar desentupir as bocas de lobo do calçadão da João Pessoa. Até um caminhão do bombeiro estava colaborando com o serviço.

MENSALÃO

Com os bancos fechados por causa da greve geral, diversos foram os contribuintes que não sabiam o que fazer com o seu mensalão, cujo prazo terminou ontem. Muita gente foi até a Receita Federal, e a informação prestada era que até agora não havia nada sobre a prorrogação. Portanto, a não ser que o governo volte atrás e decida prorrogar o prazo, a partir de hoje, os contribuintes já arcam com uma multa.

JOEL

O jornalista e escritor sergipano, Joel Silveira, ex-Secretário de Cultura do Estado, vai mesmo candidatar-se a uma vaga na Academia Brasileira de Letras. Já está até em campanha, tentando conseguir o voto do Acadêmico José Sarney, que ocupa a cadeira cujo patrono e o sergipano Tobias Barreto.

Joel Silveira quer suceder ao também sergipano Genolino Amado.

CAVALOS

Com a greve geral, a PM sergipana deu inicio pelo centro da cidade, do policiamento montado. Até então a Policia só havia utilizado os cavalos, para o policiamento na Atalaia, durante os fins de semana.

NO DIRETÓRIO

Tem um sergipano no diretório nacional do PMDB. Ou melhor uma sergipana, é D. Eugênia Teixeira, esposa do ex-deputado José Carlos Teixeira. Ela foi eleita suplente de vogal.

CARTA

Por falar em José Carlos Teixeira, ele enviou carta ao presidente José Sarney, dando conta de sua atuação a frente da diretoria de captação da Caixa Econômica Federal. Teixeira perdeu o cargo com a extinção da sua diretoria.

Ele informa que chegou a ser vice-presidente da Associação Pan-Americana de Loterias de Estado, com sede no Canadá.

NO CHILE

O senador Albano Franco está no Chile. Participa de uma reunião da AILA. Associação das Indústrias Latino Americanas, da qual já foi presidente.

PRENDEU

A Policia prendeu um tarado que estava atacando mulheres que faziam cooper, de manhã cedo, pelo calçadão da Atalaia.

EMPRÉSTIMOS

O IPES reabriu os seus empréstimos aos funcionários públicos.

COTINGUIBA

Amanhã será empossado o novo Conselho Diretor do Cotinguiba. Na programação, um esporte de há muito esquecido do sergipano, o remo. As 10:30 horas, haverá uma regata entre Cotinguiba e Iate Clube, com chegada em frente a AEASE. A sessão solene de posse será as 20:30 horas.

GAZETA DE SERGIPE

O JORNAL DE ORLANDO DANTAS

POSSE NO TRIBUNAL

O Tribunal de Contas do Estado de Sergipe tem, a partir de hoje, um novo Presidente, o Conselheiro Carlos Alberto Sobral de Souza. A posse acontece num momento de muita oportunidade, quando arma-se uma orquestração que visa atingir a alguns Conselheiros e Auditores, como forma de atingir ao próprio Tribunal, um instrumento que o Poder Legislativo e consequentemente o povo dispõem para exercer a vigilância contra os danos causados ao erário por políticos e administradores. Não que o Presidente que deixa o cargo, depois de completar seu mandato, o íntegro Conselheiro Juarez Alves Costa, juntamente com os demais integrantes da Mesa Diretora, não tenha representado, à altura, o órgão fiscalizador. Mas e principalmente porque o estilo do Presidente que assume é mais direto, mais ágil, mais eficaz na proteção que o TC carece, para livrar-se das investidas dos faltosos.

Em Sergipe alguém é bom ou é ruim, a depender do interesse dos julgadores. Como os órgãos, também é a mesma coisa. O Tribunal de Contas do Estado sempre mereceu o respeito, a consideração e admiração dos sergipanos, de todos os níveis. Bastou querer apurar as irregularidades da Prefeitura de Aracaju e de outras Prefeituras Municipais para que surgissem as campanhas, as insinuações, as acusões, numa tentativa facilmente identificável de desviar a atenção do povo daquilo que é principal, para aquilo que nem sequer é acessório. A tática, velha e gasta, objetiva colocar sobre o Tribunal suspeitas, para que os seus julgamentos não prossigam punindo aqueles que desbarataram os cofres públicos. É preciso que o Tribunal tenha consciência disso, para não se deixar levar pelas ameaças e nem pelos gritos dos inconformados.

O corpo que examina e que julga as contas no Estado, no Tribunal de Contas, conta com figuras respeitáveis da vida sergipana. Advogados como Carlos Ayres de Brito, José Sérgio Monte Alegre, honram, em qualquer parte do Brasil, a qualquer corte, porque têm preparo juridico, responsabilidade social, espírito público, para participarem de qualquer julgamento. Em Sergipe, porque conhecem as pessoas e acompanham os fatos, podem prestar ainda melhores serviços, como têm feito diante da grande quantidade de processos que passam, rotineiramente, pelo Tribunal de Contas do Estado de Sergipe. Outros advogados, Procuradores e Auditores, dispõem de competência e de seriedade para as tarefas que executam e jamais foram contestatos em seus Pareceres. Bem assim, entre Conselheiros, todos ciosos de suas difíceis missões, e de suas responsabilidades. Um Tribunal que conta com homens como Everaldo Aragão Prado - para citar apenas um Conselheiro dentre tantos dignos - pode estar tranquilo para julgar qualquer coisa, de quem quer que seja.

O Conselheiro Carlos Alberto Sobral de Souza assume a presidência de uma Casa respeitável, que tem uma função especial na vida democrática, e que precisa ser preservada dos ataques partidos dos punidos. Não é possível inverter os valores e nem os fatos, ainda que as tentativas, aqui e ali encontrem eco e guarida na opinião pública sergipana. Em tais momentos, cabe ao Tribunal sair em sua própria defesa, informando a sociedade dos fatos, utilizando os meios de comunicação para, de forma isenta e sem partidarismos políticos, reabilitar a verdade, com toda a força que ela carrega. O Presidente Carlos Alberto Sobral de Souza saberá, com certeza, tomar para si essa tarefa importante de proteger o Tribunal enquanto instituição, para que não falte ao Estado e nem ao povo de Sergipe o acompanhamento, a fiscalização e, quando necessário, a punição exemplar aos que lezam os cofres publicos.

Com uma bagagem de homem público, professor de Direito, Secretário de Estado, administrador reconhecidamente competente, Carlos Alberto Sobral de Souza assume a presidência do Tribunal de Contas do Estado de Sergipe gerando a expectativa de que cumprirá, no novo e importante cargo, mais um papel destacado em seu currículo de servidor público. Ao lado do corpo de procuradores, auditores e conselheiros, o Presidente do TC dará a Sergipe e aos sergipanos o testemunho do que será capaz de realizar, em nome da lei, da dignidade da vida pública e dos valores éticos e morais que devem presidir as administrações em nome do povo. Renovado em sua direção superior, o Tribunal de Contas do Estado de Sergipe deve ser sempre o mesmo órgão eficiente, de orientação, auxílio, assessoramento, antes de ser um julgador de corruptos.

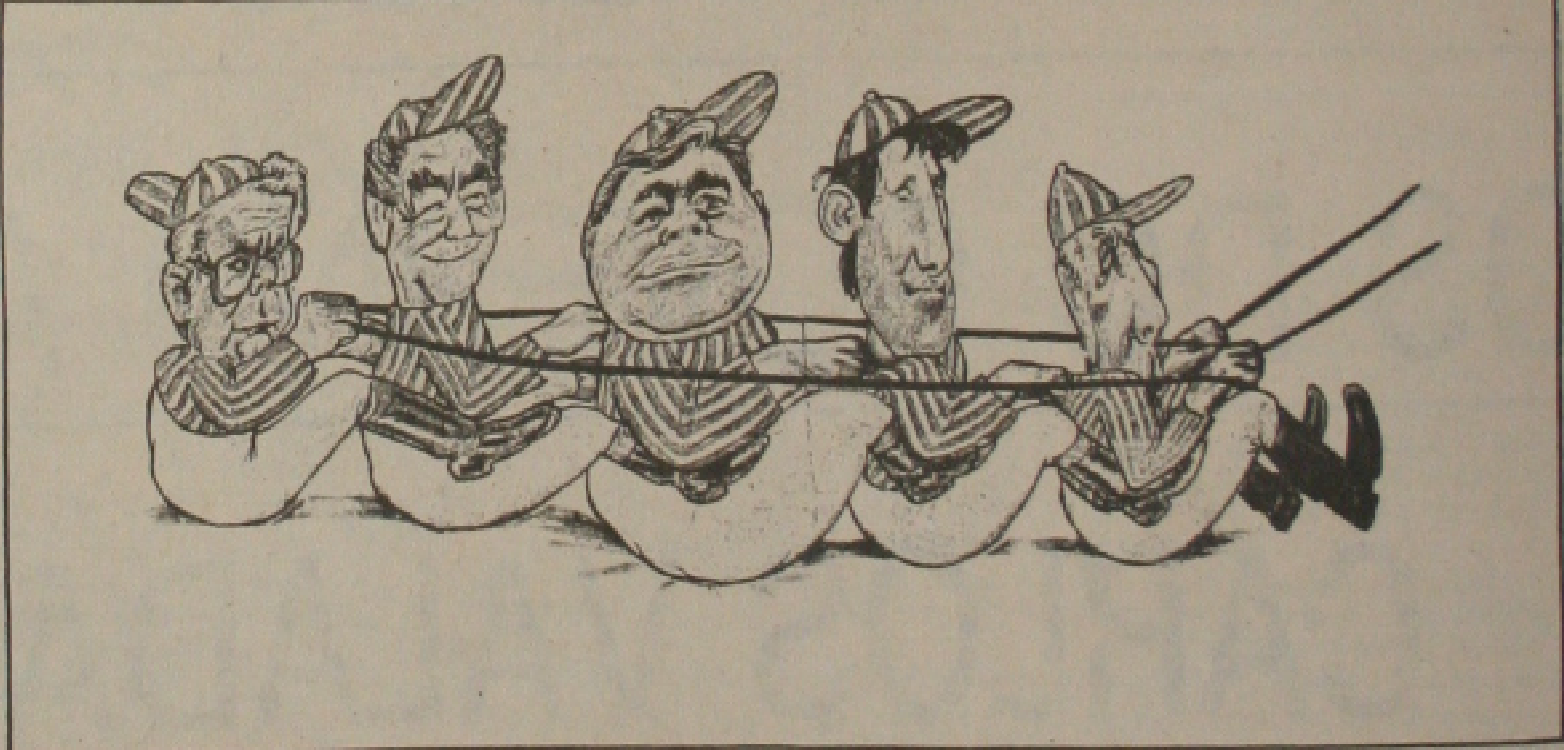

Luiz Antônio Barreto

Tobias Barreto e seus seguidores (VI)

Muitos dos seguidores de Tobias Barreto e das idéias da Escola do Recife abraçaram a vida pública. O próprio Tobias, ao definir-se politicamente em 1870, com as séries de artigos **Os Homens e os Princípios e Política Brasileira**, entra para o Partido Liberal e por êle conquista dois mandatos, o de Deputado Provincial, no biênio 78-79, e o de Vereador à Câmara de Escada, a partir de 1881, renunciando para ser nomeado Juiz Municipal Substituto. Sílvio Romero foi deputado federal, como Fausto Cardoso, Felisbelo Freire, representando Sergipe. Artur Orlando foi deputado por Pernambuco, Clóvis Biylágra pelo Ceará. Do Maranhão, do Piauí, do Ceará muitos chegaram ao Senado e a Câmara e alguns ao Governo dos seus Estados, como Felisbelo Freire, em Sergipe, logo depois de proclamada a República.

Eram descendentes da Escola do Recife, dentre outros, Dantas Barreto, intelectual e militar, que governou Pernambuco e que teve destacada vida pública e Graccho Cardoso, que começou sua vida cultural no Ceará, e lá mesmo ocupou função pública relevante na administração do Estado, vindo a Sergipe foi Presidente do Estado, de 1922 a 1926, continuando na vida pública como parlamentar. A marca singular das administrações de Dantas Barreto e de Graccho Cardoso, que chamou a atenção, à época, era o sentido de modernidade, acompanhado dos compromissos de promover, aceleradamente, o progresso econômico, cultural, e o bem estar social.

Graccho Cardoso havia sido um dos **cadetes** da Escola Militar do Ceará, inaugurada em 1º de maio de 1891. A Escola ajudou a consolidar o movimento de cultura dos moços cearenses, editando uma Revista, a **Primeiro de Maio**, que circulou a partir de junho de 91, o jornal **Silva Jardim** e ainda a Revista **Evolução**, os dois últimos de natureza crítica, científica e literária. Além de participar do movimento dos cadetes da Escola Militar, Graccho Cardoso ajudou na redação da revista **A Pena**, que surgiu em Fortaleza a 10 de outubro de 1895, publicando o estudo crítico **Pescadores da Taíba**. Na mesma época, o Ceará ainda fazia vibrar com seus movimentos de jovens, como o **Centro Literário**, fundado em 27 de setembro de 1894 e que tinha entre os sócios correspondentes eleitos, dentre outros tobiáticos, Sílvio Romero, Artur Orlando, Araripe Junior, Samuel de Oliveira, Liberato Bitencourt, Martins Junior.

Depois de viver a atividade cultural do Ceará e de integrar o Governo cearense, Graccho Cardoso retorou a Sergipe e em 1922 lançou uma plataforma modernizadora para o Estado, candidatando-se a Presidente. No Governo, Gaccho Cardoso montou uma equipe de intelectuais, a partir de Cláudio Gans, escritor maçon, e de cientistas, como Parreiras Horta, que havia estudado na França, no centro de Pasteur. Empreendendo uma obra verdadeiramente revolucionária, criou o Departamento Estadual do Algodão e através da presença do técnico norteamericano Thomas Day fez aparecer um surto de produção agodoeira, que motivou o Estado. Fundou o Banco do Estado, modernizou Aracaju com bondes elétricos, criou as Faculdades de Farmácia e de Direito, montou um projeto de colonização, com famílias alemães, no Quissamã, saneou e abasteceu Aracaju, construiu dezenas de prédios públicos, transformou cadeias em escolas, como ensinava Victor Hugo, comentado pela sua revista **Primeiro de Maio**. As cadeias de Lagarto e São Cristovão foram transformadas em grupos **escolares**: Sílvio Romero e Vigário Barroso, respectivamente em Lagarto, em homenagem ao filho ilustre, e em São Cristovão, onde o vigário tinha exercido brilhante sacerdócio, reconhecido pelo vigor de suas orações.

Completando a sua obra cultural, Graccho Cardoso patrocinou a Missão Tobiática no Recife, de Manoel dos Passos de Oliveira Teles, atribuindo ao discípulo do mestre, levantar os textos, dispersos em revistas e jornais, reunindo-os as **Obras Completas** que o Governo de Sergipe editou, em 1926, na mais expressiva homenagem já prestada ao fundador da Escola do Recife. Criando o Instituto Parreiras Horta, para a produção de vacinas, o Instituto Coelho e Campos, para a preparação profissional dos jovens sergipanos e editando, ainda, o **Dicionário Biobibliográfico Sergipano**, de Armindo Guaraná, Graccho Cardoso procurou cumprir com um ideário de modernidade, lúcido e progressista, que vem daquele que ao ter a sensibilidade de abraçar o que de mais novo havia no mundo – Tobias Barreto – revolucionava o seu tempo, propagando entre os moços tudo aquilo que na medida em que fazia vibrar o povo, gerava grande incômodo e temores entre os poderosos. De certo modo, Graccho Cardoso cumpriu a missão, interrompida, de Fausto Cardoso.

• Luiz Antonio Barreto, jornalista, membro da Academia Sergipana de Letras, Superintendente do INDOC da Fundação Joaquim Nabuco, é autor de Tobias Barreto, a Abolição da Escravatura e a Organização da Sociedade.

O Congresso e a Nação

Luiz Ferreira

O Congresso Na[...] uma demonstração [...] ideológico ao rejeitar [...] 77 votos, a medida [...] 26, que autorizaria o [...] cutivo a privatizar em[...] mal geridas pelo Esta[...] nem se pode dizer [...] Congresso, mas só [...] pois uma vez recusada [...] a medida, não [...] apreciada pelo Sena[...] que também a recusa[...] já haviam declarado [...] país-da-pátria com [...] Câmara Alta.

Mas, que espécie [...] ocorreu aos ilustres [...] O medo de o governo [...] um processo [...] privatização? Isso não [...] enquanto boa parte [...] estiver com suas [...] padas por militares [...] ganhando o que jamais [...] ram em toda a sua [...] sema. E mais, não [...] também, porque as [...] administradas e que [...] não precisariam ser [...] porque não contribuem [...] sustentação do [...] nacional.

Na verdade, o que [...] putados temeram [...] clientelismo em que [...] ram as empresas [...] onde empregam os [...] tes e cabos eleitorais [...] amigos e os amigos [...] não importando saber [...] estão aptos ao [...] funções que lhes [...] porque, em verdade [...] nenhumas lhes serão [...] uma vez que a eles não [...] sa o trabalho, mas [...] te o emprego e o [...] dos vencimentos ao [...] mês, pagos, naturalmente [...] contribuintes que [...] efetivamente trabalham [...] se, hoje, pelo relatório [...] de 1988, que o contingente [...] brasileiros empregados no [...] ço público chega a oito [...] e que são 22 milhões [...] leiros que trabalham com [...] ra profissional assinada [...] significa que cerca [...] força de trabalho [...] País recebe pelos [...] cos. Sabe-se, também [...] na administração federal [...] 18,2% não completaram [...] meiro grau e que [...] 34,5% dos que nelas [...] têm apenas o 1º grau [...] Resultado: as estatais [...] sendo sucateadas, [...] líquido dessas empresas [...] era de 13% em 1983, [...] 6% em 1984, 3% em [...] 1986 e seria negativo em [...] 1988, conforme nos [...] toninho Marmo Trevisan [...] titula da Secretaria de [...] das Estatais.

Mais uma vez, [...] dos prejudicaram a [...] o seu xenofobismo [...] agravado por um [...] que nem mesmo os [...] munistas estão mais [...] porque se estão [...] para crescer e melhorar [...] dade de vida dos [...] enquanto o Brasil vê-se [...] do na sua posição [...] dista.

• Luiz Ferreira Lima é [...] Agência Planalto.

GAZETA DE SE[...]

FUNDADOR ORLANDO [...]

Ipes inicia gamento do empréstimo

rir desta quinta-feira o IPES a receber propostas para pa- to de empréstimo aos seus se- s. Trata-se do Empréstimo m, que obedecerá a um crono- previamente divulgado, por de repartição, com início hoje término em 22 de maio. Pa- ção do referido empréstimo rado deverá procurar a sede quia pela Rua Duque de Ca- partir das 7:30, para recebi- das propostas que posterior- serão pagas através do BANE ENGE e CEF, também confor- cronograma divulgado. Os se s do interior serão atendidos ente de cronograma e rece- empréstimo com 48 horas na Econômica Federal.

meiras propostas serão para os ários, aposentados e pensio- do órgão previdenciário, bem para os servidores da ADEMA. 21 serão atendidos as seguin- artições: Câmara Municipal e ria da Educação, letras A a D. 27, DER, Fundação Aperipê e, Fundese e Fundação Hos- No último dia estabelecido gamento, serão atendidos os tros órgãos: Parreira Horta e bléia Legislativa. A Direção do rá avisando que, quando o do não der entrada na propos- eríodo estabelecido para sua ção de origem sua proposta te será atendida no último dia.

Controle lental terá rso em SE

realizado no período de 27 à te mês um Curso avançado de ole Mental, ministrado pelo sor Alberto Dias do Rio de Ja- Segundo a Coordenadora Es- Silvina Rezende, essa é pri- vez que Sergipe recebe um vançado de Controle Mental, za técnicas mais aprofunda- que os demais cursos realiza- ram para o Controle Mental O curso será realizado no au- do Banco do Estado de Sergi- ir das sete e meia da noite. ndo o Coordenador Silvina e, as inscrições já estão aber- Marmitec, rua Duque de Ca- 43 ou pelos telefones 222-9578 1652. Método Educativo, o Silva de Controle Mental é ado hoje em 67 países e tra- em mais de 18 idiomas, res- o em 43 anos de investigação ca do Instituto Silva Mind Internacional e do Instituto orientologia dos Estados Uni- acordo com o seu programa, cursos têm como objetivos s: capacitar os seres huma- liminar o stress e suas conse- s imediatas, manter uma me- ide, adquirir uma superme- superaprendizagem, melho- oimagem e outros através de de relaxamento.

sse já tem vo gerente m Sergipe

nte da Sasse (Seguradora a Econômica Federal) na Socorro Ceará, assumiu tam- dministração da gerência da ora em Sergipe. A decisão da pelo presidente nacional , Coriolando Beraldo, em realizada no Rio de Janeiro participação de gerentes de Socorro Ceará, já como ge- Sasse para Bahia e Sergipe, Aracaju na semana passada, nter contatos com empresá- omércio, da indústria e cons- vil.

se registrou no ano passado lente desempenho operacio- ndo a gerente regional, em cia do trabalho articulado rente da CEF na Bahia, Ma- redo, a interiorização das seguradora. Além de Salva- sse está presente em Feira ana, Juazeiro da Conquista, Itabuna, Paulo Afonso e de Freitas.

ro Ceará informou que, a abril, dará uma nova diná- sse em Sergipe.

Fundação de Aracaju é festejada

No aniversário da cidade de Aracaju, dia 17 de março, a Prefeitura vai realizar uma extensa programação que durará todo o dia, destacando-se a inauguração da Escola de 1° Grau "Profa. Maria Thetis Nunes, no bairro América, a partir das 16 horas.

Será também o início de entrega de importantes obras à população de nossa cidade, prioritariamente para os mais necessitados, na opinião do prefeito Wellington Paixão, acrescentando que nada melhor para comemorar tão significativa data que a inauguração de uma Escola num bairro da periferia.

Às 16 horas, o prefeito decerrará a placa de inauguração e, em seguida homenageará a professora Maria Thetis Nunes. Após este segundo ato que será coordenado pela diretora Maria de Lourdes Cardoso, a homenageado fará uma palestra sobre "A História da Mudança da Capital ao Alcance das Camadas Populares", Depois, ocorrerão os pronunciamentos do representantes da Sociedade Comunitária do Alto do Miolo, senhos Dermeval dos Santos, e do vereador Jackson Barreto Lima, autor do Decreto que criou a Escola, quando foi prefeito da cidade. Por último, haverá a apresentação de um grupo artístico da comunidade.

Mas antes deste evento, como parte da programação de anivésário da cidade de Aracaju, logo cedo, às 8 horas, haverá a primeira solenidade. Será no Museu de Arte e História "Rosa Faria", na Praça Olímpio Campos com hasteamento da Bandeira de Sergipe. Em seguida, ficará aberto à visitação pública.

Ainda pela manhã, ocorrerão diversas solenidade, de caráter cultural, na Galeria de Arte Alvaro Santos, às 9 horas, e na Praça Ignácio Barbosa (no Largo dos Rádio-Amadores), às 10 horas, e de caráter desportivo, uma regata de remos "Cidade de Aracaju" que sairá, às 10:30 horas, da ponte da Atalaia dirigindo-se à ponte da Coroa do Meio.

A solenidade da Galeria de Arte será para lançamento do livro "Aracaju/1989" uma publicação da Secretaria Municipal de Cultura, e para a abertura das exposições de fotografias "Aracaju, Ontem e Hoje" e de artistas plásticos sergipanos "Aracaju na Tela dos Artistas".

Na Praça Ignácio Barbosa, inicialmente, ocorrerá a aposição de flores no obelisco em homenagem ao fundador de Aracaju. Depois, personalidades que se destacaram nas atividades comunitárias de Sergipe receberão comendas do Mérito Serigy. Outras pessoas serão agraciadas com comendas desta vez, a do Mérito Cultural Ignácio Joaquim Barbosa, para aqueles que se destacaram no campo cultural.

Na parte da tarde, depois da inauguração da Escola "Profa. Maria Thetis Nunes", será realizada a VI Corrida Cidade de Aracaju, uma prova de pedestrianismo com início no Largo São Francisco, na cidade de São Cristovão, e término na Praça Ignácio Barbosa, contando com a participação de conhecidos atletas de Sergipe e de outros Estados vizinhos.

Após a solenidade de premiação dos vencedores dequela prova.

O Estado de Sergipe está entrando no Eixo

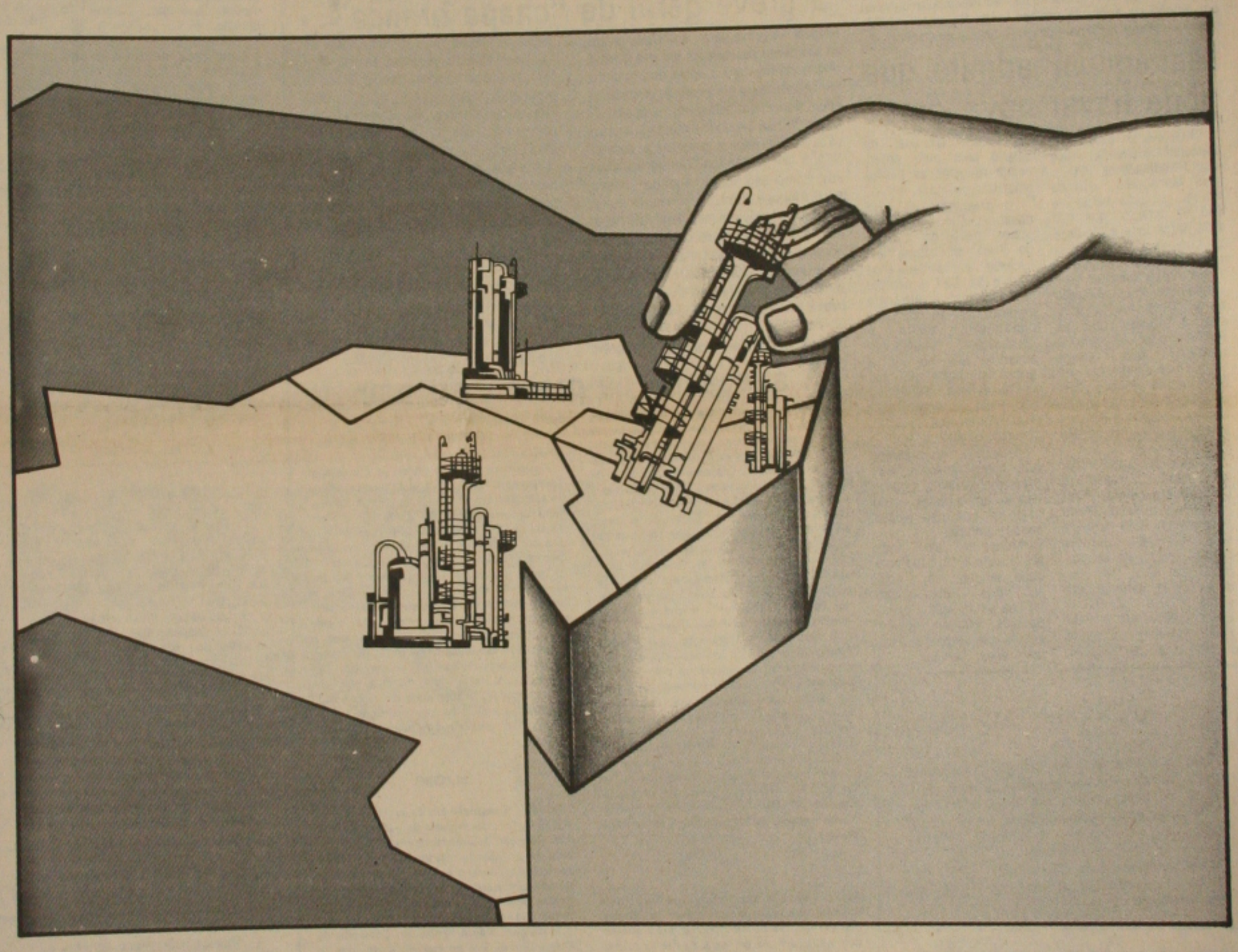

Com a implantação do Pólo Cloroquímico o Estado de Sergipe passa a integrar o **eixo químico** do Nordeste, reafirmando, junto com a Bahia, Alagoas e Pernambuco, a vocação natural da Região para os setores químico e petroquímico.
A Salgema, que há doze anos opera em Alagoas a maior planta de cloro/soda da América Latina, chega agora a Sergipe para implantar um complexo industrial formado por unidades de cloro/soda, dicloroetano, óxido de propeno e polióis, que estará concluído dentro de três anos, num investimento equivalente a 230 milhões de dólares.

Fazer parte do **eixo químico** do Nordeste não é, portanto, novidade para a Salgema que, além dos investimentos em Alagoas e Sergipe, ainda está ampliando sua controlada Companhia Química do Recôncavo – CQR localizada no Pólo da Bahia.
É a Salgema ampliando sua função sócio-econômica, levando desenvolvimento ao Nordeste de forma integrada, racional e criativa.

Salgema
Química em nova dimensão

Escritório de Sergipe: Rua Celso Oliva, 55 - Aracaju - SE - CEP 49020 - Tels.: (079) 222-2533 / 222-3098

Comando avalia em 70/ a paralisação com a greve

SÃO PAULO - O comando unificado de greve avaliou ontem em 35 milhões o número de trabalhadores que participaram do segundo dia da greve geral convocada pelas CUT e CGT e em US$ 1,6 bilhão o total que a economia deixou de produzir nos dois dias de paralisação em protesto contra o plano cruzado novo. O percentual de trabalhadores parados ontem é o mesmo do primeiro dia do movimento e corresponde a 70% da população economivamente ativa.

Os US$ 1,6 bilhão que, segundo cálculos da CUT, o país deixou de produzir em dois dias de greve, se referem aos US$ 313 bilhões produzidos pela economia em 1987. Para chegar aos US$ 1,6 bilhão a entidade desconsiderou os domingos.

Pelo balanço divulgado pela Central Única dos Trabalhadores, (CUT), a greve ontem foi geral em 13 cidades - Manaus, Rio Branco, Rio, Vitória, Curitiba, Salvador, Cuiabá, São Luis, Teresinha, Aracaju, Maceió, Recife e João Pessoa - e parciamente e Goiânia, Brasília, Porto Alegre, Florianópolis, São Paulo, Belo Horizonte, Belém, Fortaleza e Natal.

Na avaliação do presidente da Confederação Geral dos Trabalhadores (CGT), Joaquim dos Santos Andrade, o movimento ontem aumentou nos Estados de Santa Catarina, Rio Grande do Sul, Pernambuco e na capital de Minas Gerais (Belo Horizonte), e refluiu em São Paulo. O sindicalista refutou informações do governo e empresários de que a greve na cidade de São Paulo só aconteceu em função do apoio da prefeita Luiza Erundina, do PT, que não utilizou a PM para dirigir os ônibus da CMTC.

Jair Meneguelli e Joaquinzão fazendo o balanço da greve.

Meneguelli admite que pode haver nova greve

RIO — O presidente Nacional da Central Unica dos Trabalhadores (CUT), Jair Meneguelli, afirmou ontem, durante visita ao Rio de Janeiro, que não está descartada a hipótese de uma nova greve a nível nacional caso o Governo Federal não tenha se sensibilizado com a paralisação de 48 horas. Ele lembrou que é preciso que os trabalhadores recebam a reposição das perdas salariais provenientes do Plano Verão e que variam de 41% a 49% de acordo com as datas-base de cada categoria, segundo cálculo do DIEESE.

Meneguelli acrescentou que, caso contrário, a CUT poderá deflagar tantas greves quantas forem necessárias. Esse assunto será discutido durante reunião com a Confederação Geral dos Trabalhadores (CUT) marcada para o dia 17 em São Paulo. Ele adiantou que a CUT não pretende sequer discutir sua participação no Forum Nacional de salário sem que, antes, sejam repostas as perdas salariais.

O presidente da CUT observou que esta foi a maior greve da história do Brasil e atribuiu seu sucesso a unidade da CUT e da CGT e ao fato de nenhum dirigente sindical ter se colocado oficialmente contra a paralisação. Meneguelli observou que no Rio a greve foi maior que nos outros estados devido ao alto nível de organização e politização dos trabalhadores do Estado.

Ressaltou, no entanto, que houve adesões surpreendentes como a paralisação em cidades como Manáus, que não estava sendo esperada.

Meneguelli falou ainda sobre a greve em São Paulo onde, segundo êle, a adesão dos trabalhadores foi boa em relação a greve passada quando apenas alguns setores paralisaram seus serviços.

Ministro da Justiça classificou a greve geral de "chapa branca"

Brasília - A greve geral, encerrada ontem, só aconteceu nas cidades em que o movimento contou com o apoio dos governos municipais. Essa é a avaliação do governo, anunciada ontem pelo ministro da Justiça, Oscar Corrêa. Segundo o ministro, a greve só se efetivou onde os governantes permitiram, a paralisação dos transportes coletivos, como São Paulo, Rio de Janeiro, Porto Alegre e Vitória.

- Esta é agreve menos geral que houve no Brasil. É uma greve chapa-branca. Só houve greve onde o poder público se substituiu aos grevistas. Ele foi o primeiro a fazer a greve dos transportes, e onde não houve transporte a greve teve algum êxito - avaliou.

Oscar Corrêa fez a avaliação da greve depois de passar mais de três horas no Palácio do Planalto, reunido com o ministro Ivan de Souza Mendes, do SNI, e com o presidente José Sarney. O povo, concluiram as autoridades, não queria a greve porque já constata os resultados do Plano Verão, o que faz com que o governo saia fortalecido da greve. O prejuízo ficou, na avaliação feita por Oscar Corrêa, com os prefeitos que apoiaram a greve sem atender aos interesses gerais dos trabalhadores. O ministro garantiu, no entanto, que o resultado da greve não vai alterar as relações entre o governo federal com os governos estaduais e municipais nem as negociações com os trabalhadores. Segundo Oscar Corrêa, o governo não aposta no enfraquecimento do movimento sindical.

A avaliação da greve pelo país

São Paulo - Alguns piquetes, manifestações contidas pela Polícia, mais ônibus depredados e taxis e veículos particulares envolvidos em congestionamento inéditos - como nas vias de acesso ao conjunto habitacional da Cohab de Itaquera, zona Leste - marcaram o segundo dia de greve na cidade. A situação, entretanto, esteve mais tranquila, a maior parte do comércio e das agencias bancárias abriu suas portas e até os camelôs voltaram a ruas com força total. O incidente mais grave aconteceu na zona Sul da capital, onde o cobrador da Viação São Luiz foi atingido por um coquetel "molotov", o que lhe causou queimaduras no lado direito do corpo.

O secretário da Segurança, Luiz Antônio Fleury Filho, fez uma avaliação dos dois dias de paralisação, lamentando os prejuízos das empresas de transportes e avisou que o regime de prontidão permanecerá. O balanço: na capital e grande São Paulo foram depredados 327 ônibus (11 a tiros) e o interior 39%. A Polícia deteve 103 grevistas na capital e grande São Paulo e outros 27 no interior. Na capital, ficaram feridas 11 pessoas e no interior, uma. HOuve 15 passeatas na capital e grande São Paulo e apenas duas no interior; e sete viaturas da Polícia Militar foram danificadas.

RIO

Rio - O comando da greve geral no Rio,. reunido ontem a tarde na sala inglesa da Câmara dos Vereadores do Rio, avaliou que a adesão dos trabalhadores ao segundo dia do movimento foi maior, apesar do aumento da repressão contra os grevistas, por parte da Polícia Militar e dos seguranças das empresas de ônibus. Eles denunciaram nove prisões no município e vários incidentes com feridos, sendo o mais greve o caso do funcionário municipal de Niteroi, Ronald Felix, que foi baleado quando tentava impedir um ônibus de da Viação Estrela, em Cascadura, por um dos três homens que viajavam no veículo. Os sindicalistas do comando da greve também denunciaram a prisão, com espancamento, do diretor do Sindicato dos Bancários, Gerardo Xavier, e no fim da tarde conseguiram o apoio da presidenta da Câmara, Regina Gordilho, que acompanhou os grevistas até a 20° DP, di Grajau, onde o bancário estava preso.

Apesar de sustentar o crescimento da paralisação das categorias ontem no Rio, o comando da greve, integrado por militantes da CUT, CGT e da Corrente Sindical Classista, uma dissidência da CGT, admitiu que um número maior de ônibus rodou, permitindo a locomoção de pessoas para seus trabalhos, mas sem alterar significativamente o quadro geral, que foi de aproximadamente 90% de adesão.

RECIFE

Recife - No segundo e último dia da greve geral ontem, 13 pessoas foram presas e espancadas por policiais militares em frente a fábrica Siderurgica Açonorte, na periferia de Recife, quando promoviam um piquete. Entre os presos e espancados estavam o vereador João Paulo (PT), o advogado Gustavo Montenegro, o presidente do Sindicato dos Metalúrgicos, Jorge César, o metalúrgico paulista Bernardo Weistein, o suplente de vereador do PCB João Freitas e o estudante Ben-Hur de Oliveira.

Pouco depois das 14 horas, os grevistas e lideres políticos e sindicais, usando carros de som, faziam um piquete para que os funcionários da Açonorte, que ainda trabalhavam aderissem, ao movimento. Foi quando chegou um reforço da Polícia Militar com cerca de cem homens e tentou impedir o piquete.

Após o tumulto, os 13 presos foram levados para o Departamento de Ordem Política e Social (DOPS) da Secretaria de Segurança, onde foi registrada a ocorrência. Em seguida, os feridos foram encaminhados para o Instituto de Medicina-Legal (IML) para fazer exame de corpo delito e depois liberados.

A exemplo do primeiro dia da greve, ontem, os ônibus, trens e metro não circularam. O comércio, os bancos e as repartições públicas também praticamente não abriram suas portas.

MACEIÓ

Maceió - O segundo dia da greve geral, em Alagoas, foi mais violento do que o primeiro. Um sargento do pelotão de choque ficou ferido após confronto com grevistas que faziam piquete em frente a agência central do Banco do Brasil nesta capital. Seis pessoas foram presas pela PM e levadas para a Polícia Federal, onde ficaram recolhidas.

O coronel Nilton Rocha, do Comando de Operações da PM na capital, disse que "a Polícia cumpriu apenas com seu dever. Alguns grevistas foram presos porque tentaram impedir a entrada de funcionários e clientes nas agências do Banco do Brasil e Bradesco".

Em protesto contra as prisões, o comando da greve organizou uma passeata até o Palácio Floriano Peixoto, no início da tarde, mas não teve sucesso, porque o governador Fernando Collor está fora do Estado e o vice, Moacir Andrade, não estava despachando.

Ontem, a exceção dos bancos que funcionaram normalmente - apenas a agência central do Banco do Brasil não abriu - a greve repetiu o quadro do primeiro dia: o comércio ficou todo fechado, os transportes públicos não funcionaram e algumas industrias continuaram produzindo parcialmente.

BRASÍLIA

Brasília - Apenas 800 pessoas atenderam ontem ao apelo da Central Única dos Trabalhadores (CUT) de Brasília e compareceram a passeata na esplanada dos Ministérios, pela manhã. Portando faixas e cartazes contra o Plano Verão e a política salarial do governo, os manifestantes foram acompanhados pela polícia montada, 120 policiais militares, um batalhão de choque da polícia tatica móvel (Patamo) e por um helicoptero em tod o o trajeto pela esplanada. Durante a passeata foram dirigidas palavras-de-ordem contra os ministros Roberto Cardoso Alves, do Desenvolvimento Industrial, e Dorothea Werneck, do Trabalho, na frente de seus ministérios.

A não ser pela passeata, em Brasília ontem não havia sinal de greve, já que o comércio, bancos e o sistema de transporte funcionaram normalmente.

REPRESENTAÇÃO

Tradicional grupo industrial sediado na Região Sudeste, fabricante de extensa linha de produtos elétricos para baixa tensão e alta tensão, solicita curriculum vitae de empresas de representação comercial.

Enviar curriculum para Caixa Postal 8765 - CEP 01051 - São Paulo/SP. Até 30.03.89, Código "Representante 2000".

Aluga-se uma casa reformada com 03 quartos, dependência de empregada, localizada no conjunto Inágio Barbosa.
Aluguel NCz$ 200,00 - tratar pelo fone: 222-7326

SCANIA

PEÇAS, MOTORES E GERADORES.

Procure

LEON HEIMER

Av. Chanceler Osvaldo Aranha, 2020
Bairro Vermelho - Fone 224.5124 - Telex (079) 2432

Joelmir Beting

MUDAR SEM CONGELAR

O congelamento da economia, na entrada do terceiro mês do choque, não tem hora certa para acabar. Nem poderia passar aviso prévio. "A hora certa não é antes nem depois", desconversa o ministro Maílson da Nóbrega. Mas o Governo começa a tomar decisão para "um realinhamento sem descongelamento", ... ministro.

Qual é a mágica: simples: realinhar preços para o produtor sem ... os mesmos preços para o consumidor. De que maneira? fazendo uso ... fiscal existente em certos preços comprovadamente defasados ou ainda não ... gociados entre fabricantes, fornecedores e distribuidores.

O esquema abre-se hoje pela indústria automobilística. O ... montadoras, autopeças e componentes para o rateio pactuado, com ... generosa margem de renúncia do IPI - cuja alíquota confiscatória de ... baixada para 28%. A mesma de 1985, antes do Plano Cruzado.

COLHEITA SEM PLANO

A maior safra de todos os tempos já está na colheita. Mas os agricultores continuam mais por fora do que pijama em lua de mel: não há regra para os preços de garantia nem normas para os créditos de comercialização. Hoje, em São Paulo, a Frente Ampla da Agropecuária pretende desencadear um movimento de pressão pela imediata definição do esquema oficial. Coordenador da frente, Roberto Rodrigues dispara:

"Unica certeza, por enquanto, é a complicação do congelamento na indústria e no comércio. Os negócios estão sendo protelados. Como se já não bastasse a falta de risco na economia brasileira".

NÃO PODE ESPERAR

O atraso na abertura do crédito rural é criticado pela companhia de Financiamento da Produção (CFP), agência estatal. Os técnicos da CFP espancam o Plano Verão: os agricultores ainda não puderam utilizar nem mesmo os recursos da Caderneta Rural do Banco do Brasil. O dinheiro ali estocado é corrigido pela LFT, com juros reais proibitivos.

O crédito agrícola convencional está embutido no orçamento da União — que entra em sua oitava versão. E a matéria ainda terá de passar pela ciclotímica tramitação do Congresso, um tanto quanto destreinado para o trato de EGFS e de AGFS.

O problema é que os alimentos, ao contrário dos burocratas, são perecíveis.

A PENÚRIA NA FARTURA

A Frente Ampla da Agropecuária ensaia ressuscitar a campanha da anistia bancária. Os preços mínimos estão congelados. As dívidas, não. Na Caderneta Rural, elas são corrigidas pelo OVER.

A defasagem entre receita operacional e despesa financeira já raspa a treve dos 60%. Penúria total na fartura geral.

NA CURVA DE LAFFER

Reajuste na fábrica, sem repasse para a loja. Mata dois coelhos com uma só penada: reorganiza o abastecimento na cadeia indústria e sustenta o congelamento do preço final. O Governo perde receita sobre o nada: o mercado confiscado afugentou metade dos compradores em potencial.

Pelo seu efeito multiplicador ... economia, o automóvel mere... tratamento fiscal favorecido. ... doria fiscal recomenda, no ... automóvel, o preceito do "... arrecadar pouco sobre muito ... muito sobre pouco".

PINGUELA; FISCAL

O acordo do setor automobilístico deverá ser explicado em outros ... tos industriais igualmente ... dos, com problemas de ... Algumas tarifas públicas ... mente na ante-sala do "... transição", como se diz na ... Na energia elétrica, alarga... margem para as concessionárias ... descongelamento da tarifa ... consumidores. Na faixa dos ... críticos, essa "pinguela" fiscal ... garantir a travessia de mais ... de congelamento geral.

EM CIMA DA HORA

"A hora certa já está passando", adverte Mário Amato, presidente da FIESP. Ele propõe imediata ... lização de todos os preços em ... com o realinhamento de salários ... câmbio. Em abril, segundo Amato, ... saída do congelamento deixará ... ser administrável.

Foi o que aconteceu no Plano ... ser: a flexibilização escapou do ... e a inflação mensal de ... rebrotou com a seiva toda.

SAFRA PEDE PASSAGEM

Para a indústria de alimentos, o elástico do congelamento ... Palavra de Edmundo Klotz, presidente da Abia, entidade nacional ... Ele se arrepia.

"A nova safra entra ... mercado. Produto novo, preço ... Sem a imediata revisão dos preços ... fábrica, não haverá como ... as compras na fazenda".

REFLEXÃO DO DIA

"Não há nada no mundo ... não tenha seu momento ... Basta esperar por ele. E não ... dê-lo".

De Henri Cartier—Bresson, ... grafo francês.

SECOS & MOLHADOS

1. Começa hoje, entre reuniões de crítica e autocrítica, o balanço estatístico da greve. Em cada corrente, um chute diferente. A oscilação frívola vai de 20 a 90% de adesão.

******

2. Adesão não é a palavra adequada. Há que se distinguir a greve por força de adesão da greve por falta de condução. Isso é importante para a avaliação política do movimento.

******

3. As lideranças sindicais pretendem condicionar uma nova greve geral para o mês de maio. Claro, se até lá não se conseguir resgatar, ainda que parcialmente, a defasagem salarial.

******

4. Na semana que vem, as centrais vão tomar a decisão mais grava, além da greve: a participação ou não no forum nacional de negociação de salários. Risco de omissão no pedaço.

******

5. Em São Paulo, dirigentes do PT devem expurgar o discurso grevista: prefeitura petista ou prefeitura paulistana? A segunda representa 100% da população. A primeira, apenas 29%.

******

6. Barômetro do Estado ... rito do Capital, o mais ... animais, as bolsas de valores ... ram um alta de quase 10% ... pregões da greve geral. ... sinistrose.

******

7. Temia-se no mercado ... não propriamente o sucesso ... geral, mas a hipótese de ... vulsão social. O efeito ... ziu vaticínios alarmistas. ... são, subiu a cotação.

******

8. O Congresso já hospeda ... projetos de lei, de origem ... sobre a nova política salarial ... propõe reajuste trimestral, ... tilho". Nasceu morto.

******

9. A taxa do OVER, ... impopulariza o Plano Verão, ... em altitude de cruzeiro. ... dante do disco-voador já ... dedo no botão dos "Flaps" ... descida.

******

10. A ordem dos economistas de São Paulo divulga, hoje, o custo ... da classe média paulistana ... reiro. Deu 14% na classe ... segundo o DIEESE, o ... 18,4%.

gricultor assassinado por desconhecido

PAPEL JORNAL

50 GRAMAS

pela melhor oferta aproximadamente 2.800 de "apara" de papel jornal 50 gramas no ta- de 66 cms x 22 cms. O material está a dispo- dos interessados na Av. Visconde de Maraca- - B. Santo Antonio com a Srta. Rose no horá- mercial.

REI DAS TINTAS

TINTAS PARA A CONSTRUÇÃO CIVIL. NAVAL. RURAIS. TINTAS ANTICORROSIVAS. TINTAS AUTOMOTIVAS E ARTÍSTICAS. PRESERVATIVO DE MADEIRAS. COLAS E ADESIVOS - ACESSÓRIOS DE PINTURA - LIXAS. PINCÉIS

COMERCIAL DE TINTAS LTDA

AV. COELHO E CAMPOS, 526 - Fone 224-7733

ARACAJU - SE

Rei das tintas

EBORAH PIMENTEL

PSICANÁLISE

ILBERTO REBELLO DE MATOS

NXAQUECA E EPILEPSIA

CENTRO MÉDICO ODONTOLÓGICO

PRAÇA TOBIAS BARRETO

SALA - 1212 FONE - 222-1948.

Encerrado inquérito do acidente

BELO HORIZONTE - Ao encerrar ontem o inquérito que apura a morte do prereifo de Volta Redonda, no Rio, José Juarez Antunes, ocorrida em 20 de fevereiro último num acidente automobilístico em Minas, o delegado Hudson Maldonado, de Sete Lagoas, responsabilizou o motorista Alberto Vicente da Cruz pelo acidente, indiciando-o por homicídio culposo. Ele era motorista oficial do prefeito e conduzia a Parati AS 0717 quando o veículo se desgovernou e chocou-se contra várias árvores. José Juarez morreu na hora.

No inquérito, o delegado afirma que Vicente fez uma viagem por uma estrada desconhecida, meia noite, e desenvolvia grande velocidade, não respeitando a placa que determinava velocidade de 80 quilômetros por hora. Maldonado indeferiu ontem o requerimento da Cut e da família do prefeito, que pedia a exumação do corpo de José Juarez. A família alega que o corpo sepultado em Volta Redonda não pertence ao prefeito. Ao indeferir o requerimento.

O agricultor José dos Santos, que residia na cidade de Ilha das Flores, a 120 quilômetros de Aracaju, foi assassinado no início da noite de anteontem, por um indivíduo até agora desconhecido pela polícia.

José dos Santos, de 32, anos, casado, filho de José Farias dos Santos e Marieta dos Santos, foi alvejado por vários tiros disparados a queima roupa quando se encontrava no alpende de sua residência por volta das 18h30min.

O criminoso após disparar toda a carga de um revólver calibre 38, fugiu sem deixar pista para a polícia, que somente teve no local duas horas depois e providenciou a remoçaão do corpo para o Instituto Médico Legal/IML, a fim de ser necropsiado.

O corpo de José dos Santos, conforme a ocorrência policial, somente deu entrada naquela casa de necropsia por volta de 01:00 hora da madrugada. Entre os tiros que alvejaram o corpo da vítima, um deles atingiu o crânio causando traumatismo intracraniano.

O delegado da cidade de Ilha das Flores vai instaurar o inquérito no dia de hoje, no entanto, está sentindo dificuldades no arrolamento das testemunhas. Segundo informações, o crime ocorreu por vingança, no entanto, há suspeita de política.

Polícia procura Gilvan, o espancador

O indivíduo de prenome Gilvan, está as voltas com a Polícia Civil, mais de perto agentes da Primeira Delegacia Metropolitana, por ter espancado barbaramente na noite da última terça-feira, o cidadão Jorge Rodrigues dos Santos, de 32 anos, por motivo ignorado.

O espancamento ocorreu por volta das 13h e 30min., em via pública apos uma acirrada discussão entre o agressor e a vítima Jorge Rodrigues dos Santos, morador à rua Urânio, 02 - Jardim Centenário.

Conforme testemunhas os dois há dias que vinham se desentendendo, no entanto, na terça-feira se depararam e foram aos murros e pontas-pes. Jorge Rodrigues levou a pior e saiu com ferimentos graves, sendo levado às pressas ao Hospital Pronto Socorrodo Governador João Alves Filho, por agentes da Polícia Civil.

O delegado Deribaldo Passos, da 1ª DM ao tomar ciente do caso, instaurou o competente inquérito policial ouvindo 2 testemunhas, no entanto, aguarda a recuperação da vítima já que a mesma está com o corpo cheio de hematomas e escoriações.

Carro bate no poste e deixa 2 feridos

Uma colisão entre um veículo e o poste, ocorrida na noite de anteontem na avenida Heráclito Rollemberg, próximo a Quarta Delegacia de Polícia, deixou duas pessoas com ferimentos sérios em várias partes do corpo.

A colisão ocorreu por volta das 20h30min., quando o veículo desgovernou-se e foi de encontro ao poste ficando com a frente completamente danificada além de deixar com ferimentos no corpo Manuel Nascimento, de 26 anos e José Ricardo dos Santos, de 22 anos, ambos residentes à rua C/3, casa 101 - conjunto Augusto Franco.

As vítimas foram socorridas por agentes da Polícia Civil que estavam de plantão da 4ª DM e levadas para o Hospital Pronto Socorro Governador João Alves Filho, onde somente uma permanece internada por determinação do médico plantonista.

Conforme a ocorrência policial, o caso será levado ao conhecimento do delegado Gisélio Gonçalves Lima, da Delegacia Especial de Acidentes.

Situação é tensa entre acampados

PORTO ALEGRE - Embora a situação em Sodradinho, onde estão os 21 líderes do movimento dos trabalhadores rurais sem terra presos após a desocupação da Fazenda Santa Elmira, no último sábado, ainda seja de tensão, agora é no acampamento dos mil agricultores, no distrito de Ivai, a 78 quilômetros de Sobradinho, que cresceram as angústias e reclamações dos desalojados. Constantemente vigiados por um pelotão da Brigada Militar, os colonos estão sem nenhuma reserva de comida, faltam medicamentos para tratar os feridos leves no confronto com a Brigada Militar e há ausência total de noticias sobre os parentes e amigos presos.

Além disso, os colonos reclamam que todos os seus pertences - barracas, fogões, utensílios domésticos e roupas - ficaram atirados na fazenda Santa Elmira, onde, inclusive, estão três automóveis velhos utilizados na invasão - um corcel, um fiat e um opala.

Pelas contas dos agricultores, existem sete companheiros seus desaparecidos, que não constam da relação de 21 presos nem dos 17 colonos internados com ferimentos mais graves nos hospitais da região. Os invasores da Santa ELmira, levados para o rincão do Ivai, temem que essas pessoas possam estar mortas ou que tenham se embrenhado no matos da região, estando a essa altura passando fome e perdidos.

Em Sobranho, a situação de de calma, apesar de o presídio municipal, onde estão os presos, continuar sob forte vigilância e inclusive com nichos de metralhadora. O promotor público da cidade, Elemar Grabner, começou ontem a investigar as denúncias dos colonos presos de que teria sofrido torturas dos soldados da Brigada Militar.

O promotor começou a tomar o depoimento dos presos e disse que, se for possível apurar as responsabilidades, inclusive uma acareação.

GOVERNADOR VALADARES

A crise que abala todo o país, inegável e crescente, fez com que também aqui, no pequenino Sergipe, fossem muito difíceis estes dois primeiros anos de sua administração.

Debatemo-nos no nosso dia-a-dia, com crises econômica , política, administrativa, financeira, que trazem em seu contexto, uma perigosa desagregação social.

Foi, e é efetivamente uma fase difícil, mas, onde há trabalho, há confiança. Há otimismo. Não um sentimento exagerado, ou mesmo utópico, mas a certeza de que é possível fazer muito mais, quando há criatividade, dinamismo, lealdade e principalmente uniformidade de idéias que visem o mesmo objetivo.

Vamos continuar com muito trabalho. Vamos em frente na tentativa de redimir as deficiências sociais, combater as injustiças, passar por cima das intrigas, que só têm como meta, emperrar ou tentar reter o progresso de Sergipe e de sua gente.

Vontade não lhe falta, Governador. E, a seu lado cumprindo sua missão, missão que também é nossa, estará a LEGIÃO BRASILEIRA DE ASSISTÊNCIA, buscando ajudar na tarefa de fazer realmente um "Novo Sergipe".

LBA

MINISTÉRIO DE PREVIDÊNCIA E ASSISTÊNCIA SOCIAL

LEGIÃO BRASILEIRA DE ASSISTÊNCIA

Elenilson confirmado titular do Sergipe

Presidente da FSH empossado hoje no Banese

Acontecerá hoje às 20 horas, no Clube da Associação Atlética BANESE, a posse da nova diretoria da Federação Sergipana de Handebol, eleita por aclamação dias passados. A Federação Sergipana de Handebol que por sinal teve na administração de Djenal Andrade, o presidente que sai, uma época muito propícia, desde quando conquistou inúmeros títulos interestaduais, inclusive revelando atletas de ambos os sexos para a Seleção Brasaileira de Handebol. O presidente Djenal Andrade, está saindo da Federação Sergipana de Handebol com o dever cumprido. Em sua administração, deu-se os melhores momentos para o handebol sergipano, culminando com a eleição do professor Manoel Luiz de Oliveira para a presidência da Confederação Brasileira de Handebol.

O presidente que entra e que toma posse hoje à noite no Clube do BANESE, também professor de educação física, Edson Barros, tem contribuido bastante com o handebol sergipano, principalmente quando exercia o cargo de presidente da Federação Atlética dos Estudantes de Sergipe - FAES. Edson Barros, atualmente exercendo o cargo de Diretor das Praças de Esportes do Governo do Estado, tem todas condições de continuar o bom trabalho que vinha desenvolvendo, o seu antecessor, professor Djenal Andrade.

A diretoria da Federacão Sergipana de Handebol ue está empossada hoje, está assim constituida: presidente - Edson Barros; Conselho Fiscal - Ary Rezende, Jorge Mota e Antônio Carlos Leite; Tribunal de Justiça Desportiva - presidente- Bel. Conrado Almeida e os seguintes membros - professores - Carlos Burgos, Sérgio Lisboa, Gustavo Laporte, Eribaldo Andrade, Joel Oliveira, Wanderley Carvalho, Tarcisio Mendes, José Orleandes, José Romilton e Geraldo Oliveira. Na solenidade de posse hoje, comparecerão o Secretário do Bem Estar Social e Trabalho, jornalista Leó Filho (representando o governador do Estado), o advogado Renan Tavares (representando o Conselho Regional de Desportos), além de outras autoridades, presidentes de clubes filiados a FSH, cronistas esportivos e alguns convidados especiais.

Começa em abril campeonato de Basquetebol 89

Está confirmada para o periodo de 10 a 12 do próximo mês, a realização nesta capital do torneio Internacional de Basquetebol, numa promoção da Federação Sergipana de Basquetebol com apôio da Secretaria de Estado de Esporte e Lazer.

Foram convidadas para participar do referido evento, as equipes do Hedagipe (Aracaju), Colégio Arquidiocesano (João Pessoa) e Colégio Maristas (Maceió). Ainda esta semana, a Federação Sergipana de Basquetebol, confeccionará a tabela do Torneio Internacional.

O que mais vem preocupando a Federação Sergipana de Basquetebol, será no que tange, o não cedimento do Ginásio de Esporte Constâncio Vieira pela Secretaria de Estado de Esporte e Lazer por se encontrar aquela praça de esporte em reformas em suas dependências. Daqui até a data da realização do Interestadual, dificilmente o Vieirão estará com seus portões abertos para o esporte amador.

Antes do coletivo de ontem, os rubros fizeram um treino de aquecimento.

A grande novidade do time do Sergipe para a partida de domingo contra o Vasco é a presença do meio campista Elenilson no time principal. O atleta esteve afastado da equipe, mas nos treinos desta semana conseguiu se apresentar bem e ganhar a preferência do treinador. Outro que está confirmado é o zagueiro Ita, que impôs respeito na partida contra o Itabaiana. Tobi também vai permanecer no time deixando Pedrinho na reserva.

Pelo treino comandado ontem no João Hora a equipe pode se dizer já está definida. E que o treinador não conta com problemas de ordem física e as modificações que poderia fazer já foram efetivadas e anunciadas. Hoje haverá um treino físico pela manhã e à tarde um tático. Na sexta feira o coletivo apronto, para definição do time.

COLETIVO

No treino de ontem os atletas do Sergipe tiveram muito bem, tendo agradado inclusive ao treinador Rubens. Os titulares venceram por 2x1, gols de Sandoval e Elenilson. Ivanildo marcou para os reservas. Todos os gols foram marcados na segunda fase do coletivo. O meia Elenilson disse que o treino agradou a todos e o fato do time reserva ter exigido muito dos titulares é um fato normal na equipe e vem se repetindo em todos os coletivos. "Isso demonstra a regularidade dos atletas. Não há no Sergipe titular e reserva. Há sim um atleta em melhor fase que outro. Isso inclusive já aconteceu comigo".

Por outro lado ... que será reserva ... o atleta Nininho ... muito nos coletivos ... ele atuou muito ... reserva, mas Rubens ... que Mica será o ... inclusive mantém ... com o treinador ... Rubens afirmou ... a sua saída da ... forma encontrada ... técnica para ... que na realização ... uma boa fase.

POSIÇÃO

O Sergipe ... para o Santa Cruz ... dição de líder ... sete pontos ganhos ... posião o treinador ... que é estranho ... não vir repetindo ... consagrou no ... ano, quando o Sergipe ... conquista do campeonato ... vem com atuações ... sem apresentar ... a equipe a ser ... rada e se manter ... seu principal adversário.

Não só Rubens ... atletas estranham ... time e como tudo ... muito dos jogadores ... atletas afirmam que ... numa fase de transição ... superar todas essas ... Para isso vai depender ... trabalho de Rubens e ... for dado pela diretoria.

Greve prejudicou treinos do Vasco

Alguns clubes sofreram com a greve geral e o Vasco foi o que mais saiu prejudicado, pois segundo o treinador Luciano Prata, pouco mais de 50 por cento do elenco deixou de comparecer ao treino de ontem pela manhã no campo da Administração do Porto. Por outro lado, à tarde a diretoria adotou outras medidas recrutando os jogadores em suas residências e o problema foi solucionado. O treino realizado na Fazendinha contou com quase todo o elenco do Vasco.

Para a partida de domingo, o time conta com um sério problema. O zagueiro Pimenta expulso contra o Maruinense não vai jogar. Nem com problema no joelho também é outro que preocupa Pratinha. Para o lugar de Pimenta o treinador já definiu que Zé Antônio será o substituto. Tué deverá entrar no lugar de Nem. Hoje o time faz física e treino tático à tarde e amanhã Pratinha comandará coletivo apronto, para definição da equipe. O time está motivado para enfrentar o Sergipe, pois será mais um grande teste para o jovem elenco.

ELOGIOS

Elogiando a greve que é uma forma legal do trabalhador lutar por melhores dias, o treinador Luciano Prata disse que metade dos jogadores deixaram de comparecer ao treino de ontem. Ele espera porém que os resultados do movimento grevista surjam de imediato, para que o brasileiro venha a ter melhores condições salariais, alimentícias e de lazer.

Quanto ao Sergipe adversário de domingo, o treinador afirmou que está muito confiante no seu jovem elenco e sabe que todos estarão lutando pela vitória. Até mesmo os reservas que entrarão na equipe devem corresponder à expectativa. O Sergipe é um grande adversário, mais o Vasco vai encarar com seriedade como está encarando todos os adversários neste campeonato.

Confirmada presença do Bahia em abril

O Bahia poderá se apresentar no mês de abril em Aracaju, na primeira data vaga que surgir, numa promoção da Associação de Cronistas Desportivos de Sergipe. Isso foi o que garantiu o presidente Paulo Maracajá, após reunião mantida com Paulo Lacerda, presidente da ACDS e Marcelo Trigueiros, seu assessor, em pleno aeroporto Dois de Julho, logo após a chegada do Esquadrão de Aço da Boa Terra, procedente da Venezuela.

Solicito, após atender a imprensa baiana que o assediava, o presidente Paulo Maracajá convocou os diretores Raimundo Deió, Ezequias Sales e Francisco Pernet e reuniu-se com o presidente da ACDS numa das salas do aeroporto, ocasião em que o assunto foi cuidadosamente estudado durante cerca de 20 minutos.

Frisando que a questão não era dinheiro, o presidente do Bahia disse ser impossível trazer o clube agora a Aracaju, mas garantiu que o primeiro amistoso que o campeão brasileiro realizará será em nossa Capital. "pois os nossos irmãos sergipanos sempre estiveram ao nosso lado".

COMPLETO

O Bahia deverá se apresentar em Aracaju com o seu time completo segundo garantiu Paulo Maracajá. Ele revelou que fazia questão de brindar o público e a imprensa sergipana com esse espetáculo, o qual deverá fazer parte dos 40 anos de fundação da Associação de Cronistas Desportivos de Sergipe.

Na reunião, após ceder o telefone do Bahia e de sua residência ao presidente da ACDS, Paulo Maracajá, o dirigente Paulo Maracajá observou que novos contatos serão mantidos, a fim de concretizar a vinda do Bahia a Aracaju, numa promoção de alto vulto da crônica esportiva, com o seu time completo.

No início do próximo mês o presidente Paulo Lacerda retornará a Salvador em companhia de Marcelo Trigueiros a fim de concretizar a vinda do campeão brasileiro. Enquanto isso, dois conselheiros do Bahia manterão permanente contato com o presidente Paulo Maracajá para lembrar-lhe o compromisso assumido, uma vez que a galera sergipana está ansiosa para conhecer o campeão brasileiro.

O time do Bahia jogará completo no Batistão.

Zagueiro Ailton pode ser adquirido pelo time campeão

O zagueiro Ailton que fez nome no futebol sergipano envergando a camisa do Itabaiana poderá ser a próxima contratação do Confiança. Ailton teve uma boa passagem também pelo Cruzeiro de Belo Horizonte e retornou ao Sport de Recife, que pretende negociá-lo com o Confiança. A notícia não foi confirmada pelo presidente Fernando Cruz, mas nas entrelinhas ele deixou transparecer que o zagueiro conhecido no futebol sergipano e com nome no futebol brasileiro, não deixa de ser Ailton. Em algum tempo Ailton inclusive esteve muito cotado para defender a Seleção Brasileira.

As negociações poderão ser concretizadas ainda esta semana, pois amanhã Fernando França está indo para Recife, onde pretende ver de perto não só Ailton, mas alguns outros atletas colocados à disposição do Confiança pelo presidente Luciano Bivar. Luciano esteve domingo em Aracaju conversou com os proletários e viu de perto a atuação de Edi. Gostou não só do meio campista, mas ficou impressionado com Aldair, a quem pretende levar para o Sport junto com o Edi.

NÃO CONFIRMA

Fernando França ... pretende não confirmar ... Mas também não ... acrescentando porém que ... jogadores serão ... pelo presidente. O ... como se sabe ... reforço de imediato ... ral esquerdo, um meio ... e um extrema ... Treinador Edmilson ... de imediato desses ... que está tendo problemas ... armação da equipe ... mente na lateral esquerda ... Joel está sendo improvisado ... em situações como ... o improvisado foi meia ...

Domingo o Confiança ... tará o Itabaiana, no ... Médici. Ontem Edmilson ... mandou u ligeiro treino ... manhã na Fazendinha ... volta a treinar. Amanhã ... coletivo apronto, ... na cidade de Rosário ... time será definido. ... mento a equipe não ... problemas e o time ... o mesmo que enfrentou ... nense domingo. Edi ... que estavam em ... já estão recuperados ... ticipar do jogo de domingo.

À BEIRA DO GRAMADO

GIVALDO BATISTA

MARACAJÁ

O presidete da ACDS Paulo Lacerda esteve com Paulo Maracajá na Bahia e disse que foi muito bem recebido pelo presidente do campeão brasileiro. Maracajá além de garantir a presença do Bahia, no Batistão, disse que laços de amizade unem os dois Estados e o povo sergipano merece esse presente, pois sempre esteve ao lado do "Esquadrão de Aço". Resta agora a nos sergipanos contribuir para o sucesso da promoção.

MARQUINHOS

Ao que parece a novela terá um fim. O atleta Marquinhos deverá mesmo ir para o Vasco com quem já manteve os primeiros encontros para acertos financeiros. Jovem, com muito futuro, Marquinhos estava sem oportunidade no campeão sergipano. Agora ao lado de jovens poderá mostrar todo o seu futebol e se consagrar no campeonato sergipano e retornar ao Confiança valorizado.

SANTA CRUZ

A Federação não deu ainda a palavra oficial. Mas tudo leva a crer que o Santa Cruz volta a jogar neste domingo enfrentando o Maruinense como

Muito embora os dirigentes do Maruinense tenham divulgado que o atleta Geovane deixaria a equipe, ele continua treinando tranquilamente e deverá ser emprestado ao América de Recife. Mas enquanto isso não acontece, a imprensa agora é alvo dos ataques e das imbecilidades do jogador. Ontem ao cobrir o treino do time de Maruim a equipe de repórteres e cinegrafistas da TV. Atalaia foi agredida verbalmente pelo irresponsável atleta, sendo impedido de partir para as agressões físicas por jogadores conscientes como Jorginho, Toninho e principalmente Miro que conteve o "valiente".

O fato revoltou todos os cronistas esportivos, que acabavam de sair de um espetáculo deprimente como o de domingo no Batistão e ontem teve um membro da classe sendo alvo fácil para o desabafo inconsequente do atleta. A diretoria do Maruinense deve de imediato adotar medidas saneadoras para o problema sob pena de ver o time prejudicado, pois jogadores como Geovane passam rapidamente e a grandeza do Maruinense é superior a qualquer ato praticado por um atleta que sob a sua camisa age como marginal, destemperado e sem controle emocional. O que a diretoria não deve aceitar é que os fatos se repitam, pois dessa forma estarão pagando pela omissão e impunidade.

marca a tabela. É que o time ganhou a causa no STJD e até ontem não havia nenhum recurso no CND. A palavra final deve ficar com a FSF. Alceuá estava sendo esperado ontem em Aracaju. Com a paralisação da greve e o retorno do país às atividades normais, é bem provável que hoje a Federção se pronuncie.

REVIDE

O Maruinense também procura defender os seus direitos e entrou com uma queixa crime contra o apitador Américo Beata, alegando que o zagueiro Careca foi agredido pelo juiz. Tenho certeza que essa como tantas outras queixas crimes seguirão o mesmo caminho: o esquecimento. Brasileiro tem memória curta.

AGREDIDA

Simplesmente por ter divulgado os atos de irresponsabilidades do meia Geovane, a imprensa esportiva agora passou a ser o alvo das agressões ... responsável jogador ... agora a diretoria do ... tomar as medidas ... não quiser ser ... conivente com os atos ... dade do jogador ... ele vai continuar "aprontando".

TITULAR

Com o ... na condição de ... Elenilson ... azar para longe ... der fazer uma boa ... contra o Vasco e ... colegas levar o time ... vitória diante do Vasco ... bi são outros que ... como titulares na equipe.

CLASSIFICADO

Ao vencer ... terça-feira na ... hia assegurou ... para a próxima fase ... bertadores. Com ... campeão brasileiro ... O Táchira é o ... cional está na ... cedo de perder ... Martinmo. Será ... para o futebol brasileiro.

Muito afeto leva à timidez

Euclides Oliveira

Timidez, que problema. É que grande "handicap" para o normal desenvolvimento da convivência humana. O tímido, no entanto, não é nenhuma peça rara. Ou eja, é um indivíduo bastante comum, no mundo inteiro. "Ontem como hoje – diz a este propósito, o psicólogo Dino Origila – o mundo está cheio de tímidos. É afinal, a própria timidez não seria nenhum bicho de sete cabeças se em nossa cultura e em nossa sociedade, as pessoas em geral não fossem avaliadas de acordo com sua maior – ou menor – carga de agressividade, de descontração e, inclusive, de temeridade. E é por isso, principalmente, que nos dias de hoje, a vida do tímido é mais dura. Na verdade, além de tão temido rubor que lhe sobe ás faces com maior facilidade, o tímido deve enfrentar cotidianamente todas suas inseguranças e todos seus medos. E, na verdade, quase nunca ele consegue sair-se vitorioso.

Mais de onde nasce está tão cómoda armadura psicológica que impede a uma pessoa a expressão pública de seus próprios sentimentos, de opiniões, ou a manifestação concreta de suas capacidades? A "mistura de raízes", é neste caso grande e variada: condicionamentos, insatisfações, medos, (antigos e novos) etc. A principal característica dos tímidos é o pavor atroz de serem julgados, o terror de não serem aprovados, ou pelo menos, compreendidos. Por temerem demais a avaliação dos outros, toda e qualquer coisa que possa ser objeto de julgamento transforma-se para os tímidos, num grave motivo de mal-estar. "Gostaria de fazer isso, de dizer aquilo... Mas tenho medo de errar, tenho medo do que vão pensar do que vão dizer. Melhor bem melhor ficar quieto, e deixar tudo como está..."

"A responsabilidade da família é, isso é inegável" – diz o professor Origila. A família, sem-dúvida a família: é uma tecla que bem eu sei. Mas como omitir a influência de determinados mecanismos familiares que produzem, provavelmente, uns "tímidos?" Por exemplo: o julgamento constante, os castigos sistemáticos se eu repetir inúmeras vezes ao filho meu que ele está errado quando errou, ou que seguramente vai errar – como posso esperar que o garoto cresça forte e seguro? Outro grande responsável pelo aparecimento dos tímidos, no mundo inteiro é o afeto mal dosado: a criança não se sentir suficientemente amada em sua família crescerá – inevitavelmente – com uma grande carência afetiva e o medo" – e há mais: O temor – (mal bastante justificado) – de os demais não vão satisfazer as necessidades, induzirá esta mesma criança ao isolamento que é uma "defesa", ou seja, uma maneira de evitar o sofrimento das decepções. No entanto, pode acontecer também o contrário. Ou seja: Uma criança que foi acostumada a ser, em casa o centro das atenções gerais, poderá fechar-se em si mesma, "curtindo" sua amargura, se não encontrar – fora do lar – a mesma situação "de força e de poder".

É na escola que a "criança tímida" sofre seu primeiro impacto com o mundo exterior. Trata-se, frequentemente, de um contato dramático – de fato, enquanto um timido adulto acaba aceitando, bem ou mal, sua natureza, é aprendendo inclusive a conviver com ela, o adolescente tímido se revolta, em silêncio. A escola que discrimina, e seleciona, o professor que vive perguntando coisa, as notas, os julgamentos os silêncios e as incertezas diantes dos companheiros que ouvem e... muitas vezes dão risadas, podem representar outros tantos "momentos-chaves" de uma timidez destinada a tornar-se cada vez mais funda. É na escola que a criança tímida se sentirá mais acossada por um grande número de "ameaças" – e é na escola que a tomada de consciência de sua própria insegurança será mais rápida e violenta. Esta é a verdade. Mas, e tímido adulto? Ao tornar-se "um adulto", o tímido – infelizmente – não vê seus problemas diminuirem. Ao contrário: Eles só crescem. Problemas no trabalho (onde achar a coragem necessária para pedir aquele pequeno aumento de ordenado que seria, afinal tão justo?) No relacionamento humano: O tímido que gostaria de ser amigo de todos mas que, por não ousar a mínima aproximação, é pura e simplesmente esquecido pelos demais. Problemas de amor. "Para o tímido – explica, a este propósito, a psicóloga Romana Maria Feliciotti – o amor e o sexo são verdadeiros dramas. Suas dificuldades são enormes, e todas elas derivantes do medo, da insegurança, e de sua dolorosa situação psicológica que o limita ao máximo".

AS CONTRADIÇÕES DA TIMIDEZ

Aparentemente resignado, em nada batalhador, sozinho, triste e quase sempre um perdedor, o tímido tem, no entanto, uma vida interior intensíssima: ou seja, ele está eternamente dividido entre duas emoções e suas aspirações, entre o sonho e a realidade, sob o aspecto trágico-romântico", afirma o professor Origlia. A vida de uma pessoa tímida pode ser inclusive uma coisa "magnifica", com repentinas luminosidades, tempestades imprevistas, felicidades inesperadas, e... profundíssimas decepções. Na realidade, se ele pudesse viver sozinho, ou seja, só consigo mesmo seria o homem mais feliz do mundo. Mas para poder "conviver" (que é afinal, o próprio viver) é indispensável possuir um mínimo de garra e de descontração. Como o tímido não tem satisfeito consigo mesmo pode ser até que – intimamente – ele se ache "o tal", o melhor de todos, mas – na realidade do dia-a-dia – ele "se sente infeliz".

TEM CURA?

"Fórmulas mágicas não existem, é claro. Mas eu tenho certeza de que com a boa vontade, o empenho e a persistência, o tímido pode sarar", afirma o psiquiatra Antônio Tamburello – A América do Norte está cheia de centros médicos para o tratamento da timidez e na Itália também há várias clínicas especializadas no setor. Nestes últimos anos, é o próprio professor Tamburello que vem chefiando, em Roma, o Instituto Skinner, onde são realizados verdadeiros "cursos-treinos" de comportamento, para as pessoas tímidas. Idéia básica do trabalho é a de que se alguém não consegue resolver sozinho seus problemas, é bem possível que – integrado num grupo – acabe alcançando a solução. Todo tímido se considera por exemplo, a pessoa mais infeliz do mundo, a mais incompreendida. Pois bem, o simples contato com outras pessoas "portadoras" da mesma sensação, poderá ajudá-lo a tomar conhecimento de que, neste mundo, há muita, muitissima gente que vive exatamente e como ele: trancada em si, mesma sozinha, e vítima de um perene "mal estar". Nos "cursos para tímidos" – explica o psiquiatra Tamburello há os exercícios específicos que ajudam o paciente a conviver melhor com os outros, a comunicar, a soltar-se, a socializar com maior facilidade. Nestes cursos, o tímido aprende a expressar em público (isto é, diante dos membros do grupo) sentimentos, sensações, raiva, dor e alegria. É claro que, para ele – principalmente no começo – é como se estivesse representando. Mais tarde, porém, com o transcorrer do tempo, o tímido vai se apoderando destes novos modelos de comportamento, que ele próprio transforma, automaticamente, numa segunda natureza. A timidez portanto, pode desaparecer?

"Por completo", nunca concluiu o professor Dino Origlia, "parcialmente, sim". Para ser franco, eu acho que um "tímido" nunca vai mudar. Mas, se ele aprender a parecer mais descontraido, se chegar a sentir uma maior auto-confiança e se finalmente adquirir, aos poucos, alguma coragem e um pouco de determinação, sua situação no mundo já melhorará bastante. A convivência com os outros deverá fazer o resto. De qualquer maneira, repito, minha crença é aquela que já disse: cada um de nós tem sua própria natureza e cada um de nós tem todo o direito de resolver á sua maneira seus próprios problemas. Para os tímidos o mais im-

PLENÁRIO

VISITAS

O governador Antônio Carlos Valadares recebeu, terça-feira, em seu gabinete, no Palácio Olimpio Campos, o ministro do Interior, João Alves Filho, e o senador Lourival Baptista, com os quais manteve uma longa conversa. O governador, após a visita, foi levar o ministro até a porta da frente do Palácio, o que foi interpretado como uma forma de mostrar que "está tudo bem entre ambos", porque normalmente o ministro entra pelas portas dos fundos e usa a mesma porta para sair.

-•-

Segundo fontes palacianas, a conversa entre o ministro e o governador, tendo como testemunha Lourival Baptista, considerado um eterno conciliador, foi para desfazer os comentários que tem surgido com insistência nos bastidores políticos de Sergipe, de que ambos estavam rompidos com o episódio da formação da Mesa Diretora da Assembléia Legislativa. João deixou o Palácio muito sorridente, como é de costume, e o governador tinha um riso de aparente satisfação.

ALMOÇO

O ministro João Alves Filho ivisitou o governador mas não o convidou para o almoço que teve com os 10 deputados do PFL que ficaram com ele nas eleições da Assembléia Legislativa. Durante a reunião-almoço o governador agradeceu o apoio de todos e apelou para que o bloco permanecesse unido em torno dos mesmos ideais. Pediu também que ninguém procurasse hostilizar o Governo Valadares, "porque afinal ele é do nosso partido".

-•-

Os deputados fizeram uma série de reclamações e consideraram que o governador não tem dispensado um tratamento de correligionário, porque dá maior assistência a três deputados do Partido Liberal, notadamente a Laonte Gama. Já no Palácio Olimpio Campos alguns assessores estranharam que o ministro e os parlamentares não tivesse convidado o governador para participar do almoço, "afinal ele é o líder maior do partido dentro do Estado".

APROXIMAÇÃO

O governador Antônio Carlos Valadares está se reaproximando do vice-governador Benedito Figueiredo, com quem não conversa pessoalmente desde o episódio envolvendo a intervenção na Prefeitura de Aracaju, quando da Assembléia Jackson Barreto. Ontem uma fonte ligadissima ao governador garantiu que, através de intermediários, os dois tem se entendido muito bem e até com uma perspectiva muito breve de reaproximação, para compromissos político-administrativo.

-•-

Valadares e Benedito não vinham bem mesmo antes do episódio na Prefeitura de Aracaju, quando o vice-governador assumiu o cargo e baixou alguns atos que não agradaram a Valadares. Depois, com a intervenção na Prefeitura, houve o rompimento e desentendimento total, com o afastamento do vice e seu titular. Agora os dois começam uma paquera tão forte que pode até acontecer algo a mais do que um simples relacionamento: Valadares poderá viajar para descanso e passar o Governo a Benedito Figueiredo, no próximo mês de abril.

JACKSON

Outra coisa que também se nota, é que o ex-prefeito Jackson Barreto, apesar de ter uma tribuna na mão, não está fazendo qualquer crítica pesada ao Governo Valadares e nem pretende hostilizá-lo. Assim, quem esperava um Jackson revanchista, está encontrando um político razoavelmente sensato, sem ataques pessoais ao governador e até mantendo uma certa condição para reaproximação.

-•-

A recíproca tem sido verdadeira, porque o governador tem tido muito mais dores de cabeça com os seus correligionários na Assembléia Legislativa, do que com os seus adversários pessoais e políticos localizados na Câmara. Até pelo contrário, de repente Valadares ganhou a simpatia de alguns membros do PSB no Legislativo Municipal, porque está presenteando-os com um novo prédio.

ROSENDO

O deputado estadual Rosendo Ribeiro Filho também esteve conversando demoradamente terça-feira passada com o governador Antônio Carlos Valadares e, lhe fez uma confissão que animou ao chefe do Executivo: "Sou o líder do Governo na oposição". Os dois tiveram uma longa conversa em Palácio Olimpio Campos, com o deputado por Lagarto fazendo uma série de reclamações da sustentação que o Governo dá aos Reis naquele município, enquanto o ex-prefeito Arthur Reis não o apoia e se filho, Jerônimo, não o acompanha na Assembléia Legislativa.

-•-

Rosendo queria do governador Valadares uma definição sobre a política em Lagarto e se ele deveria continuar a defendê-lo na Assembléia Legislativa. Para Rosendo a situação dele é muito complicada no município, "porque o governador dá tudo para Arthur Reis que o critica e não dá absolutamente nada para mim que faço sua defesa da Tribuna da Assembléia". Da última vez que Rosendo falou da tribuna, disse que Sergipe era um Estado cujo Governo não tinha autoridade, exatamente porque o governador estava liberando posições para Arthur Reis que lhe "esculhambava em Lagarto".

JERÔNIMO

Ontem foi a vez de Jerônimo Reis ir ao Palácio Olimpio Campos. Não se tem absoluta certeza se ele conversou com o governador Antônio Carlos Valadares. Quando saiu de lá, foi apanhar seu carro em frente a uma manifestação que os sindicatos realizavam pela greve geral, e foi chamado a participar pelo seu colega Marcelo Déda, do Partido dos Trabalhadores. Jerônimo não foi lá e de dentro do seu carro, um Opala branco, quatro portas, apenas aplaudiu os trabalhadores, para em seguida dar no pé.

GREVE

O governador Antônio Carlos Valadares passou toda a manhã de ontem despachando com os seus secretários, no primeiro andar do Palácio Olimpio Campos, e não quis se manifestar sobre a greve geral que está ocorrendo em todo o País, apesar de ser procurado por alguns jornalistas. Através de seu secretário de Comunicação Social, jornalistas Luiz Eduardo Costa, o governador mandou dizer que não tinha absolutamente nada a falar sobre a greve.

-•-

Mas para o deputado Marcelo Déda, do Partido dos Trabalhadores, depois da prefeita de São Paulo, Luiza Erundina, quem mais colaborou com a greve foi o governador Valadares que fez divulgar em toda a imprensa uma nota oficial suspendendo as comemorações do seu segundo ano de Governo por causa do movimento dos trabalhadores: "A nota foi a maior prova de que Valadares é um dos incentivadores da greve", considerou Déda.

-•-

O deputado petista também aproveitou a oportunidade para elogiar a polícia sergipana, pela forma como se comportou em todo o período da greve, no Estado: "Não tivemos qualquer problema com os policiais, que em nenhum momento abusaram da autoridade".

PREFEITURA

O prefeito de Aracaju, Wellington Paixão, homenageia amanhã, às 10 horas, na praça Ignácio Barbosa, o ex-prefeito Jackson Barreto, a empresária Maria do Carmo Alves, o gerente da Caixa Econômica em Sergipe, Carlos Siqueira, e o vice-governador Benedito Figueiredo. Também serão homenageados os artistas Adauto Machado, Eurico Luiz e Petrônio Goes. A homenagem é feita pela Prefeitura de Aracaju, todos os dias 17 de março, data que se comemora a emancipação política da Capital.

ENCONTRO

Por falar em Wellington Paixão ele confirmou o demorado encontro que manteve com o governador Antônio Carlos Valadares, semana passada, na solenidade de entrega do título de Cidadão Sergipano a Paulo Mandarino. O prefeito, durante o encontro, disse que fez apenas um pedido: "governador, não me atrapelhe..."

BANCOS

A TV-Sergipe aderiu à greve total e foi impossível transmitir imagens e informações do movimento grevista em Aracaju. Ontem, em sua edição nacional, o "Hoje" noticiou que os bancos abriram em todo o País. Em Aracaju, nem o comércio e nem os bancos abriram suas portas nestes dois dias, num apoio total à greve geral promovida pelas centrais sindicais.

-•-

Aracaju ficou como se fosse um feriado, com um movimento fraco de veículos e poucas pessoas nas ruas. As manifestações de grevistas eram poucas, entretanto se registrou uma presença maciça de banhistas nas praias de Atalaia e imediações da Rodovia José Sarney, com os bares literalmente tomados por fortes integrantes do que eles chamavam "movimento paredista". A cervejinha gelada rolou nestas 48 horas de paralisação... No Brasil, greve é isso aí.

TRAMBIQUE

Passando-se por médico, Josef Francis Santana Filho e mais quatro companheiros, com um ofício assinado pela Secretaria da Saúde do Estado, se hospedaram durante cinco dias no Hotel Pálace de Aracaju, com todas as despesas pagas. Alegava, que estavam ministrando um curso de Medicina Técnica. Eles também se hospedaram por dois dias no hotel "Velho Chico", em Propriá, usando um cartão do Gabinete Civil com autorização de Suzana Azevedo, aonde fizeram uma boa farra. Os quatro companheiros de Josef residem no conjunto Orlando Dantas e todos eles já estão presos na Polícia Federal.

-•-

Terça-feira, às 21 horas, Suzana Azevedo esteve no Hotel Palace para se inteirar do problema e a Casa Civil não vai pagar nadas das hospedagens no Velho Chico, porque foi clara a falsificação de assinatura. Já a Secretaria da Saúde terá que pagar os cincos dias de hospedagem no Pálece, porque a ordem, através de ofício, era verdadeira e as assinaturas conferiam. O trambique vai dar um rolo, porque Josef foi hospedado de uma alta funcionária daquela Secretarua, que sabia de tudo...

BINGO

A gang do bingo está consciente de que o processo não vai dar em nada, porque envolve muita gente alta em Sergipe. De forma que nem os ganhadores dos carros e nem o funcionário do Batistão envolvido sofrerão um arranhão sequer porque a Polícia não vai levar adiante o inquérito já que não pode querer que haja seriedade numa contravenção. Se for pela lei será convocada tanta gente que não vai caber em nenhuma penitenciária...

DIOGENES BRAYNER

"Fósforo Apagado"

O governador Antônio Carlos Valadares não deixa mais dúvida que será candidato a deputado federal em 1990, transferindo o Governo para o vice Benedito Figueiredo para permanecer com influência política dentro do Estado. O trabalho que ele vem realizando em sua área de atuação política, notadamente Simão Dias, é de quem quer manter firme um eleitorado que sempre lhe foi fiel. Além disso, Valadares precisa permanecer com mandato forte, afim de que o seu grupo político, hoje em formação e que o terá como líder, não seja abandonado pelo seu sucessor, que, seja quem for, tentará esmagá-lo politicamente. Do alto do seu gabinete e da importância do seu mandato, o governador Valadares tem presenciado as manobras que se estão fazendo para a sucessão estadual e para a disputa do Senado Federal, sempre tentando colocá-lo à margem do processo, como se ele fosse um boneco que não tivesse voz para também influenciar na escolha do nome que vai substituí-lo no Palácio Olimpio Campos. Evidentemente que ele pode até estar se fazendo de ingênuo, porque sabe que tem pela frente uma eleição para presidente da República, aonde todas as pretensões já declaradas podem estancar aí. O ministro do Interior, João Alves Filho, por exemplo, é o virtual candidato do PFL ao Governo do Estado. Se a eleição fosse hoje, ele ganharia disparado de qualquer outro nome que ousasse enfrentá-lo, mas se houver uma reviravolta nas eleições presidenciais e o ministro ficar à margem do novo processo poítico, sua candidatura fica ameaçada, sem que Valadares perca o Governo. Aí sim, é que se vai dar a devida importância ao comando do atual governador, porque a sucessão depende exatamente dele permanecer ou não no Governo.

•

Permanecer ou não no Governo também é o dilema de Antonio Carlos Valadares, que sabe perfeitamente da importância que tem para o candidato do PFL sua permanência até o final do mandato, e o grande trunfo que é para seus adversários a sua saída do Olímpio Campos. Para a continuidade da força política do governador, a segunda opção parece a mais viável, porque ele sai, se candidata a deputado federal e garante sua permanência na linha de frente da política sergipana. Permanecer no Governo parece suicídio político, porque depois de quatro anos sem mandato, ausente das decisões do Estado e sem formar um comando político confiável, assim como o fez João Alves Filho, dificilmente Valadares retorna ao campo para jogar na linha de frente das lideranças estaduais, até porque o pessoal do seu próprio partido, notadamete os que seguem a orientação do ministro do Interior, João Alves Filho, está ansioso para vê-lo distante do Poder e sem nenhum cargo no Governo para que o povo o esqueça. Muita gente ligada a Valadares está tentando convencê-lo que o melhor é partir para uma administração arrojada, popular, dinamicamente eleitoreira, para reconquistar o povo que, inexplicavelmente, hoje o rejeita e candidatar-se a deputado federal com a certeza absoluta de vitória.

•

Todos notam que o ex-prefeito Jackson Barreto não hostiliza mais a Antonio Carlos Valadares, na esperança de apagar as mágoas e rancores existentes, entre os dois, a fim de que haja uma aproximação política do governador com o vice, a ponto de no final dar um mandato tampão para Benedito Figueiredo. Esta jogada inteligente que vem sendo armada por Jackson Barreto, o deixa em condições de disputar o Senado Federal, um sonho natural de quem só falta ser governador e senador por Sergipe, tendo apoio maciço do Governo do Estado, o que ainda dá esperança de eleição de um bloco político na Assembléia, como o seu Comando. O ministro João Alves Filho está muito á parte deste jogo intrincado, porque topa tanto sair candidato ao lado de Jackson Barreto com o aval de Valadares, desde que este último pe maneça no Governo. Evidente que daqui para lá muitas águas vão rolar por sob a ponte e se registrarão mudanças radicais na política sergipana, porque tudo passa pelas eleições presidenciais. A única coisa que não passa por isso é a posição de Valadares em ficar ou deixar o Governo para candidatar-se, porque isso depende exclusivamente dele ter uma visão de que político sem mandato é fósforo queimado...

Carta do conselheiro Heráclito Guimarães Rollemberg ao Presidente do Tribunal de Contas do Estado de Sergipe Dr. Carlos Alberto Souza Sobral.

Aracaju, 14 de março de 1989

Senhor Presidente,

Diante das maldosas insinuações contidas em reportagem publicada no Jornal de Sergipe, edição de 11.03.89, a respeito da lisura das atividades da Associação brasileira de Municípios – ABM, relacionadas com a execução de Programa de Informatização de Prefeituras Municipais, sentimo-nos na obrigação de, como integrante deste Egrégio Conselho, prestar-lhe os esclarecimentos abaixo, considerados necessários para salvaguardar os interesses desta Côrte:

1. A Associação Brasileira de Municípios – ABM, como a mais antiga entidade representativa dos municípios brasileiros, vem mantendo nos últimos 20 anos estreito relacionamento com os Órgãos do Governo Federal, através de convênios, em caráter permanente, objetivando o desenvolvimento de atividades de apoio a seus associados;

2. Através dos referidos convênios, a ABM procura mobilizar recursos técnicos e financeiros junto às entidades públicas nacionais e internacionais para aplicação em projetos do interesse do municipalismo;

3. No decorrer do nosso último mandato; como Presidente daquela Associação, para o qual fomos eleitos na qualidade de municipalista e Prefeito de Aracaju, a ABM, após a realização de uma pesquisa de âmbito nacional, apresentou à Secretaria de Planejamento da Presidência da República – SEPLAN-PR, um plano para execução do Programa de Informatização de Prefeituras Municipais de médio porte;

4. Ao analisar o pleito, a SEPLAN-PR, através da E.M. 392/87 recomendou a concessão de auxílio financeiro, no valor de Cz$ 109.947.000,00 (cento nove milhões, novecentos e quarenta e sete mil cruzados) destinados à implantação do Programa em 100 (cem) municípios brasileiros, compreendendo:

a) Doação de um micro-computador e periféricos a cada prefeitura brasileira beneficiada;

b) Cessão do uso de sistemas desenvolvidos para as prefeituras municipais, além da consultoria e treinamento necessário a sua implantação nos municípios abrangidos.

5. Os referidos recursos foram liberados e aplicados rigorosamente em obediência ao Plano de Aplicação aprovado pela SEPLAN-PR, tendo sido contemplados 100 (cem) municípios, distribuídos pelas Regiões abaixo:

– Sudeste – 37 municípios
– Nordeste – 28 municípios, inclusive 09 em Sergipe
– Sul – 22 municípios
– Centro-Oeste – 13 municípios

6. As atividades desenvolvidas pela ABM foram, sistematicamente, acompanhadas pela SEPLAN-PR, mediante Relatórios fornecidos pela ABM, elaborados pela equipe de Coordenação do Programa;

7. ABM, mesmo sendo regida pela legislação das sociedades civis, utilizou os procedimentos usuais na administração pública nos processos licitatórios para escolha das empresas envolvidas no Programa, os quais já foram analisados, tanto pela SEPLAN-PR como pela Inspetoria Geral de Controle do Tribunal de Contas da União, sem que a ABM tenha recebido qualquer restrição quanto à sua regularidade;

8. Ao concluir o Programa, foi apresentada à CISET/SEPLAN-PR a respectiva prestação de contas, no prazo regularmentar, nos termos da Instrução Normativa nº 20 da Secretaria do Tesouro Nacional;

9. Atendendo solicitação da Comissão de Fiscalização e Controle da Câmara dos Deputados, foram prestadas todas as informações requeridas pela Subcomissão Especial da SEPLAN-PR e Entidades da Administração Direta ou Indireta, às quais foram consolidadas em Relatório Final da aludida Comissão merecendo tão somente ligeiras considerações por parte da Relatora, Deputada IRMA PASSONI (PT/SP) que, utilizando critérios estritamente pessoais, julgou necessários novos esclarecimentos a respeito do processo licitatório para escolha de uma das empresas contratadas para a execução do Programa.

Face ao exposto e considerando não haver qualquer irregularidade na execução do Programa que possa ser atribuida à ABM ou a seu Presidente, na época, pode-se facilmente concluir:

1. A notícia caluniosa tem o objetivo velado de atingir esta Côrte, através de um dos seus integrantes sem qualquer fundamentação;

2. As informações divulgadas foram adredemente preparadas por profissional inescrupuloso, embaralhando propositamente notícias contidas em Boletim da Câmara Federal, de forma a atribuir à ABM responsabilidade cometidas à outras entidades ouvidas por aquela Subcomissão, ao ponto de mencionar um município – VALENÇA-RJ que, sequer fez parte do rol dos 188 municípios pré-relacionados pela ABM para participar do Programa;

3. A autoria de tal empreitada, sem dúvida, pode ser atribuída à pessoas recentemente penalizadas com a ação moralizadora deste Egrégio Tribunal de Contas, com o objetivo não somente de intimidar os seus integrantes, mas, principalmente, de desviar a opinião pública para a avalanche de processos criminais que estão em curso no Tribunal de Justiça do Estado, decorrentes da sua desastrosa administração.

Na certeza de havermos fornecido os elementos necessários a uma perfeita avaliação do episódio, por parte dos nobres integrantes deste Colegiado, usamos da oportunidade para renovar-lhe nossos protestos de elevada consideração e apreço.

Heráclito Guimarães Rollemberg
CONSELHEIRO

TV - HOJE

08:00h. Padrão a Cores
08:15h. Qualificação Profissional
08:30h. Telecurso 1º Grau
08:45h. Telecurso 2º Grau
09:00h. Catavento
09:15h. Sítio do Pica-Pau Amarelo – "O Burro Falante"
09:45h. Canta Conto
10:15h. Cinemim
11:00h. I Love You
11:30h. Luta Pela Sobrevivência
12:00h. Rede Brasil Tarde
12:30h. Documentário
12:45h. France Express
13:15h. Lanterna Verde
13:45h. Cinemim
14:30h. Canta Conto
15:00h. Sítio do Pica-Pau Amarelo "O Burro Falante"
15:30h. Viver
16:00h. Sem Censura
19:00h. Panorama Cultural
20:00h. Eu Sou o Show
20:30h. TSE
21:30h. Jornal Visual
21:35h. Rede Brasil Noite
22:15h. Repórter Econômico
22:30h. Hanshass
23:30h. 1989 – "Opinião Pública"
00:30h. Encerramento da Emissora

06:30h. Telecurso 2º Grau
07:00h. Bom Dia Brasil
07:30h. Bom Dia Sergipe
08:00h. Xou da Xuxa
12:25h. Sergipe Notícias 1ª Edição
12:40h. Globo Esporte
13:00h. Jornal Hoje
13:25h. Vale a Pena Ver de Novo "A Gata Comeu"
14:20h. Sessão da Tarde "O Tempero do Amor"
16:20h. Sessão Aventura – Guerra dos Sexos
17:20h. Sessão Comédia – "O Poderoso Benson"
17:55h. Vida Nova
18:50h. Que Rei Sou Eu?
19:45h. Sergipe Notícias 2ª Edição
20:00h. Jornal Nacional
20:30h. Programação Política
21:30h. O Salvador da Pátria
22:30h. Tela Quente "Academia de Combate"
00:30h. Sergipe Not. 3ª Edição
00:35h. Jornal da Globo
01:05h. Globo Economia
01:10h. Festival de Sucessos "Lembranças"

06:30h. TV Educativa
06:45h. Sergipe Comunitário
07:10h. L B V
07:15h. Primeira Página
07:30h. Turma do Pica Pau
08:00h. Ora du Kapeta
10:30h. Dó Ré Mi Fa Sol La Simony
12:20h. Chaves
12:45h. Atalaia nos Esportes
13:20h. Jornal da Cidade 1ª Edição
13:30h. Sociedade
14:00h. Bozo
15:30h. Show Maravilha
18:00h. Flash T.J. Brasil
18:15h. Carrossel – Punk a Lenda da Breca
18:50h. Jornal da Cidade 2ª Edição
19:08h. Economia Popular C/Tamer
19:10h. T.J. Brasil
19:45h. Chaves
20:15h. Starman
21:15h. Tom e Jerry
21:30h. A Praça é Nossa
23:30h. Flash 1ª Página
23:35h. Jô Soares - Onze e Meia
00:30h. 1ª Página
00:45h. Perfil

07:30h. Programação Educativa
08:00h. São Paulo
08:30h. Brasília
09:00h. Rio
09:30h. Repórter Manchete
10:00h. Jaspion
10:30h. Changeman
11:00h. O Homem Invisível
12:00h. Manchete Esportiva – 1º Tempo
12:15h. Repórter Jornal – 1ª Edição
12:30h. Jornal da Manchete – Edição da Tarde
13:00h. Corpo Santo
14:00h. Mulher 90
16:00h. O Homem Invisível
17:00h. Clube da Criança
19:30h. Repórter Jornal – 2ª Edição
19:50h. Manchete Esportiva – 2º Tempo
20:20h. Momento Econômico
20:30h. Jornal da Manchete – 1ª Edição
21:30h. Helena
22:30h. Jornal e Debate
00:30h. Bareta
01:30h. Jornal da Manchete – 2ª Edição
02:00h. Repórter Jornal – 3ª Edição
02:15h. A Ilha da Fantasia

NOVELAS

NOVA

...nio do Mercado manda o filho escolher se quer ...m ele ou com Marialina. Antoninho escolhe a ...ida. Bianca mostra à mãe o dinheiro que ganhou ...ente dos padrinhos e depois o dá a Bruno para ...s empregados da cantina. Marta vai procurar ...ara conversar e ela lhe dá uma surra. Antoninho ...era as separam. Toda machucada, Marta procu...to, conta o que aconteceu e ameaça denunciá-lo. ...r recebe uma carta do filho. Michel mostra a Ta...ia que Manoel Victor deixou.

QUE REI SOU EU?

...lene pede a Bergeron que fuja do palácio, mas ...e e emfrentar a decisão do Conselho. Ravengar ...ta à Rainha que libertou Pichot. Zmirá avisa aos ...eiros que Ravengar achou o Príncipe. Loulou ...Pimpim. A Rainha assina a sentença de morte ...eron e manda prender Madelene. Loulou desco... Cozette foi hipnotizado e diz Jean Pierre para ...sinar muito tempo para Ravengar. Bergeron é ...Gaston lhe conta que ele vai ser guilhotinado. ...prende Madeleine.

O SALVADOR DA PATRIA

...io tenta fazer Sassá confessar que é inocente ...ão consegue. Dinah conta a Marina que se sente ...a por Plínio mas que tem medo. Tomaz reconhece ...eiro como sendo de Juca. Severo manda Neco pa... ameaçar Sassá. Paulo volta a pressionar Angela a ...a noite com ele. Regina pede a Angela para volta ...ão. Paulo tenta seduzir Clotilde, mas ela o man...bora. Eduardo convence Mariana a deixar Sérgio ...ia namorarem. Neco pede muito dinheiro a Sassá ...ameaça de morte.

PEDRITO BARRETO

CHUVISCOS

•O fotografo **Lineu Lins** mudou de endereço. Seu Stúdio está localizado na Avenida Ivo do Prado, 1024

•Continuam abertas, no **Cultart**, as inscrições para os cursos de violão e Teoria Musical. Os cursos deverão acontecer no período de 3 de abril a 22 de junho.

•Continuam abertas, no Centro de Turismo e TV. Atalaia, as inscrições para a **I Gincana de Praia**, promovida pelo Sistema Atalaia de Comunicação e Emsetur.

•Há pessoas que demonstram muito mais amor por carros do que por gente. Conheço pessoas que vivem "acariciando" o seu carro, e não vejo a mesma demonstração de amor esposa e filhos. Cada louco com a sua mania!

•O **Hotel Parque dos Coqueiros** nunca mais promoveu uma "Semana de Comidas Típicas". A sociedade sergipana tem sentido falta!

•No próximo domingo será o início do **Campeonato Sergipano de Kart**, no Kartódromo de Aracaju, às 15 horas. Foi o que informou **Beto Chamusca**, um dos entusiasmos com a ascenção do esporte em nosso Estado.

•Tem políticos, em Sergipe, tão inoperantes, parecendo que já morreram, esqueceram de deitar e fechar os olhos. Mas não deixam a "mamata"...

•No próximo dia 20 terá início a estação do Outono. Por falar em Outono, procure na vídeo locadora de sua preferência o filme "Sonata de Outono", como Ingrid Bergman. Um excelente filme!

•Está tendo boa repercussão o nome de **Raimundo Oliveira** como candidato a Comodoro do Iate Clube de Aracaju nas próximas eleições.

•**Marta e Jorge Villas Boas**, da Floricultura Botão de Rosa, já estão com a agenda sendo preenchida para decorar os ambientes mais chics da sociedade no mês de abril. E, é lógico, com muitas novidades trazidas da Europa.

•Já estamos em véspera de Páscoa, e você não deve esquecer de fazer uma visita à TAT'S Chocolates, de Sílvia Garcez Sales.

•Os amantes do Rádio, em Aracaju, já adotaram o hábito de ouvir o programa "Karmen Informal", apresentado pela radialista e jornalista **Karmen Mesquita**, todos os sábados, a partir das 12 horas e 30 minutos, pela Rádio Aperipê.

José Lucena e a esposa, **Flora**. Um casal simpático (Foto **Wellington Barreto**)

LEI SARNEY

O sonho de todo artista à ver sua arte em destaque, sendo apreciada pelo público. Para tanto, ele percorre uma série de dificuldades. O artista plástico sofre pelos altos preços das telas, tintas, pincéis, molduras, catálogos....O escritor, o poeta, têm dificuldade para conseguir imprimir seus trabalhos, devido ao alto custo do papel e da impressão gráfica. Por que será que os empresários sergipanos não se utilizam da Lei Sarney e promovem os talentos da terra?...

MARCITA

A cabeleireira e maquiladora **Marcita Coutinho** está ampliando a atuação do seu salão de beleza. Agora o **Marcita Coutinho Face § hair** está instalado na rua Propriá, 286, para oferecer maior conforto a sua clinetela.

MISS SERGIPE

Segundo **Rita de Cassia Calasans Barreto**, Relações Públicas do **Sistema Atalaia de Cominicação**," o som da festa de apresentação da Miss Sergipe 89 foi fornecido pela Visag, mas as normas do Hotel Parque dos Coqueiros não permite aparelhos sonoros na pérgula da piscina após às 21 horas, para não incomodar os hóspedes". Rita de Cássia informou também a este jornalista que foram feitos contatos telefônicos com **Angela Mendonça**, Miss Sergipe 88, que "não compareceu à festa por motivos pessoais".

LADO ALADO

Está previsto para o dia 7 de abril o lançamento do livro **Lado Alado**, com poemas de **Ledinaldo Almeida**. Será na boate **Saveiro's**, reunindo a alta sociedade e intelectuais sergipanos. **Lado Alado** tem o apoio cultural do Banese.

CRIANÇAS E ADOLESCENTES

O **Park Circus World**, na Coroa do Meio, tem sido a grande atração para as crianças de Aracaju. Tobogã, Auto-Pista, Roda-Gigante e um circo com números variados fazem a alegria de crianças e adolescentes. Terezinha e José Dias, Cleide e Manoel Caetano, Luiza e Rinaldo Prado, Anarlene e Everaldo Ribeiro já estiveram por lá com os filhos.

O artista plástico **Joubert Morais** ao lado de sua mãe.

QUIOSQUES

É crítica a situação dos proprietários de Quiosques, na Praia de Atalaia. A Emurb não desiste, vai destruindo alguns dos Quiosques...O que atrapalha é a política, ou melhor, a politicagem. Foram deixando que a cidade ficasse feia, em troca de votos, e agora, quando a realidade fere os olhos dos turistas, principalmente, os proprietários dos Quiosques(os que estão sendo prejudicado, é claro) não estão gostando da atuação da **Prefeitura Municipal de Aracaju**. Por que a Administração "Aracaju, Nossa Cidade, Nossa Paixão" não age com mais simpatia?... Por que a Emurb não encontra uma melhor maneira para embelezar a praia sem prejudicar os pequenos comerciantes?....

ENERGIPE

A Direção da Energipe não pára: continua a campanha em busca de "gatos" nas instalações residenciais, comerciais e industriais. Um "gato" significa prejuizo para a Empresa. Portanto, se você estiver desviando energia elétrica, desista, para não pagar altas multas quando for descoberta a sua "sabedoria".

DETRAN

Os sinais luminosos de trânsito, na Avenida Barão de Maruim, nas esquinas da avenida Gonçalo Prado e rua Arauá, estão sem funcionar desde a última segunda-feira. Será que o Detran não constatou o problema? Por que alguns guardas não substituiram os semáforos? Havendo algum acidente no trânsito, como descobrir quem é o culpado?....

Carlos Tirso, cantando na noite aracajuana (Foto **Stúdio 35 mm**)

FILMES NA TV

SESSÃO DA TARDE (CANAL 4)

O TEMPERO DO AMOR

Título Original: **The Thrill of R All**
Nacionalidade: Americana
Ano de Produção: 1963
Direção: Norman Jewison
Elenco: Doris Day, James Garner, Arlene Francis, Edward Andrews, Reginald Owen, Zasu Pitts, Elliot Reid, Lucy Landau, Alice Pearce, Robert Staruss, Pamela Curran, Kym Karath, Brian Nash.
Berly (Day) é uma dona-de-casa, mulher de um sucedido ginecologista, Dr. Boyer (Garner) e mãe de duas crianças. Tudo vai às mil maravilhas até o dia em que ela aceita um ótimo cachê para estrelar o comercial de televisão de uma marca de sabão. A consequente e súbita fama, seguida de outros convites para aparecer na televisão, acaba por transformar radicalmente o tranquilo cotidiano dos Boyer. Cor.

TELA QUENTE (CANAL 4)

ACADEMIA DE COMBATE

Título Original: **Combat Academy**
Nacionalidade: Americana
Ano de Produção: 1986
Direção: Neal Israel
Elenco: Robert Culp, Keith Gordon, Wally Ward, George Clooney, Dana Hill, Jamie Farr, Josse Welles, Richard Moll, Dick Van Patten, Sherman Hemsley, John Ratzenberger, Marc Price, Adam Gregor, Elya Baskin, Kevin Haley, Tina Caspary, Maris Avalines.
Dois estudantes, Mas Mendelssonh (Gordon) e Perry Barnett (Ward), especialistas em armar confusões, são enviados para um programa de reabilitação de jovens delinquentes na Academia Militar Kirkland, conhecida como a Academia de Combate, a mais importante e rígida instituição militar americana. Para desespero do comandante da escola, o General Woods (Culp) e de seu assistente, o Coronel Frierick (Farr), a dupla Mendelssonhn e Barnett chega ao local às vésperas da chegada da delegação da Academia Militar de Leningrado, para uma série de disputas com a turma de Kirkland. Cor. 96'.

Dori Day,

•

FESTIVAL DE SUCESSOS(CANAL 4)

LEMBRANÇAS

Título Original: **Summer, Wishes, Winter Dreams**
Nacionalidade: Americana
Ano de Produção: 1973
Direção: Gilbert Cates
Elenco: Joanne Woodward, Martin Balsam, Sylvia Sidney, Dori Brenner, Win Forman, Teresa Hughes, Peter Marklin, Ron Richards, Charlotte Obberley, Minerva Pious.
Uma quarentona elegante, Rita Walden (Woodward), vive confortavelmente com o marido, Harry (Balsam), até demonstrar sinaus de hipocondria e sofrer pesadelos. Desentende-se com a filha, Anna (Brenner), por causa do neto que está para nascer, e com o filho Bobby (Richards), que partiu para a Europa. Quando sua mãe, possessiva (Sidney), morre do coração num cinema, sua crise aumenta, obrigando seu marido a levá-la à Inglaterra e à França à procura de uma solução para o seu problema. Cor. 87'

EM CARTAZ

CINE PALACE

CINE RIO BRANCO

Horário: 15:00,16:30,18:00,19:30 e 21:00 horas.

"CORPOS QUENTES"
Somente Sexo Explícito - censura 18 anos

CINE ARACAJU

HORÁRIO. 15 17 19 E 21 HORAS

SESSÕES: 15:00-17:00-19:00 e 21:00 HS.
"O MASSACRE DA SERRA ELÉTRICA"
COM: DENNIS HOPPER - Censura 18 anos

CINE PLAZA

SESSÃO 20:00 HORAS
"GATINHAS ÀS SUAS ORDENS"
Somente sexo explícito - Censura 18 anos

ALPARGATAS

Piranhas e Canindé vivem em função de Xingó

Movimento na Praça é reduzido

"Isso aqui no fim de semana durante a noite era um formigueiro de gente, tinha mais pessoas passeando do que no Calçadão em Aracaju", diz um morador de Canindé apontando para a praça Ananias Fernandes dos Santos, a mais importante da cidade. Atualmente com a dispensa em massa de trabalhadores da Xingó tudo voltou a mesmice de antes. Ano passado, no auge do desenvolvimento, os barrageiros da hidrelétrica formavam uma freguesia certa dos inferninhos e das mulheres. As muitas boates que foram abertas estão entregues às moscas e só se animam dia de pagamento quando peões que sobraram vão à Canindé afogar mágoas ou em busca de companhia feminina.

A prostituição chegou a ser um comércio florescente e rendoso na cidade e fora dos seus limites. Tanto assim que na estrada que dá acesso ao povoado de Curitiba existe um local chamado de "Pisa no Freio", em homenagem ao descomunal quebra-molas que atravessa a pista. Ali se formou uma pequena favela com muitos bares, salões de dança a sobretudo precários barracos feitos de tábuas e de papelão para a prática sexual.

"—O movimento de mulheres era grande. Eu sou mulher de respeito, mas vivia lá dentro vendendo meu gelo e perfumes da Avon".

Dona Maria garante que teve mulher da vida que arranjou até casamento com barrageiro. De fato, o movimento de prostituição era tão marcante que o caso policial mais grave registrado pelo delegado tenente Pereira Lima, em um ano respondendo pela Delegacia de Canindé, envolve justamente uma prostituta e um peão barrageiro. A mulher, Maria da Conceição Dias, 32 anos, depois de uma discussão com o freguês disparou três tiros em José de Almeida Melo, 20 anos, que até hoje encontra-se incapacitado para o trabalho. Ela foi presa e levada para a Penitenciária de Glória, mas já está em liberdade. "Mas agora está tudo tranquilo, a maioria dos registros policiais é devido acidentes de veículos", diz o delegado.

Hoje as mulheres só aparecem dia de pagamento do pessoal de Xingó. Chegam de ônibus procedentes de Itabaiana, Propriá, Arapiraca, Paulo Afonso e outras localidades. Fora esse dia, o barrageiro nem conta mais com o Cine Rio, que fechou. Se quiser erotismo o peão tem que pagar NCZ$ 3,00 a NCZ$ 4,00 em revistinhas pornô de péssimo mal gosto, cujos preços são remarcados e estão expostas a venda na única e pouco sortida banca de revista da cidade, em frente ao terminal rodoviário.

Em Piranhas a construção de centenas de casas

Delegado Pereira: pequenos casos

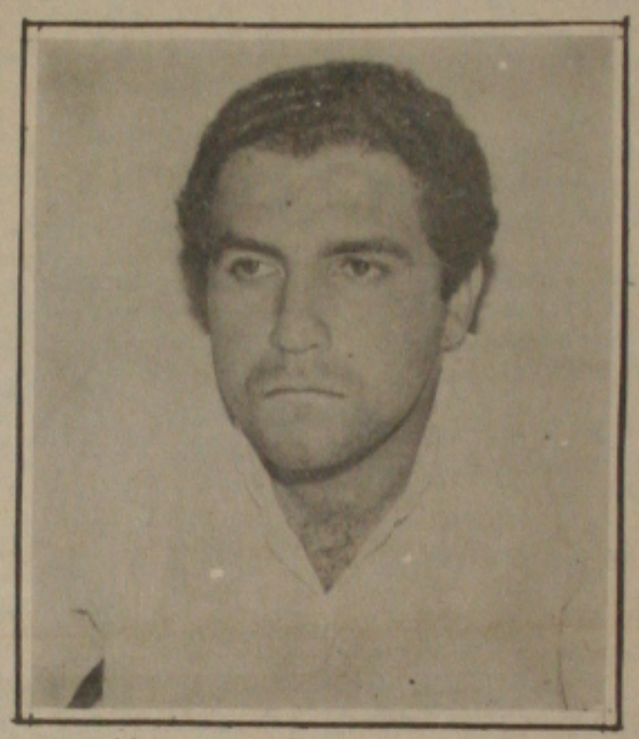

Prefeito Loiola: polo turístico com Xingó e Lampião

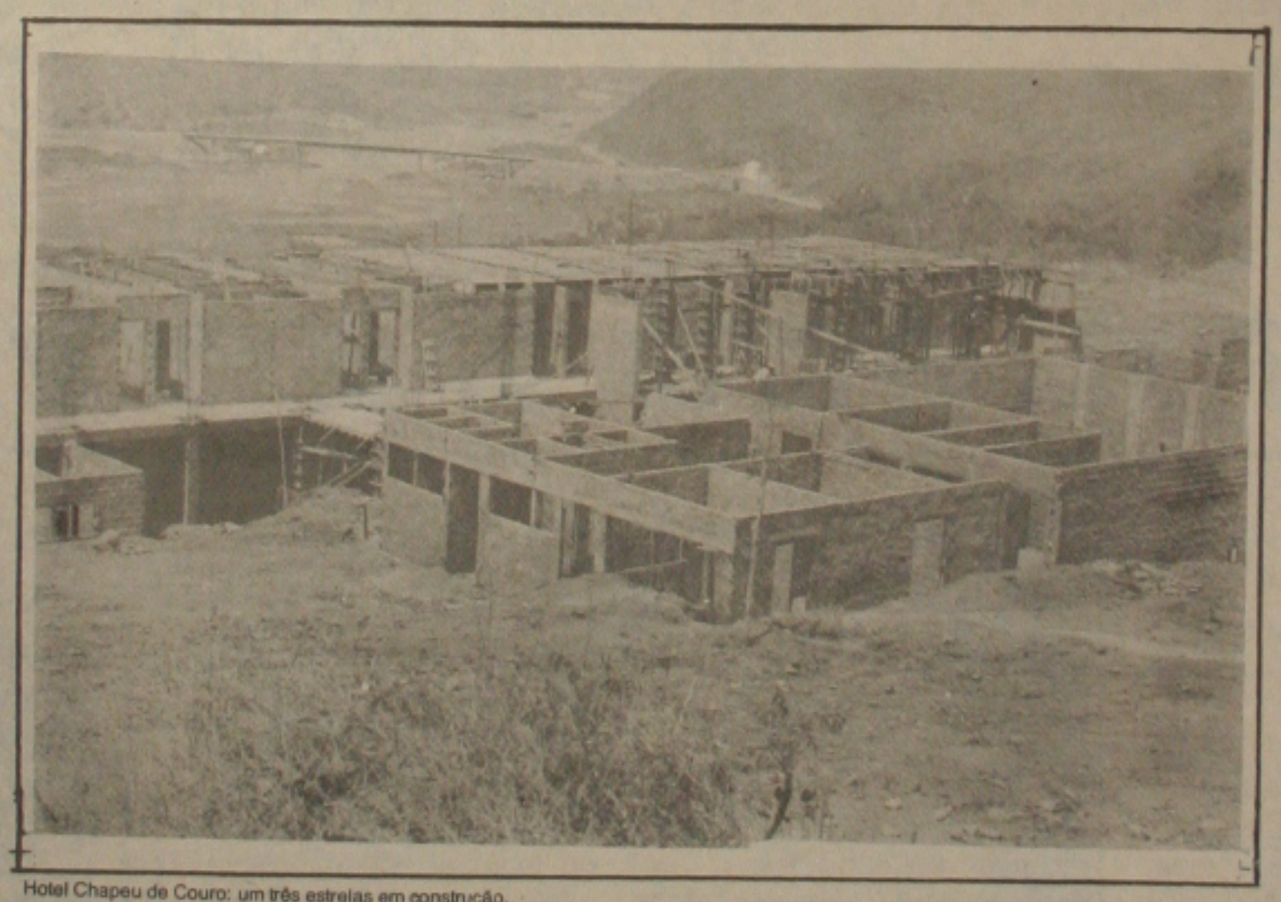

Hotel Chapeu de Couro: um três estrelas em construção.

CANINDÉ (SE) e PIRANHAS (AL) - A possível paralisação das obras de Xingó atormenta as populações de Canindé do São Francisco, do lado de Sergipe, e à de Piranhas, em Alagoas, porque foi através do início da construção da Usina Hidrelétrica que surgiu a esperança de crescimento e o desenvolvimento das duas cidades, que antes tinham presença inexpressivas em seus Estados: "apenas constávamos do mapa, mas sem nenhuma influência política ou econômica", observou o prefeito de Piranhas, Inácio Loiola, um engenheiro agrônomo do PMDB, defensor de Fernando Collor de Melo e admirador de Virgolino Lampião, sobre o qual pretende escrever um livro.

Tanto Piranhas quanto Canindé do São Francisco vivem basicamente da construçaão da Usina Hidrelétrica de Xingó, em virtude do movimento de trabalhadores, veículos, máquinas pesadas e de outras pessoas que se deslocaram para lá em busca de trabalho. De um lugarejo que tinha apenas uma vila de casas em frente ao Rio São Francisco. Canindé se transformou numa cidade movimentada, com dois bancos - Brasil e Bradesco - um comércio razoável, bom restaurante, e até um hotel categoria quatro estrelas, o "Chapéu de Couro", construído no alto de montanha, que oferece uma vista panorâmica de toda a região e estará em funcionamento até novembro deste ano.

O Hotel "Chapéu de Couro", de propriedade do empresário Nazário Pimentel, terá 60 apartamentos, salão de convenções, salão de jogos, boates e piscinas. Pimentel garante que se o hotel já tivesse concluído sua ocupação seria de 60 por cento permanentemente, a sua maioria com pessoal ligado a Xingó. Ele pretende incentivar o turismo na região, colocando embarcações para descer o rio São Francisco e levar os turistas a pontos como Angicos, exatamente no local aonde mataram Lampião, que fica a poucos quilômetros do Hotel: "é um empreendimento viável, porque Xingó, como Paulo Afonso, vai atrair muitos turistas", garante Pimentel.

Piranhas é uma cidade antiga, encrostadas em montanhas que margeiam o Rio São Francisco. Fica a 300 quilômetros de Maceió, e a 230 quilômetros de Aracaju. Seu comércio é pequeno com uma arrecadação de apenas 500 cruzados novos, que a Prefeitura utiliza na compra de remédios, material escolar e produtos de limpeza. Tem uma vida noturna razoável, mais movimentada que Canindé do São Francisco, porque a Prefeitura urbanizou uma área do rio e fez a chamada "Prainha", com quiosque, restaurante e boates, onde nos finais de semana a juventude se embala.

Segundo o prefeito Inácio Loiola, toda essa movimentação que Piranhas experimenta no momento, deve-se à construção da Usina Hidrelétrica de xingó, porque "até um hotel três estrelas já foi construído". É idéia de Loiola transformar Piranhas num pólo turístico, porque ele pretende construir um museu do cangaço, e facilitar as visitas a Angicos, onde morreu Lampião, e explorar a hidrelétrica, assim como pensa o em[illegible] zário Pimentel em seu ho[illegible] nindé do São Francisco.

Mas o prefeito Inácio Lo[illegible] realista da situação em [illegible] contra as obras da Hidr[illegible] Xingó: "A paralisação [illegible] será fatal para a região [illegible] grandes prejuízos às [illegible] des". Denunciou que já e[illegible] por cento de desemprego [illegible] garantiu que está tentando [illegible] bilizar as empreiteiras [illegible] nuar aproveitando a [illegible] mão de obra da região [illegible] bom para as empresas [illegible] precisa transferir operá[illegible] tras regiões".

Segundo Loiola, Pi[illegible] estava preparada para a[illegible] o desenvolvimento que a[illegible] Xingó trouxeram para a [illegible] quando houve um cre[illegible] 300 por ocento em todos [illegible] da vida da cidade: "A[illegible] Piranhas hoje, não é [illegible] administrar há dez anos [illegible] quer criatividade e de[illegible] Para atender ao cresc[illegible] nova Piranhas, o pref[illegible] mais cinco Secretarias: [illegible] Administração e Pla[illegible] Saúde e Serviços; Ag[illegible] Viação e Obras, e Edu[illegible] tura e Turismo.

"SOCIOCAPITALISM[illegible]

O prefeito Inácio Loi[illegible] dário do governador Fer[illegible] lor de Melo, nome que [illegible] para presidente da Re[illegible] está aderindo ao seu par[illegible] PRN - Partido de Reco[illegible] cional. Ele defende o "[illegible] talismo", que é uma mis[illegible] cialismo com capitalismo [illegible] sultado, no entender do [illegible] "dá a participação povo".

Loiola criou um Con[illegible] munitário para uma nova Es[illegible] administrativa, com a parti[illegible] de trabalhadores rurais, es[illegible] tes, professores, comerci[illegible] outros setores da socie[illegible] objetivo é descentralizar a [illegible] nistração, onde todos te[illegible] ponsabilidade "e o pre[illegible] apenas o executor dos [illegible] Loiola se gaba de ter con[illegible] Piranhas um dos maiores [illegible] de Alagoas, "e talvez até do [illegible] com 24 salas de aulas em [illegible] cionarão primeiro grau, o [illegible] grau e o profissionalizante [illegible] em agropecuária.

Uma das maiores preocu[illegible] de Inácio Loiola, hoje, é tal [illegible] aconteça com Xingó o que [illegible] em Paulo Afonso: "uma con[illegible] nação do funcionário da Chesf [illegible] o homem da cidade". Para e[illegible] preciso que haja uma integ[illegible] entre o pessoal da Chesf e os [illegible] tantes de Piranhas para evitar [illegible] problema social grave".

O prefeito de Piranhas é [illegible] tante otimista com o desenv[illegible] mento de sua cidade depois [illegible] construção de Xingó: "Alagoas [illegible] quem vai faturar com a hidre[illegible] ca", garante que a Chesf tem [illegible] previsão de 2.200 casas para [illegible] trução em Piranhas, mas que [illegible] redução dos recursos, apenas [illegible] estão construídas. Lá a Chesf [illegible] construiu um hospital com [illegible] e dentistas para atender a [illegible] munidade e a previsão dos [illegible] res da cidade é que dentro de [illegible] dois anos Piranhas será pólo [illegible] sertão alagoano, "superando [illegible] Delmiro Gouvêia", como pro[illegible] ticou o prefeito.

O apogeu do desenvolvimento começa agora

Canindé do São Francisco, a 210 km de Aracaju, com apenas quatro anos de existência começou do nada, teve seu apogeu desenvolvimentista e hoje é um imenso núcleo habitacional imerso num sentimento comum: a apreensão. A mais nova cidade sergipana, fundada em local mais alto devido a necessidade da Chesf em afastar os seus moradores das obras da hidrelética de Xingó, sequer se lembra que há poucos anos atrás a Canindé verdadeira existia beijando a margem direita do São Francisco. Como referência desse tempo restou pendurado na sede da Prefeitura um quadro que retrata a antiga cidade, datado de 1943, e assinado pelo Pintor anônimo Gumercindo.

A administração municipal, que forneceu aos barrageiros lotes para que construissem suas casas, viu a cidade crescer em cerca de mais de 1.500 habitantes. O comércio e a micro-indústria tomaram alento. Muitos comerciantes de Aracaju, Itabaiana e Paulo Afonso implantaram seus negócios na cidade. As agências do Banco do Brasil e do Bradesco, as duas únicas existentes na região, sem contar com o posto do Itaú que funciona dentro do Xingó, experimentaram um significativo aumento em operações e contas correntes. O clima se sustentou até o final de novembro passado quando começou a rarear os recursos para a construção da usina. Em seguida vieram as dispensas em massa.

FUTURO INCERTO

Quem conversar com um comerciante estabelecido em Canindé sente de imediato o clima de incerteza e apreensão que povoa seu sentimento. Os mais abatidos são justamente aqueles que deixaram a capital para se instalar na cidade, como é o caso do dono da Panificação Santa Terezinha cuja matriz fica no conjunto Augusto Franco. Ele investiu alta soma em forno e maquinário novo, construiu um excelente prédio (supermoderno para os padrões de Canindé), e agora cerrou as portas do estabelecimento esperando dias melhores. Para se ter uma idéia a Panificação Santa Terezinha abastecia os dois acampamentos de Xingó com 50 mil pães mensais no ano passado. Esse ano a cota foi reduzida para apenas doze mil unidades. "A única esperança que a gente tem de melhorar é acreditar na palavra do homem que aqui mesmo, na região, garantiu que Xingó não ia parar", lembra se referindo a um discurso do presidente Sarney quando da sua visita as obras.

A agência do Bradesco, inaugurada em 19 de outubro de 1987, também acusou o impacto causado pela dispensa em massa de trabalhadores do Xingó. O gerente, Evandro Reis, confidencia que "os reflexos são terríveis" não apenas para a parte bancária, mas para toda a economia regional. "O Clima é de expectativa e terror. Uns dizem que a situação melhora em maio, mas a gente de nada sabe", resume Evandro. Seu colega do Banco do Brasil, Waldir Xavier Júnior, é mais otimista ao dizer que a situação é ruim mas não a considera irreversível. "Apesar do desânimo acredito que vai melhorar", prevê.

SEM ÁGUA E SEM LUZ

Nem mesmo a proximidade de Paulo Afonso com os seus muitos megawatts de energia e a vizinhança do Projeto Califórnia com seus 1 mil 540 litros por segundo, fazem do município de Canindé uma localidade servida por esses dois serviços essenciais para o bem estar da comunidade. O bairro mais populoso da cidade, bairro Novo ou Alto da Torre, onde mora 50 por cento da população, não dispõe de água nem energia elétrica. No povoado Curitiba a situação e a mesma. O Poder Público Municipal culpa o Deso e a Energipe. "Até existem os canos e os postes, só falta ligar a água e a rede elétrica. O Deso fica prometendo que é hoje, é amanhã", reclama o vereador (PFL), Josias Alves Feitosa, que reside no povoado de Curituba.

Nessa mesma Curituba, povoado a cerca de 20 quilômetros da cidade, a energia elétrica chegou a ser inaugurada duas vezes. Por duas vezes a Energipe sustou o fornecimento. O caso ficou meio nebuloso e chegou à imprensa da Capital sob a forma de "licitação irregular". O vereador Josias desmente e alega que a Energipe embargou o fornecimento porque os postes fincados em Curituba não obedeciam o padrão da empresa.

Na Prefeitura chega um senhor de certa idade, cabelos alvos, vestido calça e camisa de linho, e anuncia que trouxe "umas melancias para o prefeito, outras para fulano, etc". Em seguida, voz baixa, diz [illegible] dor: "Não posso ficar nem [illegible] dia sem água". Ele respo[illegible] gente conversa já, deixe eu [illegible] ao jornalista". Pedidos igual[illegible] são feitos todos os dias. A [illegible] tração do Prefeito Francisco [illegible] Fernando Feitosa (PFL-1.[illegible] paga juntamente com a Secre[illegible] Articulação com os Municípios [illegible] necimento de água potável [illegible] mente através de oito carros [illegible] pipas. As despesas são [illegible] meio-a-meio. Os gastos [illegible] perfazem NCZ$ 4.800 ao mês.

Ano passado o número de [illegible] nhões-pipas botando água [illegible] Prefeitura era de 32 veículos [illegible] mente caiu para oito e a [illegible] carrete está fixado em NCZ$ [illegible] Consegui trabalhar com um [illegible] nhão para a Prefeitura e com [illegible] a frota atual é como se fosse [illegible] be-fechado.

Textos: Diogenes Brayner e Fernando [illegible]

Fotos: Fernando Silva