

Policiais tentam dispersar grevistas à bala



Cerca de 20 metalúrgicos ficaram feridos, sendo oito à bala e um atropelado por uma viatura policial, como resultado do confronto registrado ontem em São Bernardo do Campo, entre os metalúrgicos em greve e policiais militares, de São Paulo. O confronto que transformou no início da tarde de ontem a Avenida Piraporinha, em São Bernardo, numa verdadeira praça de guerra, foram iniciados quando a polícia chamada a intervir pelos dirigentes das montadoras de automóveis, tentou dispersar os metalúrgicos que realizaram a operação arrastão, jogando bombas de gás lacrimogênio que foram respondidos pelos manifestantes com pedras e pauladas. Os grevistas tentavam fechar as fábricas da Toyota, Artob e Polimatio, onde a greve tinha sido suspensa, apesar da continuidade da paralisação que entrou ontem no 18º dia, ter sido aprovada na assembléia também realizada ontem.

Segundo o secretário da Segurança Pública de São Paulo, Luis Antônio Fleury, a polícia militar estava acompanhando as manifestações, para garantir o direito de greve e também o trabalho àqueles que não querem aderir a manifestação, pois, "esse também é um direito sagrado do trabalhador". No entanto, os policiais foram agredidos pelos grevistas, segundo o secretário, que chegou a denunciar que o entre os manifestantes, existiam pessoas portando armas de fogo, que foram disparadas contra as viaturas da Polícia Militar. Fleury Filho revelou ainda que dos 70 policiais que estavam no local, 12 ficaram feridos - nenhum a bala e 22 das 31 viaturas foram danificadas. (Página 6)

Inflação de abril foi a mais alta do Verão

RIO - A inflação de abril foi de 7,31%, anunciou ontem o Instituto Brasileiro de Geografia e Estatística (IBGE), esta foi a taxa mais alta medida pelo índice de Preço ao Consumidor (IPC) desde o lançamento do Plano Verão, e eleva o acumulado desde fevereiro a 17,94%. No ano, a inflação total já alcança 100,83% (incluindo o índice com vetor de janeiro, que teve uma variação de 70,28%), e em 12 meses chega a 991,53%.

A apuração da taxa de abril não foi prejudicada pela greve dos funcionários do IBGE, pois decorre da variação da mé-

dia de preços entre 16 de março a 14 de abril em relação a média entre 16 de fevereiro a 15 de março, tendo portanto terminado antes que fosse deflagrado o movimento.

Entre as dez regiões metropolitanas cujos preços são levantados para o cálculo da inflação, Porto Alegre apresentou a maior alta: 9,21%, resultado da grande alta do grupo vestuário, que é consequência da chegada antecipada da coleção outono-inverno no mercado daquela cidade, pelas suas características climáticas. Em segundo lugar ficou São Paulo, com 8,51%, en-

quanto a menor elevação de preços, 5,00%, coube a Belo Horizonte. No Rio de Janeiro, a alta foi de 6,48%. Nas demais regiões a alta foi de 6,70%. Em Belém, 6,36% em Fortaleza, 6,07%, em Recife, 7,81% em Salvador, 7,30%, em Curitiba e 5,86% em Brasília.

O item vestuário, que tem um peso de 7,97% no IPC, apresentou também nacionalmente a maior elevação de preços: 21,45% enquanto a alimentação, que responde por 43,85%, do índice, registrou a menor variação: 4,55%. A segunda maior alta coube as despesas pessoais.

É um garoto como tantos outros que moram nas favelas de Aracaju e que se enganam com a miséria em que vivem. Não têm a certeza do almoço e do jantar, não frequentam escolas, não conhecem os pais, se vestem do que outros usaram e têm que se virar para ajudar a família. É um retrato imenso de miséria em que vive esta gente abandonada pelos poderes públicos e que só é lembrada na hora do "voto amigo". O garoto que traça o seu destino nos desentendimentos da linha férrea, não tem outra diversão a não ser banhar-se nas águas podres dos esgotos e canais, que lhe enchem de doenças. Mesmo assim parece feliz, uma triste felicidade que ele transmite no rosto maroto e no trincar do seu alegre assobio, como se fosse o trem rasgando a estrada para chegar ao seu destino. Ele não tem um destino a chegar, mas seu futuro pode estar marcado nas páginas dos próprios jornais (a foto de Luiz Carlos)

PSB não vai permitir apoio a candidatos que sejam de direita

A direção nacional do Partido Socialista Brasileiro deverá intervir nos diretórios regionais que apoiarem candidatos à Presidência da República que forem de direita. Foi o que anunciou ontem em Aracaju o líder do PSB na Câmara dos Deputados, João Herrmann Neto, que veio à Sergipe para participar do I Congresso Regional do PSB, que acontecerá a partir das 9 horas deste domingo, no plenário da Assembléia Legislativa.

O PSB reconhece que existem diversidade de pensamentos nos diversos diretórios regionais, mas, não vai admitir qualquer direcionamento do partido para a direita. A nível nacional a tendência do PSB é integrar a Frente Brasil Popular, formada juntamente com o PT, PC do B e PV para apoiar a candidatura do deputado federal Luiz Ignácio da Silva. Mas esta não é uma posição monolítica do partido, comentou João Herrmann Neto, ao reconhecer que há militantes que defendem o engajamento as candidaturas de Brizola. (Página 3)

Caixa Econômica acaba com a greve

Reunidos ontem em assembléia em todo o País, os funcionários da Caixa Econômica Federal aprovaram o fim da greve e já nesta segunda-feira eles voltam ao trabalho. No primeiro dia de expediente, depois da paralisação de quase 15 dias, na Caixa vai funcionar excepcionalmente no horário das 9 às 17 horas, para atender ao grande movimento que certamente se registrará nas suas agências.

O fim da greve foi decidido

com a aceitação da proposta negociada com a direção da Caixa, que concordou em pagar no dia 20 de maio, as reposições salariais aprovadas pelo Tribunal Superior do Trabalho, com efeito retroativo a setembro de 88. A direção da Caixa concordou ainda em não fazer qualquer retaliação aos servidores grevistas e não registrar as faltas ao trabalho na folha funcional. Com a volta ao funciona-

mento normal da Caixa Econômica Federal, as extrações da Loto, Sena e Loteria Esportiva serão reativadas. Elas estavam suspensas desde o início da greve geral.

Já os funcionários do Banco do Brasil, realizam neste domingo, assembléias em todo o País, para decidir ou não da greve, que foi iniciada nacionalmente desde o dia 20 do mês passado.



João Herrmann: O PSB contra reacionários

Editorial

...a Prefeitura Municipal... seu esforço ao... na promoção de um... este ano dedicado... a obra de Tobias Bar... escritor e pensador... a glória, em... do movimento in... conhecido como... (Página 04)

Informe

...percebam não andarem... Prefeitura Municipal... Numa pró... de funcionários... com coisas inexplic... o pagamento de... para manutenção de um... a SMTU, e a... 22 mil, de diá... Superintendente Bosco



Calçado

A denúncia de que houve "arrumação" no concurso para programador do CPD da Universidade Federal de Sergipe, a popularidade de Nelson Araújo depois da perseguição que vem sendo vítima por parte dos membros do PFL sergipano e a cobrança de programações culturais no calçado. Alguns dos temas abordados pela coluna Calçado. (Página 01 - 2º Caderno)

Plenário

Pelo menos oito deputados já provaram que votaram contra o veto à emenda do deputado Marcelo Déda e favorável aos professores. Entretanto, na contagem dos votos, terça-feira passada, apenas seis parlamentares passaram favoráveis à emenda, enquanto 17 eram contras. Dois deles estão mentindo para os professores, a fim de não tentarem comprometer com a classe nas se comprometerem com a classe nas

Pedrito

Se você não fez ainda sua programação para curtir a noite aracajuana neste fim de semana, não deixa de aproveitar as dicas que são sugeridas pelo jornalista Pedrito Barreto, que apresenta ampla relação das principais casas noturnas de Aracaju e suas atrações musicais, com recomendações também gastronômicas. Vale a pena conferir na Página 03 - Segundo Caderno.

Gildenaé

Na votação para escolha do novo diretor do Restaurante Universitário, a nutricionista Gildenaé Jaguar foi eleita com uma diferença de 665 para a sua concorrente, Arline Pinto. A nova diretoria do Restaurante da UFS será empossada no próximo dia 15. Para Gildenaé Jaguar, sua vitória foi resultado da melhor proposta de trabalho apresentada em prol da comunidade universitária.

Futebol

O palco está preparado. As torcidas começam a se movimentar e com certeza Sergipe e Confiança vão levar amanhã a tarde um bom público ao Bati-stião. Ao Sergipe um simples empate assegura a conquista do quadrangular e mais dois pontos para a fase final. O Confiança terá que vencer e provocar uma partida extra na quarta-feira. (Esportes na Página 08)

Novelas

Saiba o que vai acontecer nos capítulos de hoje de suas novelas preferidas: Vida Nova - Repetição do último capítulo: Que Rei Sou Eu? - Ravengar vê na bola de cristal que um dos anéis ficou com Maria Fronte e outro com seu filho. O Salvador da Pátria - Se-vero encontra Gilda desmaiada pelo excesso de comprimidos para dormir e Clotilde diz a Lauro que está dividida

TABLITA

Vencido de prestação	Dívida por
01 Mai.89	1.578,0659
02 Mai.89	1.586,5212
03 Mai.89	1.595,0218
04 Mai.89	1.603,5679
05 Mai.89	1.612,1598
06 Mai.89	1.620,7978
07 Mai.89	1.629,4820
08 Mai.89	1.638,2128
09 Mai.89	1.646,9903
10 Mai.89	1.655,8149
11 Mai.89	1.664,6867
12 Mai.89	1.673,6061
13 Mai.89	1.682,5733
14 Mai.89	1.691,5885
15 Mai.89	1.700,6521
16 Mai.89	1.709,7642

PSB intervirá em diretório que for contra à esquerda

Amazonas. Nós não queremos provocar a regionalização da política, mas entender o Brasil e, acima de tudo, frequentar onde mora o cidadão - afirmou.

João Herrmann disse que sabe dos problemas regionais das esquerdas de Sergipe e, por isso, defende a tese de que o momento não é de divisão, porque o Brasil está a um passo da democracia plena e é inadmissível que os líderes só defendam interesses pessoais, pois é preciso que a Nação seja respeitada, e por essa razão que tem que haver a unidade para se combater tudo que não deu certo com a repressão, mananças sem discriminações, forças armadas e outros males. Por isso, tem que haver a unidade e a Frente Brasil é de todos de esquerda, portanto, defendemos que haja um candidato único. Pode ser utopia, mas é melhor do que candidatos com interesses pessoais e Oxalá a gente consiga essa unidade - salientou.

INTERVENÇÃO

O líder do PSB na Câmara afirmou que existem quatro correntes no partido: Brizola, Lula, Mário Covas (PSDB) e a candidatura própria. Esta última é defendida por São Paulo e Rio Grande do Sul. Nós temos correntes internas e o que é muito sadio. O PSB francês tem três institutos de pesquisas e cada um defende uma corrente diferente. Eu acho a diversidade saia é ruim é a adversidade - frisou.

Acredito - disse Herrmann - que, se no Congresso Nacional for decidido por uma candidatura própria, assim se fará, porque o PSB tem excelentes nomes em suas fileiras. Todavia, se partirmos para coligações, aqueles diretórios que optarem por candidatura isoladas da direção nacional, terão que assumir a responsabilidade de tal. Mas esta não significa autonomia, independência de um diretório regional em relação ao nacional. Seria ridículo termos diretórios regionais desvinculados do nacional - enfatizou.

—O que eu creio que poderá haver, se não houver uma unidade em torno de uma proposta, é que pelo menos seja mantida a unidade pela esquerda. Isso é o mínimo que se pode desejar e o máximo que se pode tolerar. A gente tem que examinar a proposta das unidades de esquerda, porque é essa a da Executiva Nacional e a que eu caminho sempre. Mas se utopicamente, ela é viável, mas, na prática, não se realizar, pelo menos, os diretórios regionais não se congregaram em torno de uma única candidatura, mantenha sua postura de esquerda no primeiro, para podermos estar todos juntos no segundo turno - afirmou.

Uma coisa - fez questão de enfatizar João Herrmann - é inadmissível para o partido e isto não será tolerado: qualquer diretório municipal ou estadual que se aliar às forças de direita, reacionárias, que não se interessem pelo processo democrático, que atrasem o processo nacional brasileiro, isso não será tolerado e haverá uma intervenção drástica. Herrmann acrescentou que a questão do PSB apresentar o vice, será discutida dentro dos parâmetros da representatividade daqueles que compuseram a coligação.

direitos, existe ainda quem tenta desrespeitá-la, como é o caso da Unibrás.

Nogueira disse inclusive, que em algumas empresas as mulheres são constantemente discriminadas, pois mensalmente são vítimas involuntárias de fazer um exame para saber se estão grávidas, o que na opinião do parlamentar é um absurdo. Baseando-se em denúncias dessa estirpe é que o edil, solicita que as autoridades possam exercer uma maior fiscalização nas empresas sergipanas.



Diante da bíblia, Herrmann explicou a Jackson sobre a intervenção.

Recepção foi fraca para o PRN

João Barbosa (deputado estadual do PL), um professor, um candidato a vereador derrotado nas últimas eleições e duas senhoras fizeram parte da comitiva que ontem à tarde, foi recepcionar no Aeroporto de Aracaju o presidente nacional do Partido da Reconstrução Nacional, Daniel Torino, que se encontra em nossa capital, entabulando acordos para promover o governador de Alagoas, Fernando Collor de Mello em sua campanha rumo à Presidência da República.

Bastante otimista, Daniel Torino afirmou que Fernando Collor já é o presidente do Brasil e, no momento, a única preocupação é a escolha do nome que irá compor sua chapa, no vice.

ESQUERDAS

Torino disse que o governador de Alagoas está satisfeito com sua performance nas pesquisas e que a tendência é subir mais. Enquanto isso, segundo Daniel Torino, o candidato do Partido dos Trabalhadores, o deputado federal Luiz Ignácio Lula da Silva, o Lula, está caindo vertiginosamente, como conseqüências das greves insensatas que vêm ocorrendo no país inteiro.

Segundo o dirigente do PRN, Fernando Collor de Mello está conquistando milhares de votos que, outrora seriam de Lula, mas as greves estão fazendo com que ele caia no conceito popular, provocando a ascensão de Collor.



Se depender da recepção promovida por Nego da Farmácia, Collor será o lanterna da competição presidencial.

Emanuel pode ficar com Lula na Frente Brasil

O vereador Emanuel Nascimento deverá seguir a orientação nacional do seu partido e ficar com o candidato a presidente que merecer o apoio da cúpula do PSB. E ele afirma que tem argumentos suficientes para seguir esta tendência: primeiro, o vereador garante que é um homem de partido, que está satisfeito dentro do PSB e não tem motivos nenhum para discordar da direção proposta principalmente num momento importante como o da escolha do novo presidente da República. "Não foi aleatoriamente que me tornei socialista. Eu pensei muito na hora de ingressar num partido, o PSB me acolheu e agora tenho que seguir junto com ele", confirma.

Depois, Emanuel Nascimento diz que, como eleitor, democraticamente, tem o direito de votar em quem quiser, em quem achar que fará o melhor pelo país. O vereador ainda não está decidido,

mas, provavelmente, o seu candidato a presidente é o Luiz Inácio Lula da Silva, do PT, também considerado pela cúpula do PSB como o candidato mais próximo de receber o apoio dos socialistas. "O Lula é o candidato que merece maior credibilidade, pela posição que sempre assumiu, pela ficha limpa, que apresenta, tem tudo para fazer um governo digno", arrisca.

Mas Emanuel Nascimento, um político que começou sua carreira como dirigente comunitário no Conjunto Agamenon Magalhães e que conseguiu ser o segundo mais votado da Frente Progressista na última eleição em Aracaju, prefere aguardar o momento certo de declarar abertamente em quem vai votar neste ano: "Se não fosse por uma questão de solidariedade a Jackson Barreto, o maior líder local do PSB, eu já teria declarado o meu apoio ao Lula".

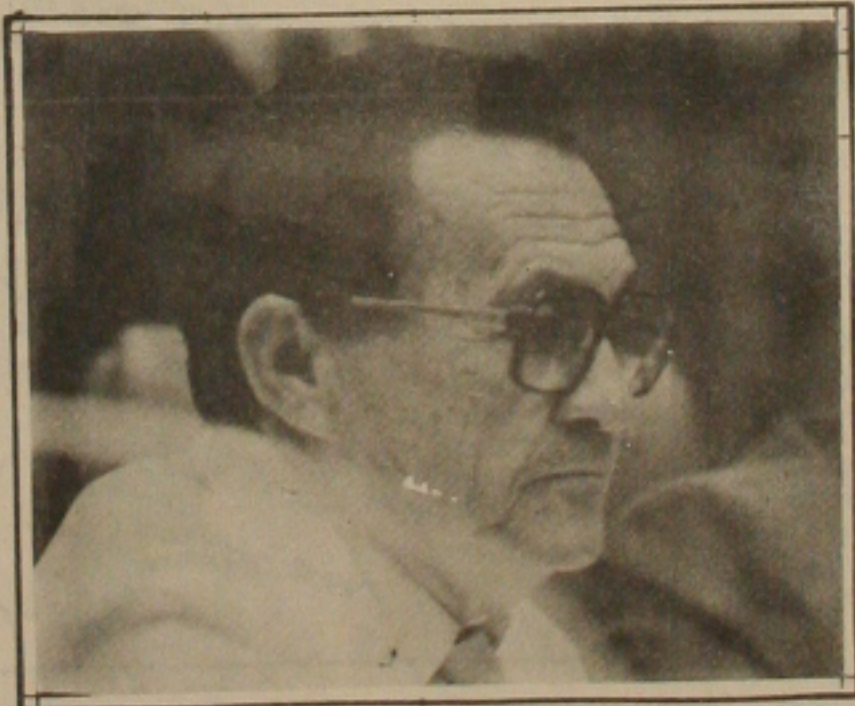

Aroaldo não deve sair do PL, mas pode trocar Afif por Collor.

Aroaldo Santana tende para Fernando Collor

Enquanto Laonte Gama (líder do partido na Assembleia Legislativa), já definiu que irá ficar com o empresário paulista Guilherme Afif Domingos, caso o PL mantenha uma candidatura à Presidência da República, Aroaldo Santana (PL), ainda está indeciso e não será surpresa se seguir o mesmo caminho de João Barbosa, o Nego da Farmácia, representante de Boquiun, que se definiu pelo governador de Alagoas, Fernando Collor de Mello, sem se desligar do Partido Liberal.

Aroaldo contou para alguns amigos que, realmente, a candidatura de Fernando Collor de Mello, até agora em Porto da Folha (município de Aroaldo), é a mais cotada, vindo Brizola em seguida e o deputado Luiz Ignácio Lula da Silva (PT). Todavia,

esse ainda não é momento ideal para se definir, pois será necessário que todos os partidos definam seus candidatos, como também as composições.

Entretanto, dependendo das bases eleitorais do deputado, segundo ele diz, poderá se decidir por Fernando Collor de Mello, no primeiro turno, e buscar outro nome no segundo, caso ele não consiga o número suficiente de votos para disputar a final.

A exemplo de Nego da Farmácia Aroaldo Santana não manifesta qualquer interesse de sair do Partido Liberal, pelo menos até agora. Todavia, alguns amigos afirmam que o representante de Porto da Folha poderá trocar de sigla, mas o seu caminho não será o Partido da Reconstrução Nacional (PRN) e sim o PFL, ou mesmo retornar ao PMDB.

Falcão nega pressão na indicação de candidato

Marco Maciel (senador de Pernambuco), a deputada federal Sandra Cavalcanti (RJ) e o ex-ministro das Minas e Energia, Aureliano Chaves, até agora são os três candidatos a candidato do PFL para enfrentar os demais adversários na maratona sucessória presidencial. Os pefelistas terão que escolher um nas prévias e este terá o total apoio de Sergipe, segundo Nicodemos Corrêa Falcão, líder do Governo Valadares na Assembleia Legislativa.

Nicodemos assegurou que não haverá pressão nenhuma por parte das lideranças de Sergipe, no sentido de que os filiados optem por um dos três. Na verdade, ainda, são três candidatos a candidato e desses grupo só um será escolhido e será livremente pelas bases, é lógico. Essa é a posição do partido e cada um terá total liberdade de escolha - comentou Falcão, acrescentando que o ministro do Interior, João Alves, não tem pretensão de ser vice.

O ministro só faz política nos limites de Sergipe e isso é uma coisa natural, para uma liderança como a

dele - arrematou. Indagado quais serão os critérios para escolha de um dos três candidatos do PFL à Presidência da República, Nicodemos disse que não existem critérios e sim uma prévia, que definirá o que irá concorrer em primeiro turno.

COLIGAÇÃO

Nicodemos Corrêa Falcão disse que, no momento, qualquer tentativa de coligação é prematura. Eu acho que, no primeiro turno, nós devemos ter o nosso candidato porque somos o segundo partido nacional e temos forças para disputar o primeiro turno. Agora no segundo turno, nós, se formos um dos dois mais votados, o que espero, teremos apoio de outros. Se não formos o mais votado, então, estudaremos a possibilidade de composição - observou.

Falcão fez questão de falar sobre a sucessão estadual em 90 e disse que lutará para que o PFL escolha o ministro do Interior como seu candidato ao Palácio Olímpio Campos, no entanto, isso terá que ser uma decisão da maioria.



Guido pensa positivo, para que Constituição sergipana seja rápida.

Guido quer colaboração para à Constituinte

Apesar de achar que a Assembleia Estadual Constituinte sergipana deverá ou poderá ser a primeira a terminar seus trabalhos no país, o presidente da AEC, deputado Guido Azevedo, apela para que as entidades continuem enviando sugestões para os deputados, a fim de que eles possam apresentar ao anteprojeto de Constituição até o próximo dia 12, pois depois desse período e já no primeiro turno é que as propostas populares poderão ser apresentadas diretamente.

Guido disse que os prazos estão sendo cumpridos religiosamente e que a Comissão Constitucional terá 30 dias, após o dia 12, para apresentar o projeto definido da Constituição Estadual.

- Esperamos que, aprovado o projeto, possa haver uma maior participação popular na apresentação de emendas porque, como se sabe, o Regimento permite que 500 pessoas subscrevam emendas popu-

lares. Mas estou certo que nessa ocasião da apresentação das emendas populares, as entidades de classes, sindicatos e outros órgãos representativos da sociedade sergipana irão, sob a forma de emenda constitucional, ter uma participação ativa no processo constitucional - observou Guido.

O deputado frisou que tem sido procurado por dirigentes de órgãos, querendo saber como proceder para a elaboração das emendas e várias são as idéias. Por isso eu sinto que, ao passar das fases, aumentará o interesse - completou.

Revelou Guido Azevedo que haverá uma divulgação maciça dos trabalhos a fim de despertar o interesse de toda comunidade sergipana. Apesar de tudo, de estarmos trabalhando mais na Comissão Constitucional, eu sinto que Sergipe é o Estado que mais avançou e faremos de tudo para promulgarmos a nova Constituição antes de 5 de outubro - concluiu Guido Azevedo.

Brizolista torce por definição com Leonel

O Congresso do PSB neste domingo, a partir das 9 horas, no Plenário da Assembleia Legislativa, no entanto, os mais nervosos são os brizolistas, que estão torcendo para os socialistas sergipanos decidirem pelo apoio ao engenheiro Leonel de Moura Brizola à Presidência da República, segundo Odil Teles, membro do diretório regional do PDT.

Odil assegura que o caminho mais indicado para o PSB, em Sergipe, em virtude dos problemas regionais, que dificilmente deixaram que as mais expressivas lideranças do PT e PSB participassem do mesmo plano, é uma composição com Brizola, ficando os socialistas do PSB de fora da Frente Brasil Popular (PT-PC do B e PV). Contudo, vou esperar os acontecimentos de domingo, porque a decisão tem que ser democrática - concluiu.

PC do B denuncia que não estão cumprindo as leis

que as Empresas cumpram a constituição em seu turno de seis horas e não sendo respeitado, também 120 dias de licença maternidade, o que denunciou o vereador pelo PC do B, Nogueira.

GAZETA DE SERGIPE

O JORNAL DE ORLANDO DANTAS

Informe GS

SMTU

As coisas não andam nada bem na Superintendência Municipal de Transportes Urbanos...

A primeira delas, refere-se a contratação de taxi, para os serviços de transportes da Seturb...

Já está sendo apelidado na Seturb, de Taxi-aéreo.

SMTU II

Não bastasse isso, apareceram também na SMTU, despesas fantásticas de diárias, pagas ao Superintendente Bosco Mendonça...

Por coincidência, Bosco Mendonça estava no Paraguai quando o General Stroessner foi derrubado.

ONIPRESENTE

Pode ser até que o prefeito Wellington Paixão não esteja sabendo, mas tem gente com o dom da onipresença na Prefeitura...

Só que o Senhor Sobral é funcionário da Secretaria de Desenvolvimento Urbano, colocado à disposição de uma Associação beneficente na cidade de Capela...

DENTEL

O diretor Regional do Dentel em Sergipe, Roberto Loyola, está deixando o cargo, voltando para Brasília...

RESTAURANTE

A nutricionista Gildene Jaguar, foi eleita diretora do Restaurante da Universidade Federal de Sergipe...

COMUNICAÇÕES

Pela passagem do dia das comunicações a GAZETA recebeu telegrama de congratulações do diretor presidente da Comase, Saulo Elói.

ESTACIONAMENTO

Ainda é tempo de consertar. Os usuários que estão só esperando a inauguração do Riomar Shopping notarão que no estacionamento, só existem três postes com pontos de luz...

MACIEL

O deputado federal José Moura, coordenador da campanha do senador Marco Maciel à Presidência da República, não pára de telefonar para os pefelistas sergipanos...

ANTECIPOU

Maciel deveria chegar no final do mês, mas seus coordenadores de campanha acharam melhor antecipar à visita...

AURELIANO

Enquanto isso, o ex-ministro das Minas e Energia, Aureliano Chaves, também candidato a candidato, agendou sua visita a Sergipe para o próximo dia 12...

SANDRA

A deputada federal Sandra Cavalcanti (PFL-RJ) ainda não manifestou vontade de vir a Sergipe, pedir votos para sua indicação...

JÂNIO

Por outro lado, mesmo em Londres, o ex-presidente do Brasil ex-prefeito da cidade de São Paulo, que nem filiado ao PFL é, passa a ser visto como o nome mais preferido para concorrer à Presidência...

PIRES

Quem é esperado em Sergipe, nesta segunda-feira, é o governador da Bahia, Waldyr Pires (PMDB-BA), que renunciou a concorrer com Ulysses na convenção do PMDB para indicação do candidato da sigla...

FAROL

Não se sabe se Nego da Farmácia conta mesmo com o apoio de 25 vereadores, um vice-prefeito e um prefeito para a campanha de Fernando Collor de Mello...

O ENCONTRO DE ESTANCIA

Mais uma vez a Prefeitura Municipal de Estância une seus esforços ao Governo do Estado na promoção de um Encontro Cultural, neste ano dedicado a evocar a vida e a obra de Tobias Barreto...

Os Encontros Culturais, nos moldes que são feitos em Laranjeiras, Propriá e Estância, são eventos que, ano a ano, vão se transformando em fatos culturais relevantes...

jeiras é dedicado ao folclórico e ao popular, enquanto Propriá discute a presença histórica e cultural do rio São Francisco...

Estância tem uma tradição de cidade culta, com seus jornais, seus escritores, suas músicas, sua civilidade. Berço da imprensa sergipana, Estância deu a Sergipe, pela visão antecipada do Monseñor Antonio Fernandes da Silveira...

A música parece ter, em Estância, um ouvido atento. Dentro das casas o piano ainda é conservado como um móvel indispensável...

pulares, religiosas, de ciclos, numa demonstração inegável da musicalidade da gente estanciana...

Ao dedicar o Encontro desde ano de 1989 ao gênio de Tobias Barreto de Menezes, Estância, mais uma vez, expõe seus foros de civilidade, reconhecendo no sergipano as qualidades que o fizeram ser uma figura maior...



Acrísio Tôres

Tal estado de incerteza, de confusão nacional, no qual mergulhou o país o governo do sr. Sarney, como a coroar os males da ditadura militar...

Notícias e comentários

Tomei a interrogação de Edmond Scherer. Perante o povo é necessário, mais que tudo, falar franco e verdadeiro. Mas, adverte Tobias, "a política não é possível, se a própria franqueza e a verdade mesma não admitem suas graduações"...

não há "a espessura de uma idéia", mas "a grossura de uma palavra diversa". Tal ainda acontece, nas próprias palavras de Tobias, porque "a idéia de democracia santa e pura ainda permanece presa "a todas as féculas aristocráticas no fundo do liberalismo"...

Liberdade fraternidade igualdade

Brasileiros, meus irmãos, nossa pátria com perigo. País atualmente está atravessando sistemas radicais, tanto do lado da desestabilização do regime quanto dos trabalhadores que não nos permitam que continuemos a ser vítimas arbitrarias...

GAZETA DE SERGIPE FUNDADOR ORLANDO DANTAS. Diário matutino de propriedade da GAZETA DE SERGIPE S.A. Fundado em 13 de agosto de 1964...

Governo vai construir passagem de nível



A Secretaria de Desenvolvimento Municipal tem a solução definitiva para o problema do tráfego da Rodovia Paulo Barreto que liga Aracaju a Atalaia com intermediações pela Coroa do Meio. A informação foi prestada ontem pelo secretário de Desenvolvimento Municipal, Edney Freire Caetano, adiantando que o projeto já se encontra elaborado pela Assessoria Técnica da Secretaria Integrada por profissionais do mais alto gabarito e respeito.

Explicou o secretário que hoje a sua Secretaria se preocupou com problemas importantes de todos os Municípios sergipanos, de modo que autorizou ao arquiteto Rubens Chaves efetuar os estudos e apresentar um projeto que ve-

nha solucionar de maneira definitiva o problema naquela área. É sabido que paliativos não interessam, afirma o secretário Edney Freire Caetano, porque o caso é mais grave do que se possa admitir, em virtude de envolver vidas humanas.

Segundo o secretário, no projeto elaborado o problema fica solucionado em definitivo, com a construção de uma passagem de nível a céu aberto. O trabalho a ser executado não terá mais de 15 dias de duração e não será preciso interditar a área, visto que a Secretaria indicada para a conclusão da obra, terá apenas que construir as cabeceiras. A passagem de nível será construída de pré-moldado a baixo custo, con-

forme o orçamento feito pela nossa Assessoria Técnica.

Explicou Edney Freire Caetano que o projeto será levado ao governador Antônio Carlos Valadares, para que ele após os estudos sentindo a sua viabilidade, autorize, determinando à Secretaria competente a execução da obra.

"A nossa preocupação é com a solução do problema, evitando que vidas sejam ceifadas naquela área, visto que, o pleno funcionamento do Shopping Center Riomar na Coroa do Meio, exige uma tomada de posição das autoridades, em defesa da população aracajuana, porque todos sabemos que o fluxo de veículos é enorme", concluiu o secretário de Desenvolvimento Municipal.

Mutirão da amizade fará a seleção

Será reiniciado, na próxima semana, o processo de seleção das famílias inscritas no Mutirão da Amizade promovido pelo Governo do Estado no povoado Terra Dura, em São Cristóvão. A informação foi prestada, ontem pelo secretário do Trabalho e do Bem Estar Social, jornalista Leô Filho. Segundo ele, 8.700 famílias de baixa renda já foram cadastradas, sendo que destas, 2.700 serão selecionadas para o conjunto residencial "Governador Antônio Carlos Valadares", construído pelo sistema de mutirão com o objetivo de atender com a casa própria as famílias mais carentes da grande Aracaju.

O secretário informou que o processo de seleção obedecerá critérios pré-estabelecidos entre representantes de entidades sociais e do Governo. A listagem foi elaborada por computador em ordem de lotadores, bairros, postos, ordem alfabética, total de pessoas por família e dependentes menores. Todos os inscritos que mudaram de endereço podem procurar a Secretaria do Trabalho e do Bem Estar Social - à rua Vila Cristina, 1061, para a devida atualização, visando com isto evitar que sejam prejudicadas quanto ao atraso das visitas e posterior seleção.

Quando totalmente ocupado, o conjunto "Governador Antônio Carlos Valadares" com 2.700 moradias, estará dotado de toda a infra-estrutura necessária ao atendimento das famílias, inclusive com transportes regulares. O secretário Leô Filho explicou que após ficar concluído o conjunto se constituirá na sétima cidade do Estado em população, já que ali deverão residir cerca de 17 mil pessoas.

Detran orienta acesso a Shopping

O Detran de Sergipe vai prestar todo serviço de orientação de acesso ao Shopping Riomar durante toda esta semana de inauguração do novo equipamento do comércio de Aracaju, colocando metade do seu contingente nas proximidades do Riomar e disciplinando o fluxo dos veículos até o final do expediente, às 22 horas, garante seu diretor-geral José Rezende Machado.

Para que o Shopping não sofra problemas de congestionamentos e tenha seus acessos obstruídos em razão das precárias condições das pistas, o Detran vai intensificar toda a fiscalização na etapa inaugural, após já ter contribuído com seu pessoal na fase de Planejamento e colocação de semáforo, obstáculo sonoro e placas sinalizadoras na Rodovia Paulo

Barreto, principal pista de acesso ao Riomar.

Também haverá homens do Detran orientando os consumidores que irão ao Shopping pelo acesso da Coroa do Meio, com o tráfego ligeiramente modificado após o fechamento da pista central que liga a Atalaia a ponte Godofredo Diniz, próximo ao novo centro comercial da capital sergipana.

Prefeitos votam louvor a Valadares

Os prefeitos reunidos no I Congresso Brasileiro de Municípios Limítrofes e Produtores de Petróleo, realizado recentemente em Guarapari, Espírito Santo, aprovaram por unanimidade voto de louvor ao governador Antônio Carlos Valadares pelo seu apoio e colaboração com a luta desses municípios em defesa do aumento dos

recursos oriundos da exploração de petróleo e da compatibilização da produção petrolífera com a preservação ambiental.

O voto de louvor foi sugerido pelo vereador Manoel Carlos Barreto Alves, do PL de Carmópolis, que também participou do congresso, juntamente com o prefeito do munici-

pio, Theotônio Neto.

Os participantes do congresso elogiaram as posições e a postura de Valadares que foi o primeiro governador a dar total apoio aos termos da Carta de Aracaju e da Carta de Guarapari, que sintetizam as aspirações dos municípios limítrofes e produtores de petróleo, do País.

demais unidades que dispõem de programas de habitação popular.

QUADRO COMPARATIVO 87/88 até 31/12

RELAÇÃO HABITANTE/CASA POPULAR POR ESTADO OU TERRITÓRIO (Para casa "x" habitantes constrói-se uma unidade popular)

Brasil	2.485
Acre	215
Amazonas	3.673
Rio Grande Norte	4.338
Paraíba	3.877
Bahia	4.962
Minas Gerais	63.113
Rio de Janeiro	1.330
São Paulo	2.097
Paraná	3.663
Santa Catarina	15.532
Mato Grosso	692
Mato Grosso Sul	1.906
Goias	2.810
(inclui Tocantins)	
Distrito Federal	415
Sergipe	167

Roraima, Pará, Amapá, Rondônia, Maranhão, Piauí, Ceará, Pernambuco, Alagoas, Espírito Santo e Rio Grande do Sul não contrataram unidade alguma.

Programa na íntegra

de todas as casas populares do Brasil inteiro.

Para se ter novamente uma idéia do que isso significa, o programa em Minas, equivale a zero vírgula quarenta e três por cento; em Goiás, três e meio por cento; no Amazonas, zero vírgula noventa e dois por cento.

E há outro dado que vale a pena passar para todos vocês. Para cada 162 sergipanos, o Estado constrói uma unidade habitacional. E em Santa Catarina, para cada casa 15 mil e 500 habitantes; cinco mil habitantes para uma casa construída no Estado da Bahia; quatro mil habitantes para cada casa construída no Estado do Paraná e três mil no Estado de Goiás, quatro mil no Amazonas e assim por diante.

Em números absolutos, só São Paulo supera o número de casas que Sergipe está construindo.

E São Paulo tem oito Cooperativas Habitacionais funcionando, baseadas em grandes centros como Santos, Ribeirão Preto, Bauru.

E eu quero deixar bem claro que são números que não foram fornecidos pelo Governo do Estado de Sergipe, mas por uma empresa sediada em Brasília, a Multi Consultoria, pela Cohab, da Capital Federal.

São números que ninguém pode distorcer, ninguém pode negar e que provam que em Sergipe temos uma política habitacional, um projeto para dar casa própria à sua população mais necessitada e que estamos trabalhando efetivamente em cima deste objetivo.

Ainda este mês e vocês saberão detalhes mais tarde, vamos inaugurar centenas de casas populares, construídas em áreas com toda a infra-estrutura de redes de água e esgotos, calçamento, meios-fios, luz e energia, áreas de lazer, posto de saúde, colégios e posto policial. Estamos trabalhando, pois sabemos que as crises se vencem com muito trabalho.

Dessa forma, meus amigos, Sergipe está demonstrando através do seu povo e do seu Governo, que é possível construir e trabalhar em tempo de crise; e mais ainda estamos dando uma prova muito forte do valor do trabalho, sem dúvida é um grande exemplo de que o povo e Governo unidos, tendo como meta a desenvolvimento e o bem-estar social podem fazer muitas coisas.

A vitória não é do Governo ou do governador em particular. A vitória, é sobretudo do povo sergipano. A vitória é do trabalhador que enfrenta dificuldades, mas que não desanima, pois sabe que o futuro de Sergipe e o futuro dos seus filhos, dependem sobretudo, do trabalho de todos nós.

Mais uma vez, meus amigos, estou falando de Brasília, onde me encontro em contato com os Ministérios e tenho muitas novidades a falar com vocês sobre esta viagem mas o tempo está esgotado e futuramente os senhores tomarão conhecimento na área de Cultura, na área da Agricultura e Educação o que nós conseguimos nesta viagem.

Quem vai ganhar com isso é o povo sergipano.

Até a próxima quinta-feira se Deus quiser e muito obrigado.

ATUALIZAÇÃO DOS BENEFÍCIOS DA PREVIDÊNCIA

Depois de redistribuir os pagamentos dos benefícios por todas as agências bancárias do país, atendendo a uma reivindicação de mais de 12 anos e diminuindo as filas, a Previdência agora passa a pagar aposentadorias e pensões pela mesma quantidade de salários mínimos que tinham na época da concessão.

O reajuste é feito apenas para os aposentados e pensionistas que tiveram o valor de seus benefícios reduzidos em número de salários mínimos, de acordo com que o determina a Constituição. Por isso, ainda não estão sendo reajustados os benefícios do carnê verde (pró-rural e renda mensal vitalícia). Quem tiver alguma dúvida quanto ao valor dos benefícios, poderá apanhar, no próprio banco onde recebe mensalmente, um folheto para remetê-lo, preenchido, ao INPS do seu Estado.

Postos do INPS estarão abertos, neste mês de maio, aos sábados (dia inteiro) e domingos (até o meio-dia) apenas para esclarecer as dúvidas surgidas na revisão dos benefícios. Se algum benefício com direito à revisão, não tiver sido revisto, isso não significa qualquer prejuízo para o beneficiário. Nos próximos meses, ele receberá todos os reajustes a que tem direito, retroativos a maio.

Relação dos postos abertos no Sergipe

- Aracaju**
Av. Dr. Carlos Firpo, 147 - 1º andar
Rua Bahia S/Nº - Bairro Siqueira Campos
- Estância**
Praça Barão do Rio Branco, 39
- Itabaiana**
Av. Ivo de Carvalho, 296
- São Cristóvão**
Rua Pereira Lobo, S/Nº
- Propriá**
Rua Engº Arquibaldo da Silveira, 115
- Lagarto**
Praça da Liberdade, 50
- N. S. da Glória**
Rua Manoel Bezerra de Lemos, S/Nº
- Tobias Barreto**
Praça Dr. Abelardo Barreto do Rosário, 307

O Governo Federal atende a uma antiga e justa reivindicação dos beneficiários da Previdência.

PREVIDÊNCIA Ministério da Previdência e Assistência Social - MPAS
INPS - Instituto Nacional de Previdência Social.
GOVERNO FEDERAL
TUDO PELO SOCIAL

SEGUNDO CADERNO

O quadro negro do ensino hoje em dia

Alberto Lacerda

aqui surgiram grandes nomes da educação proporcionando a aplicação de novas técnicas de ensino. Quem jamais iria conseguir esquecer o que aprendeu em termos de matemática durante as aulas que eram lecionadas pelo professor Leão Magno Brasil, no Atheneu? E as famosas sessões de latim processadas pelo querido Padre Pedro. E as aulas de canto ofreônico do mestre Feljó? E verdadeiras máquinas do saber a exemplo de Ofenisia Freire, professores Antenor, Francisco e suas lições de inglês (ele hoje exerce a medicina), Thieres Gonçalves sempre levando-nos a percorrer o mundo através a geografia; prof. Benedito, Alcebiades, Padre Lacerda, professora Aliete, Salvelina, Waldemar, José Carlos de Souza, o desgongado mais inteligente José Benjamin Franklin e tantos outros. Queremos salientar que ao lembrarmos apenas alguns nomes representativos do nosso ensino, não estamos a querer omitir nomes, simplesmente outros não nos vêm à memória.

ESVAZIAMENTO E MILAGRE

Já nos fins dos anos 60 e início dos 70, a escola pública começou a sofrer um profundo processo de esvaziamento - e é evidente que o ensino privado começou a se preparar para receber toda a demanda do mercado. Não posso afirmar com muita certeza, mas desconfio que essa troca de preferências é um dos muitos males que o "milagre brasileiro" prestou ao país. Aqui em Sergipe, pelo menos, os últimos governantes têm procurado reativar a fleuma de outrora, entretanto, a ênfase educacional de anos passados dificilmente poderá voltar a existir. Quando me refiro ao "milagre brasileiro", quero, acima de tudo, enfatizar que o brasileiro, acreditando-se dono de um poder econômico que não tinha, e procurando ascender na escola social, o brasileiro médio tanto comprou o carro do ano como deu preferência a colocar o filho na escola particular, hoje transformados em cursinhos. Isso aconteceu um pouco para mostrar que podia pagar, um pouco talvez para fazer uma catarse dos mais diversificados apelos "especiais", que significam uma

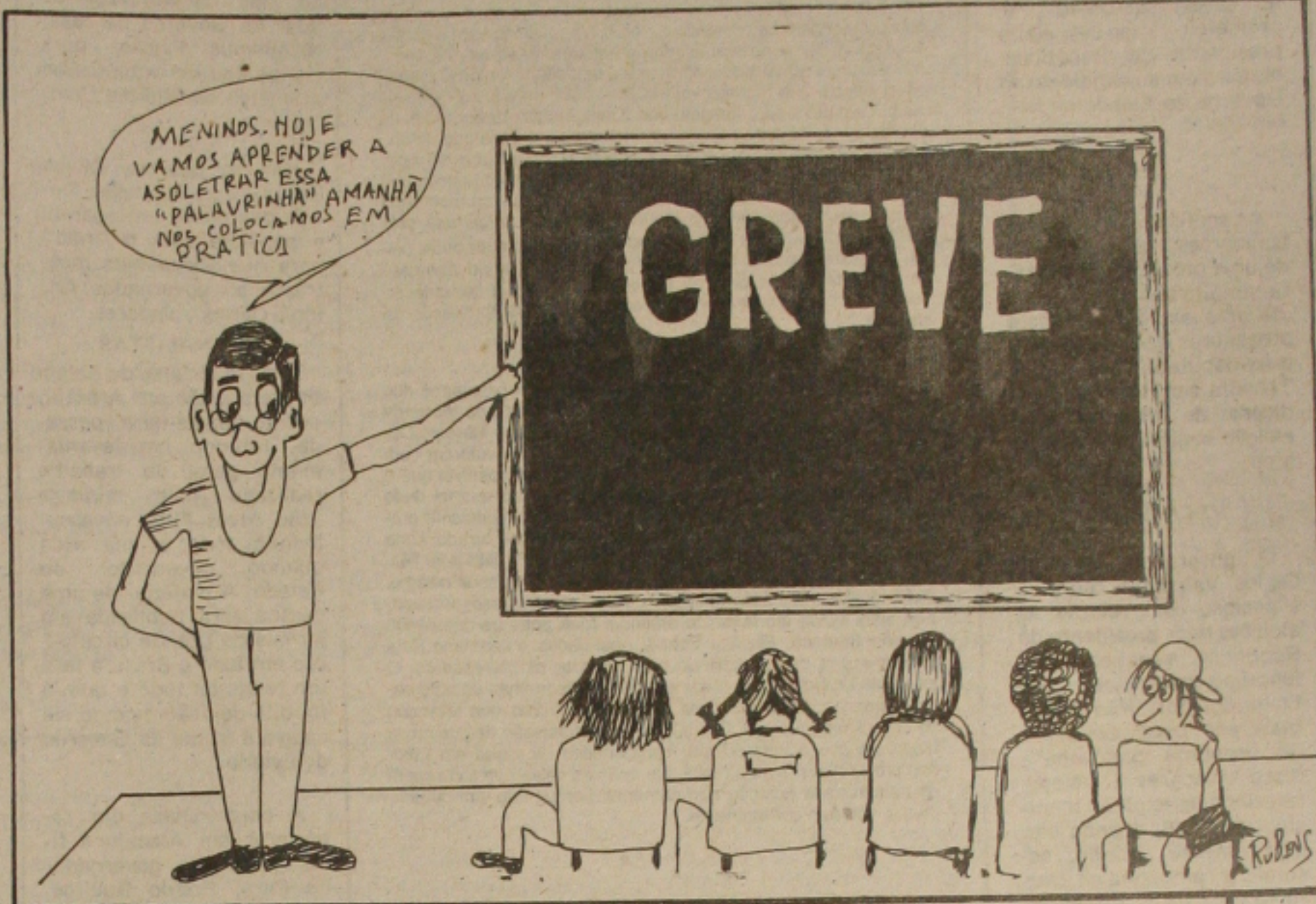

diferença de castas, numa cidade como Aracaju, pequenina ainda, principalmente à época e onde qualquer manifestação relativamente mais ampliada, passa a significar uma questão de status.

DEGRIGOLANDO

Motivado pelos fatos mencionados acima, foi aí que o ensino começou a degradingolar. Primeiro porque as jovens já não queriam ser "normalistas" preferiram outras profissões mais rendosas. Segundo porque a demanda atendeu a abertura de muitas e muitas escolas sem nenhuma infraestrutura técnica - ou seria preciso dizer didática. São dessa época as escolas que eram conhecidas como "boates" - e que recebiam alunos que queriam apenas passar de ano, sem nenhum compromisso com o aprendizado.

GOVERNO PIOROU

Entretanto a situação do ensino brasileiro piorou mesmo foi quando o governo começou a avocar a si não a fiscalização do currículo escolar através do Ministério da Educação - mas também o índice de rentabilidade dos seus

proprietários. Sem garra nem pique para manter a sua obrigação constitucional em bom nível, o governo deixou pra lá o seu dever e foi enfiar a sua "colher de pau" em seara alheia. Entornando o caldo de vez e mudando o foco da discussão pragmática: na realidade, o governo não deveria ter a menor ingerência nas mensalidades dos colégios. O que o governo deveria ter era a opção de uma boa escola para quem não pudesse pagar escola particular. Ai sim, estaria cumprindo o seu papel constitucional.

PEITO E GREVES

Como não tem peito para tanto, o governo cria esta situação que está aí a nível nacional. Greves que não terminam mais e que se tornam prejudicial para todos. Quem não tem competência não se estabelece. O que deveria existir, na nossa modesta opinião, era a escola privada estipular a sua mensalidade e o aluno pagaria ou não. É claro que numa livre negociação, a lei da concorrência é que influenciaria o mercado: quanto melhor o colégio, com melhores professores, melhores acomodações, menos alunos em cada clas-

se, o subsidio justo. Os ótimos professores ganhariam de acordo com a sua competência - a escola seria como é em todos os países adiantados: seletiva.

CUMPRIR PAPEL

Ao governo caberia cumprir o seu papel de procurar dar ao povo a melhor escola que pudesse - de graça. Sem essa inversão de valores: "escola pública péssima e de graça. Universidade boa e de graça. Resultado: só chega à Universidade quem tem dinheiro para pagar curso particular, com raras e honrosas exceções". O ensino está, portanto, de cabeça para baixo.

FRAGILIDADE E SOLUÇÃO

Agora mesmo, durante este último período de greve, tive a oportunidade de escutar diversos pais de família afirmarem que não sabem como resolver a situação. Mas que são unânimes em afirmar que estariam prontos a discutirem um ponto que viesse a resultar em conciliação. O que não dá para enfrentar é a fragilidade do atual esquema escolar, minado pelos maus salários, pela infiltração político-partidária e pela inépcia.

PADRÃO DE ENSINO

Pelo menos até a metade da década de 60 as escolas públicas sempre foram consideradas o padrão de ensino para toda a região nordestina e, para Aracaju principalmente, convergiam para os mais diversificados padrões localizados na área. E

Calçadão

SEM MANIFESTAR

A "Gazeta de Sergipe" já tinha registrado a denúncia de um grupo de concorrentes que se sentiram prejudicados quando viu na segunda fase das provas, candidatos que tinham sido reprovados na primeira etapa que era eliminatória. A opinião pública esperava que a Universidade se manifestasse sobre o assunto, no entanto o que houve mesmo foi um silêncio e a sequência do processo.

COINCIDÊNCIA

Conforme a denunciante, a candidata que foi reprovada na primeira fase mas mesmo assim

na segunda fase do concurso, foi aprovado, segundo lista divulgada pela Gerência de Recursos Humanos da UFS, em segundo lugar. Por coincidência o tal candidato já é funcionário contratado do CPD/UFS, no entanto seu contrato acabará agora no mês de maio.

PELA JANELA

Os comentaristas do calçadão, ao ouvirem a denúncia "elogiou" a Reitoria da Universidade, pela ação que está dando a sociedade e aos administradores do Estado, de e aos funcionários que na de como efetivar funcionários que na an a palavra os que

DINHEIRO

informação ultimamente no não é a falta de dinheiro. Não é só pelo fato dos sergipanos estarem sem dinheiro não, pois desta "doença" sofre todo o brasileiro, mas é que com a greve do Banco do Brasil, os demais bancos estão sem abastecimento de dinheiro, e em consequência sem poder passar para a clientela. Já tem banco limitando o valor do saque do cliente. Se esta moda pega, os clientes vão ficar até com medo de deixar seu dinheiro depositado!!! Já imaginou o sergipano guardando seu salário embaixo da cama.

NELSON

A popularidade do deputado suplente Nelson Araújo tem crescido

ultimamente no calçadão, em consequência da perseguição que ele vem sofrendo por parte dos que fazem o Partido da Frente Liberal em Sergipe, que fogem da presença do suplente na Assembléia, assim como o diabo foge da cruz. Segundo um comentarista, Nelson já assusta tanto deste tamanho, imaginem vocês quando ele crescer. Nelson ainda tem esperança de assumir a vaga do deputado Chico de Miguel, licenciado para tratamento de saúde para tanto entrou com um mandado de segurança contra a mesa diretora da Assembléia.

COMUNICAÇÃO

Muito movimentada ontem a barraca colocada no calçadão da Praça Fausto Cardoso para de-

monstração de equipamentos de telecomunicação. Na barraca a associação dos rádio-amadores de Sergipe faz uma demonstração de seus equipamentos e os serviços prestados a comunidade.

EXÉRCITO

Ontem mais uma vez a banda de música do 28 Batalhão de Caçadores se apresentou no calçadão da Fausto Cardoso, apresentando dobrados e músicas populares, os militares conseguiram chamar a atenção dos populares. Segundo um comentarista do calçadão, é bom que os órgãos de cultura sempre promovam programações culturais no local, principalmente aqueles que possam divulgar a cultura sergipana para os turistas que visitam a cidade.

CANDIDATO

Depois de eleito candidato do PMDB à Presidência da República, o deputado federal Ulysses Guimarães estava conversando com a bancada de Sergipe e alguns convencionais do Estado, quando se referiu a José Carlos Teixeira: "O companheiro José Carlos batizou muito para que eu saísse candidato", e prometeu: "caso seja eleito presidente da República, ele será o meu candidato ao Governo do Estado de Sergipe em 1990".

As confissões de Ulysses Guimarães, acompanhado de uma promessa, não soaram muito bem aos ouvidos de uma ala peemedebista presente, que considera o ex-deputado José Carlos Teixeira sem ter mais condições de disputar uma eleição majoritária em Sergipe.

VALADARES

O governador Antônio Carlos Valadares continua silencioso com relação às eleições para presidente da República, porque só pretende se manifestar a partir de agosto: "Não desejo mais ser bode expiatório de nenhuma campanha", disse Valadares a amigos, referindo-se ao pleito municipal de 1988, quando ele, praticamente sozinho, assumiu a campanha de Lauro Mala para a Prefeitura de Aracaju.

Apesar de evitar fazer comentários sobre candidatos à Presidência da República, o governador Antônio Carlos Valadares reconheceu que o governador de Alagoas, Fernando Collor de Melo, tem a preferência popular em todo o País e admitiu que dificilmente o senador Mário Covas será candidato. Valadares riu muito quando um dos seus amigos contou que no muro do Cemitério da Consolação, em São Paulo, existe a seguinte inscrição: "Covas, nem morto!"

LEÃO FILHO

O secretário do Trabalho e Bem Estar Social, jornalista Leão Filho, gabava-se ontem, numa roda de amigos, que agora estava mais tranquilo porque não tinha nenhuma greve no Governo Valadares, todas elas sanadas através de negociações e contatos: "Agora estou apenas fazendo a parte do Bem Estar Social", disse.

Alguém que estava ao seu lado comentou: "fica calado, porque a qualquer momento pode estourar algum movimento por aí...".

SUZANA

Uma pessoa ligadíssima ao governador Antônio Carlos Valadares garantiu, ontem, que ele está muito surpreso com o trabalho desenvolvido pela sua chefe do Gabinete Civil, Suzana Azevedo: "É muito habilitada e está dando conta do recado da forma que eu queria", teria confessado o governador, entusiasmado com a desenvoltura política da vereadora.

Segundo a mesma fonte, Suzana Azevedo tem evitado muitos problemas políticos para o governador, porque os resolve em seu Gabinete, notadamente

PLENÁRIO

Contando votos

A votação do veto à emenda do deputado Marcelo Dêda(PT), que concede piso móvel aos professores da rede estadual de ensino, começa a se transformar numa chanchada de péssimo gosto, que põe em dúvida a seriedade e o respeito de um Poder. Terça-feira passada, contados os votos, o resultado foi surpreendente e arrasador: 17 a 6 em favor do veto e contra a emenda, numa derrota clamorosa dos professores. Os parlamentares, preocupados com a imagem eleitoral junto ao magistério, negam que tenham votado contra a emenda, ao ponto de se pôr em dúvida a contagem dos votos. Ontem, pela manhã, da Prefeitura de Lagarto, onde se encontrava, o deputado Jerônimo Reis confessou por telefone que ficou favorável à emenda, "de forma aberta, para todo mundo ver", e invocou o testemunho do seu colega Abel Jacob, Garantiu que em conversa reservada com o governador Antônio Carlos Valadares, terça-feira pela manhã, declarou para ele que o apoiava em qualquer outra coisa, que estava pronto para ajudá-lo, mas que no caso da emenda de Dêda "ficaria com os professores", porque gostaria de continuar com a mesma posição em referência à aprovação da emenda.

Desta forma, sobe para oito o número de deputados que confessa o voto favorável aos professores, quando na realidade foram contados apenas seis. Ao próprio deputado Marcelo Dêda, pelo menos 10 colegas seus garantiram que votaram com ele, de forma que dentro de mais alguns dias é possível que o número de votos em favor da emenda supere ao que foi dado contra, numa mágica que favorece àqueles que realmente pretendem enganar o povo ou consideram que votou errado. Uma coisa é absolutamente certa: os deputados do Partido dos Trabalhadores, Marcelo Dêda e Marcelo Ribeiro, e os seus colegas Reinaldo Moura e Luiz Mitidieri não deixaram dúvidas quanto aos seus votos em favor da emenda. Mas entre os deputados Aroaldo Santana, Elizário Sobral, Abel Jacob e Jerônimo Reis têm dois que estão mentindo para enganar os professores. O intrigante de tudo é que todos eles têm testemunhas do voto dado à emenda, como é o caso do próprio Elizário, que arrancou do presidente da Casa, Chico Passos, a confissão de que havia testemunhado o voto do seu companheiro de mesa em favor dos professores. Mas o real é que nenhum deles tem a coragem de assumir sua posição publicamente, porque não têm certeza de que votaram corretamente.

Mas que Estado é esse onde os deputados estaduais têm vergonha de dizer que votaram pela ordem constitucional? Se concordaram com os argumentos do Governo de que a emenda do deputado Marcelo Dêda feria a Constituição, por que se acanham de ter votado contra ela? É que os deputados, com honrosas exceções, não têm convicção dos seus atos e não votam pela consciência política, mas pelos compromissos de gabinetes que garantam a sua reeleição e mantenham no Poder os seus parentes e aliados. Querem estar de bem com "Deus e o diabo", mesmo sabendo que no Juízo Final, quando o povo vai às urnas escolher seus representantes, serão julgados, e todos que foram massacrados por eles lhes pisarão o rabo. É muito mais digno e merece até respeito do povo, o parlamentar assumir sua posição, coerente com as suas convicções políticas. É perdoável, é honesto, é compreensível, sacana mesmo é você votar contra uma classe e se camuflar de defensor dela, quando na realidade o seu maior interesse é permanecer "comendo da feijoadinha mesmo que não tenha participado dela".

PS - O diretório Municipal do PMDB em Aracaju, reunido ontem, aprovou a sugestão do vereador Jorge Araújo, de solicitar ao Diretório Regional do desligamento dos professores Augusto Bezerra e Evaldo Campos, que servem ao Governo do Estado. O vereador alega que o partido, por decisão de convenção, rompeu com o governador Valadares.

com lideranças do Interior e de bairros: "ela tem feito um trabalho de político experiente", teria conhecido o governador para admitir: "Suzana terá um grande futuro na política sergipana".

ALEXANDRE

O jornalista Alexandre Garcia se encontra em Aracaju, hóspede do Parque dos Coqueiros. Apesar de tentar permanecer anônimo, inclui-se livremente da barba que o identifica facilmente, um grande número de políticos já sabe de sua permanência no Estado. Ele veio para descansar e curtir as praias de Aracaju, tendo como cicerone o superintendente da TV-Sergipe, Mozart Santos, mas já recebeu recados para almoço do senador Albano Franco e do ministro João Alves Filho.

O descanso de Garcia valerá um sufoco...

EXPLICAÇÃO

Um dos médicos que integra a Junta que avaliou o deputado Francisco Teles de Mendonça, e que é funcionário da Assembléia Legislativa, disse que o parlamentar entendeu mal quando declarou que ele chegou a lhe oferecer 119 dias de licença. Segundo o

médico, "eu apenas expliquei ao deputado Francisco Teles que se o médico particular dele tivesse concedido uma licença de 119 dias ele não precisaria se submeter à junta, porque o projeto de resolução do deputado Guido Azevedo diz que isso só deve ocorrer quando a licença for de 120 dias.

"O deputado não deve ter entendido direito", disse o médico.

DÉDA

O deputado Marcelo Dêda, do Partido dos Trabalhadores, considerou ontem que a votação do veto do governador Antônio Carlos Valadares à sua emenda, virou uma comédia policial. O deputado disse que vai propor, na próxima constituinte estadual, que se coloque como regra geral a votação em aberto, para que todos possam assumir o seu voto".

Para o parlamentar, a instituição do voto secreto ao invés de proteger os deputados contra a perseguição do Governo, serve para mascarar o parlamentar e enganar o povo".

"NÃO NA MÃO"

O sistema de votação na Assembléia Legislativa

é de dois papéis, um diz que "sim", e outro diz que "não". O parlamentar geralmente põe um papel e fica com o outro para provar que votou de acordo com os entendimentos feitos nos gabinetes. O deputado Dilson Batista, por exemplo, depois que depositou o "sim" na urna, favorável ao veto do governador, foi com o papelote do "não" para entregar ao líder do Governo na casa, Nicodemus Falcão, para provar que ele votou como prometeu ao Olimpio Camarões.

Não foi apenas Dilson Batista que fez isso. Outros deputados entregaram o papelote com o "não" para que Nicodemus mostrasse ao governador Antônio Carlos Valadares.

JORNALISTAS

Três repórteres de Belém do Pará estão em Aracaju, desde quarta-feira passada, fazendo um levantamento geral do trabalho realizado pelo ministro João Alves Filho e vasculhando toda a sua vida quando governador do Estado. A matéria, de uma página será publicada em jornais de grande circulação em todo o Brasil e fará um relato de tudo e que já foi dito de João quando ele estava à frente do Governo do Estado.

A permanência dos repórteres em Aracaju é financiada pelo governador do Pará, Eraldo Gueiros, e eles já têm um farto material contra João, inclusive o relatório publicado pelo Governo que apresentava problemas e soluções para a nova Administração que estava assumindo em 1987.

CAMILO

O ex-presidente do Banco do Brasil, Camilo Calazans, foi o último a saber que era o presidente regional do PSDB em Sergipe. Segundo informações de pessoas ligadas a ele é possível que, em sendo eleito à revelia, não aceite presidir um partido residindo em Brasília. Para Camilo na realidade é muito difícil estar à frente do Diretório Regional, porque ele anda meio desligado das bases partidárias, em virtude da própria distância em que se encontra delas.

ESTRANHO

É estranho o comportamento do presidente do PFL em Sergipe, deputado José Carlos Machado, que tem usado pesos e medidas diferentes. Na Assembléia Legislativa ele é um dos mais árdios defensores da junta médica para o deputado que precise de 120 dias de licença para tratamento de saúde, mas na Câmara Municipal, ele não acha ilegal que correligionários seus se afastem por 120 dias de licença para tratamento de saúde, utilizando atestado concedido por apenas um médico.

Além disso é suspeita uma junta médica que tenha compromissos políticos com a Mesa Diretora da Assembléia Legislativa, como é o caso da que examinou Chico de Miguel, que tem um dos médicos ligados familiarmente a Guido Azevedo, autor da emenda que determina a junta para pedidos acima de 90 dias e das declarações de que o problema é meramente político, ou seja: para evitar a entrada de Nelson Araújo naquela Casa.

DIOGENES BRAYNER

ZONA FRANCA

VALADÃO

MEC e ROHR

A MEC - Manutenção, Engenharia e Consultoria, empresa nordestina especializada em manutenção industrial de grande porte, foi nomeada pela Rohr S/A Estruturas Tubulares, como sua representante para os Estados da Bahia, Sergipe e Alagoas, no segmento de locação e montagem de andaimes tubulares.

A MEC, fundada em Sergipe no ano de 1963, é hoje uma das maiores empresas nordestinas na área de manutenção industrial de grande porte. A sua clientela se espalha pelo Pólo Petroquímico de Camaçari, Sergipe, Alagoas e todo o Norte/Nordeste, onde estão a Petrobrás, Petromisa, Caralba Metais, Nitrofert, Cócica, Alcor-Alagoas, Sulfab, Pronor, Copene, Nitrocarbono, Metacril, Politeno e Tequimar.

Em Sergipe, por exemplo, a MEC presta serviços para a Petromisa, na sua mina de potássio, onde tem lotado no seu canteiro de obras, um efetivo de 250 pessoas. Entre os serviços já realizados pela MEC se destacam a montagem e interligação do tanque de amônia do terminal de Aratu e a interligação dos tanques de ácido nítrico nas plantas da Nitrofert, em Camaçari.

O diretor da empresa, Aírton Tambellini, assegura que desde a sua fundação a MEC sempre trabalhou com qualidade e precisão, o que tem se refletido no ganho de credibilidade junto aos seus clientes. Acrescenta que a manutenção industrial é uma das principais responsáveis pela produtividade e ampliação da vida útil das máquinas e equipamentos de uma empresa. Observa, porém, que se não for feita dentro de um planejamento técnico adequado e com o máximo de precisão e agilidade pode causar muito transtornos e até prejuízos. A MEC mantém uma equipe de técnicos experientes e profissionais altamente qualificados, entre os quais engenheiros mecânicos e civis e especialistas nas áreas de caldearia, solda, mecânica, eletrodoméstica, instrumentação, inspeção de equipamentos e manutenção complementar. A diretoria da MEC, além de Aírton Tambellini é composta por Fernando Nacari, gerente regional e Mario Beck Filho, gerente de obras, ambos engenheiros mecânicos, que trabalham na matriz, em Aracaju.

A Rohr S/A, Estruturas Tubulares, é uma das maiores empresas brasileiras que atuam no setor de construção civil e montagem industrial, com uma linha de equipamentos leves e pesados para obras e serviços de qualquer porte. A empresa paulista Rohr atua também na área de consultoria e suporte técnico, que inclui estudos, ante-projetos, estimativas de custos, cálculos e mão-de-obra especializada.

O gerente regional da empresa na Bahia, engenheiro Paulo Arantes, disse que a Rohr, com 25 anos de fundação, durante esse período aperfeiçoou novas técnicas construtivas, introduzindo equipamentos e tornando que ampliaram os horizontes da engenharia, tornando viável a execução de milhares de projetos públicos e privados. Com a experiência acumulada, acrescenta Arantes, a Rohr criou Know-how único na América Latina e que até então era privilégio de apenas alguns países desenvolvidos. Além dos benefícios que isso trouxe ao mercado interno, a Rohr passou a gerar divisas com a exportação de serviços e equipamentos, observa Arantes.

Os equipamentos que a Rohr coloca à disposição do mercado pelos sistemas de locação e venda, são os seguintes: estruturas tubulares para pisos, arquibancadas, escoramentos, etc; andaime de serviço (Serv-Rhor); andaime de fachada, torres de escoramento (Etem-Rhor), escoras metálicas, fixadores de formas, tirantes e esticadores, vigas metálicas, barreiras móveis, formas para concreto, containers habitacionais, beliches tubulares, treliça metálica modulada T-30 e treliça lançadeira de Vigas Siset.

NESTLÉ

Produzir alimentos de qualidade; desenvolver novas tecnologias; resgatar a memória da culinária nacional; contribuir com o desenvolvimento brasileiro. Estas têm sido algumas das preocupações da Nestlé, desde que instalou, em 1921, a sua primeira unidade fabril em Araras, no interior de São Paulo. Hoje, Araras representa o maior complexo das 18 indústrias da Nestlé no Brasil, que empregam 12 mil funcionários e faturam cerca de 1,3 bilhão de dólares, em 1988.

Dos tempos do Leite Condensado Moça ou até mesmo da Farinha Láctea Nestlé, importada na época, a companhia expandiu as suas linhas para colocar no mercado brasileiro não menos de 400 itens alimentares.

De leites, produtos culinários, massas, supergelados, alimentos infantis, dietéticos, à Inha de Longa Vida. De chocolates, biscoitos, bebidas achocolatadas, sorvetes, cafés, a cereais. Ou ainda, os chamados refrigerados, mais conhecidos como iogurtes, sobremesas e o queijo tipo "petit-suisse".

Os produtos chegam ao mercado com as marcas Nestlé, Chambourcy, Maggi, Reimassas, Findus, Yopa, São Luiz, entre outras, por meio de forte rede de distribuição espalhada por todo o País. Não sem antes passar pelas mais rígidas normas de controle de qualidade, comandadas por 350 técnicos especializados - quarenta dos quais sediados no laboratório central, em São Paulo. Cada fábrica tem o seu próprio laboratório, projetado para realizar testes de matéria-prima ao produto final. As análises mais sofisticadas são feitas no laboratório central, na Rua da Consolação.

A tradição da Nestlé no segmento lácteo, de onde provem quase 40% do seu faturamento, é notável. E o apoio e assistência aos produtores de leite sempre foram uma das suas grandes preocupações. Foi para isto que a Nestlé criou a Assistência Nestlé aos Produtores de Leite, mais conhecida por A.N.P.L. Oferecida através de Médicos Veterinários, Zootecnistas e técnicos de nível médios, a A.N.P.L. presta assistência a 30 mil produtores de leite através de cursos, palestras e visitas técnicas.

As atividades da A.N.P.L. visam a melhoria do rebanho leiteiro, profilaxia e higiene, instalação de equipamentos e a qualidade do leite fresco. Destaca-se ainda o fornecimento de touros de raças leiteiras adquiridas de fornecedores selecionados e criados em seis fazendas da própria empresa, onde os animais se acimatam, antes de serem ceifados aos fornecedores de leite em até 12 prestações, a preços de custo e sem juros.

HORÓSCOPOS

ANIMA...
TODOS...
GÊMEOS...
CÂNCER...
LEÃO...
VIRGEM...
LIBRA...
ESCORPIÃO...
SAGITÁRIO...
CAPRICÓRNIO...
AQUÁRIO...
PEIXES...

TV - HOJE

08:00h. Padrão a Cores
 08:15h. Anúncios J. Jesu
 08:45h. Telecurso
 09:00h. Reencontro
 09:30h. Em Debate
 10:30h. Documentários
 11:00h. Turismo
 11:30h. T. O. Criança
 12:00h. Museu
 12:30h. I Love You
 13:00h. Lantema Mágica
 13:30h. Francês Express
 14:00h. Globo Círculo
 14:30h. Pequenas Empresas/Grandes Negócios
 15:00h. Vento e Reverso
 15:30h. Matiné Cineclubes
 17:30h. Videoteca Aperiça
 18:30h. Universidade Aberta
 19:30h. Alta Fidelidade
 20:00h. Palcos da Vida
 21:00h. Jornal de Sábado
 21:30h. Telecin Brasil
 23:00h. Os Clássicos
 00:30h. Encerramento da Emissora

09:45h. Telecurso 2º Grau
 07:15h. O Valor do Ensino Público
 07:30h. Globo Ciência
 08:00h. Xou da Xuxa
 12:25h. Sergipe Not. 1ª Edição
 12:40h. Globo Esporte
 13:30h. Jornal Hoje
 13:55h. Megnum
 14:15h. Lance Livre
 15:00h. Tiro Certo
 15:00h. Anjos da Lei
 16:50h. Vídeo Show
 17:45h. Vida Nova
 18:45h. Que Rei Sou Eu
 19:45h. Sergipe Not. 2ª Edição
 20:00h. Jornal Nacional
 20:25h. O Salvador da Pátria
 21:40h. Supercine - "Meus Problemas com as Mulheres"
 23:30h. Sessão de Gala - "Furyo - Em Nome da Lei"

09:30h. L B V
 07:30h. Cristo o Caminho da Vida
 07:15h. T. J. Manhã
 07:30h. Turma do Pica Pau
 08:00h. Onda do Kapeta
 10:30h. Dô Ré Mí Fa Sol La Simony
 12:00h. Chapolim
 12:30h. Atalaia nos Esportes
 13:30h. Bozo
 13:30h. Hilton Lopes
 17:30h. Chá da Cincin
 18:45h. Jornal da Cidade 1ª Edição
 18:03h. Economia Popular c/Tamer
 18:05h. T. J. Brasil
 19:40h. Primeira Fila
 19:45h. Isto é Brasil
 19:50h. Chaves
 20:15h. As Lendas do Macaco Dourado
 21:15h. Tom e Jerry
 21:30h. Viva a Noite
 00:15h. Comando da Madrugada

07:30h. Programação Educativa
 08:00h. Esporte 89
 09:00h. Taça Brasil de Futebol de Salão
 12:00h. Manchete Esportiva
 12:15h. Repórter Jornal
 12:30h. Jornal da Manchete
 13:00h. Cinesmania
 14:00h. Shock
 15:00h. C & A Shop Show
 16:00h. Milk Shake
 18:00h. Cope Rio
 20:30h. Jornal da Manchete
 22:25h. Grid de Largada
 21:30h. Helena
 22:30h. Sala Vip
 00:30h. Sessão Extra

NOVELAS

QUE REI SOU EU?

Logo vê em sua bola de cristal que um dos anéis pertencente a Maria Fromet e o outro com seu filho. Charlotte Bergeron que ele morava em Avila. A Rainha para o baile o Marquês de Castilha, que a Rainha aviliana. Os rebeldes e alguns pobres vão ao baile a festa. Jean Pierre ouve François e Leona. Seu amor sobre o anel. Juliette vê o Marquês e seu amor. Jean Pierre se encontram. Lucy e Renato também. Juliette pede ajuda a Licien para se casar com o Marquês e ele a ajuda.

O SALVADOR DA PATRIA

Laura pede a Laura que não comente sua suspeita. Laura, telefonando, telefona para Severo, pedindo que ele não se apresse a ir. Ela diz que não pode, mas sente pela voz que Severo está errado. Severo encontra Gilda desmaiada. Laura que está dividida entre Sassá e Ricardo. Laura marca um encontro do Delegado com Laura. Laura encontra documentos contra Miro e os leva para checar. Laura se despede de Sassá, dizendo que vai morar com seu marido em Goiânia.

PEDRITO BARRETO

CHUVISCOS

• Se você ainda não programou sua noite para hoje, aqui vão algumas sugestões:

• **Pizarria La Tratoria (Atalaia)** - Cícero Farias estará cantando por lá, até às 23 horas.

• **Beira Bar (Atalaia)** - A música de José Trindade, voz e teclado, atraem sempre uma boa frequência.

• **Bar do China (Atalaia)** - Além da música ao vivo, lá é o ponto de encontro da gente jovem e colorida da cidade.

• **Piano's Bar (caminho da Atalaia)** - Com Zenóbio e seu piano. O bar foi escolhido pelos turistas como a casa noturna de Aracaju que possui a melhor música.

• **Tropelro (Atalaia)** - Para quem gosta de boa música e de "chá de povo", é uma boa opção.

• **Canteiro's (Coroa do Melo)** - A boa música de Euclides tem atraído as pessoas que gostam de uma boa seresta.

• **Djalma's** - Com boa música, é também um bom lugar para quem está solitário.

• **Chapéu de Couro (Atalaia)** - bom restaurante e bar. Lá a boa música sempre é elogiada.

• **Tramandal (Av. Saneamento)** - Beto e Chico Queiroga são as atrações. Parada obrigatória para quem está voltando da Atalaia e deseja tomar uma "saideira".

• **Cantua (caminho da Atalaia)** - Ambiente rústico, tem a boa música de Cícero Farias e Suzana.

• **Lavocar (Av. Hermes Fontes com Saneamento)** - com música ao vivo, possui uma clientela cativa.

• **Papos e Pizzas** - Não tem música ao vivo, mas a tradicional arala atrai muita gente no final de uma boa noite.

• **Ocean Restaurante** - Boa comida e a música de Luiza Lu e Marcos Caldas



Momento em que o jornalista João de Barros falava aos Vereadores de São Cristóvão. (Foto de Paulo Menezes)

AÇÃO SOLIDÁRIA

Após ter recebido do Prefeito Lauro Rocha, o pedido de doação de um terreno para construção da Ação Solidária Santo Antônio, a Câmara Municipal de São Cristóvão convocou o jornalista João de Barros, presidente da cidade entidade, para em plenário prestar maiores informações a respeito dessa iniciativa filantrópica.

O jornalista João de Barros compareceu à sessão da Câmara, na última terça-feira, fez um complexo relato sobre a instituição e participou de um debate com os Vereadores.

Após o debate, o presidente da Câmara, vereador Adailton Lopes, colocou o projeto em votação, sendo o mesmo aprovado por unanimidade.

Agora a Ação Solidária Santo Antônio já possui, de fato e de direito, o terreno para suas obras. O terreno doado fica localizado no loteamento "Jardim Uni-

versitário", ao lado do Campus Universitário, e mede 2 mil metros quadrados.

A Ação Solidária Santo Antônio, que tem projeto arquitetônico assinado por Gilvan Santana Lisboa, já começou a ser construída.

TOBIAS BARRETO

Após a realização do IV Encontro Cultural de Estância, que tem como tema o genial Tobias Barreto, e que prossegue com sucesso, a Secretaria de Estado da Cultura, Professora Aglaê Alencar, já está elaborando, para o mês de junho, a partir do dia 5, uma extensa programação cultural a ser desenvolvida na cidade que leva o nome do jurista consultor Lançamentos literários, outorga da Medalha de Mérito Cultural Tobias Barreto, concerto da Orquestra Sinfônica, audição de poemas, exposição de documentos do acervo particular de Tobias Barreto, entre outras atrações que já começaram a ser definidas. As comemorações do sesquicentenário de nascimento e centenário de morte de Tobias Barreto têm recebido o apoio do jornal "Styllo", da cidade de Tobias Barreto.



Josadack Albuquerque e esposa, Maria, e Félix da Mota Leite, durante a 1ª reunião da Skal. (Foto Wellington Barreto)

VETERINÁRIA

As atuais Diretorias Executivas do Conselho Regional de Medicina Veterinária 19ª Região e da Sociedade de Medicina Veterinária de Sergipe estão convidando a sociedade sergipana para prestigiar com sua presença a sessão solene de posse das novas diretorias. A solenidade acontecerá no dia 12 de maio, às 20 horas, no Auditório do Banese, situado na Avenida Augusto Maynard, 321. O convite está sendo feito pelos Veterinários José Wolney Soares de Brito, José Conde Sobral Filho, Eduardo Luiz Silva Costa e Izildinha Carvalho Dantas.

HOJE EM ESTÂNCIA

Tem prosseguimento hoje, na cidade de Estância, seu IV Encontro Cultural. A programação é a seguinte: às 9 horas - continuidade do Simpósio sobre Tobias Barreto, no Fórum Ministro Heitor de Souza; às 17 horas, haverá apresentação de teatro de rua com o grupo Imbuca, no Largo João Pessoa; a partir das 20 horas e 30 minutos haverá o 7º Concurso de Poesia Falada de Estância, apresentação do coral infanto-juvenil "Canarinhos do Sesi", Camerata de violões, coral da UFS e entrega dos prêmios aos vencedores do Concurso de Redação sobre Tobias Barreto, no Auditório do Sesi.

7ª PARTE

Quem nunca teve a oportunidade de assistir a uma comédia produzida por Paul Brickman, vai poder assistir hoje, a partir das 20 horas, no Centro de Criatividade. O filme que estará em cartaz é "Negócio Ariscado".



Marcos Pádua Rabelo Costa, filho de Vera Ana e Pádua Costa, vivenciando seus 11 anos.



FILMES NA TV



FILMES NA TV

SUPERCINE (CANAL 4)

MEUS PROBLEMAS COM AS MULHERES

RES (Man Whor Loved Women) - Americano, 1983
 Direção: Black Edwards. Com Burt Reynolds, Julie Andrews e Kim Basinger. Um paciente (Reynolds) discute prolongadamente sua adoração pelas mulheres com um psicanalista (Andrews). Adaptação cômica e muito eficiente de um tema já filmado pelo francês Truffaut em 1977. 110 min.

SESSÃO DE GALA (CANAL 4)

FURYO - EM NOME DA HONRA

(Merry Christmas, Mr. Lawrence, Inglaterra, 1983)
 Direção: Nagisa Oshima. Com David Bowie, Ryuichi Sakamoto, Tom Conti, Takeshi. Globo Video.
 Variação pop de A Ponte do Rio Kwai. O diretor de Império dos Sentidos diseca o choque cultural ente Oriente e Ocidente, no privilegiado cenário de um campo de concentração japonês (Java, 1942). No centro do conflito, o rock star inglês David Bowie, como um oficial que se recusa a cooperar, desafiando a rígida disciplina japonesa. Sua atitude cria uma relação de admiração e ódio, permeada de conotações sexuais, com o comandante do campo, interpretado pelo rock star japonês Ryuichi Sakamoto. Para explorar essa subversão, o tema, aliás de seus mais conhecidos trabalhos, Império dos Sentidos e Império da Paixão, Nagisa Oshima se inspira também no clássico A Grande Ilusão (1937), do mestre francês Jean Renoir, e constrói dos melhores filmes dos anos 80. As cenas são separadas por um escurecimento da imagem (fade out) que destrói a noção ocidental de causa e efeito. Vale a montagem o princípio do ideograma oriental, em que o conjunto não se resume apenas à soma dos seus elementos. A iluminação provoca um "estranhamento" nos cenários insólitos da selva javanese. A música, composta por Sakamoto, deixa

de ser um mero acessório e se constitui no próprio fio condutor da narrativa. A cada personagem corresponde um tema musical que se soma (ou se sobrepõe) aos outros segundo a força que exerce em determinada cena. Nada de psicologia barata ou respostas óbvias. Oshima não se rende nem mesmo à morte. Para evitar a execução de um oficial arrogante, Celliers enfrenta Yanol. A paixon explode violenta Um beijo, reforçado pelo uso particular do campo/contracampo, sela a morte de um amor impossível.

SAL VIP (CANAL 13)

NO MUNDO DO CINEMA

Nickelodeon - Americano, 1976.
 Direção de Peter Bogdanovich. Com Ryan O'Neal, Burt Reynolds, Tatum O'Neal, Brian Keith, Stella Stevens, John e Jane Hitchcock. Temp. de projeção: 121 minutos.

Comédia satírica, dos primeiros tempos do cinema, nos Estados Unidos. Um jovem advogado, Leo Taylor Harrigan (Ryan O'Neal), se vê envolvido, na Chicago de 1910, com o produtor cinematográfico H.H. Cobb (Brian Keith). Este, enfrentando problemas com sua equipe de filmagem na Califórnia, envia o advogado para tratar do caso. Chegando à cidade de Cucamonga, Harrigan sendo obrigado a assumir a direção de um filme. Inexperiente, passa a contar com a ajuda da equipe: a câmera Frankli Franck (John Ritter), a assistente Mary Reeves (Stella Stevens) e a pequena Alice Forsyte (Tatum O'Neal). Mas os opositores do produtor, dispostos a tirá-lo do cinema de qualquer jeito, contratam o aventureiro Buck Greenway (Burt Reynolds) para desbaratar a companhia. A equipe, entretanto, acaba seduzindo Greenway que, involuntariamente, começa a carreira como ator. A situação entre Greenway e Harrigan, no entanto, se complica quando a bela Kathleen Cooke (Jane Hitchcock) entra em cena e será disputada pelos dois.

SESSÃO EXTRA (CANAL 13)

ELAS QUEREM CASAR

Ask Any Girl-americano, 1959. Direção de Charles Walters. Com Shirley MacLaine, David Niven, Gig Young, Rod Taylor, Jim Backus e Elizabeth Fraser. Tempo de projeção: 98 minutos.
 Comédia: Disposta a fazer carreira e arranjar marido, Meg Wheeler (Shirley MacLaine) chega a Nova Iorque. Em seu primeiro contato com a cidade, Meg tem suas malas roubadas e o primeiro encontro com um possível marido também se mostra totalmente frustrado: Ross Tator (Rod Taylor), um conquistador, quase a faz abandonar Nova Iorque. Mas quando Meg conhece o atraente Evan Doughton (Gig Young) - que mostra uma certa vocação para playboy - a situação começa a se modificar. O irmão de Evan, Miles (David Niven), disposto a ver o caçula casado e dedicado aos negócios, resolve ajudar Meg a conquistá-lo. Para isso, passa a utilizar algumas das pesquisas de sua firma sobre motivação pessoal. Mas quando Miles começa a perceber que ele próprio está interessado na jovem, a situação toma rumos totalmente inesperados.

CORUJÃO I (CANAL 4)

PONTO DE INTERROGAÇÃO (BAFFLED) Americano, 1973

Direção: Philip Leacock. Com Leonard Nimoy e Susan Hampshire.
 Fite de suspense, onde um piloto de corridas (Nimoy) - o Dr. Spock - o orelhudo vulcano de Jornada nas Estrelas tem o dom de prever tragédias e tenta desesperadamente impedir que elas aconteçam, 96 min.

CORUJÃO II (CANAL 4)

(It Happened to Jane) Americano, 1959
 Direção de Richard Quine. Com Jack Lemmon e Doris Day.
 Simpática comédia dos anos áureos das comédias refinadas, onde uma Jovem viuva (Day), prejudicada pela ferrovia, consegue seu próprio trem para transportar as lagostas que cria. 92 min.

EM CARTAZ



CINE ARACAJU

SESSÕES: 15-17-19 e 21 HORAS
 "CONFIDÊNCIAS DE UMA PRISIONEIRA AMERICANA"
 COM: Tracy Bergman - Censura 18 anos

CINE RIO BRANCO

SESSÕES: 15-16-30-19-30 e 21 HORAS
 "EROTISMO DESVAIRADO"
 Somente sexo explícito - Censura 18 anos

CINE PLAZA

SESSÃO: 20:00 HORAS
 "REVELAÇÃO DE UMA SEXOMANIACA"
 Sexo explícito - Censura 18 anos

Joelmir Beting

(Publicação simultânea com a FOLHA DE S. PAULO)



Não podem parar

O mata-burros da regulamentação do direito de greve está no conceito e na seleção das chamadas atividades essenciais. E que por serem essenciais são tocadas, na maioria, por empresas estatais. O conceito é meridiano: essenciais são os serviços ou produtos que não podem ser interrompidos em sua totalidade. Em tais setores, a greve atinge não apenas o Governo ou patrão. Ela atinge, mais duramente, o povo sem opção.

Até por serem atividades essenciais, a questão trabalhista deve ser repensada em tais setores. A greve com restrição deve ter a contrapartida da justa remuneração. Funcionários motivados produzem mais e oferecem um servi-

ço ou produto melhor. Na maioria, os serviços públicos no Brasil já estão no limite da galhofa.

Mas não há como motivar o pessoal (com salário justo e trabalho adequado) em empresas, autarquias, institutos e fundações convertidos em pervertidas sinecuras de políticos pusilânimes. Não há como modular uma política de recursos humanos em empresas vergastadas pelo empirismo e pela politicagem.

Os setores essenciais devem ser lembrados não apenas quando em estado de greve. Devem ser lembrados também na demissão do presidente da companhia ou na nomeação de membros da direto-

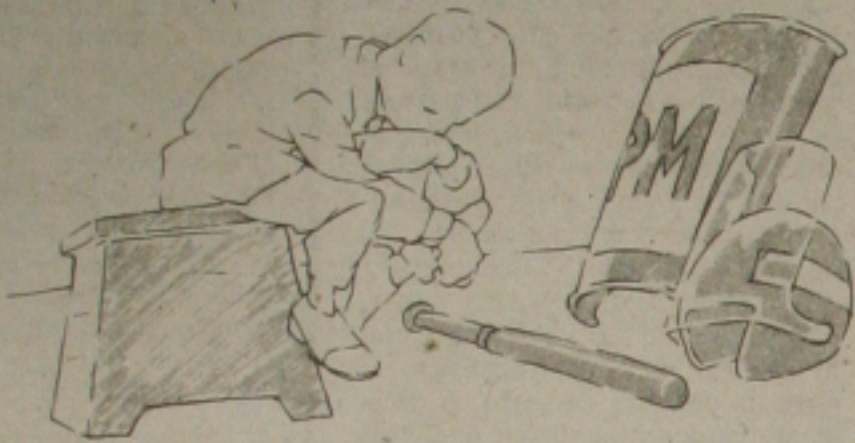

A ordem e a urna

A medida provisória, por definição, ocupa o vazio jurídico da falta de regulamentação definitiva do exercício regado da greve. O Congresso não ousou encerrar a responsabilidade da regulamentação do direito de greve. Teve tempo de sobra para fazê-lo. E numa

boa: negociando o diploma com a classe trabalhadora.

Desarmado pela omissão, o Congresso obriga-se, agora, a aprovar, emendar ou revogar, no prazo corrente de 30 dias, a Medida Provisória nº 50. Constrangimento maior para deputados e senadores com um olho na ordem e outro na urna.

No último tanque

No décimo aniversário do Proálcool, a primeira crise de abastecimento. Fato ou boato? Produtores paulistas juram que a nova safra deve penetrar no mercado ali pelo dia 20. As reservas nacionais, estimadas em meio bilhão de litros, podem garantir o

abastecimento por mais duas semanas.

O problema está na distribuição irregular do estoque nacional. São Paulo teve de socorrer o Nordeste, que andou fazendo opção pelo melaço e pelo açúcar, suprimindo uma oferta de 720 milhões de litros de álcool.

Passe de mágica

Donos de postos de serviço simplificam a coisa: o álcool deve ressurgir da noite para o dia, aos borbotões, quando o Governo realinhar os preços realmente defasados da ilustre mercadoria. O último reajuste foi apenas uma migalha: o álcool permanece no vermelho.

O abastecimento de maio será discutido; hoje, pelo Conselho Nacional de Petróleo, com produtores, distribuidores varejistas. A Petrobrás sugere maior oferta de carros a gasolina. Ou a redução da mistura carburante.

Consumo explode

Há de tudo um pouco na crise do álcool — algo mais que uma simples especulação com estoque. Nos últimos cinco anos, a produção de álcool cresceu de 20%, enquanto a frota a álcool crescia de 60%. Já temos 4,1 milhões de carros queimando o combustível vegetal — sem contar o álcool andro embutido na gasolina, em proporção superior a um quinto. E nos últimos 100 dias de preços congelados, o consumo interno expandiu-se, rapidinho, em 18%.

Exatamente no último lance da entressafra do Centro-Sul.

Reflexão do dia

“Em tempo de crise, não conseguimos imaginar nossas vidas ainda mais frustradas e sofridas. Mas o governo consegue.”

De Cullen Hightower, jurista americano.

SECOS & MOLHADOS

- De selva ao banco, os caminhos e os descaminhos do ouro brasileiro serão mapeados, esta noite, pelo "Globo Repórter". O desvio ainda é grande, mas o mercado já é sério.
- Paulo Manoel Protásio deve suceder a Amery Temporal na Presidência da Associação Comercial do Rio de Janeiro. Eleição no fim do mês.
- Mário Amato vai ficar com a Vice-presidência da Confederação Nacional da Indústria. O cargo era disputado por Luis Eulálio de Bueno Vidigal Filho, antecessor de Mário Amato na Fiesp.
- A chapa única da CNI fecha o registro segunda-feira. A eleição é em agosto. Albano Franco permanece na Presidência. Com plano de ação: respaldar tecnicamente a entidade para fortalecer a política.
- Brinquedos e confecções fazem posição para a liberdade de preços ainda em maio. E as carnes, em falta, esperam livrar-se da tábua de Sc. vai neste fim-de-semana.
- Com a adoção do IGP no lugar do IPC, o peso do consumo popular no cálculo da inflação oficial perde substância. A própria FGV propõe IPC como indicador exclusivo dos salários.
- Mário Henrique Simonsen na Câmara dos Deputados: não há salvação fora da lógica dos mercados. A economia sabe errar sozinha. E costuma errar bem menos que a estalocracia.
- A mesma linha de pensamento costura as leses que o economista soviético Abel Aganbegyan está destilando para acadêmicos, políticos e empresários brasileiros.
- As Bolsas de Valores foram alcançadas, ontem, pelos estilhaços do alto-forno ue Volta Redonda. Sensível como corda de violino, o mercado de ações acredita em fantasma.
- O dólar no paralelo também joga na sinistrosas. Com ágio sonoro de 157%, o Ijacc é o último refúgio do capital em pânico. Doteiros rima com boateiros.

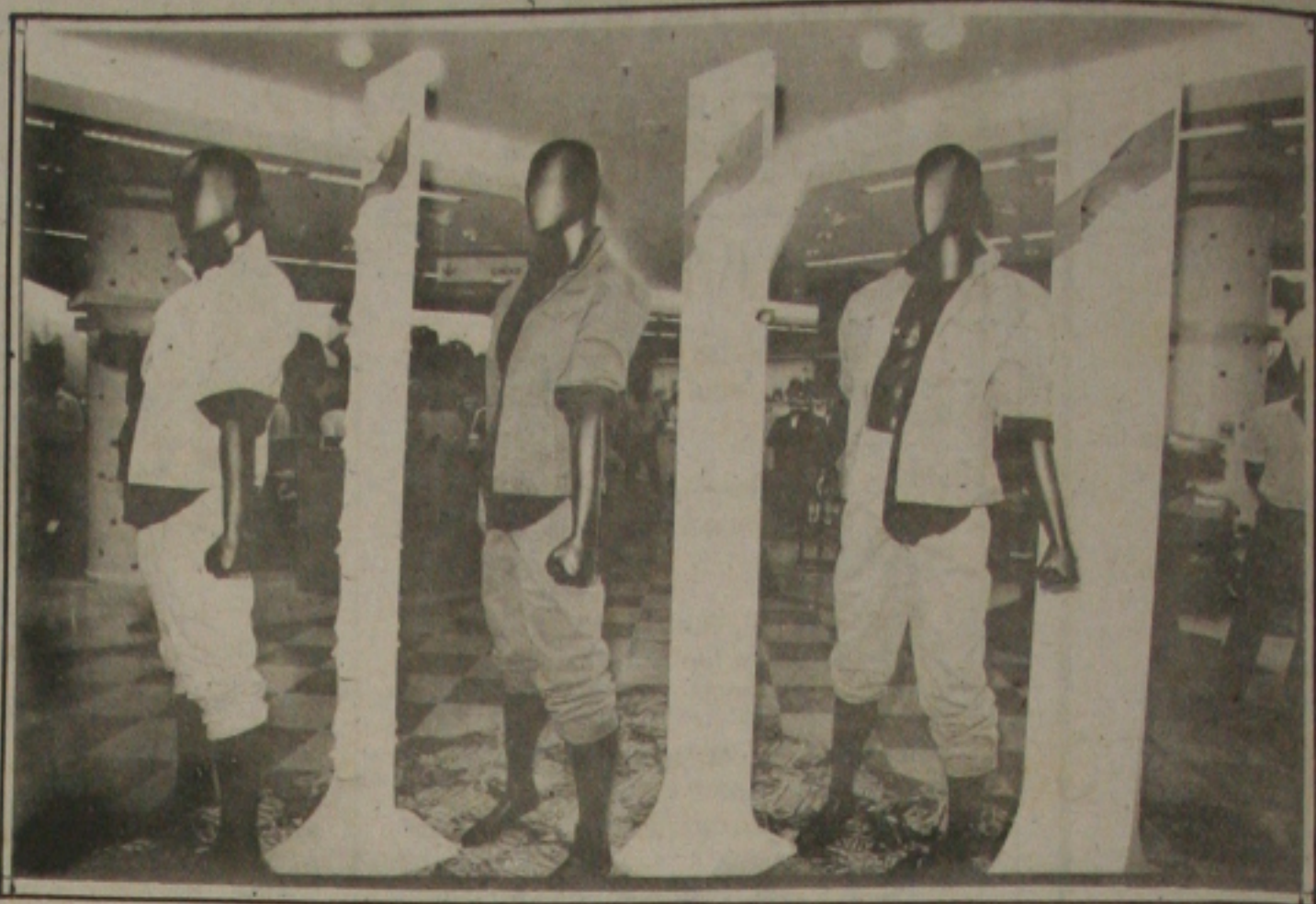

Teto rebaixado e iluminação sobre roupas e paredes: técnicas de buticização na mais moderna loja da Mesbla.

Mesbla expande rede de lojas no nordeste

A abertura da filial de Aracaju tem para a Mesbla uma significação muito maior do que a de inaugurar sua 48ª loja de departamento no país. A empresa - líder do comércio varejista nacional - cumpre com essa iniciativa uma fundamental etapa de sua política de expansão, hoje voltada para o Nordeste. São 11 lojas instaladas na região - Salvador (3), Recife (2), Fortaleza (2), São Luis (1), Aracaju (1), João Pessoa (1) e Maceló (1). "O Nordeste é responsável por 30% de nosso faturamento, por isso estamos apostando na região. Este ano investimos US\$ 6 milhões nas instalações das filiais de Aracaju e Maceló. Em 1990, abriremos uma loja em Natal. Assim, só fica faltando Teresina para fecharmos todas as capitais", diz o diretora executiva, Leila Lória.

A loja de Aracaju está gerando 300 empregos diretos, entre as áreas de vendas e administração. Os funcioná-

rios foram recrutados na própria região, através de um processo de seleção de seis meses, que chegou até as universidades com o slogan "A Mesbla abre novo Campus para universitários". Funcionários sergipanos que trabalhavam em outras lojas da rede também tiveram a oportunidade de voltar à terra natal.

A Mesbla vem investindo pesado na expansão e modernização de sua rede, que até dezembro se traduzirá num conglomerado de 50 lojas. São US\$ 15 milhões aplicados em cinco inaugurações este ano. Em abril, entraram em funcionamento as filiais de Maceló (Shopping Iguatemi) e Rio de Janeiro (Madureira Shopping Rio). Este mês foi aberta a de Aracaju e, em outubro, já estarão funcionando as de São Paulo (Shopping Paulista) e Campo Grande (Shopping Eldorado). Em 1990, a Mesbla prossegue com a política de expansão,

montando lojas em São Paulo (capital e Sorocaba), Rio de Janeiro (Volta Redonda e Ilha do Governador) e Rio Grande do Norte (Natal).

O grupo Mesbla gera 25 mil empregos em todo país, sendo 14 mil em suas lojas de departamentos. No ano passado, o grupo obteve um faturamento de US\$ 1,25 bilhão - o que equivale a um crescimento de 25% em relação a 1987. As lojas de departamentos foram responsáveis por US\$ 625 milhões desse total, ou 50,9% do faturamento global.

O atual presidente da Mesbla, Henrique de Botton, que assumiu o cargo em 1968, colocou em andamento um amplo projeto de modernização da rede de lojas. Hoje, com 77 anos, a Mesbla é reconhecida como uma das mais avançadas empresas de varejo do mundo pela The National Retail Merchants Association - associação internacional de lojas de departamento.

O que se encontra na Mesbla

Quando a Mesbla abrir suas portas na próxima segunda-feira, dia 8, no Riomar Shopping Center, na Ilha Coroa do Meio, em Aracaju, o público vai estar diante da mais moderna loja de departamentos do Brasil. Seguindo uma tendência internacional, a filial é toda dividida em pequenas boutiques, onde a decoração acompanha a faixa etária e o estilo de vida do cliente, seja ele uma futura mamãe ou um jovem esportista.

Ao entrar na Mesbla o cliente perceberá que o ponto alto da loja é a moda. São seis etiquetas comercializadas com exclusividade pela rede em todo o Brasil - Daniel Hechter (grife francesa, estilo esportivo - 25 a 35 anos), Bazooka (crianças - 2 a 10 anos), Tucano (jovens contemporâneos 25 a 35 anos), Alternativa (adolescentes - 13 a 20 anos), Mr & Mrs. Baby (bebês - 0 a 1 ano) e Atrium (acima de 40 anos). "Estamos levando para Sergipe a moda atual com exclusividade e preços iguais aos d Rio de Janeiro e São Paulo", diz a diretora executiva Leila Lória.

A grande novidade da Mesbla é que tanto as grifes exclusivas quanto as outras etiquetas estão dispostas em boutiques que refletem o estilo do consumidor. As roupas são guardadas em mesas e armários high-tech e também nas tradicionais araras, que ganharam novas cores e modelos. Há inovação em tudo, desde o atendimento - realizado por vendedores que se identificam com o cliente com idade e estilo - até o teto, rebaixado e ornamentado com luminárias exclusivas. "Estamos atendendo o consumi-



dor que busca conforto, qualidade e serviço diferenciado na hora de comprar", diz o diretor de Compras, José Padilha Gonçalves.

Além das grifes, o cliente vai encontrar na Mesbla uma infinidade de produtos, entre calçados, perfumaria, brinquedos, artigos de cama, mesa e banho, aparelhos eletro-eletrônicos e discos. Uma das grandes novidades da loja é que serão comercializados os últimos lançamentos de brinquedos, numa extensa variedade, ao menor preço do mercado. "ninguém vai conseguir vender brinquedos mais barato do que a Mesbla", garante o superintendente de Propaganda e Promoções, Miguel Barros.

Outro grande destaque da Mesbla, é o seu cartão de crédito: o maior do Brasil, utilizado por 3 milhões e 500 mil consumidores em todo o país. Entre a série de vantagens que oferece estão o prazo de até 40 dias para o pagamento, e o parcelamento do débito em

prestações. Além disso, o cliente não perde tempo para obtê-lo - o cadastro e a entrega são feitos na hora em todas as lojas da rede.

A Mesbla também vai marcar presença em Aracaju através da publicidade, investindo 3% do faturamento mensal da loja nesta área. O primeiro passo foi dado há quinze dias com a afiação de outdoors em toda a cidade, anunciando a inauguração. O slogan é: "Que loja você levaria para sua ilha deserta?" A campanha intensificou-se na semana passada com a veiculação de um comercial de 30 segundos pela TV. No filme, o telespectador ouve a pergunta, enquanto acompanha o desenrolar da pintura de uma ilha em aquarela, que termina com a assinatura da Mesbla, no canto direito do vídeo. A partir da próxima segunda-feira, os jornais trarão em encarte de 28 páginas, ilustrado com as linhas de produtos oferecidos pela loja.

Riomar cria novo hábito em Aracaju

Um Shopping Center apenas um espaço cómodo para se comprar também um espaço para se encontrar um espaço onde se encontrar um espaço de integração social. Quem tem este espaço de integração social? Riomar. A ideia de Riomar acredita que assim a inauguração, prevista para o dia 8 de maio, de Aracaju, nos terá um novo espaço de lazer, um espaço de integração social e que por consequente de todas as faixas de idades e sexos.

Aldemir Pires, diretor executivo do primeiro shopping center do Brasil, garante que a inauguração de Riomar é o primeiro passo para a vida da cidade. A inauguração de Riomar é o primeiro passo para a vida da cidade. A inauguração de Riomar é o primeiro passo para a vida da cidade.

o shopping substituirá a praça da cidade, as pessoas se encontram para conversar. Pires afirma que ele é um espaço de integração social. Riomar tem capacidade para receber diariamente 40 mil pessoas em um espaço confortável. Esta construção é uma obra de arte, conforme prevê o plano. "Diariamente vai muita gente circular por Riomar. É uma atração na cidade e além disso, muito prático se você quiser se encontrar e agradável para conversar. Riomar vai instalar muitas promoções e eventos.", acredita.

O shopping, por ser uma atração, marcará profundamente a cidade. Geralmente programadas com a finalidade de promover as coisas e propagar a série de eventos e eventos essencialmente marcar a memória de datas importantes para a comunidade de João e São Pedro. É uma oportunidade de vida útil com uma promoção. Trata-se das Mães, que acontecerá simultaneamente à inauguração. A diferença é que durante os primeiros dias, mas o primeiro inaugural já é o início das comemorações da data, que durante os primeiros dias será intenso movimento.

O Gerente Geral do shopping prevê que não será muito para que o consumidor adquira o hábito de ir ao shopping. "Tudo isso é conforto. A população de Aracaju não está acostumada a não pagar nada, mas de lojas para comprar. Não, nemas, uma confortável e interna e mais um playground. Tudo isso é atração e vai fazer à comunidade e aos empresários que Riomar vão instalar suas lojas. Os lojistas terão uma satisfação pois toda a cidade e o conforto oferecido para a população são atrações também lhes beneficiará."

"A festa de inauguração do Shopping Riomar será própria nova opção de lazer e lazer do sergipano. Não vão dar brindes aos presentes e estarão todas as áreas decoradas."

A informação é do Gerente Geral do Shopping, Aldemir Pires. Aldemir Egerland, diretor executivo do ato inaugural de Riomar, e deverá marcar a presença dos dirigentes do Riomar. Egerland afirma que "não há necessidade de altos investimentos, pois o Shopping vai adquirir a propriedade própria, e que será adquirido através da divida. Independentemente disso, estratégia a ser utilizada para atrair cada vez mais consumidores serão as promoções principalmente nas áreas de lazer e cultura."