



Morador de favela convive com fome, miséria e perigo do trem

Promotor devolve inquérito sobre "gang" do bingo

O Ministério Público deverá devolver o inquérito policial que apura as irregularidades quando da liberação dos prêmios do último bingo realizado pelos clubes profissionais de futebol do Estado de Sergipe, no dia 28 de janeiro, para que a Polícia conclua as investigações. A devolução se deverá à falta de depoimentos considerados de grande importância, como o de Carivaldo de Souza, presidente da comissão organizadora e de Edson Barros dos Anjos, diretor de peças de esportes. O referido inquérito fora presidido pelo então titular da Delegacia de Polícia Interestadual de Sergipe - Polinter - delegado Marco Soares Passos, sendo transferido para outra delegacia. Segundo consta da sua transferência coincidiu com a época em que deveria ser tomado o depoimento do subsecretário de Esporte e Lazer Edson Barros dos Anjos. (Página 7)

Shopping não vai prejudicar lojas tradicionais

A inauguração do primeiro Shopping Center em Aracaju, nesta segunda-feira, ao contrário do que muitos pensam, não trará prejuízos para as lojas tradicionais, que estão instaladas no centro comercial de Aracaju, conforme declarações de alguns gerentes de lojas. Para eles as vendas no Shopping Center Riomar estão centradas na moda, que normalmente atinge mais a classe alta da sociedade, devido os preços das mercadorias serem muito elevados, não havendo então competição com as lojas do centro comercial. O gerente da Loja Riachuelo, Jamones de Siqueira, disse que nos primeiros dias poderá haver uma queda nas vendas, mas que isso é absolutamente normal, todas as vezes que o comércio aracajuano ganha mais um estabelecimento. (Pág 2)

Por cima dos frios trilhos da linha férrea da Rede Ferroviária Federal, nas proximidades do Hospital Leprosário do Estado, por trás do Bairro Matadouro, não passam apenas os trens: passam também a fome, a miséria, a desnutrição, as doenças e sobretudo a falta de solidariedade humana. É lá que existe a favela dos trilhos, onde moram em condições subumanas mais de 500 famílias, que cotidianamente enfrentam os perigos da disputa do espaço com as pesadas locomotivas e as adversidades de tentar sobreviver sem as mínimas condições.

São gente sem destino e sem esperanças, mas o pre-

sente forjado na dureza da realidade. Homens e mulheres e crianças, que em perspectivas tentam sobreviver diante do perigo iminente do acabar o que resta de vida, esmagados pelas locomotivas ou vitimados pelo último golpe da miséria em seus corpos debilitados.

Diariamente essa gente que é a evidência maior da insensibilidade humana e da emissão das autoridades, enfrenta as mais graves adversidades. Os homens são biscateiros, e até soldados reformados, as mulheres são domésticas dentro e fora dos barracos, e as crianças, formam um imenso batalhão de vadios de

futuro incerto, pelo menos de acordo com os padrões de uma sociedade civilizada, mas de comportamento social bem visível para os que se formam nas chamadas periferias marginais.

Das autoridades e dos políticos, aquela gente que mora em casas de madeiras ou de taipas, forradas com papelão e folha de zinco, sem móveis, se utensílios domésticos, sem comida, sem remédios, sem cama e sem colchões, numa comunidade sem escolas, sem postos médicos e sem creches esperam deles, os políticos, nada mais, porque já se encheram de se encher de esperanças. (Página 9)

Loteamento apela até para Deus

"Só se acontecer um milagre dos deuses". Essa pelo menos é uma esperança para os moradores do Loteamento Santa Tereza, localizado na Zona Norte da Cidade, na convergência dos bairros Santo Antônio, Industrial e Manoel Preto. Só dos deuses eles esperam um milagre, das autoridades eles reivindicam as instalações de equipamentos sociais mínimos necessários a toda e qualquer comunidade civilizada.

A esperança no milagre dos

deuses é manifestada por Edivaldo Almeida, um dos líderes da associação de moradores, que tem reivindicado das autoridades a instalação de escolas para as crianças abandonadas do local. Postes de saúde para os doentes que logicamente não são poucos. Creches, para as crianças que são deixadas em casa sozinhas, enquanto suas mães vão a luta em busca da melhoria das condições de vida. Os moradores do Loteamento Santa Tereza querem mais.

Eles reivindicam também a promoção de segurança que vem a presença da polícia, para que dessa forma acabem o policiamento que é feito por batalhões de jovens moradores do local, que tentam diminuir os roubos, os arrabambentos, os estupros e a comercialização de drogas.

Como senhor nunca é demais, os moradores querem também urbanização da área, coleta de lixo, orelhões e uma caixa coletora (Pág 09).

BB decide hoje movimento

Os funcionários do Banco do Brasil reúnem-se em Assembléia hoje em todo o País para decidir pela Continuação ou não da greve que já entra em seu décimo oitavo dia. A orientação do comando nacional de greve, reunido em Brasília, e no sentido de prosseguir com o movimento a não ser que surja algum fato novo nas negociações com a diretoria do Banco do Brasil. Segunda-feira, o dissídio vai a julgamento pelo Tribunal Superior do Trabalho (TST).

Não há unanimidade no movimento grevista dos funcionários do BB com relação a proposta do procurador do Trabalho, Hegler Horta Barbosa, apresentada na audiência de conciliação e instrução, realizada na última sexta-feira. Alguns são favoráveis ao retorno ao trabalho se a direção do BB acatar integralmente a proposta do procurador, mas essa posição não conta com o consenso e a maioria dos grevistas.

PSB tem congresso em Aracaju

O Partido Socialista do Brasil realiza hoje em Sergipe o seu I Congresso Estadual para decidir formalmente o posicionamento dos socialistas sergipanos sobre a sucessão presidencial. Porém apesar do Congresso ser anunciado para consulta as bases, a exemplo do que aconteceu com a direção nacional, que isoladamente já se decidiu pelo apoio ao candidato do Partido dos Trabalhadores, Luiz Ignácio Lula da Silva, a direção regional do PSB entra no encontro disposta a não seguir a orientação nacional e se engajar na campanha do candidato do PDT Leonel Brizola.

Esta é a tendência manifestada pelas principais lideranças do PSB sergipano, notadamente o ex-prefeito Jackson Barreto e do atual prefeito de Aracaju, Wellington Paixão, que publicamente não negam simpatias a candidatura do ex-governador do Rio de Janeiro. Wellington Paixão faz críticas a direção nacional do PSB, que prometeu ouvir as bases, mas que, independente da manifestação das próprias bases já deixou patente no programa do TRE, na última quinta-feira, a opção pela Frente Brasil, portanto, pelo apoio ao deputado Luiz Ignácio Lula da Silva.

O prefeito de Aracaju justifica seu posicionamento favorável a Leonel Brizola sobre dois argumentos: primeiro porque não acredita que este seja o momento de Lula "a hora é de Brizola", afirmou. (Página 3)

Editorial

Ao destacar que os veículos da grande imprensa nacional só abrem seus espaços para Sergipe afim de mostrar notícias ruins como desastres, assaltos, crimes cometidos contra menores e comportamentos nefastos da vida pública. O Editorial desta edição, lamenta que para mostrar o lado bom dos sergipanos e das potencialidades do nosso Estado, não são abertas semelhantes espaços. (Página 04)

Informe

O ex-ministro das Minas e Energia, Aureliano Chaves, chega nesta segunda-feira a Aracaju. Vem em companhia de João Alves, alcaide com Valadares, e pede os votos dos convencionais do PFL. Estará também em Aracaju, o vice-presidencial, Waldir Pires, governador da Bahia. (Página 04)

Futebol

Hoje tem o clássico maior do futebol sergipano. Sergipe e Copifância entram em campo a partir das 16 horas - fugindo da concorrência da televisão - para disputar mais uma partida pelo campeonato sergipano. O Sergipe entra como favorito e com a hegemonia de 16 partidas sem perder. O Copifância precisa vencer hoje, para forçar uma partida extra, pois até o simples empate consagra os rubros como campeões do quadrangular.

Gazetinha

A arte de Adauto Machado está na capa da Gazetinha, que traz as notícias sociais divulgadas por Pedrito Barreto. O jornalista comenta o que existe de melhor e faz críticas com estilo. A Gazetinha traz também a programação da Televisão e os comentários de Roberto Dantas sobre o filme "Labirinto - a Magia do Tempo", uma maravilhosa produção americana.

Senna larga na Pole e é favorito em Mônaco

O brasileiro Ayrton Senna é o grande favorito para a terceira etapa do Mundial de Fórmula-1, o Grande Prêmio de Mônaco. Ele obteve ontem o melhor tempo no treino oficial, repetindo sua atuação dos treinos de quinta-feira. Ao seu lado estará o companheiro de equipe Alain Prost. Esta é a 23ª vez que Senna larga na Pole Position e sexta vez consecutiva, estando prestes a quebrar o seu próprio recorde. Os brasileiro Maurício Gugelmin, Nelson Piquet e Roberto Pupo Moreno não tiveram a mesma sorte. Apesar do carro novo, Gugelmin obteve a sétima posição e largar na terceira fila. Nelson Piquet larga na 10ª posição. Mesmo largando na última posição o brasileiro Roberto Pupo Moreno vibrou muito pois conseguiu formar no Grid de largada pela primeira vez nesta temporada.



VEJA ONDE TEM O DEDO DA GENTE.

Shopping não afetará lojas do centro

"O pão que diabo amassou" Esta frase sintetiza o dissespero e revolta por parte dos que residem no loteamento Santa Tereza, comunidade residencial localizada na zona de Aracaju nas confluências dos bairros Santo Antônio, Industrial e Manoel Preto. A este aglomerado o estado de precariedade habitacional se transforma em "vedete principal de um filme pastélio do qual os seus artistas principais - no caso, as autoridades - e os seus figurantes - os seus habitantes - se degladiam diuturnamente a procura de melhorar o enredo. Os primeiros são reivindicados para que encetem soluções para dizimar as centenas de problemas existentes enquanto os segundos a cada dia que transcorre constataam que a situação do aglomerado se transforma cada vez mais em autêntico caos.

Segundo Edvaldo Fran-

cisco Rezende e Gilberto Almeida Santos, respectivamente presidentes da associação e do Conselho Fiscal que congrega os moradores do loteamento Santa Tereza, a soma de problemas negativos que "afliem aos que ali residem é tão grande que se torna até bastante espinhosa a tarefa de se realizar um apanhado concreto, real e objetivo das necessidades urgentes que necessitam ser atacadas, tendo em vista que, devido à situação catastrófica da qual a comunidade convive, faltando praticamente tudo para que se possa ser considerado como portador de condições para proporcionar, pelo menos, um aglomerado habitacional decente. Escoamento, lamaçal, detritos, são pontos básicos que devem ser devidamente analisados pelas autoridades competentes.



Shopping Center Riomar não prejudicará lojas do centro comercial

Os proprietários e gerentes de lojas do centro comercial de Aracaju não estão temerosos com a chegada do Shopping Center Riomar, o primeiro do Estado de Sergipe, que será inaugurado nesta segunda-feira, às 10 horas, quando centenas de pessoas estarão presentes na festa de inauguração do que será a maior atração comercial da capital.

Na opinião dessas pessoas, as vendas não cairão com o Riomar, por entenderem que o Shopping é apenas moda e atingirá somente a alta sociedade, não competindo assim, com as lojas do centro de Aracaju, em razão dos preços aleatórios de suas mercadorias e de ser uma novidade para os sergipanos.

O gerente geral da Loja Riachuelo, Jamones de Siqueira Gois, disse que as vendas poderão cair nos primeiros dias, o que no seu entender é normal. "Todas as vezes que é inaugurado um estabelecimento comercial na cidade, é natural que os aracajuanos passem a fazer suas compras no local, por ser novidade, mais depois tudo volta ao normal". Disse ainda que, não tem medo da concorrência, ao contrário, pois entende que quanto mais concorrentes melhor, por dar o direito da população escolher os melhores preços do mercado. "Acredito que com o Shopping a quantidade de clientes aumentará significativamente, haja vista que virão muitas pessoas do interior para conhecer o Riomar, e consequentemente, passarão também pelas lojas comerciais do centro da cidade, que ainda é o coração do povo sergipano".

O gerente das Lojas Brasileiras, João Alves Menezes, também afirmou que o movimento não cairá no centro, principalmente na loja que gerencia, por achar que o que concorre são preços — fator mais importante do país, na sua atual conjuntura — e as lojas do Shopping venderão seus profi-

tos mais. "Apenas terão compras no Riomar a classe "A", a média alta de Aracaju, ao passo que o centro atingindo a classe "B" e "C", camadas da população.

Acrecentando com a inauguração do shopping haverá a comunidade para, apenas por curiosidade, mais todos se acobrem com a novidade e voltará ao normal seja, a permanência prando nas lojas já são clientes.

A proprietária boutique Damiana Modas, Dona de Jesus Santos, afirmou que o movimento cairá um pouco a chegada do pping, porém, que, quem já tem clientela não será prejudicado.

que depois que a empolgação sergipanos passe, tudo volta ao normal, antes, finalizado.

OS ARACAJUENSES

Os aracajuenses que estão se preparando para o primeiro Shopping Center de Aracaju também têm o pensamento de que os comerciantes da parte das ruas foram empurrados para fora pela nossa concorrência, afirmou a loja Riomar será o ponto de encontro dos sergipanos, onde muitas pessoas frequentam o local com o intuito de vê as novidades, aproveitar as promoções, lanchas e tomar um cafezinho como disse a estudante do 2º grau, Fernanda Souza.

O bancário Cláudio Vieira, afirmou que o movimento não cairá, "pois o Shopping localizado em área não muito distante de Aracaju — muitas pessoas não têm carro e pegam 2 ou 3 ônibus para ir até o local — os preços do mercado para o luxo e o preço elevado de cada um".

Habitantes querem melhorias no loteamento Sta. Tereza

Urbanisticamente falando o loteamento Santa Tereza nos fez lembrar aqueles filmes que enfocam sangüinários e devastadores bombardeios ocorridos em cidadezinhas durante a segunda guerra mundial. Suas artérias são repletas de crateras, dos mais diversificados tipos e tamanhos e se apresentam extrema dificuldade para que até pedestres possam por ela trafegar. Ruas tortuosas e não completamente abertas, valas exalando mal cheiro devido aos detritos e fezes, que nelas se acumulam, preluizos incalculáveis às pessoas humildes ali residentes, principalmente quando chove, isto devido à invasão das águas às ruas moradias podem, até, ser considerados como ponto inicial da autêntica "via crucis" que os residentes no loteamento enfrentam cotidianamente.

LIXEIRA E ILUMINAÇÃO

Edvaldo de Almeida e Gilberto Francisco reivindicam, também, que a prefeitura de Aracaju encete providências no sentido de que em determinado ponto estratégico do loteamento, seja instalada uma lixeira pública. Atualmente, tendo em vista ser o dito totalmente impraticável para o tráfego de veículos, aconselha-se que o local de recolhimento do lixo seja instalado em um local relativamente

estratégico aos veículos recolhedores do lixo, isso em sacrificar em demasia à já sofrida comunidade. Segundo os dirigentes da Associação dos Moradores o atual acúmulo de lixo tem resultado em sérios problemas para a comunidade, principalmente no que concerne à preservação da saúde dos que são obrigados a conviverem cotidianamente com os detritos, para não falar no lamaçal, matos que nos faz lembrar até uma pequena floresta e outras malevolências existentes no Santa Tereza "dos pobres"

SEGURANÇA INEXISTE

Pais de famílias informaram também à GAZETA de que a sistemática em termos de oferecimento de segurança pública ao que ali residem praticamente até inexistente. Enfatizaram que aqueles que têm filhos estudando ou trabalhando à noite, tiveram que organizar um sistema de segurança o qual é integrado por eles próprios, tendo em vista que, policialmente falando, a comunidade se encontra entregue à própria sorte e sujeita aos caprichos dos marginais que infestam a área, a maioria oriunda de outros locais mas que escolhem o Santa Tereza para praticarem as suas anormalidades. Afinal, policiamento não existe e se algum tóxicomano, assaltante, tara-

do sexual ou qualquer outro tipo de categoria nociva à sociedade quiser praticar os seus atos impenitentemente, não irão encontrar nenhuma resistência. Pelo menos oficial. Os assaltos e tentativas de estupro já ocorrem no Santa Tereza por diversas vezes e desconhece-se a tomada de qualquer providência por parte das autoridades policiais.

ESCOLAS PÚBLICAS

"Nunca é demais sonhar". Assim sintetiza o seu pensamento Gilberto de Almeida, um dos dirigentes da associação ao aproveitar a presença da GAZETA no local para reivindicar entre o leque de medidas solicitadas a da construção de uma pequena escola. Demonstrando até uma fisionomia expectante e sonhadora, destaca ele que seria um verdadeiro "presente dos Deuses" se esse sonho, mesmo que seja cumprido a longo prazo, um dia viesse a se concretizar. Enfatiza que ali existem centenas de crianças em idade pré-escolar que não frequentam os bancos escolares por absoluta falta de condições, tendo em vista que a maioria das paupérrimas e que não contam com condições de deixarem os seus atazeres domésticos - ou mesmo por falta de condições financeiras para levarem seus filhos às escolas.



No loteamento Santa Tereza o serviço de esgoto inexistente. (Foto: Fernando)



O matagal impera no Santa Tereza (Foto: Fernando)



Trânsito de veículos sem mínimas condições (Foto: Fernando)

O MELHOR GRUPO GERADOR.

Com a melhor assistência técnica local.

Grupo Gerador LH de 3 a 2.000 KVA

LEON HEIMER
IND. E COM. LDA

Av. Chanceler Osvaldo Aranha, 2020
Bairro Vermelho - Fone: 224.5124
Telex: (79) 2432 - Aracaju/SE

Vigilância sanitária agiliza fiscalização

A fim de evitar prejuízos à saúde da população a fiscalização sanitária da Secretaria Municipal de Saúde está intensificando a fiscalização nos bares, restaurantes e quiosques da Av. Aracaju, cartão de visita de Aracaju, segundo informou o diretor de fiscalização, Nelson Rodrigues. "A fiscalização continua sendo feita normalmente, com exceção dos sábados, domingos e feriados, pois possuímos veículos suficientes e recursos financeiros para os casos extraordinários aos fiscais", frisou.

Segundo Nelson Rodrigues, esta situação vai ser melhor logo que se tenha recursos necessários, que inclusive já estão providenciados pelo secretário da Saúde, Fernando Santos. O salientar - disse Nelson - que essa falta de dinheiro atrapalha os setores da Prefeitura, por isso é que estamos passando por certa insuflência com respeito à fiscalização.

Explicou Rodrigues que até o dia 29 de fevereiro, a fiscalização nos bares, lanchonetes, hotéis, quiosques e restaurantes, está paralisada. Mas, dessa data em diante, a fiscalização voltará ao nosso trabalho, pois entendemos que a saúde está em primeiro lugar - acrescentou.

Para os candidatos ao concurso público de riscal de Tributos I da Secretaria de Estado de Economia e Finanças.

EQUIPE DE PROFESSORES

"CURSO INTENSIVO" FISCAL DE TRIBUTOS I

Quantidade limitada de alunos por sala de aula
Inscrições: Rua Estância, 1003 e informações pelo telefone 231-0714 (Marcôni)

MATIAS MARCÔNI - Lag. Tributária (ICM, IPVA, ITBI, TAXAS, MICROEMPRESA E CONT. MELHORIA)
HENRIQUE E PAULO BARROS (Contabilidade e IUM)
WILLIAMS (Matemática)
ROBÉRIO (Português)

Curso com duração de 10 dias, das 8h às 18h, com 2 horas de intervalo.

POLÍTICA

Chegou a hora: PSB tem que se decidir entre Lula e Brizola

Socialistas já pensam nas eleições para a sucessão de Valadares

Sem sombra de dúvidas que o Brasil vive o seu maior momento político dos últimos 25 anos: a sucessão presidencial. E Sergipe, também participa desse histórico processo para a escolha do futuro presidente, depois de tenebroso inverno, através do voto direto. Por isso é que o Partido Socialista Brasileiro fará hoje, domingo, das 9 horas em diante, o seu I Congresso Regional, para discutir, principalmente, segundo o prefeito Wellington Paixão, a questão da sucessão presidencial. Paixão assegurou ontem que, apesar da discussão ser democrática e cada um poderá expor sua vontade, ele já se definiu por apoiar o ex-governador dos Estados do Rio Grande do Sul e Rio de Janeiro, Leonel de Moura Brizola. Paixão criticou a decisão nacional de apoiar à Frente Brasil, sem antes ouvir as bases.

O prefeito reconhece os valores do deputado federal Luiz Ignácio Lula da Silva, o Lula, candidato da Frente Popular Brasil (PT-PC do B - PV e PSB nacional), no entanto, assegura que Lula é o candidato do futuro, porque a hora é de Brizola. Todavia, como qualquer democracia, vou esperar a decisão dos companheiros no encontro regional de amanhã, que será um dia histórico para a política sergipana.

POSIÇÃO DEFINIDA

Indagado se já se definiu por uma das duas candidaturas que estão sendo discutidas pelo PSB, Wellington Paixão respondeu que o prefeito de Aracaju já se definiu. É uma posição até histórica, eu diria assim, porque ela remonta há mais de duas décadas com relação à candidatura Brizola e dentro desse espectro que está aí de candidaturas, nenhuma outra supera a proposta de Leonel Brizola — comentou.

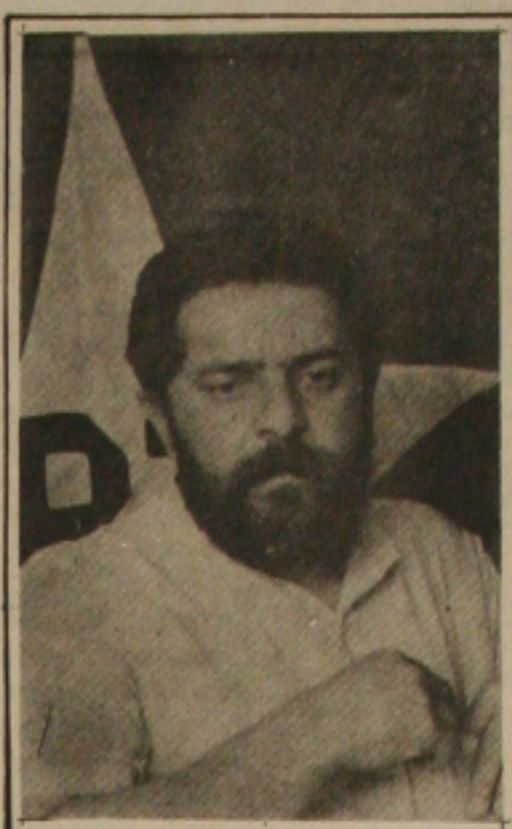
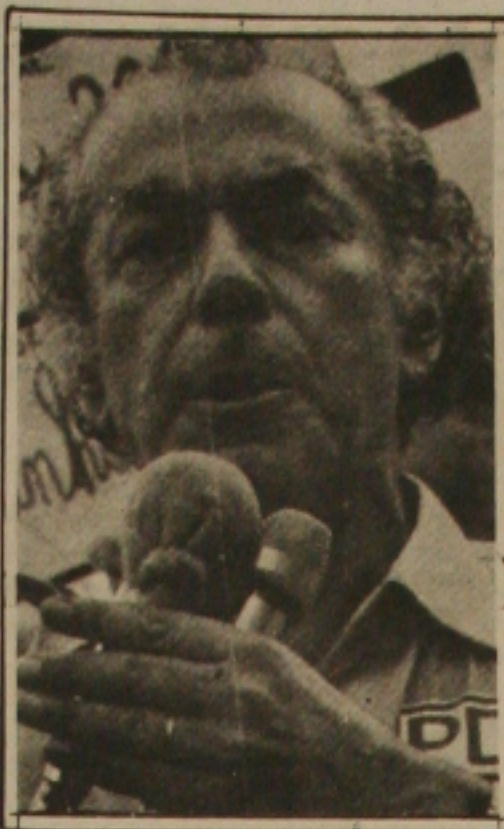

— O meu comportamento no Congresso do PSB deste domingo será esse. Mesmo porque e esse dado é o mais importante de todos, o PSB nacional, antes da sua convocação, que será realizada em junho, já se definiu, fazendo o que se denominou ouvir as "bases". O presidente do PSB, senador Jamil Haddad, percorreu todos os Estados, esteve aqui em Aracaju, conversando comigo e com Jackson. Mas o que a gente tem de concreto e no programa do PSB levado ao ar por uma rede de rádio e televisão na última quinta-feira, ficou bem claro que o PSB nacional já se definiu, sem ouvir, antes do Congresso, de Brasília, as regionais

a candidatura Lula, formando a chamada Frente Brasil. Nós nos posicionamos contrários, porque existem dois aspectos: primeiro, porque não acreditamos na proposta do Lula. É uma proposta que tem que ser amadurecida, não é para agora, é bem lá para adiante. E segundo, existe uma questão regional e até municipal do PT. A prática política do PT em Aracaju, em Sergipe e isso é testemunhado pela própria população, é isolacionista, elitista e eu diria até de sistemática contestação ao PSB. Coincidentemente, somente ao PSB — frisou Paixão.

Então, asseverou o prefeito de Aracaju, esse tipo de campanha que o PT faz a nível municipal e estadual criou embaraços, dificuldades no relacionamento com o PSB. É impossível uma comunhão de idéias, mesmo circunstancial, entre o PSB e o PT de Sergipe, porque a

posição do Partido dos Trabalhadores é de radicalização.

— Eu tomei conhecimento essa semana de que companheiros do PT disseram que o PSB não quer se coligar, porque nós (PT) estamos fazendo a Frente Brasil. Ora, isso é uma falácia, pois a posição do PT em Sergipe sempre foi de absoluto isolamento. É o mecanismo. O PT é ele só e, aliás, o povo tem até respondido a isso. De sorte, que essas duas questões: a questão do comportamento, da postura do PT, a nível regional, e o fato de nós entendermos de que não é hora para Lula, nós vamos sustentar no Congresso do PSB regional, neste domingo, e partir das 9 horas, no Plenário da Assembléia Legislativa, a posição de que o PSB, pelo menos, a nível de Sergipe, acompanha a proposta de Leonel Brizola — enfatizou.

Um jornalista indagou de Wellington Paixão se ele vai para o encontro vestido de Brizola, de coração e alma e ele respondeu: "Vou Vestido e de bandeira na mão" e sorriu, concluindo à entrevista.

O Encontro desse domingo contará com a participação de representantes de todo o Estado, inclusive foram convidados militantes de outras agremiações que comungam com a proposta de que a sucessão presidencial deve ser levada para um debate amplo e democrático, como fará o PSB sergipano. Além disso, encontra-se em nossa capital o deputado federal João Herrmann Neto, membro da executiva nacional e defensor da Frente Popular. Por isso, está evidente que o Congresso será bastante debatido, pois reunirá correntes que defendem uma coligação em apoio a Lula; outra a Brizola; e até à uma candidatura própria.

Jorge quer mais proteção no Parque Augusto Franco

Um projeto de lei do vereador Jorge Araújo (PMDB) será dado entrada nesta segunda-feira na Câmara, estabelecendo como "área de proteção ambiental, o Parque Augusto Franco, na Sementeira. Em sua justificativa Jorge Araújo destaca que a preservação de um local como o Parque Augusto Franco, cuja localização é privilegiada na cidade deve ser preocupação de todos, tendo em vista a sua importância para que se garanta uma melhor qualidade de vida aos aracajuanos, e impedindo que aquela área verde seja destruída ou ameaçada, pelo corte indiscriminado de árvores, ou pela implantação de empreendimentos que pela sua natureza causem danos ao meio ambiente.

Segundo Jorge Araújo, o projeto que estabelece o Parque Augusto Franco como área de preservação ambiental, objetiva motivar as autoridades do município para a importância da manutenção e valorização daquela área, evitando, in-

clusive que no futuro, a falta de compromisso de qualquer Prefeito com a questão do meio ambiente venha a ameaçar o referido parque.

O Projeto que recebeu o número 24/89, estabelece a responsabilidade à Prefeitura Municipal de Aracaju pela fiscalização e preservação, proíbe terminantemente o corte de árvores, salvo quando for comprovadamente necessário, além de não permitir construções na área acima de dois andares, mesmo que seja destinado a administração pública, como também veda a implantação de qualquer empreendimento que possa causar danos ao meio ambiente.

O vereador Jorge Araújo disse esperar contar com o apoio de seus companheiros da Câmara para aprovação da matéria, bem como das entidades que defendem a questão meio ambiente, estando inclusive aberto para o diálogo visando, se for o caso o maior aperfeiçoamento do seu projeto.

Déda, Ribeiro não querem mais aumento na AL

Os deputados estaduais poderão ter novo aumento dos seus salários cujo valor, atualmente, já ultrapassa a NCZ\$ 6 mil. A mesa diretora da Assembléia estadual, segundo revelou ontem o líder do PT, deputado Marcelo Déda, baixou ato essa semana determinando que seja procedida a atualização dos salários dos parlamentares, com base na reivindicação de 258 deputados federais que pretendem incorporar aos seus salários, de forma retroativa, os 64 por cento de aumento concedidos ao funcionalismo público federal em janeiro último.

Déda disse que considera o ato baixado pela mesa diretora da Assembléia como "ilegítimo", e, por isso, recusou-se assiná-lo, juntamente com seu colega de bancada, deputado Marcelo Ribeiro. O deputado lembrou que em janeiro último a bancada federal do PT, a imprensa e a opinião pública impediram a incorporação do aumento dado ao funcionalismo federal aos salários dos deputados federais. Agora, advertiu o líder do PT, mesmo com a pressão dos 258 deputados federais que querem receber o aumento, a Câmara Federal ainda não o aprovou, e, por isso, também os deputados estaduais não têm o direito de recebê-lo. Uma resolução da Assembléia Legislativa de Sergipe fixa o salário dos deputados estaduais em dois terços dos vencimentos dos deputados federais, mas isso só se aplica após regulamentação pela Câmara Federal, através de instrumento apropriado.

Em contato telefônico com a liderança do PT na Câmara Federal, o deputado Marcelo Déda confirmou, ontem, que a pretensão dos deputados federais que querem o aumento de 64 por cento ainda não foi atendida. Por isso, ele disse que vai dirigir o escritório amanhã ao presidente da Assembléia Legislativa, Francisco Passos, alertando-o para a ilegalidade do ato baixado pela mesa diretora da Casa essa semana.

O líder do PT disse esperar que a mesa diretora da Assembléia e o presidente da Casa evitem a realização de qualquer ilegalidade, preservando o respeito da opinião pública e evitando desgaste para o Poder Legislativo.

Mário Costa espera decisão democrática e sem pressão

Para o vereador Mário Costa, segundo secretário da Câmara Municipal de Aracaju, o encontro dos socialistas neste domingo servirá para que as bases digam o que estão sentindo em relação as candidaturas postas aí de esquerda e centro, portanto, qualquer decisão que venha a ser tomada no âmbito regional, deverá ser sustentada com vigor no encontro nacional de Brasília, em junho.

Mário diz que o PSB tem, por tradição, sido um partido amplamente democrático e que a oratória se respeitar as peculiaridades regionais é excelente para o fortalecimento das agremiações. Por isso, não deve haver pressão de grupos, no encontro — acrescentou.

— Nós vivamos num país de dimensões continentais, portanto, com realidades bem adversas e isso é dife-

rente dos países europeus, onde a questão de dimensão geográfica facilita uma organização mais rápida e convergente para um ponto comum. Aqui você tem o Piauí, que é um mundo diferente de São Paulo, por exemplo. Assim como Sergipe é outra realidade se comparado ao Rio Grande do Sul. Todavia, o encontro deve servir não só para se definir a quem iremos apoiar nas eleições presidenciais, mas, sobretudo, organizar o PSB, porque já está na hora de se pensar nas eleições de 90 e iremos concorrer para ganhar. Para tanto, precisamos de uma estrutura sólida e esse encontro regional de hoje, já é o primeiro passo. Portanto, a decisão do encontro passará, forçosamente, por uma ampla discussão, se respeitando todos os pontos de vista e que vença a maioria — finalizou.

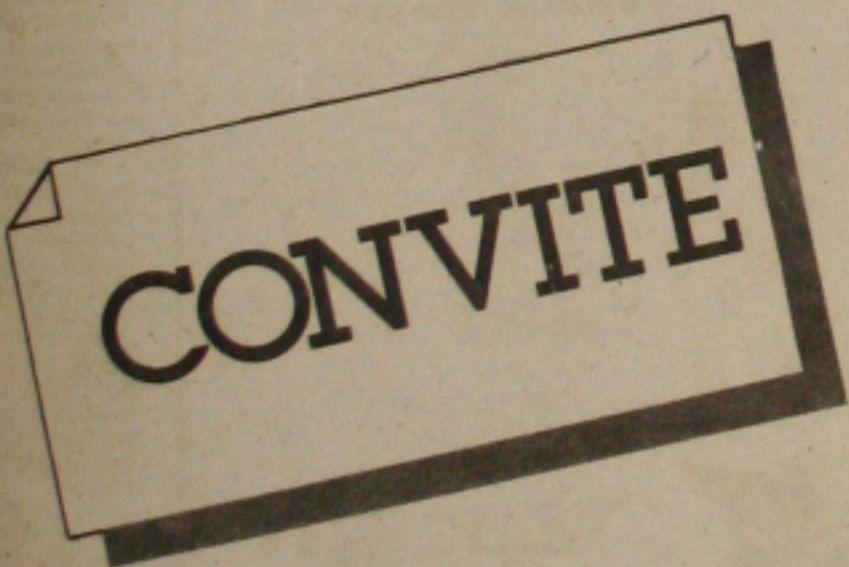

A Góes-Cohabita Construções S.A. e a EMURB - Empresa Municipal de Urbanização, têm o prazer e a honra de convidar a comunidade sergipana para a inauguração do Shopping Riomar, importante momento do progresso do nosso Estado.



Dia: 8 de maio de 1989
Hora: 10:00 hs.
Local: Coroa do Meio



LEIA GAZETA DE ASSINE DE SERGIPE

GERAL



A mulher prepara a cozinha do casebre transmitindo doenças.



O trem passa a um palmo dos casebres. Qualquer vacilo, é a morte.



A população divide a linha férrea com o trem.

Favelas de Aracaju : O retrato da miséria

morreram esmagados entre os trilhos da linha ferroviária. Segundo informações dos favelados um casal estava descansando às margens da linha férrea e quando o trem passou sendo atingidos de raspão na cabeça por algumas partes do trem e os dois acabaram no Pronto Socorro onde foram medicados e ainda receberam 10 pontos na cabeça.

Mas não é apenas os pequenos acidentes na linha ferroviária que os favelados convivem diariamente. É grande a incidência com vítimas fatais de acidentes naquela localidade. Mas o mais preocupante é que durante a madrugada aparecem misteriosamente conforme alertam os favelados, corpos jogados sobre a linha ferroviária. Eles acreditam que sejam corpos de homens assassinados que são colocados no local pelos criminosos como forma de confundir os trabalhos lhos de investigação da Polícia. Acho que muitos corpos que ali são encontrados - argumentou os favelados - muitas vezes são de pessoas assassinadas que os criminosos jogam para deixar todo pensar que a vítima morreu atropelado pelo trem".

DESNUTRIÇÃO

Dentro dos aposentos é aparente as péssimas condições de acomodações e de desnutrição. É pequena a quantidade de alimentos que eles conseguem através de serviços prestados e até de ajuda dos moradores da redondeza. Durante a noite as crianças dormem misturadas aos adultos em camas, quando possuem, que nem colchão existe. Eles se acomodam no lastro da cama sob a proteção de papelão onde dormem amontoados entre cinco a seis pessoas numa cama de casal.

Nestas condições vivem algumas pessoas "privilegiadas". Pior são aqueles que

nem cama possuem. Eles se acomodam como podem no chão aterrado e quando chove a situação se agrava e o tumulto é formado. As pessoas nem mais conseguem dormir porque as águas da chuva invadem as casas. Muitas vezes ocorrem desabamentos a exemplo do que aconteceu com o barraco da lavadeira Olímpia Leonarda Pereira de 60 anos, que foi completamente destruído na semana passada com as chuvas que caíram sobre o solo da capital.

D. Olímpia hoje está acomodada na casa de uma amiga dividindo com a mesma uma cama de casal onde ela dorme com o seu marido e cinco crianças num pequeno espaço. Os barracos geralmente construídos à taipa, de madeira, e até com improvisos de papelão, nem possuem divisórias. É degradante a situação dentro daquelas pequenas acomodações - se é que assim podemos considerá-las. O chão está sempre úmido uma vez que o espaço foi aterrado pelos próprios moradores que invadiram a área de propriedade da Prefeitura Municipal de Aracaju há mais de três anos.

De um jeito - jeitinho, como é costume de todo "bom" brasileiro - ou de outro aquelas famílias tentam sobreviver. Alguns são ajudantes de pedreiros, outros ganham um dinheirão fazendo o tradicional "carrego" de compras dos moradores da redondeza nos supermercados - há inclusive um soldado da Polícia Militar reformado, Edivaldo Ricardo dos Anjos, 46 anos, que juntamente com a esposa e filhos construíram um barraco às margens da linha de trem.

Antigamente nem a distribuição de água era adequada. Aquela comunidade consumia água contaminada vinda do braço da maré. Recentemente, a Companhia de Saneamento de Sergipe (Deso), construiu

uma espécie de charariz onde jorra água potável mesmo assim sem que seja devidamente tratada sob o controle da Secretaria da Saúde ou de algum órgão fiscalizador. Hoje a água do charariz serve para o consumo próprio como cozimento de alimentos, para beber e até tomar banho. Mas uma grande parte dos favelados continuam se "beneficiando" da água da maré. Aquela água, mesmo contaminada, serve atualmente para lavar roupas. As lavadeiras lavam as roupas na maré em contato direto com micróbios e segundo elas próprias, sempre, seus pés apresentam ferimentos que raramente são curados.

COLETA DE LIXO

Não existe na localidade coleta de lixo. Nenhum carro coletor passa por aquela localidade, e a alternativa é, além dos problemas constantes, conviver também com o acúmulo de lixo. Os resíduos das residências e toda a sujeira inclusive as fezes e outros detritos são jogados ao longo da linha de trem e também dentro da maré onde a comunidade pesca diariamente para o consumo próprio e também para comercializar o produto com antigos fregueses que geralmente são os proprietários de bares da capital.

Na opinião da empregada doméstica Maria José dos Santos, 28 anos, atualmente desempregada, mãe de uma menina de 10 anos de idade, é realmente difícil conviver com esta situação diariamente, mas ela, assim como as outras famílias que ali residem nem mais têm esperanças de terem uma vida melhor no futuro. Segundo revelou todos apenas esperam ter um dia suas casas ali construídas realmente e por fim nos barracos improvisados de madeira e taipa.

Maria José já começou a concretizar o seu sonho, mesmo

com toda a precariedade e falta de saneamento básico. Ela assim comou outras, já estão comprando aos poucos material de construção como blocos para a construção de casa ali mesmo às margens da linha do trem, entre o lamaçal do braço da maré e o Hospital de Leprosários. "Nem como vamos ficar, acredito que nestas condições mesmo até que possamos construir nossa casa de verdade", desabafou a invasora acrescentando que toda aquela comunidade está desacreditada nos políticos do Estado que somente fizeram até hoje prometer melhoria de vida àqueles invasores e até hoje nunca cumpriram o prometido.

"A gente sabe que nunca vai sair daqui para um local melhor. Aqui é muito arriscado, mas é isso mesmo o jeito é aceitar porque não tem outra alternativa". Esta foi a afirmativa de Rosely dos Santos, 26 anos, com quatro filhos e atualmente está grávida de seis meses. Apesar do avanço da gravidez, Rosely ainda nem sabem em que condições o seu mais novo filho nascerá. A única coisa que ela possui dentro de sua casa é uma cama com apenas o lastro, o fogão de camping e o pior: ela nem possui nada para compor o enxoval do seu futuro bebê.

Maria Luzinete Santos, 47 anos, e seu marido o soldado reformado da PM, Edivaldo Ricardo dos Santos, 52 anos, vivem também num dos barracos semelhantes aos demais construídos no local. "Espero sair daqui para ir para outro local mais adequado para que possamos viver", disse Maria Luzinete. Antes ela morava com o seu marido e filhos numa outra invasão cujo local a própria Luzinete considerava bem mais perigoso e por estes motivos ela decidiu se mudar para a invasão do Matadouro.

PROJETOS

O prefeito Wellington Paixão explicou em entrevista concedida à GAZETA DE SERGIPE, que para aquela área existe um projeto de urbanização que no seu entender beneficiaria toda a comunidade invasora em caso do projeto ser executado. Mas ele assegurou que no momento se encontra impossibilitado de tomar qualquer atitude para executar o projeto de urbanização da invasão do Bairro Matadouro porque as famílias insistem em permanecer instaladas em péssimas condições no local.

Na sua opinião seria fácil solucionar o problema se as famílias invasoras se retirasse da área por um determinado tempo até que o projeto de urbanização fosse executado. Tão logo fosse concluídas as obras de urbanização conforme previstas no projeto estas famílias que inclusive já são cadastradas na Prefeitura Municipal seriam assentadas em perfeitas condições sem maiores transtornos.

Wellington Paixão iniciou o seu pronunciamento alertando que o terreno é na realidade de propriedade da Prefeitura Municipal de Aracaju e não da Rede Ferroviária Federal S/A, (RFFSA), conforme pensavam os invasores. O projeto de urbanização inicial previa a construção de uma creche no local, a ampliação da Escola D. Avelar Brandão enquanto que os 85 por cento do restante da área seria utilizado para loteamento urbano destinado para os sem tetos, justamente limitado para as pessoas que estão cadastradas beneficiando assim aproximadamente 480 famílias.

Quando a Prefeitura Municipal de Aracaju tentou iniciar a execução do projeto no início do ano as famílias começaram a ocupar a área indiscriminadamente mesmo com as péssimas condições do local.

Podem haver novos conflitos no ABC

SÃO BERNARDO DO CAMPO/SP - O clima pode ficar ainda mais tenso no ABC paulista segunda-feira caso as empresas cumpram a ameaça de demitir grevistas, comissões de fábricas e de colocar a Polícia dentro das fábricas para impedir o acesso dos grevistas.

U alerta é do presidente do Sindicato dos Metalúrgicos de São Bernardo do Campo e Diadema, Vicente Paulo da Silva, o Vicentinho, momentos antes do ato de protesto promovido pela entidade, contra as agressões sofridas pelos metalúrgicos ontem, em frente a Arteb, em São Bernardo do Campo quando cinco trabalhadores foram feridos a bala, durante violento confronto entre os grevistas e a Polícia Militar. Apesar de ser palco de conflito no início da década de 80 esta foi a primeira vez que a polícia atirou contra trabalhadores na região.

As demissões já começaram. Ontem a Autolatina fixou cartazes nas portarias de suas duas controladas comunicando a demissão de 100 dos 21 mil funcionários da Volkswagen e 30 dos 8,5 mil da Ford. A empresa informou ainda que mantém a proposta de 45% rejeitada na assembleia da última terça-feira, mas se a oferta for recusada as demissões vão continuar.

Em 13 dias úteis de greve (o movimento já dura 19 dias corridos) a montadora deixou de fabricar 25 mil veículos. Também há informações de que a Mercedes Benz dispensou 90 operários, por telegrama.

Vicentinho garante que a volta ao trabalho só vai ocorrer quando os empresários apresentarem proposta satisfatória. Os metalúrgicos estão parados para reivindicar 85,14% de reposição salarial e 15% de aumento real. O Tribunal Regional do Trabalho declarou o movimento legal e abusivo. O presidente nacional da Central Uni-

ca dos Trabalhadores, Jair Maranhão, também presente ao ato, disse que vai procurar um grupo de empresários, segunda-feira, para reatar as negociações, segundo para o acordo dos metalúrgicos, não há bem para buscar uma política salarial definitiva para o país.

O clima em São Bernardo do Campo ontem era de tranquilidade, sem qualquer risco de que no dia anterior 30 mil metalúrgicos travaram uma batalha campal com cerca de 70 policiais. Dos cinco metalúrgicos feridos a bala apenas três permaneceram hospitalizados. O mais grave, Estevão Francisco da Cruz, com duas balas na região do tórax, deixou a UTI ontem às 16 horas, indo para um apartamento particular no Hospital São Bernardo. Alencar Lima, com um tiro na axila e Antônio Joaquim, ferido na perna, também permaneceram internados, no Hospital Assunção.

CGT denuncia que PT está recebendo dinheiro alemão

São Paulo - A Central Única dos Trabalhadores (CUT) e o PT estão recebendo US\$ 1,5 milhão para a montagem de uma central de produção de programas de televisão altamente sofisticada da Social Democracia da Alemanha, denunciou na madrugada de ontem o novo presidente da Confederação Geral dos Trabalhadores (CGT), Antônio Rogério Magri ao participar de um programa de televisão. Magri admitiu que o centro de debates e treinamentos de liderança sindical da CGT também está recebendo dinheiro do exterior, cerca de US\$ 200 mil, que classificou uma quantia insignificante em relação da CUT.

Magri não dissociou a CUT do PT e voltou a defender a despartidarização dos sindicatos como forma de fortalecê-los, informando que muitas greves que ocorreram ulti-

mamente tem o componente político como base do movimento, o que acaba sendo um desvirtuamento.

- Sei que muitos poucos companheiros que hoje pertencem a CUT são ligados ao PT. São poucos que pertencem a outros partidos ou são partidários. Não sou contra as pessoas pertencerem a um partido político. O que não pode acontecer é uma partidarização, como acontece com a CUT, disse Magri no programa do jornalista Ferreira Neto da Rede Record, que atende somente o Estado de São Paulo.

- Essa central de produções de programa para televisão da CUT está sendo montada em Cajamar, onde há um centro de debates da central. É sofisticada e também está sendo usada pelo PT.

DOAÇÕES

A líder do PT na Assembleia Legislativa paulista, Clara Ant, disse não ter conhecimento da construção de um núcleo de televisão em Cajamar, mas afirmou que o recebimento de doações do exterior é um todo aceito pelo partido.

- A solidariedade dos trabalhadores em nível mundial é antiga, histórica. Eu não vejo problema nenhum em ter auxílio de entidades de trabalhadores de outros países.

A deputada considerou estranha a atuação de Antônio Rogério Magri, já que em uma semana ele defendeu a legitimidade de utilizar dinheiro seja de onde venha. Para ela, Magri "quer destruir o socialismo independente".



BOM MESMO É FAZER BOMPREÇO NO SHOPPING RIOMAR.

Parabéns!
O bom atendimento que a Bompção oferece está sempre se aperfeiçoando. Agora, o Bompção do Shopping Center Riomar conta com o AutoMix. É a primeira loja a possuir este moderno sistema no Norte e Nordeste do Brasil. AutoMix é automação. Funciona assim: em vários produtos, ao invés do preço, você encontra o código numérico; o preço fica exposto na prateleira. Ao passar com o produto pelo caixa, a Atendente digita o código. Pronto. No seu ticket aparecem a identificação do produto e o preço. O que vai facilitar, em muito, a conferência de suas compras. Mesmo assim, em caso de dúvida, fale com as Recepcionistas que estarão às suas ordens, junto aos produtos que funcionam com o AutoMix. É boas compras para você.

bompção

SHOPPING RIOMAR.

Dentro do Riomar Shopping Bate um Coração Brilhante

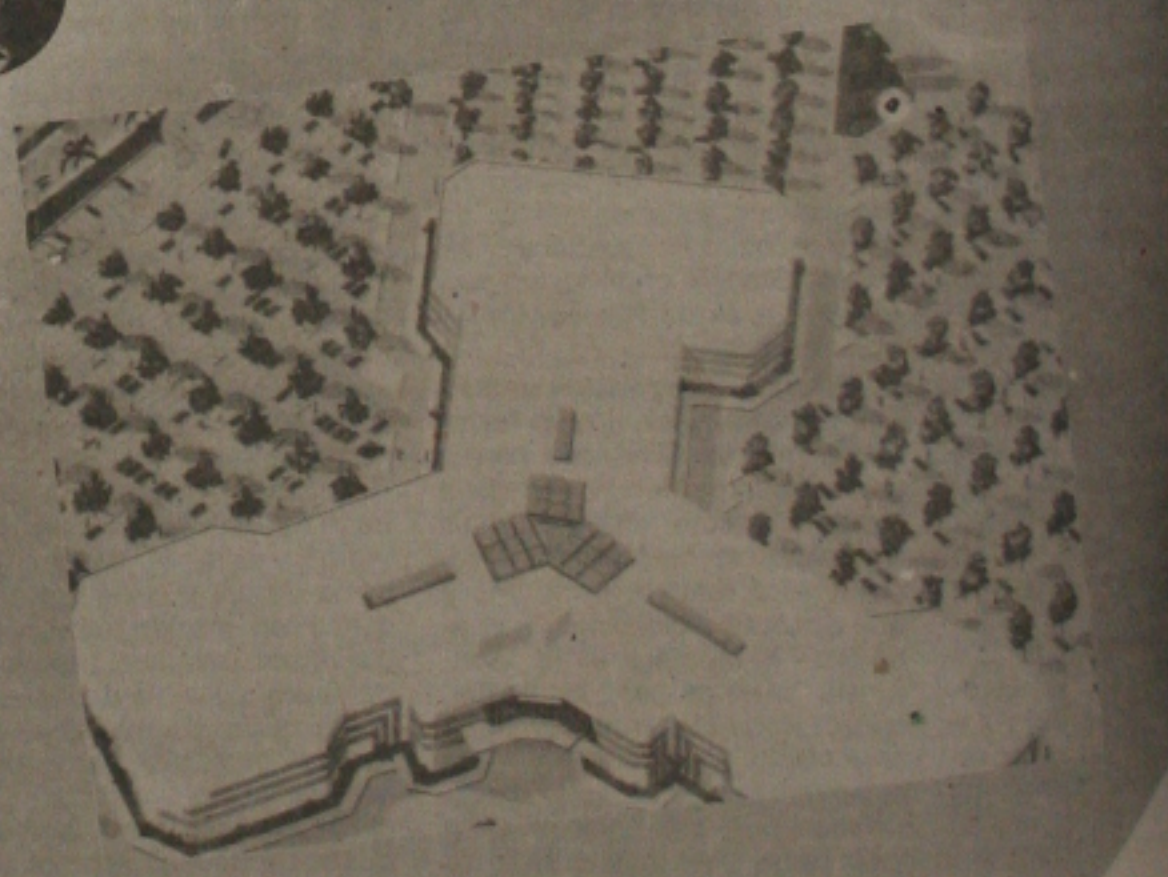

Entre o rio e o mar você vai viver um jeito novo de comprar. É a Brilhante do Riomar Shopping Aracaju. Uma loja bonita, moderna, aconchegante, para atender você cada vez melhor. Porque não basta ser diferente. Tem que ser brilhante. Tem que ter coração. Móveis e eletrodomésticos das melhores marcas com preços inacreditáveis. Também pudera, além de estar inaugurando uma nova loja, a Brilhante está comemorando os seus 5 anos. É satisfação em dobro. E você é o grande responsável por este sucesso. Lembre-se: dentro do Riomar bate um coração Brilhante muito fácil de encontrar: Loja - 150, 1º Piso. Mas se você preferir pode identificar desta forma: Rua Brilhante, esquina do coração. Vem que dá!

Lojas brilhante
AS LOJAS DO SEU CORAÇÃO

SHOPPING RIOMAR. A GÓES COHABITA VEIO PARA FICAR.

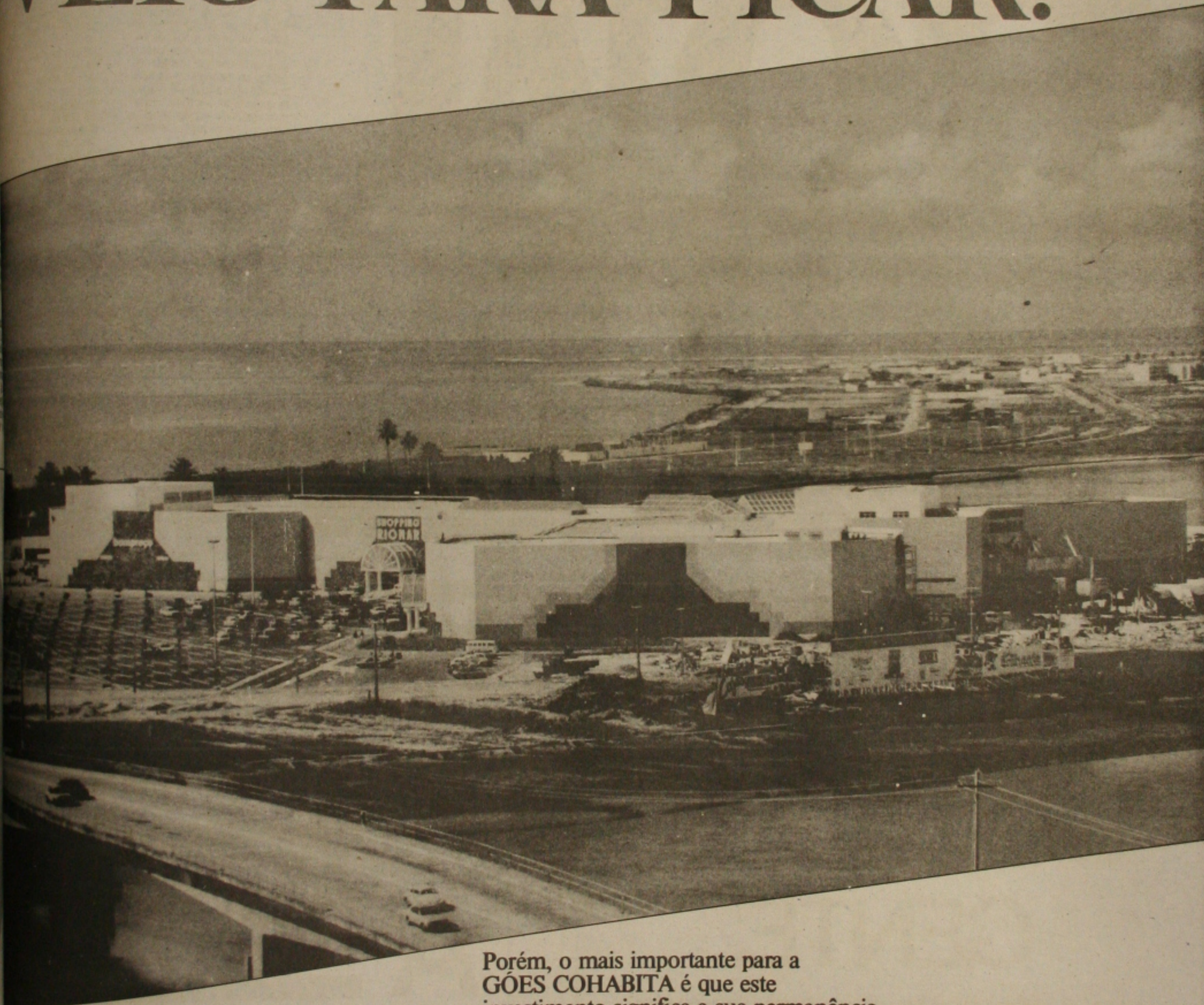

Há muitos anos a GÓES COHABITA está em Sergipe realizando obras as mais diversas. Desde as estradas de acesso as bases de prospecção da Petrobrás, até o mais empolgante empreendimento imobiliário já realizado no Estado: O SHOPPING RIOMAR. São 20 milhões de dólares de investimento para ninguém botar defeito.

Porém, o mais importante para a GÓES COHABITA é que este investimento significa a sua permanência definitiva em solo sergipano gerando, inicialmente, 1.200 empregos diretos, quase 7.200 empregos indiretos e, aproximadamente, 10 milhões de dólares em tributos anuais ao Estado. Além disso, a GÓES COHABITA tem consciência de que está contribuindo, sobremaneira, para o desenvolvimento sócio-econômico de Aracaju e do Estado de Sergipe. Isto prova o quanto a GÓES COHABITA acredita no futuro desta terra.



Não há força para desestabilizar o país afirma Oscar

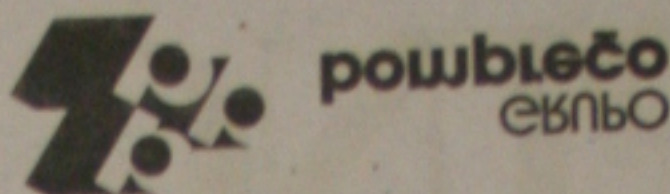

Com estas novas forças do povo brasileiro, a situação política do Brasil é muito melhor. E isso é uma excelente notícia para o país.

Para o presidente Oscar Cordeiro da Silva, a situação política do Brasil é muito melhor. Ele afirmou isso durante a 55ª Exposição Nacional de Zebu, promovida pela Associação Brasileira dos Criadores de Zebu (ABCZ).

Belo Horizonte - "Não existem no país forças tão poderosas que sejam capazes de desestabilizar o regime. O que ocorre, no momento, são ações isoladas de uma minoria insignificante que será banida pela própria sociedade brasileira". A afirmação foi feita ontem, em Uberaba, pelo ministro Oscar Corrêa, durante a 55ª Exposição Nacional de Gado Zebu, promovida pela Associação Brasileira dos Criadores de Zebu (ABCZ).

O ministro da Justiça acrescentou que um pacto contra ações terroristas deverá ser "resultado da ação de homens de bem, interessados em tranquilizar a nação, e para possibilitar que as eleições do dia 15 de novembro sejam realizadas em clima de tranquilidade".

Oscar Corrêa descartou qualquer possibilidade de um golpe militar em função da crise econômica por que passa o país atualmente e dos atentados a bombas. Para ele, crises não inviabilizam de maneira alguma as eleições - estamos chegando a bom porto, e preciso apenas julgo - aconselhou.

Ele disse, ainda, que não há qualquer possibilidade de o Governo Federal editar medida propondo a criação de um estado de defesa, pois os governadores dos Estados estão completamente senhores da situação.

BAYMA DENYS

Manaus - O chefe do Gabinete Militar, general Bayma Denys, descartou ontem a adoção do estado de defesa como forma de conter o que o presidente Sarney classificou de "escalada de violência contra o processo democrático no país". O general Denys, que acompanha o presidente Sarney na reunião dos presidentes dos países amazônicos, disse que apesar de o Governo estar preocupado com a violência, jamais chegou a cogitar o estado de defesa.

- Estado de defesa é um absurdo no momento. Ele nunca

foi cogitado. O presidente Sarney não vê razão para isso. A ideia de violência contra o Governo, mas não em defesa - disse Bayma Denys no Hotel Tropical, em Manaus, enquanto aguardava o encerramento de reunião com oito presidentes da região.

Para o líder do Governo no Senado, senador José Derzi (PMDB/MT), os grupos que se sucedem no dia 15 eleitoral. Segundo Derzi, existem grupos interessados em impedir a eleição presidencial de novembro. Apesar de não serem grupos são estes, segundo Derzi, acusa a existência de uma suspeição sobre o PT.

- Querem levar este país a um estado de emergência e comprometer a eleição presidencial. Devemos perceber que a intenção de Lula estava de entregar o poder às Forças Armadas - sustentou o senador.

Brasília - O Conselho da Ordem dos Advogados do Brasil (OAB), denunciou ontem, em nota oficial, a possibilidade de se por em votação uma medida que restringe a liberdade democrática do país. O documento afirma que o atentado a bomba em Manaus, ontem, constitui uma ameaça à ordem democrática e à segurança pública.

Companhia Siderurgica Nacional, mortos no trabalho. A edição da medida restringe a liberdade de greve assegurada pela Constituição, a respeito de lideranças sindicais e declarações de greve.

episódios instalam um "clima de medo contra as eleições presidenciais".

- Esse é um momento crítico e dedicado na luta nacional - ponderou o presidente OAB, Ophir Cavalari. Ele disse que há um perigo de rompimento da ordem institucional numa intervenção. Acrescentou que a situação para a crise que o país passa pela

BOOM

VEJA ONDE TEM O DEDO DA GENTE.

A SPAÇO - Assessoria e Comunicação, criou e veiculou uma campanha publicitária apresentando numerosas obras e empreendimentos com o "dedo" da Góes. Por sinal, esta campanha foi escolhida como a segunda melhor na categoria institucional no prêmio COLUNISTAS NORDESTE/88. Aqui, a Spaço deu prova do seu talento sem limites. Talento, criatividade e competência que contribuíram para o sucesso deste empreendimento que significa milhares de empregos diretos e indiretos, milhares de dólares em arrecadação de impostos e encargos sociais; novas opções de negócios, de lazer e cultura. A SPAÇO assumiu a responsabilidade pela divulgação do SHOPPING RIOMAR seis meses após o início das obras; quando o normal é que isto ocorra um ano antes. Nem por isso a SPAÇO se intimidou. Entrou no pareo e venceu. SHOPPING RIOMAR onde o "dedo" da Spaço foi uma mão e tanto.

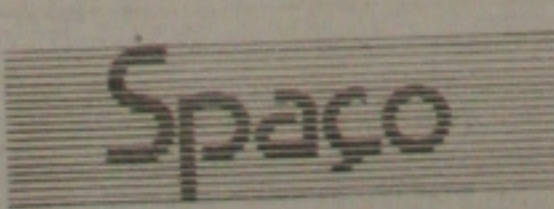

PARABÉNS ARACAJU

A MESBLA

chegou!

CONSTRUÇÃO:

H. Guedes Engenharia S.A.

São Paulo, Fone: (011) 522-6511/521-4310 Aracaju: (079) 222-0645

POLÍCIA

Justiça devolverá inquérito á Polícia

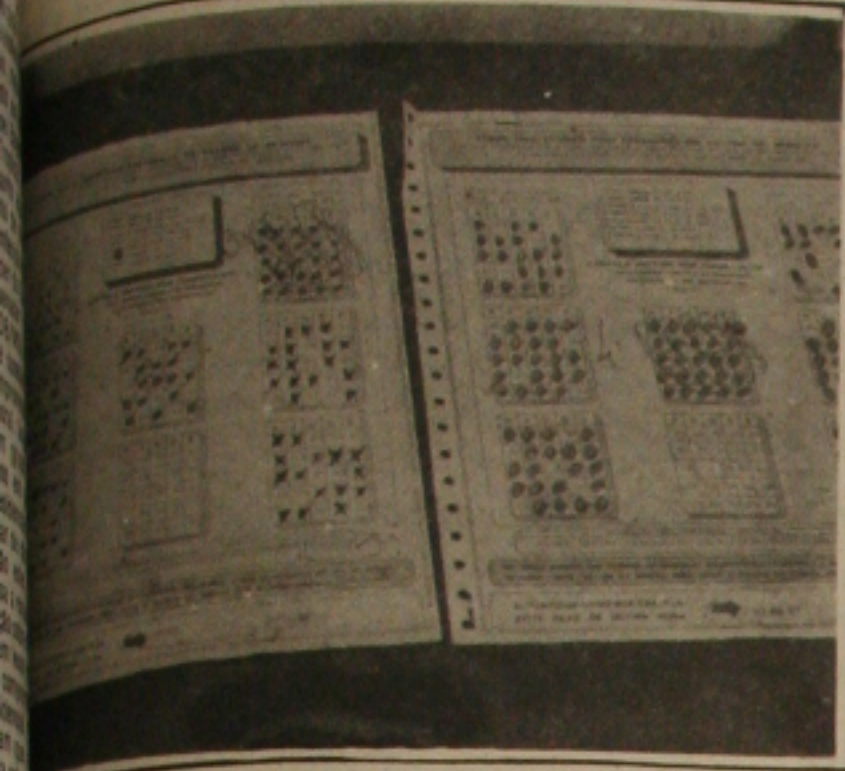

Carvaldo de Souza



Diretor Administrativo do "Batalhão", Alberto Menezes.

subsecretaria de Esporte e Lazer chegaram as mãos dos falsificadores das cartelas. Diante dos fatos, o promotor de Justiça Luiz Walter Rosário baixará os autos em diligências a fim de que o delegado Antonio Ferreira de Matos Filho, o "Tinho Toyota".

O inquérito policial foi para ser analisado pelo promotor que não decidiu pela denúncia e nem o arquivamento dos autos. Ele só tomará tal decisão, após o inquérito for concluído pela Polícia e devolvido a Segunda Vara Criminal, o que deverá demorar mais alguns dias. Enquanto isso não ocorre, Gutemberg Chagas Ramos, quer provar a inocência de Alberto Menezes no caso do bingo.

PROMOTORES DO BINGO

No inquérito consta várias cópias de ofícios enviados a Carvaldo de Souza, gerente da Transvemasa, e presidente da comissão organizadora dos bingos para prestar declarações, mas ignorou o documento emitido pela Polícia. Outro que agiu da mesma maneira foi Paulo César Silveira de Santana, também da comissão. Eles pelo parecer do promotor Luiz Valter Rosário terão que comparecer na Polinter e contar tudo sobre a promoção desses bingos.

O não comparecimento dos organizadores do bingo na Delegacia, deixaram os policiais responsáveis pelas investigações desconfiados, uma vez que eles não tinham nada com as fraudes das cartelas. A Polícia enviou nada menos do que três ofícios para cada um, mas não atenderam a solicitação da Polícia por considerarem isentos de qualquer culpabilidade na entrega dos prêmios.

Nos depoimentos dos denunciadores do bingo, a fraude já acontecia desde a realização da primeira promoção feita pelos clubes profissionais de Sergipe. A cada bingo a quadilha mandava pessoas diferentes que com ajuda de computadores e máquinas impressoras faturavam os melhores prêmios. O pior é que ninguém nunca desconfiou da premiação dessas pessoas.

FORMAÇÃO DA GANG

O autor da denúncia Wilson Mota Santos, mais conhecido como "Ligeirinho", disse que os bingos promovidos na capital sergipana foram frau-



Sorteio de um bingo anteriormente realizado

dados por outras quadilhas que têm na ordem do dia 90 pessoas trabalhando com esse objetivo. Mota recebeu as informações da fraude de seu parceiro Pedro Barbosa Pereira e José Eronildes Amaro da Silva, que vieram pela manhã para Aracaju, ficando hospedados no Hotel Amado, localizada na rua Laranjeiras, 532, centro.

Essas fraudes tiveram início em 1987, quando foi feito o primeiro bingo em Aracaju, mas é que os organizadores jamais descobriram que alguém estava levando um prêmio de forma irregular. Esse caso somente veio à tona porque os amigos de "Ligeirinho", pertencentes a outro grupo queriam receber uma gratificação pelos prêmios entregues a gang de "Careca", Jorge e Waldir.

Foram eles, Wilson; Pedro e Eronildes, quem mostraram a sala da subsecretaria como local usado para instalação dos equipamentos. Antes afirmavam que os computadores ficavam na sala da administração do estádio com Alberto Menezes, fato desmentido pelo acusado em declarações prestada na Polinter e, logo depois aos jornalistas.

Pelo que ficou apurado no decorrer das investigações, essa quadilha age em todos os Estados nordestinos. Recentemente três deles foram presos pela Polícia Federal que descobriu todo esquema montado pela súcia para ser bene-

ficiado no sorteio dos bingos. Aonde se realiza um bingo, eles estão presente e os prêmios considerados valiosos, ficam com a organização que os revendem a preço de mercado.

Todo plano elaborado pela quadilha foi desarticulado no último bingo, em 28 de janeiro deste ano. Eles haviam ganhado o quarto e quinto prêmio com as cartelas de nºs 5.984 e 29.328, respectivamente. Elas deram dois Chevettes aos 2 integrantes da gang. Nesse dia foram colocados em sorteio sete prêmios assim divididos: 1º e 2º - duas motos Yamaha 135; 3º Bugre Abais; 4º e 5º - dois Chevettes; 6º - uma Pampa e 7º - uma Kombi.

A quadilha levou de Aracaju vários veículos e revendidos nas cidades de Campina Grande; Caruaru e Arapiraca. Foi nesta última cidade, que a Polícia apreendeu os dois Chevettes ganhos no bingo. A organização já estava para negociá-los quando os agentes apareceram na revendedora impedindo a concretização do comércio.

O advogado Gutemberg Chagas disse que não entende porque a Polícia não indiciou o pessoal que acusou Alberto Menezes, pois ficou comprovado que o objetivo era participar da fraude de uma forma ou de outra. Wilson Mota, por exemplo, somente procurou a Polícia porque perdeu a concorrência para outra empresa na confecção das cartelas.



Delegado Marcos Passos

Registrados mais 2 crimes em cidades do interior de SE

Dois homicídios ocorreram nas últimas 24 horas no Estado de Sergipe. Os corpos das vítimas foram removidos para o Instituto Médico Legal/IML, na madrugada de ontem e até às 12:00 horas permanecia na geladeira a espera de familiares para o devido sepultamento.

O corpo do lavrador Francisco Alves de Resende, de 68 anos, morador na cidade de Canhoba, foi o primeiro a dar entrada naquela casa de necropsia. Francisco Alves de Resende, foi assassinado por volta de 01:00 na cidade onde morava no entanto, somente às 03:00 horas foi removido pelo reboque do IML. O acionado foi morto a tiros de espingarda disparado por um indivíduo não identificado.

O outro corpo deu entrada por volta das 06:00 horas, procedente da cidade de Itabaiana. Trata-se de um jovem aparentando 26 anos, cor morena e de cabelos encaracolados, que foi assassinado com um tiro de escopeta. A vítima não teve o seu nome ainda identificado, no entanto, o delegado da cidade de Itabaiana está tomando todas as providências. Segundo ele, o rapaz foi assassinado no Estado da Bahia, entretanto, a notícia merece mais esclarecimento. O tiro atingiu em cheio a cabeça, ombro e o braço direito da vítima.

TENTATIVA DE MORTE

Dois tentativas de homicídios foram registradas nas últimas 24 horas pelo Plantão de Polícia do Hospital das Clínicas "Dr. Augusto Leite", causando ferimentos graves nas vítimas, conforme o Boletim Médico daquela Casa Hospitalar. A primeira vítima a dar entrada foi Jonas Menezes Neto, de 21 anos, morador à rua Miguel Teixeira, 680, na cidade de Itabaiana. Ele foi alvejado a tiros de revólver calibre 38, por volta das 16:00 horas, disparados pelo soldado reformado da Polícia Militar, conhecido por "Quixabeira". Além dos tiros que alvejaram o seu corpo, Jonas Menezes sofreu algumas escoriações no rosto provocadas por agressões físicas.

Enquanto a outra vítima, foi registrada no bairro Industrial por volta das 18h50min., sendo como

vítima Maria Vieira dos Santos, de 18 anos, morador à rua B, casa 55, bairro onde ocorreu o fato. Maria foi alvejada com um tiro de revólver calibre 38 no joelho direito, sendo socorrido por agentes da Polícia Civil lotados na Quinta delegacia de Polícia, situada no conjunto Siri.

A polícia até o presente não sabe ainda quem foi o autor desta última tentativa de homicídio, no entanto, o caso já está sendo investigado.

FERIMENTOS

Com ferimentos graves deram entrada no Hospital Pronto Socorro Dr. Augusto Leite, Severino Antônio da Silva, de 33 anos; Maria Zélia de Oliveira, de 40 anos e Maria Helena Pinheiro de Castro, de 24 anos.

Em estado mais grave está internado Severino Antônio da Silva, morador à Groelândia, s/n — bairro América. Ele foi atropelado por volta das 17h40min., de anteontem na Praia da Coroa do Meio, pelo veículo Chevette de placa AT-2901 Sergipe, dirigido por José Alves Martins Santos, de 32 anos, morador à rua Maroim, 739 (centro). A vítima foi socorrida pelo próprio motorista do veículo responsável. Ela sofreu fratura exposta nas duas pernas, ferimentos no rosto, nos dois olhos, além de grande corte no torax.

Ja por volta das 16:00 horas deva entrada naquela Casa Hospitalar, Maria Zélia de Oliveira, moradora à rua 16, casa 44 — conjunto Siri. Ela foi atropelada por um ônibus da Empresa Hallie, quando tentava passar de um lado para outro da pista dupla da Praça da Bandeira, sofrendo grande corte na cabeça e várias escoriações no corpo, sendo socorrida por populares.

E finalmente às 16h30min., também na Praça da Bandeira, um veículo não identificado atropelou Maria Helena Pinheiro de Castro, moradora à Travessa Flora Prado Maia, 13 — conjunto Castelo Branco. A vítima sofreu pancadas nas duas pernas, corte na cabeça e várias escoriações no corpo, sendo socorrida por Carlos Alberto Gonçalves, de 25 anos, morador na avenida Usvaldo Aranha, 622 — bairro Siqueira Campos.

O REI DAS TINTAS



TINTAS PARA A CONSTRUÇÃO CIVIL, MARAVILHAS, TINTAS ANTICORROSIVAS, TINTAS AUTOMOTIVAS E ARTÍSTICAS, PRESERVATIVO DE MADEIRAS, COLAS E ADESIVOS - ACESSÓRIOS DE PINTURA - LIXAS, PINCEIS.

COMERCIAL DE TINTAS LTDA



classificados G.S.
um bom negócio!
anuncie 222-4405

VENDE-SE

Vende-se um terreno no município de São Cristóvão, medindo 10x30m.
Contatos pelo telefone: 231-4933. Falar com Aélcio Macieira.

TERREÇOS SITIOS E FAZENDAS

14 terras, água, luz, fruteiras diversas, Raporanga. Valor: 14.000,00 Tr. 224-4413

4 terras, casa, água, luz, fruteiras diversas, Raporanga. Valor: 14.000,00 Tr. 224-4413

30 terras, água corrente, casa luz na porta, sendo 12 terras plantada em laranja, Raporanga. Valor: 10.000,00 Tr. 224-4413

19 terras, casa, água, luz, fruteiras, curral, em S. Cristóvão. Valor: 20.000,00 Tr. 224-4413

02 lojas comerciais, com prédio preparado para construção de residência em cima já o projeto aprovado pela prefeitura. Tel. 222-7164

13 terras, casa toda, 2 casas de moradia, água, luz, todo plantado em laranja, em S. Cristóvão. Valor: 20.000,00 Tr. 224-4413

Chacara na Solidade, piscina, sala, 214, wc social, área de serviço, outra casa próxima. Tr. 222-7164

CRAS ALUGUEL

SÃO CRISTÓVÃO CENTRO, sala, 02 quartos, banheiro, cozinha, sala, 214, wc social, área de serviço, outra casa próxima. Valor: 20.000,00 Tr. 224-4413

RUA PROFESSOR NUNES CAMPOS CORDEIRO, sala, 02 quartos, banheiro, cozinha, sala, 214, wc social, área de serviço, outra casa próxima. Valor: 20.000,00 Tr. 224-4413

RUA SERRA CENTRAL, garagem, banheiro, sala, 02 quartos, banheiro, cozinha, sala, 214, wc social, área de serviço, outra casa próxima. Valor: 20.000,00 Tr. 224-4413

RUA "D" - JARDIM EUROPA, garagem, banheiro, sala, 02 quartos, banheiro, cozinha, sala, 214, wc social, área de serviço, outra casa próxima. Valor: 20.000,00 Tr. 224-4413

RUA PORTO DA POLÍCIA, QUARTA CANTOS, garagem, sala, 02 quartos, banheiro, cozinha, sala, 214, wc social, área de serviço, outra casa próxima. Valor: 20.000,00 Tr. 224-4413

VITUSA - IMÓVEIS
Rua Estância nº 39
CRECI-448-FONE-222-6225

LANÇAMENTOS:

CELL: Edifício Mykonos & Rhodos
COSIL: Jardim Europa & Jardim América
POUSADA DO ALBATROZ: Apart Hotel a 300 metros da Lagoa do Abaís, com obras adiantadas com piscina adulto e infantil, restaurante, parque infantil, quadra polivalente, estacionamento, parque infantil, quadra polivalente, estacionamento privativo, varandas, garagem coberta etc... por apenas 06 (seis) prestações de NCz\$ 500,00.

CASAS PARA VENDA

CASA NA RUA DE ESTÂNCIA com 3/4, 02 salas demais dep. em terreno medindo 06x66 com frente para o nascente.
CASA NA LUZIA com 02 pavimentos sendo 02 salas lavabo 02 suítes + quatro demais dep., recuada muros altos área para guardar 05 automóveis
CASA NO BAIRRO INDUSTRIAL: Av. Filadelfo Dorea lageada com 02 quartos e demais dependências.
CASA NO CONJUNTO ORLANDO DANTAS: Casa com 02 quartos e demais dep., de esquina, murada etc.. chave.

CASA NA PRAIA DO ABAÍS: Com 02/4 em terreno medindo 10x30 bem próxima ao mar no Loteamento Garcia.

APARTAMENTOS PARA VENDA:
EDF: SERENIDADE: Com 03/4 sala dependência de empregada cozinha etc com frente para a rua de Maruim no centro da cidade.
EDF: SERENIDADE: Com 02/4, demais dep. frente para a rua de Arua (chave) prest. NCz\$ 20,00.
EDF: DELREY: Quitado sendo 3/4, 01 suite demais dependências no centro.
PRAIA MAR: Com 3/4, sala varanda demais dependência (chave) prestação NCz\$ 45,00.
COND: VINICIUS DE MORAES: Apartamento com 3/4 salas e demais dependências (chave) prestação NCz\$ 15,00.

SALAS NO CENTRO:
EDF: PAULO FIGUEIREDO: Para financiamento total fino acabamento, etc.

LOTEAMENTOS:
NA PRAIA DOS ABAÍS: Loteamento Refúgio dos Abaís em 12 parcelas.

LOTES:
NA CORÔA DO MEIO: Medindo 14x30x34x30 na Marina próximo ao Rio Mar.

TERRENO
ÁREA NO BAIRRO INDUSTRIAL: Medindo 1.500 m²

Vende-se uma aliança de ouro 16 no valor de NCz\$ 15,00. Interessados telefonar para 222-4407 falar c/ Ana no horário das 14:00 às 18:00 horas.

DEBORAH PIMENTEL PSICANALISE

GILBERTO REBELLO DE MATOS ENXAQUECA E EPILEPSIA

CENTRO MÉDICO ODONTOLÓGICO
PRAÇA TOBIAS BARRETO
SALA - 1212 FONE - 222-1948

AREA E GALPÕES VENDA

R. "A" - Carl, José Pinto Ferr...

02 lojas comerciais, com prédio preparado para construção de residência em cima já o projeto aprovado pela prefeitura. Tr. 222-7164

PROJETOS CORRETORES
224-6374 - Av. Beira Mar, 926 - Rua Alberto Azevedo - medindo: 12x30m

PROJETOS CORRETORES
224-6374 - Av. Beira Mar, 926 Ed. Paulo Figueiredo

SID INFORMÁTICA S.A.

Empresa do grupo Machline atuando no ramo de alta tecnologia, está procurando identificar profissional para integrar sua equipe na área comercial, na posição de:

REPRESENTANTE DE MARKETING
Para atuação em Aracaju

Este profissional terá a disposição para comercialização uma linha completa de equipamentos de automação comercial, automação bancária, mini e micro computador. Aliado a isto oferecemos salários fixo mais comissões e possibilidades de enriquecimento profissional.

São requisitos para o cargo:
- Experiência comercial comprovada;
- Vivência na comercialização de equipamentos junto a grandes clientes;
- Formação superior.

Os interessados deverão enviar "Curriculum Vitae" contendo salário atual e pretendido para Av. Ademar de Barros, 422 - Bairro Ondina - Salvador - BA - CEP 40210, at: Paulo Oliver.

O melhor 800 salas e 900 WCs sociais e de Aracaju.

Quando uma corretora já começa a trabalhar onde acertamos. Foi na maneira correta.

A partir de agora está inaugurada a D & M. Desde já, você pode estar fazendo o negócio quando o cliente sai seguro e satisfeito. Mesmo que ele não tenha comprado.

ED. JORGE AMADO
Habitacional

COND. JARDIM AMÉRICA
Cosil

COND. MARES DA GRÉCIA
Cell

COND. BAHIA SOL
Cell

ED. SKORPIOS
Cell

ED. PITUBA
Cell

PARQUE DE WINDSOR
Atenco

ED. CÔTE D'AZUR
Habitacional

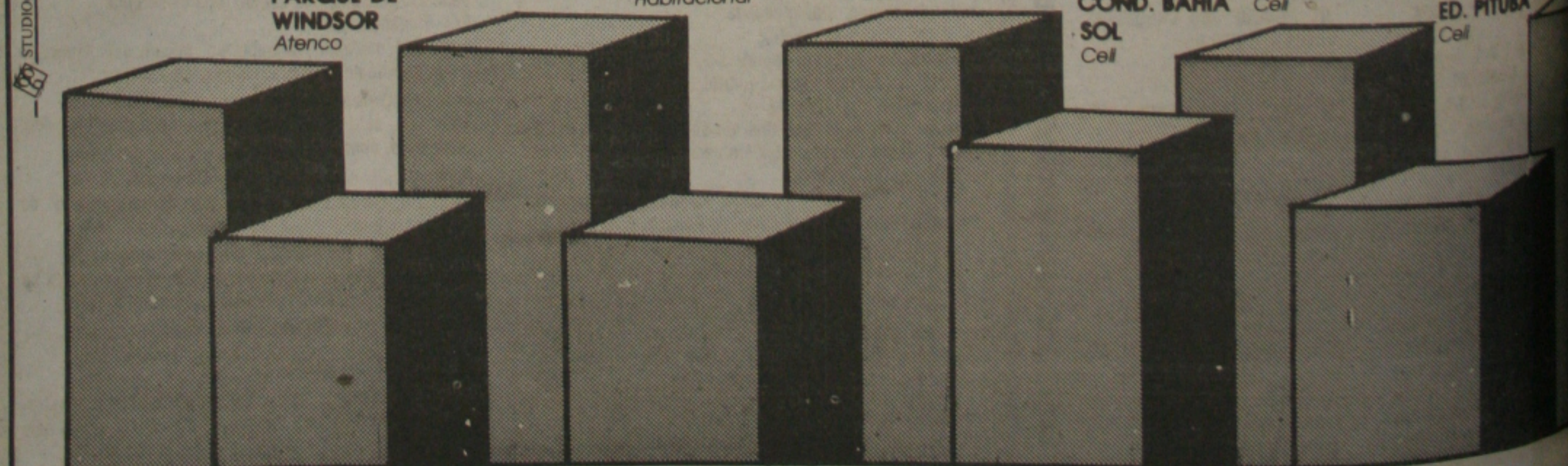

STUDIO PROPAGANDA

Vivenda's
imóveis Ltda.
CRECI 058 - PJ

AV. BEIRA MAR, 434

TEL: 224-1844

VENDAS

CASAS.

01. Casa na Rua Celso Oliva, com 4 suítes, biblioteca, 4 salas, salão de jogos, piscina, sauna, salão de festas, varandas, garagem para 5 veículos, copa, cozinha, dispensa, 2 dependências de empregadas.
02. Casa na Luzia, com 3 quartos sendo um suíte, 2 salas, cozinha, wc social, garagem, dependência completa, piscina.
03 - Casa no Conjunto Sol Nascente, com 3 quartos sendo um suíte, sala, wc social, garagem, para 2 carros.

APARTAMENTOS

- 01 - Sant Michel, 3 quartos sendo um suíte, gabinete, salão, wc social, dependência completa, 2 garagens.
02 - No Edf. Mônaco, com 3 quartos, suíte, sala, dependência completa, garagem, piscina.
03 - No Edf. Vila Lobos 3 quartos, suíte, sala, dep. completa, garagem, piscina.
04 - No Edf. Simone 3 quartos, suíte, sala, dep. completa, garagem.
05 - No Edf. Praia Bela, 3 quartos, suíte, sala, dep. completa, garagem.
06 - No Edf. Betha, 3 quartos, suíte, sala, dep.

completa, garagem.

07 - No Cond. Praia do Atlântico, 3 quartos, wc social, dep. completa, garagem, armários embutidos nos 3 quartos, na cozinha, na dependência, no wc social, piso ardozia, todo gradeado.

08 - No Edf. Cléa, 3 quartos, sala, cozinha, wc social, dependência completa, garagem.

TERRENOS

- 01 - Terreno na Rua Niceu Dantas na Atalaia próximo ao Hotel Beira Mar 12x30
02 - Terreno na Rua Niceu Dantas na Atalaia próximo ao Hotel Beira Mar 13x35
03 - Terreno na Rua Heriberto Rezenúe Gois na Atalaia próximo ao Clube de Engenharia 10,50x34,50.
04 - Terreno na Aruana 37x30
05 - Terreno na Coroa do Meio 02 lotes 12x34 frente lago
06 - Terreno no Rubalo - 36x40
07 - Terreno na Rua de Lagarto - 5x50
08 - Terreno Morada da Praia 33x40 frente ao mar

SALAS

- 01 - Sala no Edf. Oviedo Teixeira com garagem.
02 - Sala no Edf. Paulo Figueiredo

ALUGUEL

- 01 - Casa no Bairro Cirurgia, com 4 quartos sendo um suíte, sala de estar, copa dependência completa, área de serviço, garagem, varanda, wc social.



**ÁREA E GALPÕES
ALUGUEL**

EDF. PAULO FIGUEIREDO
(CENTRO)
sala e sanitário Tr. 222-7164

RUA JOÃO PESSOA EDF.
NORCON (CENTRO)
sala com sanitário Tr. 222-7164

PROJETOS CORRETORES
224-6374 - Av. Beira Mar, 926
- Edf. Paulo Figueiredo

PROJETOS CORRETORES
224-6374 - Av. Beira Mar, 926
- Rua São Francisco - medindo:
10x45m

Edf. Oviedo Teixeira - Valor:
100,00 Tr. 224-4413

Centro - Rua Propriá - Valor:
60,00 Tr. 224-4413

REDE DE LOJAS COMPRA
SUA LOJA (PONTO)
PAGO À VISTA
1200 m2 Tr. Tel.: (011) 267-4306/950-0747 - SP

500 quartos, 100 dependências

Os melhores lançamentos imobiliários, alguma coisa certa está acontecendo. E nós da D & M sabemos exatamente o papel de uma imobiliária. Na vontade de provar que a maneira correta de vender é vender de maneira

imobiliária. Está inaugurada uma nova era no nosso mercado imobiliário. Começou a revolução de vender de maneira correta, contar com a gente sempre, e sem compromisso. Nós ficamos certos de que fizemos o melhor negócio.

Você tem que encontrar o apartamento dos seus sonhos na D & M.

COND. JARDIM
EUROPA
Casill

PALAZZO
FIORENTINO
Cell

ED. CARLOS
GOMES
Habitacional

VILLE DE PARIS
Atenco

ED. CARLOS
DRUMMOND
DE ANDRADE
Habitacional



**Diferente na
Mentalidade.**

Rua Dom José Tomáz, 75 - Centro
Fone: 224.4033

CINE PALACE



CINE ARACAJU

SESSÕES: 15-17-19 E 21 HORAS
"CONFIDÊNCIAS DE UMA PRISIONEIRA AMERICANA"
COM: Tracy Bergman - Censura 18 anos

EM CARTAZ

CINE RIO BRANCO

SESSÕES: 15-16:30-19:30 E 21 HORAS
"EROTISMO DESVAIRADO"
Somente sexo explícito - Censura 18 anos

CINE PLAZA

SESSÃO: 20:00 HORAS
"REVELAÇÃO DE UMA SEXOMANIACA"
Sexo explícito - Censura 18 anos.

QUER VENDER, TROCAR OU ALUGAR O SEU IMÓVEL ?

DISQUE: 222-4405

CLASSIFICADOS
GAZETA DE SERGIPE

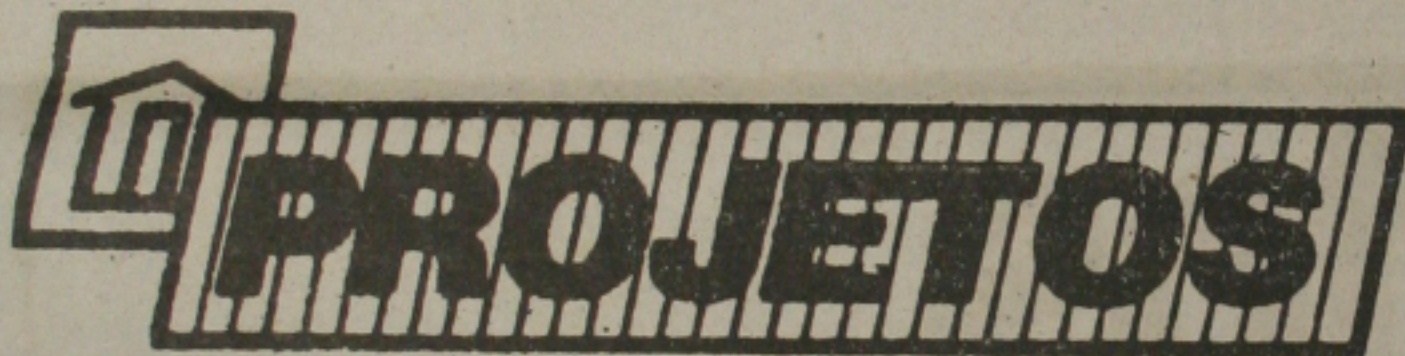

CORRETORES ASSOCIADOS S/C LTDA

Av. Beira Mar, 926

FONE - 224-6374

CASA À VENDA

- Av. Prof. Acrísio Cruz - 04/4, sendo 02 suítes, sendo 01 suíte com armário embutido, 02 salas, dep. de empregada, wc social com box, blindex e armários, garagem p/04 carros, copa, cozinha com armário, toda lajeada.
- Pituba - BA - 03/4, sala, copa, cozinha, wc social, varanda, coberta e lajeada, dep. de empregada, área em frente da casa toda calçada com amendoeira, murada na frente com portão de madeira.
- Rua José Freire - 02/4, 02 salas, cozinha, dep. de empregada, área de serviço, varanda, garagem, toda lajeada.
- Rua Rio Grande do Sul - 04/4, sendo 01 suíte, 02 salas, copa, cozinha, área de serviço, wc social.
- Rua Propriá - 04/4, sendo 02 suítes, 02 salas, wc social, varanda, garagem p/05 carros, dep. de empregada.
- Av. Anísio Azevedo - 04/4, 03 salas, copa, cozinha, dep. de empregada, área de serviço, varanda, garagem.
- Rua Itabaiana - 03 salas, 01 quarto, cozinha, dep. de empregada, andar superior: 04 quartos, wc social.
- Praça da Imprensa - 03/4, sendo 02 suítes, 03 salas, 02 varandas, gabinete, 02 wc social, dep. de empregada, cozinha, garagem.
- Lot. Parque dos Coqueiros - 03/4, sendo 1 suíte, 02 salas, varanda, garagem, cozinha, jardim de inverno, jardim, wc social, 01 lavabo, área de serviço.
- Rua Pastor Euclides - Pavimento Térreo - 03/4, sendo suíte, sala, jardim de inverno, wc social, cozinha, área de serviço, varanda, jardim, garagem p/5 carros. - Pavimento Superior: 03/4, sendo 01 suíte, sala, jardim de inverno, wc social, cozinha, área de serviço, varanda.
- Conj. Beira Mar II - 02/4, 02 salas, wc social, cozinha, garagem, toda murada e alicerce pronto p/03 quartos com suíte.
- Atalaia - 03/4, sendo 01 suíte, sala em 02 pisos, ampla copa-cozinha, 02 quartos de empregada, garagem, área de serviço, lavanderia, quintal, varanda em toda volta da casa com local p/05 carros, e jardim.
- Rua Itabaiana - 01 quarto, 03 salas, cozinha, dep. de empregada - Andar Superior - 04 quartos, wc social.
- Av. Luciano Monteiro Sobral - 03/4, sala, cozinha, wc social, área de serviço, varanda.
- Av. Hermes Fontes - 03/4, todos suítes, 03 salas, wc social, copa-cozinha, terraço, garagem, murada.

APARTAMENTO A VENDA

- Ed. Serra Dourada - 03/4, sala, cozinha, wc social, wc de empregada, garagem, condomínio fechado com elevador.
- Em Atalaia Velha c/03/4, (01 suíte), sala, copa/cozinha, garagem, varanda e quintal, garagem p/5 carros, 02 dep. de emp.
- Cond. Beira Mar II - 02/4, sala, cozinha, wc social, área de serviço, vaga p/garagem.
- Cond. Estrela do Mar - 03/4, sala, cozinha, wc social, área de serviço, reformado com piso e gradeado.
- Cond. Cerejeiras - 03/4, sala, cozinha, wc social, box, piso na sala, carpete nos quartos.

- Cond. Estrela do Mar - 03/4, sala, cozinha, wc social, rea de serviço, cozinha, estacionamento.
- Ed. Praia Mar - 03/4, sendo 01 suíte, sala, cozinha, área de serviço, dep. de empregada, wc social.
- Cond. Praias do México com 03/4, (01 suíte), sala, varanda, cozinha, área de serviço, dep. de empregada.
- Cond. Praia Fontes com 03/4, sala, cozinha, wc social, área de serviço, dep. de empregada.

APARTAMENTO P/ALUGAR

- Cond. Estrela do Mar com 3/4, sala, cozinha, wc social, garagem
- Ed. Palais de Versailles - 4/4, sendo 02 suítes com armário, 02 salas, wc social, área de serviço, cozinha, dep. de empregada e telefone.

TERRENO A VENDA

- Jardim Atlântico - med. 40x40 - todo murado
- Rodovia José Sarney med. 30x38
- Rua Niceu Dantas - medindo: 12x30m todo murado

SÍTIO À VENDA

- Chacará - piscina, água, luz, casa sede, casa de morador, todo tipo de fruteiras, galinheiro, carneiros, pavão, ganso, cerca de cimento
- Valença Bahia Br. 101 com casa de morador, 02 tanques, plantação de cravo, guaraná e cacau
- Em São Cristóvão com 40 tarefas, 300 coqueiros frutificados, 200 bananeiras, casa sede, 01 poço artesiano c/água encanada

FAZENDA A VENDA

- Japarutuba - 02 riachos perenes, 02 riachos temporários, 01 casa de colono, cercado, 300 tarefas de mata, 100 tarefas de laranja plantada, luz.
- Em Estância c/100 tarefas, toda plantada, cercada, várias fruteiras, casa, c/03/4, sala, varanda, riacho c/ nascente na propriedade
- Em Itaporanga D'Ajuda c/120 tarefas com luz elétrica, água, casa sede, curral e côcho, toda cercada e pasto
- Em Panipiranga com 464 tarefas, plano, cercada, casa sede, terra boa para agricultura e pecuária.

SALA COMERCIAL P/ALUGAR

- Ed. Paulo Figueiredo

GALPÃO A VENDA

- Rua Alberto Azevedo - medindo: 12x35m

GALPÃO PARA ALUGAR

- Conj. Beira Mar II - 02/4, sala, cozinha, wc social, sala, toda murada, mobiliada (temporada).
- Rua Dom Bosco - Pavimento Térreo - 0135, 02 salas, copa, cozinha com armário, área de serviço, jardim, garagem p/04 carros, dep. de empregada. Pavimento Superior - 04/4, sendo 01 suíte, 03/4 com armário embutido, com varanda e sala.



AV. DES. MAYNARD, 1036

TEL: 222-4728

Cond. fechado Jardim América - Av. Hermes Fontes, poupança sinal 4%. Saldo em 15 meses. 03 quartos, sala, varanda, wc social, cozinha, área de serviço, wc empregada.

Cond. Jardim Europa - poupança sinal 4%. Saldo em 15 meses. 03 quartos, sendo um suíte, sala, varanda wc social, cozinha, área de serviço, dep. completa, Edf. Nobre - Rua Santa Luzia - centro - pronto para morar. Poupança sinal 4%. Saldo em 12 meses. Lojas Galeria Nobre - Rua Santa Luzia - poupança em 10 meses.

CHAVE DE APARTAMENTO PARA VENDER

- Aptº no Conj. Orlando Dantas, 03 quartos, sala, cozinha, wc social, todo gradeado (reformado)
- Aptº no Edf. Futuro, NCz\$ 13.000,00 (chave)
- Aptº no Edf. Jangada valor quitado NCz\$ 25.000,00
- Aptº no Edf. Futuro - quitinete (quitado)
- Aptº no Del Rey (quitado) NCz\$ 60.000,00

CASAS PARA VENDER

- Prédio com 02 pavimentos na Rua Estância com 03/4 sendo um suíte, e demais deps, valor total NCz\$ 75.000,00
- Casa no B. Getúlio Vargas com 03/4, garagem, toda lajeada, dep. de empregada, NCz\$ 35.000,00
- Casa na Av. 31 de Março, com 04/4 sendo, 03 suítes, garagem, gabinete, garagem. NCz\$ 35.000,00
- Temos várias casas p/vender do Conj. Orlando Dantas.
- Casa no Parque dos Coqueiros com 03/4, sendo um suíte, dep. de empregada, garagem. NCz\$ 35.000,00
- Casa no B. Luzia, com 03 quartos, 03 salas, cozinha, wc social, garagem, toda lajeada. NCz\$ 32.000,00
- Casa na Rua Vitória S. Campos, 3 quartos, sala, cozinha, banh. quintal murado, lajeada. NCz\$ 10.000,00
- Casa no Conj. Ailton Teles, com 3 quartos, uma suíte, cozinha, wc social, área p/carro, toda murada. NCz\$ 10.000,00
- Casa no B. Nossa Senhora de Fátima, 03/4, sala, coz. garagem, NCz\$ 16.000,00
- Casa no Amintas Garcéz, com 03 quartos, 02 suítes, 02 salas, cozinha, dep. emp. lajeada, piso cerâmica, garagem para 02 carros. NCz\$ 80.000,00
- Casa no Conj. Leite Neto, com 03 quartos, wc social, garagem, toda lajeada, NCz\$ 35.000,00
- Casa na Rua Castro Alves, com 03 quartos, suíte, dep. de emp. garagem NCz\$ 15.000,00 (chave)
- Casa na Rua dos Estudantes, 03 quartos, salas, cozinha, wc social, dep. completa, garagem, toda lajeada. NCz\$ 35.000,00
- Casa na Rua São João, com 02 quartos, sala, cozinha, wc social, garagem, terreno med. 20x30 área para piscina. NCz\$ 15.000,00

- Casa no Conj. Médici, 03/4, 02 salas, cozinha, sala, varanda, wc social, cozinha, área de serviço, wc empregada, NCz\$ 20.000,00
- Casa na Rua Itabaiana, 3 quartos, 04 salas, wc social, garagem, dep. de empregada, NCz\$ 30.000,00
- Casa na Av. Saneamento NCz\$ 80.000,00
- Casa na Av. Rio de Janeiro, 03 quartos, sala, nha, wc social, dep. emp. garagem, NCz\$ 30.000,00
- Prédio com ponto comercial na Rua de Lacerda centro. NCz\$ 80.000,00
- Casa no Parque Residencial Aperiçá, 03 quartos, sala, garagem, e demais deps. NCz\$ 13.000,00
- Casa na travessa Bahia, 03 quartos, 02 salas, nha, garagem, NCz\$ 16.000,00

TERRENOS SÍTIOS E FAZENDAS PARA VENDER

- Sítio no Pov. Morena Município de Itaporanga - 20 tarefas, com uma casa, luz, Internet, NCz\$ 15.000,00 obs. com água.
- Sítio em Salvador med. 50 tarefas todo em lajeada com uma casa, água, luz, NCz\$ 45.000,00
- Sítio no povoado Timbó med. 45 tarefas com 2 casas, água e luz, NCz\$ 25.000,00

TERRENOS PARA VENDER

- Terreno na Atalaia Velha med. 12x34m
- Terreno na Atalaia Velha med. 10x30m
- Terreno na Av. Beira Mar med. 11x33m, próximo posto, Praia Mar.
- Terreno no Loteamento Parque dos Coqueiros 12x27m - NCz\$ 5.500,00.
- Terreno na Areia Branca, Mosquero, med. 12x30m - NCz\$ 1.200,00
- Terreno no Rosa Elze med. 39x30m
- Terreno próximo a rua Acré, med. 30x30m
- Terreno med. 24x34 com uma casa, 02 quartos, 02 salas, garagem na Atalaia Velha. NCz\$ 45.000,00
- Terreno no Jardim Encantado med. 10x25m - 7.500,00
- Terreno no Jardim Atlântico med. 28x28m - 22.000,00
- Terreno na entrada do Conj. Jardim med. NCz\$ 18.000,00
- Temos vários lotes do Loteamento Coqueiros - NCz\$ 9.000,00
- Terreno próximo a Praia Sarney, med. 80x80m - BR-101.
- Temos vários lotes no Loteamento Parque med. cada 8x25. NCz\$ 500,00.

OS EVENTOS MAIS ELETRIZANTES DO ANO ESTÃO NA



Liberdade
SUPER RÁDIO
930 KHZ