GAZETA DE SERGIPE

ARACAJU, SÁBADO 08 JULHO DE 1989 — Fundador: Orlando Dantas — ANO XXXIV, Nº 9.207, NCZ$ 0,40

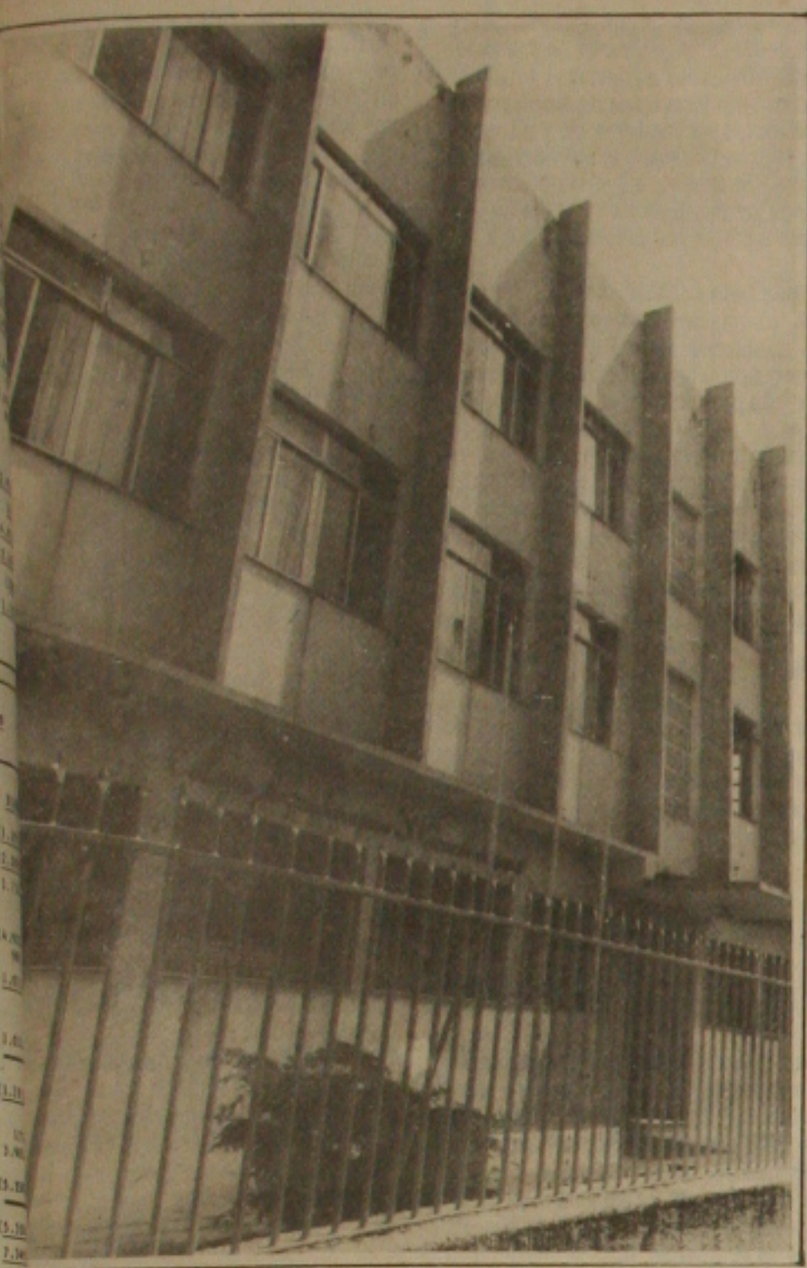

...ios particulares: alvo da reclamação dos pais de alunos.

Paixão determina urgência e entrega prestação de contas

A prestação de contas da Prefeitura Municipal de Aracaju, referente ao exercício de 1988, foi encaminhada ontem ao Tribunal de Contas, por determinação do prefeito Wellington Paixão. A decisão foi apressada depois da disposição do Tribunal de Contas em votar o pedido de intervenção estadual, proposta discutida na última sessão do Tribunal, realizada quinta-feira passada.

A entrega da prestação de contas que deveria legalmente acontecer até o dia 30 de junho, terminou sendo apressada ontem, após a divulgação pela GAZETA DE SERGIPE, do que aconteceu na sessão do Tribunal. O prefeito Wellington Paixão que retornou na noite de quinta-feira à Aracaju, foi surpreendido ontem com a possibilidade de sofrer intervenção devido a negligência dos seus assessores.

Ao chegar a Prefeitura logo cedo, o prefeito reuniu seus assessores, diretos e determinou a conclusão urgente do processo de prestação de contas. Às 12:10 horas, os secretários Aerton Silva, Assuntos Jurídicos, e Waldemar Bastos, Finanças, desceram as escadas do Palácio Ignácio Barbosa, transportando o volumoso processo e a pé, foram ao prédio do Tribunal de Contas - Palácio Fausto Cardoso -, onde entregaram os documentos ao presidente Carlos Alberto Sobral.

Com a entrega da prestação de contas, a Prefeitura de Aracaju não está livre de sofrer intervenção, já que se concretizou o descumprimento do prazo legal - 30 de junho -. O presidente do Tribunal, não adiantou que tipo de punição os conselheiros deverão aprovar, mas garantiu que "acatará o que for decidido pela maioria". (Página 2).

Mário Costa condena ato de Tertuliano

Ao condenar ontem, a proposta do conselheiro Tertuliano Azevedo, para que o Tribunal de Contas aprovasse pedido de intervenção estadual na Prefeitura de Aracaju, o vereador Mário Costa, PSB, disse que a administração municipal, pelas dificuldades que está atravessando, precisa é de ajuda e não de pessoas que sem sensibilidade, queiram tumultuar uma administração que luta contra a falta de recursos e busca como meta a seriedade. Apesar de suas críticas ao comportamento de Tertuliano Azevedo, Mário Costa não poupou elogios a atitude do presidente do Tribunal, Carlos Alberto Sobral. (Página 09).

Paralisação mantida pelos federais

Brasília- Os servidores públicos federais continuam, a greve que alcança 60% da categoria em todo o país - segundo avaliação do próprio comando de greve. A decisão foi tomada em função do aumento de 55,65% oferecido aos militares contra reajuste de 37,24% concedidos aos funcionários civis. Na próxima terça-feira o comando de greve em Brasília fará nova reunião com a ministra do Trabalho Dorothéa Werneck, para exigir equiparação de aumentos no mês de julho.

Segundo o comando, a greve tende ao recrudescimento se este ponto não for atendido pelo Governo.

Prefeitura apreende 52 táxis ilegais

Em operação conjunta realizada ontem pela Superintendência Municipal de Transportes Urbanos e o Departamento Estadual de Trânsito, foram apreendidos 52 táxis que estavam circulando em Aracaju irregularmente. A operação se concentrou no Terminal Rodoviário José Rollemberg Leite, e as apreensões foram motivadas desde a falta de documentação dos veículos e dos motoristas até mesmo carros sem a mínima condição de serem utilizados. Dos veículos apreendidos, 32 estão na Superintendência para a regularização da documentação dos "defensores" e 20 foram levados para o Detran.

(Página 05).

Morreu ontem outra vítima do acidente

Morreu ontem no Hospital Sírio-Libanês, em São Paulo, o estudante Adriano Paes Mendonça do Prado, 21 anos, a segunda vítima do acidente automobilístico, que aconteceu na madrugada do dia 30 de junho passado, na Rodovia BR-235. Adriano que era conhecido como "Chiclete" viajava na carroceria da camionete Chevy, em companhia do estudante Albano do Prado Pimentel Franco, filho do prefeito de Laranjeiras, Antônio Carlos Franco, que morreu poucas horas depois do acidente. Após o acidente, Adriano foi transportado para o Hospital de Cirurgia e removido na madrugada do dia seguinte para São Paulo.

...ais reclamam reajustes das mensalidades

...a adoção pelo Governo Federal, ...ime de liberdade vigiada, para o ...e das mensalidades escolares, se ...m em número que cada vez ...as reclamações dos pais de alu... ...ntra os abusivos aumentos pro... ...os pelos diretores das escolas da ...particular. Insatisfeitos com os ...tes que chegam até a 200 por ... os pais procuram diariamente ...ações dos veículos de comunica... ...ra denunciar a situação.

...reportagem da GAZETA DE ...PE procurou ontem percorrer o ... caminho que deveria normal... ...ser seguido por os pais de alu... ...e se sentir lesado pelos diretores ...olas. Na Superintendência da ... a delegada Lygia Maynard, ...nente manifestou incompetência ...ara coibir o abuso. (Página 02).

CPI terá a participação de Conselhos

Representantes dos Conselhos Regionais de Engenharia e Arquitetura, Contabilidade e Ordem dos Advogados do Brasil, serão convidados a participar da Comissão Parlamentar de Inquérito instituída pela Câmara de Vereadores, para apurar as denúncias de irregularidades na execução das diversas obras na Coroa do Meio. Ofícios solicitando a participação de representantes dessas categorias profissionais serão encaminhados nesta segunda-feira pelo presidente da CPI, vereador Marcélio Bomfim.

Ele acredita que a presença desses profissionais vai contribuir para que os vereadores possam analisar profundamente todos os aspectos contratuais e técnicos dos contratos e projetos desenvolvidos pelas administrações municipais na Coroa do Meio, desde a sua implantação, em 1976. (Página 03).

Servidores do Deso fazem greve e diretoria é mudada pelo governador.

Poço Redondo vai ter duas indústrias

O município sergipano de Poço Redondo poderá ter nos próximos meses indústrias de chocolate e biscoitos. A informação foi prestada ontem pelo secretário de Desenvolvimento Municipal, Edney Caetano, que retornou de São Paulo, onde manteve contatos nesse sentido com grupos empresariais daquele Estado. Segundo Edney, as perspectivas para a implantação dessas indústrias naquele município do Sertão são boas.

...bastidores da Constituinte.

Albano lança livro sobre Constituinte

De autoria do senador Albano Franco, presidente da Confederação Nacional da Indústria, a Federação das Indústrias do Estado de Sergipe, está divulgando o livro "Constituição: os acordos que mudaram o Brasil", que apresenta um conjunto de depoimentos pessoais do senador sergipano, sobre os temas mais polêmicos, na sua concepção, que foram discutidos no plenário da Assembléia Nacional Constituinte.

O livro que está sendo divulgado em Sergipe pela Fies, retrata na visão do presidente em exercício da Federação, empresário Antônio Carlos Araújo, "a soma dos esforços de um homem que se preocupa com os destinos do País e que está mais do que consciente da necessidade de preservar a liberdade, de respeitar os direitos sociais

(Página 05).

Servidores continuam paralisação

Os funcionários da Companhia de Saneamento de Sergipe, Deso, continuam mantendo suas atividades totalmente paralisadas em Aracaju e nas cidades do interior onde a empresa efetua prestação de serviços. A informação foi fornecida pelo Sindicato dos Trabalhadores na Indústria de Purificação e Distribuição de Água e em Serviços de Esgotos - Sindisan. Ontem os funcionários ficaram mobilizados na porta da empresa ocasião em que promoveram atividades culturais. Um batalhão de choque da Polícia Militar com mais de 10 homens armados portando cacetetes e bomba de gás lacrimogênio, limitou-se a observar pacificamente o movimento grevista. A manifestação prosseguiu e o presidente do sindicato garantiu que a categoria está unida (Página 02).

Presidente do Deso cai com a greve

A crise administrativa do Deso evidenciada pela prolongada operação tartaruga e a greve deflagrada esta semana pelos seus servidores, motivou ontem ao governador Antônio Carlos valadares a promover mudança de sua diretoria, com a nomeação e imediata posse do novo presidente, o coronel reformado do Exército Brasileiro, Gildo Silveira Mendonça, que substituiu a Luis Alberto Teixeira, que por volta das 12 horas entregou, o cargo ao governador e no final da tarde, participou da rápida solenidade de transmissão. O economista Cícero Veiga foi nomeado para a diretoria administrativa do Deso. Cumprimento da lei e da disciplina é o lema administrativo anunciado por Gildo Mendonça.

Espinoza vai ser técnico da Seleção

Salvador - A notícia explodiu como uma bomba ontem a noite: a diretoria da CBF já tem tudo preparado para contratar uma nova comissão técnica após a Copa América. No lugar do técnico Sebastião Lazaroni, entra Valdir Espinoza. Na vaga dos preparadores físicos Luis Henrique e Ademar Braga, entram Bebeto de Oliveira e Gilberto Tim. O novo supervisor será José Bonetti, embora haja uma corrente para que Paulo Angioni seja mantido. Da atual comissão, da qual sai também o auxiliar-técnico Nelsinho, somente o preparador de goleiros Nielsen pode ser mantido.

Bem que a torcida baiana tentou. Boa vontade desta vez não faltou: ela não vaiou o Hino Nacional e aplaudiu os jogadores no começo.

Batistão vai ter festa no aniversário

O Estádio Lourival Baptista comemora hoje vinte anos de existência. Por ali os torcedores sergipanos viveram muitas emoções. O estádio hoje desgastado pelo tempo e pela falta de cuidado dos seus administradores sofre problemas de infiltração, péssima iluminação, dependências destruídas e não oferecem conforto aos desportistas sergipanos. Mesmo assim a data não passará em branco. A Secretaria de Esporte e Lazer elaborou uma programação que começa a ser cumprida a partir das 16 horas. Entre apresentação de quadrilhas e o show de Rogério, o torcedor terá uma partida oficial quando o Confiança recebe a visita do Lagarto, com as duas equipes lutando pela liderança do quadrangular. (Esportes Página 0C).

AUXILIAR DE CONTABILIDADE

...po de empresas desta Capital precisa com ur... ...cia de um auxiliar com prática em escrita ...tábil. Salário compatível. Carta com preten... ...s e "curriculum" para a redação deste Jornal, à ... Juscelino Kubitschek (Visconde de Maracaju) ...290, nesta Capital.

Editorial

O suspense criado em todo o País pelas famosas tabuletas com a inscrição: P.G. 100 Anos em 5, afixadas em toda as principais capitais brasileiras, foi quebrado com o anúncio do nome e da plataforma do candidato Paulo Godinho, do Partido do Povo. A quebra do suspense é o tema focalizado pelo Editorial (Página 04).

Informe

As mordomias do legislativo causam inveja. Alguns secretários de Estado entendem que no executivo, eles correspondem aos deputados no legislativo, ou mesmo aos desembargadores, no judiciário, por isso reivindicam vencimentos iguais a estes. Está se formando assim um lobby. (Página 04).

Brasil empata em jogo melancólico

(Página 08)

Plenário

O Deso já tem um novo diretor-presidente, é o coronel reformado Gildon Mendonça, o conhecido Gildão, que tanto assustou comunistas em 1964. O senador Albano Franco esteve ontem com o governador Valadares. O deputado Marcelo Déda dá mais um golpe no Governo, ao tentar convocação gratuita. (Página 02 do Segundo Ca

Calçadão

Para uma coisa serviu a notícia da intervenção na Prefeitura de Aracaju. Todo mundo trabalhou ontem, tentando sanear os problemas nas contas e conseguiu em um dia, fazer o que não fizeram em seis meses: aprontar as contas. Ontem estava todo mundo preocupado na Prefeitura, com medo de perder o cargo. (Página 01 - 2º Ca-).

Funcionários do Deso permanecem em greve

Os servidores da Companhia de Saneamento de Sergipe, (Deso), permanecem com suas atividades paralisadas totalmente. Conforme informações do Sindicato dos Trabalhadores na Indústria de Purificação e Distribuição de Agua e em Serviços de Esgostos, (Sindisan), a grave dôs servidores atinge 98 por cento na capital e no interior onde a empresa é prestadora dos serviços.

Durante todo o dia de ontem a categoria se mobilizou na porta da empresa onde diversas atividades culturais foram realizadas e nem faltou um equipamento de som e um sambão para animar os manifestantes. Entre os grevistas, apenas observando pacificamente o movimento paredista, se encontrava um batalhão de choque da Polícia Militar com mais de 10 homens armados e portando cacetes e bomba de gás lacrimogênio.

A presença dos militares causou insatisfação geral. O presidente do Sindicato, Jovaldo Marques, considerou uma medida repressora da direção da empresa que segundo enfatizou solicitou da corporação da Polícia Militar a presença dos militares. Jovaldo alertou ainda que esta atitude da direção da empresa foi apenas uma maneira que ela encontrou para desmobilizar a classe trabalhadora.

Apesar dos militares, a manifes[illegible] teve continuidade e o presidente do S[illegible]cato garantiu que a categoria está [illegible] disposta a permanecer lutando em [illegible] dos 17,97 por cento, índice oferecido [illegible] própria direção da empresa, conforme [illegible]mações de Jovaldo Marques.

SILÊNCIO

Ao contrário do dia anterior, a em[illegible] ontem estava com suas portas aber[illegible] público. Mas o diretor presidente [illegible] Alberto Teixeira, não recebeu os jor[illegible]tas da GAZETA DE SERGIPE. Se[illegible] seus assessores, o diretor presidente [illegible] contrava no Palácio Olímpio Campos [illegible] audiência com o governador Antônio [illegible]los Valadares. Os assessores inform[illegible] ainda que qualquer informação sobre o [illegible]vimento grevista dos funcionários s[illegible] poderia ser fornecida pelo diretor pre[illegible]te.

Por outro lado, fontes da Deso in[illegible]ram para a nossa reportagem que o [illegible] presidente em nenhum momento se [illegible]tou das instalações da empresa e esc[illegible] que o diretor estaria fugindo da im[illegible] para não prestar esclarecimentos [illegible] a respeito da greve

Funcionários do Deso permanecem em greve

Sócampos faz projeto cultural

A Sociedade Comunitária do Siqueira Campos promove neste sábado o Programa Nossa Rua, Nossa Alegria, que faz parte do Projeto Cultural do Sócampos elaborado pelo presidente Manoel Barros Filho.

O Nossa Rua, Nossa Alegria terá como atrações o Grupo de Capoeira da Só-Campos, a Quadrilha Chamego Bom e o Grupo Musical Cores de Mel, que estará se apresentando por volta das 21 horas, no cruzamento da Rua Sergipe com R.G. do Sul.

Segundo Manoel Barros Filho, a Sócampos com este Projeto vida estimular a comunidade a participar dos movimentos Culturais e Artísticos, além de orientar a população como deve agir para reivindicar junto as autoridades as necessidades existentes nas ruas, nos bairros e nas comunidades.

A Sócampos também nesta oportunidade estará fazendo ver a comunidade o quanto é importante a conservação dos prédios públicos, uma vez dentro em breve ele terá o seu construído pela Secretaria de Bem Estar Social e Trabalho através da Fundese.

GOVERNADOR

Ontem, quem esteve visitando a Sócampos foi o governador Antônio Carlos Valadares, que na oportunidade fez entrega de algumas máquinas de datilografias para que possa a Sociedade Comunitária do Siqueira Campos oferecer cursos profissionalizantes.

Na oportunidade, o presidente Manoel Barros Filho agradeceu em nome da comunidade do Siqueira Campos ao Secretário Leó Filho, de Bem estar social e Trabalho e ao Governador Valadares pelo apoio que a entidade que dirige vem recebendo do seu Governo. Valadares se fazia também acompanhar da diretora presidente da Fundese. Vera Lúcia Siqueira Santana, que vem desenvolvendo um trabalho assistencial dos mais importantes.

Servidores da Prodase começam a receber as primeiras punições

No quinto dia de paralisação, os funcionários da Prodase Empresa de Processamento de Dados do Estado de Sergipe, que entraram em greve geral desde segunda-feira última, começaram a receber as primeiras repressões. Ontem logo cedo, o diretor presidente da empresa, Manoel Xavier, divulgou duas portarias que causaram uma série de protestos por parte dos manifestantes.

Na primeira portaria o diretor presidente Manoel Xavier tornou sem efeito o Indice de 30 por cento que mensalmente os servidores percebiam a título de gratificação de produtividade e ainda exonerou todas as pessoas que exerciam cargo de confiança.

O presidente da Associação dos Servidores, Francisco Rocha, contestou o posicionamento da direção da empresa alertando que foi uma medida repressora objetivando o enfraquecimento do movimento paredista. Mesmo assim, os servidores permaneceram unidos concentrados na porta da empresa até o fim do expediente.

O diretor presidente, Manoel Xavier, se negou a tecer maiores comentários. Ele reconheceu que todas as atividades estão paralisadas na empresa e adiantou que maiores esclarecimentos somente a partir, do dia de hoje com o secretário do trabalho, Leó Filho, que convidou os representantes da classe trabalhadora para uma reunião na sede da Secretaria do Bem-Estar Social do Trabalho.

Por outro lado, o secretário Norman Oliveira, da Administração, através da Procuradoria Geral está tomando as providências necessárias no sentido de ingressar no Tribunal Regional do Trabalho em Salvador, Estado da Bahia, com uma ação solicitando a decretação da ilegalidade do movimento grevista.

Até o momento não se ingressou na Justiça, mas Normal Oliveira garantiu que logo no início da semana esta medida será tomada. Ele acredita na ilegalidade do movimento e justificou alegando que os serviços de processamento de dados são essenciais no país conforme previsto na lei de greve regulamentada recentemente pelo Congresso Nacional.

Mas a categoria permanece coesa. Os servidores estão conversando diariamente com o advogado César Britq para as providências no sentido de defender os servidores sejam tomadas tão logo o Governo Estadual procure a justiça do Trabalho.

Secretário da Prefeitura não falou sobre intervenç[illegible]

Ainda não estão esclarecidos os motivos a Prefeitura Municipal de Aracaju a deixar de apresentar as contas do município dentro da data prevista em lei ao Tribunal de Contas que na terça-feira da próxima semana poderá pedir intervenção do Estado no Município. Ontem durante todo o dia o secretário Waldemar Bastos, de Finanças, responsável pela prestação das contas não foi localizado pelos jornalistas e o secretário geral da Prefeitura, Lises Campos, alertou que a questão somente poderia ser esclarecida pelo secretário de finanças

Nestas mesmas condições está a Prefeitura de Lagarto. O prefeito José Rodrigues dos Santos, mais conhecido como Zezé Rocha, deixou de encaminhar a prestação de contas referente ao exercício do ano passado ao Tribunal de Contas e ontem ele não se encontrava no município nem mesmo sua esposa soube informar do seu paradeiro.

Ninguém na Prefeitura de Lagarto se dispôs a tecer comentários a respeito de uma possível intervenção do Estado no município sob alegação de que algum esclarecimento somente poderia ser feito pelo Prefeito. Já o secretário geral da Prefeitura Municipal de Aracaju, Lises Campos, disse apenas que desconhecia o fato da PMA ter deixado de apresentar ao TC as contas do exercício de 1988 e acrescentou que somente ficou informado ontem pela manhã quando leu a GAZETA DE SERGIPE.

DECISÃO DO COLEGIADO

O presidente do Tribunal de [illegible] Carlos Alberto Sobral de Souza, não [illegible] informar se a intervenção do Est[illegible] municípios de Aracaju e Lagarto [illegible] respectivos prefeitos encaminhem [illegible]ça-feira as contas dos municípios [illegible]tes ao exercício de 1989. Na conce[illegible] Carlos Alberto Sobral, a decisão fo[illegible] conta do colegiado que se reuni[illegible] apreciar a matéria na tarde de terça-[illegible]

A decisão pela intervenção está [illegible] no artigo 16 incisivo III da Constitu[illegible]tadual combinado com o artigo 35 [illegible] Constituição Federal que prevê a in[illegible]ção do Estado no município em [illegible] autoridades deixarem de enviar [illegible] de 120 contados a a partir de pri[illegible] janeiro, ou seja até o dia 30 de [illegible] ano subsequente, a prestação [illegible] equivalente ao exercício do ano an[illegible]

Caso os conselheiros aprovem [illegible] de intervenção já formulado pelo c[illegible]ro José Carlos de Souza, na Prefe[illegible] Lagarto, e Tertuliano Azevedo, [illegible]tura de Aracaju, o governador Ant[illegible]los Valadares terá o prazo de 24 h[illegible] decretar a intervenção e outras 2[illegible] para encaminhar o decreto para a[illegible] do poder legislativo que terá o [illegible] anular a intervenção.

Mesmo que os municípios de [illegible] Aracaju não sofram intervenção [illegible]do, os Prefeitos José Rodrigues e [illegible]ton Paixão, respectivamente, se[illegible]zados pelo atraso das prestações [illegible]tas. Eles serão obrigados a pagar [illegible] até 10 maiores valores de referên[illegible]

Companhia de dança no Atheneu

"Guernica", "Primeiro Beijo" e "Garimpo", estas são as coreografias que a Mantra Cia, de Dança irá mostrar ao público de Aracaju nos próximos dias 11 e 12 de julho no Teatro Atheneu às 21:00h.

A Mantra Cia de Dança, dirigida pela bailarina Fátima Suarez, foi criada na Bahia em 1986. Com uma proposta contemporânea e trabalhando com grandes nomes da dança como Antônio Carlos Cardoso, Osacr Araiz, Cristine Brunnel e Marcelo Moacyr e outros, a companhia chegou rapidamente, ao reconhecimento do público baiano, sendo hoje considerada o grupo independente mais estável do Estado.

Desde 1987 a companhia vem realizando espetáculos fora de Salvador obtendo sucesso em diversos locais, devido a este fato, este ano a companhia estará realizando uma tournée abrangendo as cidades de Natal, Campina Grande, Aracaju, Cuiabá, Goiânia, Brasília e Salvador. A produção do espetáculo em Aracaju será realizada por Lú Spinelli que mais uma vez promete trazer para Aracajú uma atração de qualidade.

O grupo traz no seu repertório coreografias que vão dá dança/teatro até o abstracionismo, sem perder em nenhum momento o que considera o mais importante do trabalho com dança. A comunicação com o público que se processa através de uma linguagem muito clara especialmente estudada pela Mantra Cia. de Dança.

"Guernica", coreografada pelo baiano Marcelo Moacyr hoje radicado em Nova York onde desenvolve um trabalho de dança/teatro, conta a história de um pequeno vilarejo espanhol chamado Guernica, que foi destruído pela aviação alemã durante a guerra civil espanhola a mando do ditador Francisco Franco.

Pais de alunos ficam confusos ao pagarem mensalidades reajustadas

Os pais de alunos de colégios da rede particular de ensino estão confusos quanto ao reajuste das mensalidades escolares para este semestre. Segundo denúncia feita por alguns pais que não quiseram ser identificados há colégios em Aracaju, a exemplo do São Salvador, que reajustaram suas mensalidades em quase 200% sem que nenhuma medida repressora fosse tomada pelos órgãos fiscalizadores.

Por outro, a delegada regional da Superintendência Nacional de Abastecimento (SUNAB), Ligia Maynard, alegou que somente poderá tomar alguma medida no sentido de fiscalizar os colégios depois que os pais de alunos procurarem prestar queixa e adquirir maiores esclarecimentos a respeito no Conselho Estadual de Educação.

No Conselho Estadual de Educação os conselheiros se negaram a prestar qualquer esclarecimento sobre o reajuste das mensalidades escolares. A presidenta do Conselho, Marlene Calumby, encontra-se fora do Estado e somente retornará a Aracaju na terça-feira da próxima semana e os conselheiros alertam que uma informação mais detalhada a respeito somente poderá ser fornecida pela presidenta.

A delegada regional da Sunab, Ligia Maynard, não está muito a par dos cálculos que devem ser feitos para se encontrar os valores que devem ser cobrados neste segundo semestre. Depois de muito conversar com a reportagem da GAZETA DE SERGIPE e com o auxílio de um dos seus assessores, a delegada chegou á conclusão de que o valor deve ser encontrado depois que a soma dos custos do colégio com despesa de pessoal, entre outras, acrescido de mais 10% equivalente á margem de lucro, for dividido pelo número de aluno. Este total deverá ser o valor que o pai de cada aluno pagará de mensalidade.

Mas para se chegar a esta conclusão é necessário inicialmente, conforme informações de Ligia Maynard que a direção de cada colégio convoque uma reunião com os pais de alunos para que o assunto seja amplamente discutido. neste reunião, os dirigentes do colégio deverão apresentar uma planilha completa informando todos os valores das despesas e, a partir daí, o cálculo ser feito.

Após esta reunião, que deve aprovar pela maioria dos pais o valor da mensalidade, a direção dos colégios tem por obrigação encaminhar cópia da planilha para o Conselho Estadual de Educação e também para a Sunab. Em caso de dúvida o pai do aluno deve procurar o Conselho Estadual de Educação e se ficar insatisfeito com as exposições do Conselho, o pai do aluno deve então procurar apoio da Sunab que exigirá do colégio denunciado todos os comprovantes dos valores expostos na planilha.

Prefeito explica atraso das con[illegible]

Ontem mesmo, o prefeito Wellington Paixão orientou seus assessores para que entregassem as contas das administrações passadas, referentes ao período de 88 ao Tribunal de Contas do Estado, cobradas por àquela Corte e que motivou ao conselheiro Tertuliano Azevedo o pedido de intervenção, baseado na Constituição, que dava o prazo até 30 de junho último, para que esse procedimento fosse feito.

Wellington Paixão disse que se trata de contas do período de intervenção. Não é minha culpa se as contas não foram entregues para o TC, pois isso era competência dos administradores que me antecederam - comentou.

O prefeito acrescentou que, ainda bem que o jornal publicou que são contas de 88. É bom lembrar que assumimos a administração de Aracaju em 1° de janeiro deste ano, portanto, nada temos a ver com o que está ocorrendo - concluiu Wellington Paixão.

Primeira dama entrega alimentos

Prosseguindo com o programa de assistência a desabrigados e flagelados das chuvas e até retirantes das secas do ano passado, a Primeira Dama do Município, Tânia de Oliva Mota, entregou ontem, para 40 famílias que estão no galção da Corvel, Rua São Cristóvão, Bairro Getúlio Vargas, alimentos e leite.

Tânia de Oliva Mota disse que, apesar da vontade de ajudar a todos os flagelados, ela gostaria que esse trabalho não estivesse sendo feito, que todos estivessem, hoje, em seus lares, trabalhando e com uma vida regular.

No entanto - prosseguiu Tânia de Oliva Mota - como não podemos interromper as intempéries da natureza, temos que nos resignar e aceitar os desígnios de Deus. Todavia, isso não é razão para que tenhamos que ficar de braços cruzados, sem prestar qualquer tipo de ajuda aos nossos semelhantes - comentou.

Tânia de Oliva Mota ressaltou que este trabalho está sendo realizado graças a sensibilidade dos empresários sergipanos e da Secretaria Especial de Habitação e Ação Comunitária da Presidência da República. Os empresários atenderam desde a primeira hora nosso apelo e passaram a aiudar, na medida do possível.

Não podemos deixar de ajudar esse povo e vamos somar esforços, a fim amenizar o sofrimento, até que a situação dessa gente tão sofrida seja regularizada - concluiu.

Prefeitura de Aracaju paga o[illegible] salários referentes a junho

A Prefeitura Municipal de Aracaju iniciou, ontem, o pagamento do salário do mês de junho aos seus servidores da ativa, começando pelo pessoal da Educação e Vigilância. Segunda-feira, estará pagando aos funcionários de todas as secretarias da administração municipal.

Conforme informação da Secretaria Municipal de Finanças, os servidores da Educação de A a R, receberam seus vencimentos no dia de ontem, sendo que, na segunda-feira, será a vez dos [illegible] daquela pasta que tenham seus [illegible]ciados com as letras de M a Z, bem [illegible] das demais secretarias.

As folhas de pagamento já se [illegible] na rede bancária para o pagam[illegible]lários de junho de todos os se[illegible] Prefeitura de Aracaju que, [illegible] João, antecipou 30 por cento dos [illegible]tos dos funcionários para que [illegible]dessem comemorar os festejos [illegible]

CREA e OAB na CPI que apura irregularidade da C. do Meio

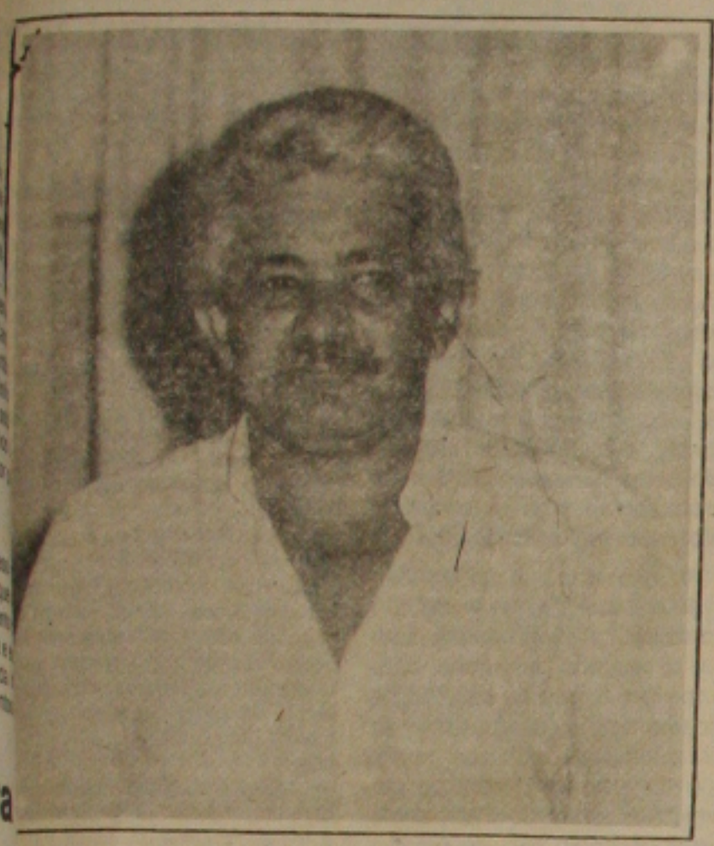

ra Bomfim, o CREA, e a OAB serão fundamentais nas investigações da aplica- dos recursos das obras da Coroa do Meio.

Os membros da Comissão Parlamentar de Inquérito instituída pela Câmara Municipal de Aracaju para investigar a aplicação de recursos na urbanização da Coroa do Meio decidiu, ontem, pedir a ajuda aos Conselhos Regionais de Engenharia e Agronomia - CREA e de Contabilidade, além da seccional da Ordem dos Advogados do Brasil - OAB. O presidente da CPI, vereador Marcélio Bomfim - PCB informou que na próxima semana "voltaremos a nos reunir já com a presença dos representantes do CREA, OAB e Conselho de Contabilidade"

Já na segunda-feira o presidente da CPI vai formalizar o convite às três entidades para que colaborem nas investigações sobre como foram aplicados os recursos na Coroa do Meio. "A participação de representantes do CREA, Conselho de Contabilidade e OAB é de fundamental importância, pois eles poderão analisar cada processo, fornecendo subsídios aos vereadores que integram a CPI", disse Marcélio. Segundo ele, a CPI terá 90 dias para fazer uma radiografia da urbanização daquele bairro e "pretendemos terminar este trabalho dentro do prazo estipulado pelo Regimento Interno da Câmara".

Só depois da próxima reunião da CPI, é que serão definidos os nomes das primeiras pessoas a serem ouvidas pelos vereadores. Marcélio Bomfim explicou que "só vamos convocar os envolvidos com a urbanização da Coroa do Meio depois que os contabilistas, engenheiros, e advogados fizerem uma avaliação da documentação a ser analisada durante os trabalhos da CPI". Finalizando, o parlamentar do PCB adiantou que a decisão de convidar as três entidades para colaborar com os vereadores foi tomada com o objetivo de agilizar os trabalhos já que seguiremos orientação dos profissionais de cada setor".

JUSTIÇA

Enquanto isso, o vereador Pedro Firmino (PDS) que criou a CPI, através de requerimento aprovado, inclusive, pelos filiados ao PFL, mas que não participa da Comissão, por impedimento do próprio Regimento da Câmara, acredita que se fará justiça.

- Esperamos que, pela primeira vez, nesse Estado, se faça justiça, pois vou cobrar que todas as irregularidades comprovadas durante os três meses de investigações, sejam encaminhadas para à Justiça, a fim de que os responsáveis sejam punidos - disse Pedro Firmino.

Conforme Pedro Firmino, os vereadores estão cumprindo com seu papel, ou seja, buscando a verdade sobre o esbanjamento de dinheiro público na Coroa do Meio e que até hoje não se verificou nenhuma solução. O dinheiro do povo tem que ser respeitado. Por isso, vou querer saber em que foi aplicado todo o dinheiro dos projetos: quem participou das empreitadas para construção e a razão da obra não ter dado certo; e outras coisas mais. Não cabe na cabeça de qualquer cristão, que se tenha gasto tanto numa obra sem resultado. Ninguém se preocupou com o fracasso das obras, porque estas foram custeadas pelo contribuinte. Está na hora de se respeitar o povo, aplicando seu dinheiro em coias necessárias e sem esbanjamento. Que se faça justiça, pelo menos, desta vez, porque tenho certeza de que os vereadores cumpriram com o seu papel - concluiu Pedro Firmino.

manoel apela para que s bases sejam ouvidas

s bases têm que ser ouvidas, ue a decisão não pode vir, pre, da cúpula, pois são os di- rios municipais e os mili- es que elegem os candidatos o força aos partidos. Com es- rgumento o vereador Ema- Nascimento (PSB), contesta quer tipo de atitude, no sen- de empurrar de cima para o um novo para à Presidência epública.

manoel viaja para Brasília, participará da convenção nal do Partido Socialista eiro que irá discutir a su- o presidencial e decidir se enta candidatura própria ou guirá com a Frente Brasil lar (PT-PV-PC do B-PSB), com o engenheiro e ex-go- dor dos Estados do Rio de do Sul e Rio de Janeiro, l de Moura Brizola.

BASES

al ser Luia ou Brizola, ago- e o senador José Paulo diz Nascimento - poderá r ao PSB e ser o vice de Lu- não sei. Mas acho que o im- te é que todo partido deve tar, majoritariamente, de qualquer decisão suas porque estas representam a fundamental de qualquer e queira se fortalecer.

Para nascimento, o respeito as bases é o principal para que elas se sintam estimuladas e começem a trabalhar o nome que for indicado. Eu defendo a tese de uma candidatura única, reunindo todas as esquerdas. Mas, infelizmente, isso parece impossível, pelo menos, agora, no primeiro turno - comentou.

O vereador ressaltou que o maior erro das esquerdas brasileiras é a fragmentação nesse processo eleitoral. O próprio PMDB, que tem uma forte ala de esquerda, não soube se manter coeso e isso é prejudicial ao socialismo - observou.

Nascimento deixou bem claro que o fenômeno Collor de Mello é fruto do erro histórico no Brasil de não procurar mostrar a verdade sobre os fatos, principalmente nas escolas. Se tivessemos um currículo, onde os alunos aprendesse o que se passa e não o que querem que o povo entenda, já seríamos mais avançados, não iríamos cometer alguns enganos. Todavia, ainda acho que a eleição será decidida entre um candidato de esquerda e outro de centro, nunca à direita, portanto, o collorido de hoje é um fenômeno passageiro e não vai durar até 15 de novembro - concluiu.

V pode ter seu candidato presidente da República

lista, escritor e ex-guerri- vivendo no exílio por vá- os, Fernando Gabeira se ta como a opção do Par- erde para concorrer à ncia da República, caso guem a bom termos as ções para ele ser o vice a do deputado Luiz Igná- da Silva, o Lula (PT) e ntando a Frente Brasil (PT-PV-PC do B-PSB). candidatura será de úl- tância, segundo revelou heiro Reynaldo Nunes, te do diretório do Partido m Sergipe, pois existem pções, como o PV se man- rente, mesmo que o vice é Paulo Bisol, senador ex-MDB e PMDB, que eriu para o PSDB, quan- cha no PMDB, que pode- ansferir para o Partido a Brasileiro e ser aprova- vice.

revelou que alguns se- PT gaúcho não concor- a candidatura de Bisol de Lula, assim como ou- dos estão reagindo a es- ativa.

discutiu a questão pre- num encontro nacional bilidade de uma candidatura própria com o companheiro Fernando Gabeira não foi afastada desde que as bases resolvessem não concordar com sua exclusão da chapa de Lula e houvesse um desentendimento maior. Portanto, não será surpresa que tenhamos uma candidatura própria. Todavia, o PV sergipano ainda aposta na indicação do companheiro Gabeira para a dobradinha com Lula e isso pode até não ocorrer e continuarmos na Frente Brasil Popular - comentou Reinaldo Nunes.

O dirigente dos verdes sergipanos também revelou que algumas correntes do Partido dos Trabalhadores estão reagindo a favor do nome do jornalista Fernando Gabeira. Por isso, na nossa avaliação, a indicação de Fernando Gabeira, agora, é um problema a ser resolvido pelo PT dentro do próprio partido - acrescentou Reynaldo Nunes.

Neste domingo, no Rio de Janeiro, o Partido Verde estará fazendo sua convenção nacional, quando a questão presidencial será o ponto alto da reunião e poderão ser definidos todos os pontos, inclusive a candidatura de Fernando Gabeira à Presidência da República.

Magnobaldo a favor da proibição

Magnobaldo Santos, dirigente do Sindicato dos Taxistas, disse ontem char correto que se retire a publicidade dos táxis, porque é a obediência lei, no entanto, condena qualquer tipo de arbitrariedade que seja cometida contra os profissionais do volante, partindo da Superintendência Municipal de Transportes.

Para o dirigente classista, numa verdadeira democracia, essa publicidade seria permitida, porque se trata de uma propaganda gratuita e o taxista é um cidadão comum e com todos os direitos políticos, portanto, pode expressar sua vontade de votar naquele que melhor programa tem, na sua opinião.

Magnobaldo disse ter consciência de que o táxi é uma concessão pública, portanto, se existe uma legislação proibindo essa publicidade, que esta seja cumprida.

- Para que não ocorram qualquer desentendimento e os companheiros não sejam respeitados, aconselho que retirem os adesivos e colem em suas residências - disse Magnobaldo Santos.

Maluf faz advertência

PORTO ALEGRE – O candidato à Presidência da República pelo PDS, Paulo Maluf, alertou ontem que eleição presidencial não é concurso de altura ou de melhor penteado, mas sim concurso de competência, de experiência, de maior autoridade. Em entrevista ao programa "Atualidade", da rádio Gaúcha de Porto Alegre, advertiu que os problemas do país são tantos e tão grandes, que, se o eleito não tiver competência e autoridade, não governará os cinco anos nem resolverá as dificuldades.

Paulo Maluf, ao explicar sua ideologia disse que é contra a extrema-esquerda, a extrema-direita e a extrema incompetência. Argumentou que o engraçado, no Brasil, é que muita gente pensa que ideologia enche barriga, mata fome, traz progresso. Segundo Maluf, o que traz progresso é a competencia. Deu como exemplo a busca de investimentos de Michel Gorbachev junto a países como a França, Alemanha e Estados Unidos. Disse que se pode perguntar se o primeiro ministro soviético é comunista ou capitalista.

Mário diz que TC não foi político nas contas de 88

Antes de viajar ontem para Brasília, onde participará de encontros do Partido Socialista Brasileiro, que irá definir o candidato à Presidência da República, ou se vai continuar com a Frente Brasil Popular, o vereador Mário Costa considerou uma banalidade a atitude do Tribunal de Contas com relação ao pedido do conselheiro Tertuliano Azevedo, no sentido de que o Estado intervenha na Prefeitura de Aracaju, porque não foram apresentadas as contas relativas ao período de intervenção em 88.

–Não quero dizer que o Tribunal errou, quando exigiu o cumprimento da Constituição, no entanto, a política é a força maior de tudo e as coisas podem ser resolvidas politicamente. O Tribunal é órgão fiscalizador e se não cumprir com o seu dever, perde o objetivo. Todavia, as pessoas têm que ter sensibilidade, para os problemas de nossa capital e procurar ajudar, não tumultuando uma administração que luta contra a falta d recursos e busca como meta maior a seriedade. O papel da imprensa é divulgar os fatos, informar a opinião pública, portanto, o jornal cumpriu o seu fim, mas é bom que fique bem claro que não houve má intenção em se ocultar coisa alguma e se isto aconteceu, foi por culpa da intervenção, que não providênciou o envio das contas para o Tribunal - observou Mário Costa.

Para o vereador, a atitude do conselheiro presidente do Tribunal de Contas José Carlos Sobral foi inteligente, pois sentiu a delicadeza do problema e buscou uma solução política. Os homens civilizados e politizados sempre procuram o diálogo para a solução de quelquer obstáculo - desafabou Mário Costa.

ELEIÇÕES

Falando sobre as eleições presidenciais, Mário Costa disse que o PSB vai tomar sua decisão final e que espera que todos os diretórios sejam liberados para o acompanhamento de quem melhor lhe aprouver, já que o PSB não terá candidato próprio.

–É fato de que iríamos apoiar o candidato do partido, mas como não existe um nome, o mais lógico é acompanharmos uma candidatura de esquerda que se identifique com a luta dos trabalhadores e busquem mudanças reais para o Brasil. Por isso, nada melhor do que o engenheiro Leonel Brizola e é com ele que iremos marchar, até o final, quando a vitória, por certo, virá - enfatizou Mário Costa.

O vereador disse que não desmerece as qualidades dos outros postulantes à Presidência da República, apoiados por siglas de esquerda, todavia, a democracia é justamente a divergência de opiniões e isto é salutar para que o Brasil reencontre seus caminhos do progresso e da liberdade para o seu povo.

Mário Costa criticou conselheiro e elogiou presidente do TC.

Cristina Tavares contra Magalhães

Belo Horizonte - A deputada Cristina Tavares, presidente do PSDB de Pernambuco, pedirá hoje, durante a convenção nacional do partido, a impugnação do nome do ex-governador de seu Estado Roberto Magalhães, indicado como vice na chapa dos "Tucanos". Ela lembrou que, como Magalhães somente se filiou ao PSDB anteontem, os descontentes ainda estão dentro do prazo, que é de três dias, para impedir sua inclusão nos quadros do partido.

Reafirmando que seu grupo foi traído pela cúpula do PSDB, a deputada disse que Mário Covas, o último dos políticos da velha guarda em quem confiava, não terá mais o seu voto em 15 de novembro por ter sido omisso. Enquanto recebia parlamentares num hotel no centro de Belo Horizonte, Cristina Tavares reconheceu que dificilmente conseguirá mudar a chapa "Tucana", mas pretende, mesmo assim, mostrar as bases que a escolha de magalhães, do jeito que foi feita, contraria o espírito e os estatutos do PSDB, que defendem a democracia interna do partido.

Dando mostras de que sua situação dentro do PSDB é difícil, a parlamentar admitiu a hipótese de apoiar outro candidato que, segundo ela, poderia ser Roberto Freire, do PCB; Lula do PT; ou até mesmo Leonel Brizola, do PDT. Tudo dependerá da convenção nacional.

JOAQUIM

A indicação do ex-governador Roberto Magalhães para ser o candidato a vice-presidente na chapa do senador Mário Covas (PSDB/SP) poderá levar nos próximos dias para o PSDB o prefeito do Recife, Joaquim Francisco do PFL. Numa entrevista ontem, Joaquim Francisco afirmou que a ida de Magalhães para o PSDB deverá aproximá-lo mais de Mário Covas e por isso há uma possibilidade de ele vir a apoiar a candidatura do senador.

Brizola lamentou saída de Roberto

RIO - O candidato do PDT, a sucessão presidencial, Leonel Brizola, reagiu com aparente indiferença a decisão do ex-governador Roberto Magalhães (PTB) de aceitar a vaga de vice na chapa do candidato do PSDB, Mário Covas. Ele não disse quais as consequências da perda de Magalhães, que já havia declarado apoio ao postulante pedetista, mas anunciou que "pescara em São Paulo um peixe muito maior do que todos os que tiraram de sua rede juntos".

Brizola disse que não se surpreendeu porque já o considerava uma pessoa insegura. No entanto, na quarta-feira ele disse que ficaria surpreso se Magalhães aderisse ao PSDB, já que em conversa por telefone ele lhe dera a entender que não aceitaria o convite para ser vice de Mário Covas.

Brizola não quis comentar a possibilidade de Cristina Tavares deixar seu partido e filiar-se ao PDT, mas retraiu-se quando lhe indagaram se ele a convidaria para entrar no PDT.

- Não devo ficar fazendo comentários sobre a deputada. Tenho que me cuidar porque tem muita gente pescando nas minhas águas. Collor foi pescar o senador Itamar Franco, um peixe que nadava em nossa direção. Lula foi buscar um vice no Rio Grande do Sul, minhas águas.

Caiado diz que foi uma vítima do PDC

BRASÍLIA – O líder ruralista Ronaldo Caiado disse ontem que foi uma vítima da indefinição do PDC, mas poderá recuperar o tempo perdido a partir de hoje com a homologação de sua candidatura na convenção do PSD.

-Eu ganharia a convenção do PDC, mas ficaria prisioneiro de uma cúpula que fez tudo para barrar minha candidatura. O importante é o apoio que terei no PSD - considerou.

Ao contrário de outros candidatos que estão fazendo campanha em viagens ao exterior, Ronaldo Caiado disse que fará a partir de agora um verdadeiro périplo pelo interior do país.

–Esta vai ser a característica mais forte de minha campanha. Vou me fortalecer no interior antes de chegar aos grandes centros. É lá que o povo me conhece e sabe o que estou fazendo - disse o candidato.

Ele considera que se sua candidatura tivesse sido confirmada pelo PDC em levereiro, quando comandou uma manifestação de aproximadamente 80 mil pessoas em Uberlândia, hoje estaria numa posição melhor em relação aos outros candidatos.

A convenção do PSD acontece hoje na cobertura do Hotel Aracoara, onde está instalado o comitê de campanha de Caiado.

Collor elogiou o senador do PMDB

BRASÍLIA – O candidato do PRN à Presidência da República, Fernando Collor de Mello, elogiou ontem a iniciativa do senador Nelson Carneiro (PMDB/RJ), de tentar um entendimento nacional em torno de um plano econômico de emergência para garantir a governabilidade do país até as eleições. "Foi o que eu propus há cerca de dois meses, mas os outros candidatos não aceitaram minha proposta", disse o ex-governador antes de embarcar para Diamantina.

Na Espanha, além do atual primeiro ministro socialista Felipe Gonzalez, o encontro mais proveitoso para Collor foi com o ex-primeiro ministro Adolfo Suarez, executor do pacto de Moncloa. O candidato do PRN retornou com a certeza de que a experiência espanhola poderá ser facilmente adaptada a realidade brasileira. Ele entende que o pacto social tentado a exaustão no Brasil só não pode ser concretizado porque faltou o ingrediente da participação popular.

–O Governo do Presidente José Sarney na verdade, não foi um Governo de Transição, faltou-lhe o voto. O verdadeiro Governo de Transição começará a partir da posse do novo Presidente eleito, quando será possível o entendimento nacional - avaliou "um pacto nos moldes de Moncloa é completamente viável no Brasil, o que falta é a participação popular".

Informe GS

MORDOMIAS

Alguns secretários de Estado está articulando uma reinvidicação: Querem ganhar igual aos deputados estaduais. Alegam que são os correspondentes, no poder executivo, aos deputados no legislativo, e aos desembargadores do judiciário. Os deputados e os desembargadores têm os salários vinculados.

CONTAS

Ontem a tarde, o secretário de Assuntos Jurídicos, Aerton Silva, e o secretário de Finanças, Waldemar Bastos Cunha, chegaram ao Tribunal de contas com um vasto volume de papel embaixo dos braços. Era a tal da prestação de contas do ano passado, que teria de ser entregue até o dia 30 de junho, como manda a Constituição.

•°•

Como sempre, para esconder a irresponsabilidade e incompetência que grassa a administração pública municipal, as explicações aparecem, de que esta prestação de contas, era da administração anterior, como se os atuais dirigentes do município não tivessem obrigações de enviá-la.

•°•

Mesmo sendo entregue ontem ao Tribunal de Contas, e mesmo assim após a matéria publicada na GAZETA, a prestação de contas da PMA esta fora do prazo, e administração sujeita a punições.

LAGARTO

Pior que Aracaju só a Prefeitura de Lagarto. Segundo algumas mal formuladas explicações da Prefeitura, o contador da administração passada foi posto para fora, e saiu levando toda a documentação.

Sinal de que esta prestação de contas não vai aparecer, e Lagarto está sujeito a sofrer intervenção.

IPES

Apesar da situação muito ruim por que passa o IPES, o governador Antônio Carlos Valadares mandou que mesmo os funcionários das prefeituras que devem ao Instituto sejam atendidos. Se por um lado é uma medida justa para com os funcionários, por outro agrava a situação do IPES.

DEVOLVENDO

A resolução do Tribunal de Contas ordenando que os ex-vereadores Bosco Mendonça, José Rafael Oliveira e Genelício Barreto Lima, devolvam aos cofres municipais os salários e verbas de representação que receberam quando ocupavam Secretarias Municipais, pode atingir a vereadora Suzana Azevedo.

•°•

É que antes havia o entendimento, que os vereadores que ocuparem secretarias, não poderiam receber somente os salários de secretários. Podendo optar por receber o subsídio de vergonha, mais a verba de representação de secretário.
tário.

Dentro deste entendimento, Suzana optou pelo subsídio de vereador e pela verba de representação. Como o TC acha que não pode, ela terá que devolver a verba de representação ao Estado, o subsídio ao município. Se ela optar por devolver o subsídio ao município, poderá cobrar do Estado os salários atrasados de secretária.

•°•

Ruim mesmo é para Rafael, Genelício e Bosco, sem mandato, e ainda tendo que devolver dinheiro.

CONVIDADO

O ex-Presidente do Banco do Brasil, Camilo Calazans, convidando os seus amigos de Sergipe a participarem da convenção do PSDB hoje em Belo Horizonte. Camilo eviou telegramas para muita gente.

VAI MUDAR

A vice-Governadoria vai passar a ocupar o 7º andar do Edifício Valter Franco. O atual prédio da vice- governadoria será ocupado pela Câmara Municipal.

DO DIABO

Filólogos da Assembléia concluiram que a nossa Constituição será infernal, porque o nome do relator, pastor e deputado Nicodemos, significa, na verdade, o macaco do diabo (Nico= macaco e demos= emônio). Com os filólogos da AL, nem os deputados podem, quanto mais o diabo.

IGUAL O BRASIL

Recém chegado da lua de mel, um funcionário público comentava com outro: companheiro estou igual o Brasil: igual, forte e quebrado. O outro quis saber a razão e a resposta foi a seguinte: casei, compadre, casei e olha minha cor. Sem comentários.

ALICIADOR

Guido Azevedo aproveitando-se da fragilidade do PT está aliciando Antônio Dedinho, petista de quatro costados para se filiar ao PFL. Guido garante a Dedinho que conseguirá elegê-lo a vereador em 92. Os xiitas não estão gostando nada disso, principalmente depois que Dedinho tirou a barba, uma das marcas registradas dos petistas luletes. Para os xiitas e xaatos este é o primeiro passo. Todo cuidado é pouco.

PAGANDO

Finalmente, a Prefeitura de Aracaju começou a efetuar o pagamento de seus servidores. Já tinha gente na fila, principalmente aqueles que nada fazem, porque estavam cansados e precisavam de alguma coisa para movimentar e isso só acontece quando têm que ir ao banco, pegar a grana.

GREVE

Servidores do Município de Aracaju comentavam ontem que o atraso do pagamento foi uma vingança de Paixão pela greve de maio. A gente parou e ele resolveu dar o troco, fazendo greve para não pagar.

EMANCIPAÇÃO

Luciano Prado é um dos deputados mais animados com as emendas, visando emancipação política de alguns municípios. Prado é o patrono de Carrapicho, em Neópolis, que há 20 anos teve um projeto de emancipação aprovada, mas a coisa ficou engavetada. Apesar da animação de alguns paralamentares, muita gente poderá quebrar a cara, porque lideranças locais estão se formando e nem todos deputados poderão eleger seus apradinhados nos futuros municípios. Tem muita gente que vai se arrepender do voto que deu na Constituição, pela liberdade política dos povoados de seus municípios sedes.

REFORMA

Na opiniaõ de alguns vereadores, a reforma administrativa de Wellington Paixão não sairá nunca, porque ele têm uma série de compromissos políticos e não vai poder quebrá-los. E agora?

BRASIL

E a Frente Brasil Popular não conseguiu decolar nem em Aracaju, quanto mais no país, comentava ontem um petista receoso pela candidatura de Luiz Ignácio Lula da Silva. A Frente está igual o país - arrematou.

PAI E FILHO

Edvaldo Nogueira não gosta nadinha, quando alguém diz que, agora, na Câmara, estão representados pai e filho, ou seja, PCB (Marcélio Bomfim) e PC do B (Nogueira). Na verdade, os comunistas do Brasil nunca irão perder o complexo de ter nascido dos comunistas brasileiros. Mas coisa de comunista é assim mesmo, ficam vermelhos de raiva, mas depois resolvem, porque todo mundo é camarada.

GAZETA DE SERGIPE

O JORNAL DE ORLANDO DANTAS

PG,SUSPENSE QUEBRADO

Uma boa campanha de marketing político foi, sem dúvida:., a fixação de tabuletas com os dizeres PG 100 anos em 5, pelas principais cidades brasileiras. De sul a norte as plaquetas funcionaram: como atração, com uma mensagem codificada que ninguém sabia decifrar. Finalmente, na semana passada o desconhecido Partido do Povo - o PP - lançou seu candidato próprio a Presidência da República, na pessoa do empresário, de Brasília, Paulo Godinho - o PG, que ficará famoso pelas iniciais. Do alto de sua plataforma, que é também moralizadora, como convém, ele promete realizar em 5 anos o que o Brasil parecisa há 100 anos, ou, se querem, fazer em 5 anos o que seria preciso 100 anos de trabalho. A tarefa hercúlea do PG aumenta a expectativa nacional e torno da sucessão presidencial que se avizinha.

São muitos e ainda podem ser mais os candidatos a Presidência da República. Nunca, na história republicanos do Brasil, apareceram tantos candidatos todos oferecendo soluções para os velhos problemas brasileiros. Há, com certeza, uma disposição de transformar a vida política num exercício participativo mais amplo, fora dos estreitos limites dos partidos que têm, historicamente comandado a vida nacional. Desde o Império que têm prevalecido apenas dois grandes partidos, como frentes ou blocos que reunem suas cúpulas e todo os que orbitam em torno delas. Em alguns momentos surgiram outros pequenos grupamentos partidários, que ocuparam posições secundárias e que serviram, na colligação, de pêndulo a conquista do Poder pelos grandes partidos. Tem sido essa a tradição.

A febre de candidatura pode ter uma origem, ainda que remota, no fato de que nos 100 anos de República o povo brasileiro votou poucas vezes para Presidente. Os golpes e as revoluções interromperam o processo democrático das eleições, pelo menos em duas oportunidades: em 1930, durando até 1945, e em 1964, durando até agora. São, portanto, 40 anos sem eleição presidencial, um alto percentual de regime fechado, autocrático, didatorial, concorrendo para que o povo não exercite seu direito de aprimorar sua representação política. Os fatos e os dados apontam para uma constatação inevitável: a de que no Brasil não existe tradição democrática. Isto é fundamental para que se possa compreender, por exemplo, o discurso demagógico de uns, que tentam iludir o povo com slogans e bandeiras surrados pelos tempo.

Na lista dos candidatos alguns estão investindo na imagem alheia ao campo ótico da política, como se fosse possível conceber um candidato sem ser político, ou sem ter compromissos políticos. A eleição é um fato essencialmente político e seus participantes devem, necessariamente, políticos. A vez dos técnicos e de outros profissionais ocorre sempre nos períodos fechados, que procedem aos golpes ou revoluções. Nos períodos democráticos normais o que têm de prevalecer é a organização política, através de partidos fortes e de lideranças identificadas com os sentimentos e com os anseios nacionais e populares. Essa estória de candidaturas independentes, distanciadas dos quadros políticos-partidários, é resquício do arbítrio, quando pelos humores dos Princípes eram sagrados governadores e prefeitos, sem legitimidade popular.

Ao retomar a sua campanha, pela via de transição que ainda não está completa, o Brasil precisa reencontrar o caminho das urnas, dando ao povo o direito de escolha de candidatos que possam fazer valer compromissos públicos tomados no contato direto com os palanques, nas urnas do País, como num grande pacto civil de reconstrução nacional. A eleição de novembro, porquanto tenha entre os concorrentes nomes como o do empresário Paulo Godinho, o desconhecido do PG, que se vale apenas da comunicação para aparecer, deve ser disputada porquem é do ramo, por quem não se envergonha de ser político, por quem, enfim, tem como assuir compromissos que possam ser cobrados após o pleito. E com o fortalecimento dos partidos que a democracia brasileira poderá avançar. Do contrário é o incerto, o que sempre foi, a alternância de eleições e de golpes.

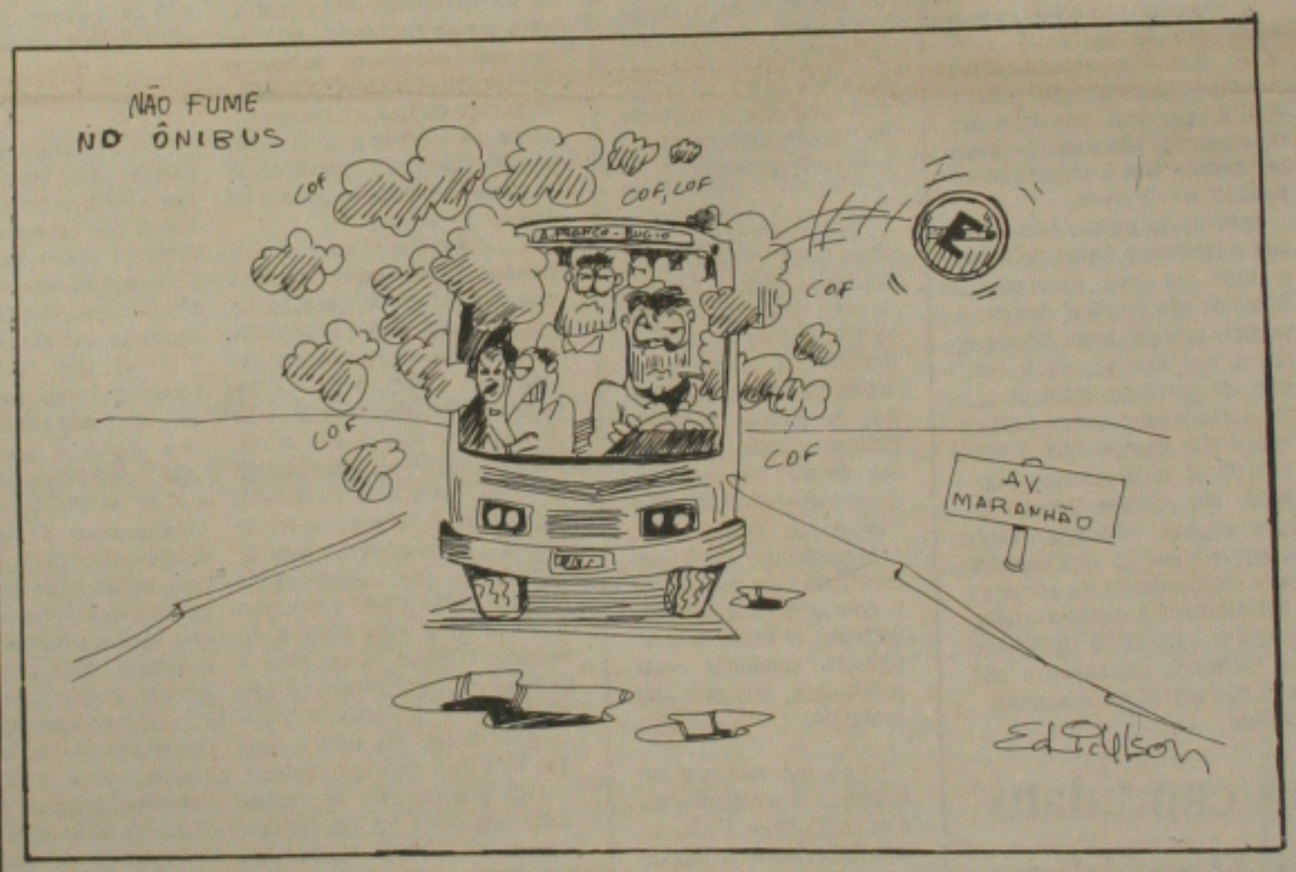

Paulo Planet Buarque

Aumenta renúncia de Jânio

-Talvez eu seja uma das pouquíssimas testemunhas de que as dificuldades da visão arguidas por Jânio Quadros para se retirar da luta sucessória é verdadeira. Conto o fato. Um mês antes de deixar a Prefeitura, Jânio Qaudros, desejando, quem sabe recordar a nossa amizade que data da sua primeira batalha eleitoral,quando se candidatou Prefeito de São Paulo, em 1952, ao ensejo de um encontro, pretendendo dar-me um presente, subscreveu o álbum onde deixou consignada a sua admiração por minha pessoa. Levou nessa iniciativa algo em torno de dez, quinze minutos, revelando a enorme dificuldade no escrever. Pior, depois pediu-me que o ajudasse a encontrar a lupa com a qual pretendia ler o que havia escrito.Quando me disse sem rodeios, que estava enxergando pouquíssimo, quase nada, da vista que lhe restava, pois a outra a perdera quando moço ao estourar próxima da mesma um lança-perfume num baile de carnaval.Comentei o assunto com a minha mulher e com amigos dizendo, já àquela altura, isso em fins do ano passado, que via como Jânio Quadros poderia ser candidato se lhe faltava o essencial, isto é, uma boa visão. Imaginei, contudo, que o mal fosse reversível. E o que se constatou agora é que não é. Aos poucos Jânio perderá realmente a visão que lhe resta. E disso, ao que parece, ele está consciente e também amargurado. A retirada de Jânio do cenário muda substancialmente o panorama eleitoral. Embora ainda não fosse candidato restava,enfim a certeza de que ele teria, quisessem ou não os seus inimigos, uma parcela ponderável do eleitorado brasileiro na sua busca frenética de um mínimo de autoridade por parte do governo.

E, afinal, a quem favorecerá a retirada de Jânio da vida pública, o que é agora definitivo? Inclusive porque, não nos esquecemos, Jânio terá sua base em São Paulo, de onde são originários nada menos do que quatro outros dos candidatos. Em princípio são favorecidos inequivocamente Ulysses, Covas e Collor.

Mais especificamente Collor que, digamos, representa, de certa forma, o espírito que obviamente seria encarnado por Jânio na sua pregação cívica. Covas também será favorecido porque o ex-prefeito de São Paulo, a exemplo de Jânio, sempre teve muito boa votação na periferia, na classe "C", que é onde conta Lula conseguir uma grande vantagem em relação aos seus adversários. Mas também Ulysses, pois ele poderá ter uma votação expressiva da classe média que continua na busca do candidato que melhor se identifique com suas ambições, esperanças e desejos.

Jânio deixa a vida pública depois de ter sido praticamente tudo o que desejou enquanto nela se manteve. Foi vereador, deputado estadual, deputado federal, governador e presidente da República, depois novamente prefeito. Uma carreira pontilhada de momentos fantásticos e de outros totalmente sem explicação, como na renúncia, embora evidentemente se saiba que o que buscava o então presidente era tão-somente ser o que Fidel havia sido: renunciante levado de volta ao trono nos ombros do povo. Jânio não deseja, infelizmente, escrever o livro da sua vida política por mais que tenhamos insistido. Pena, porque seguramente ele teria muito, mas muito mesmo, o que contar. Quem sabe um dia se disponha a isso. Seria ótimo para o Brasil contemporâneo.

★ Paulo Planet Buarque é presidente do Tribunal de Contas do Município de São Paulo.

Uma falta de planejamento

Honório Tomelin

Segundo noticiou, além de outros jornais, o Minas Gerais (edição de 12/05/89), a então governadora em exercício, Júnia Marise, num encontro que durou 25 minutos no Palácio da Alvorada, acertou com o Presidente Sarney a liberação de US$ 201.9 milhões, sendo US$ milhões para aplicação no setor rodoviário e o restante na área de saúde em Minas Gerais.

A notícia, em sí, foi alvissareira para os mineiros e refletiu um avanço positivo no desempenho de Júnia Marise, destacando-se entre seus atos, o entendimento com o funcionalismo dos setores da educação e da saúde, em meio à greve.

Apesar de rotineira e [illegible] destaco aqui, no entanto, uma [illegible] do poder reivindicatório. Júnia se foi a Brasília e conseguiu [illegible] Ótimo, dentro do sistema. [illegible] dentro de um outro quadro [illegible] tente, no qual as coisas [illegible] acontecer. Isto significa que [illegible] trais do poder têm dinheiro, [illegible] preciso que os políticos reivindiquem verbas. O que passa, sem [illegible] pelo seu poder reivindicatório, [illegible] pendente de maior ou menor [illegible] sidade, de região mais ou menos [illegible] rente, de problema mais [illegible] menos grave, de setor prioritário [illegible] não.

Estamos satisfeitos, [illegible] com esta "ajuda" do governo [illegible] a Minas. Entretanto, ainda [illegible] nhar com um planejamento [illegible] rígido, ao menos isento, [illegible] equitativo.

O Brasil tem dimensões [illegible] nentais e não quer perder [illegible] ga de terra. Minas Gerais [illegible] mamente, para não perder [illegible] gulo. Mas não basta a [illegible] territorial. A terra pesa muito [illegible] timento nativista; este se [illegible] entanto, se um outro se [illegible] maior, o de considerar-se [illegible] lembrado e valorizado pelo [illegible] nos diversos níveis, não se [illegible] puser.

Não se exclui, evidentemente, a necessidade de reservas, [illegible] perdido (o Brasil que não tem [illegible] mas na contabilidade nacional [illegible] fundos perdidos), para [illegible] emergências: uma catástrofe, [illegible] calamidade, uma seca [illegible] enchentes etc.

Se se alegar que o [illegible] mento, nos moldes aqui [illegible] impraticável, dada a complexidade dos problemas regionais, [illegible] não se pensar mais em [illegible] ção descentralizada?

Por exemplo: a municipalização do ensino, em sí, é uma [illegible] são válida. Só que ninguém [illegible] recursos.

O Estado simplesmente [illegible] ria as mãos.

A descentralização [illegible] mente melhor porque o cidadão [illegible] as coisas andarem a [illegible] corrupção municipal é [illegible] que a nível estadual e federal.

Enfim, porque a União [illegible] preocupa mais em detectar [illegible] tar as reais necessidades [illegible] brasileiro, assessorando [illegible] diando as regiões com [illegible] dições de auto-administração [illegible] resposta todos sabemos [illegible] rende dividendos eleitorais [illegible] promove cacifes e cacicatos [illegible] za o poder reivindicatório [illegible] Brasília, os palácios estaduais [illegible] gabinetes de secretários [illegible] majoritários.

Seria uma vez um [illegible] rente, menos manipulado [illegible] mano. Seria um país [illegible] nos oligárquico, mais de

GAZETA D[illegible] SERGIPE

FUNDADOR ORLANDO [illegible]

Diário matutino da propr[illegible] GAZETA DE SERGIPE [illegible] Fundado em 13 de janeiro [illegible] Redação, Administração e [illegible] Av. Visconde de Maracaju [illegible] REDAÇÃO - (079) 222-[illegible] 0792429

Diretoria: Diretor-Presidente [illegible] Dantas; Diretores Executivos [illegible] Dantas e Paulo Roberto Dantas Brandão

Sucursal Brasília: (061) [illegible] SDS Lote T/8 - Bloco [illegible] Cine Venâncio Jr 1º e 2º [illegible] Telefones: (061) 222-[illegible] 223-8465. Telex: 06[illegible] Representantes: SITRAL [illegible] de Imprensa, Televisão e [illegible] Matriz Rio de Janeiro: [illegible] Copacabana, 664 - Galeria [illegible] Bloco A 6º andar. Telefones [illegible] 256-2755 e 256-5276 [illegible] 21-23473 e 38607 - São Paulo: Rua Augusta, 25[illegible] Conjunto 12; Telefones [illegible] 257-1255; Telex: 011-[illegible] Representantes em Belém, [illegible] Fortaleza, Recife, Salvador [illegible] Horizonte, Curitiba e Porto [illegible] REDAÇÃO

Diretor: Paulo Roberto Dantas [illegible] Editor: Diogenes Brayner [illegible] Chefe de Redação: Nilson [illegible] Serviços Noticiosos: [illegible] RADIOBRÁS

Os artigos assinados são de [illegible] responsabilidade dos seus [illegible]

Chuva deixa 400 desabrigados em Neópolis

As chuvas que caíram nos últimos dias no município de Neópolis, situado a 118 quilômetros de Aracaju, provocou o desabamento de 100 casas e deixou 400 pessoas desabrigadas. Foi o que informou o prefeito da cidade, José Teixeira Alves Filho, acrescentando que a situação já está sobre controle e que felizmente não houve nenhuma vítima, apenas danos materiais.

Segundo José Teixeira, grande parte dos desabrigados estão alojados nas casas de parentes e amigos e os que não tiveram para onde ir estão abrigados nos prédios públicos do município. Disse ainda que, no dia de hoje deverão está recebendo gêneros alimentícios, agasalhos e colchões que estarão chegando da capital sergipana, através de doação do Governo do Estado.

Em virtude da Prefeitura de Neópolis não dispor de recursos para ajudar os desabrigados na reconstrução de suas casas, o prefeito informou que já solicitou a colaboração do ministro do Interior, João Alves Filho e do governador Antônio Carlos Valadares, que segundo ele , já enviou ontem ao município técnicos da Defesa Civil para fazer um trabalho de avaliação do problema.

Ele comentou que se continuar chovendo forte em Neópolis muitas casas desabarão, "pois muitas delas, situadas nas zonas mais pobres, estão ameaçadas, uma vez que são de taipas". "A minha preocupação é que se acontecer novos desabamentos, haja vítimas, em razão de que as pessoas que residem nessas casas ameaçadas estão resistindo em deixá-las".

Seturb faz apreensão de 50 táxis

Numa operação conjunta entre a Superintendência Municipal de Transportes Urbanos - Seturb/SMTU e o Detran, foram apreendidos 52 taxi em condições irregulares, durante a blitz realizada ontem pela manhã no Terminal Rodoviário José Rollemberg Leite.

As principais irregularidades constatadas na fiscalização, conforme o superintendente Bosco Mendonça, estavam relacionados a documentação do carro e do motorista e ao estado de conservação do veículo que não atendia as condições exigidas pela Seturb/SMTU.

Alguns táxis, de acordo com Bosco Mendonça, estavam sendo dirigidos por pessoas que não tinham a carteira de motorista auxiliar expedida pelo órgão que torna o profissional habilitado para o desempenho da função. O dono da permissionário pode registrar dois defensores e devem apresentar a Seturb/SMTU alguns documentos como carteira de habilitação, identidade, atestado de bons antecedentes e folhas corridas.

Os taxis flagrados na fiscalização com prazos de álvaras atrasados ou dirigidos por pessoas não habilitadas foram recolhidos para a garagem da SMTU para serem liberados somente após o processo de regularização, na maioria dos casos concluído no início da tarde de ontem.

Dos 52 taxis apreendidos, 20 foram levados para o pátio do Detran onde apresentavam problemas relacionados a falta de documentação do veículo e de carteira de habilitação do motorista, ficando a solução para esses casos fora da competência da Superintendência de Transportes Urbanos.

O superintendente fez uma série de elogios a atuação dos guardas do Batalhão de Trânsito do Estado, explicando que a atuação do órgão é fundamental para a realização desse trabalho que vem sendo desenvolvido desde janeiro de forma ativa. A partir de agosto a Seturb/SMTU, através do Departamento de Taxi vai agir com mais rigor a fiscalização dos taxis.

*

Bosco Mendonça explicou que nas blitzs educativas que vinham sendo realizadas de janeiro a junho os seis primeiros meses do ano o taxista era apenas advertido e tinha apenas um prazo para a apresentação de documentos junto do Departamento de taxi ou para a regularização do veículo, que apresentava problemas de lataria e de pintura, a partir de agora - nós vamos fiscalizar o cumprimento desses dispositivos.

Maria de Fátima: culpa do Governo.

Sival Santana: culpa dos empresários.

Josefa Vieira: impossível com o mínimo.

Trabalhadores criticam Sarney pela regulamentação do mínimo

O novo piso nacional de salário, regulamentado, através do decreto, pelo presidente Sarney em NCz$ 149,80, foi considerado por líderes sindicais e por trabalhadores como um salário de fome e miséria. Para eles, o mínimo que atenderia as necessidades básicas de uma família com 4 pessoas, seria em torno de 600 cruzados novos, conforme cálculos do Departamento Intersindical de Estatísticas e Estudos Sociais - DIEESE.

De acordo com os sindicalistas e trabalhadores, de nada adiantará a determinação de um aumento de 100% sobre o salário mínimo, que só chegará às mãos dos assalariados no próximo dia 10 de agosto, quando já terá se desvalorizado em mais de 30%, em decorrência da alta taxa de inflação existente no país.

O secretário de formação política da CUT, Edmilson Araújo, disse que o Governo Sarney mantém o salário mínimo em torno de 30 dólares o que não satisfaz as necessidades do assalariado que precisa de educação, transportes, medicamentos, alimentação e vestuário. Disse lamentar o fato do presidente continuar com a política mesquinha que cada vez mais enriquece os mais ricos e empobrece os mais pobres. "A solução para acabar com a crise existente no país, que está abandonado, seria a unificação dos trabalhadores, que juntos somariam forças para lutar por um Brasil melhor".

Augusto dos Santos, diretor do Sindicato dos Bancários, afirmou que o valor do novo mínimo é prejudicial para a economia do mercado interno, pois, com o arrocho salarial, sobre o produto no mercado e o Governo o exporta para pagar seus compromissos com os banqueiros estrangeiros. Assim, em decorrência do baixo salário que deveria ser calculado pelo Dieese e reajustado mensalmente de acordo com o índice de inflação, o país não desenvolve e o povo passa fome.

O sindicalista revelou que, a solução para a crise econômica no país, que contribui para o arrocho salarial já está sendo discutida pela CUT. A proposta é unificar as datas base de todas as categorias para que juntos tenham mais força para reivindicar melhores salários.

O chefe de pista dos bombeiros, Sinval Santana de Araújo afirmou que os empresários são os primeiros a colaborarem para a desvalorização dos seus salários, pois aumentam seus produtos arbitrariamente, sem a mínima consideração para com os assalariados. Já Maria de Fátima, arquivista, disse achar uma porcaria o novo salário e culpa o Governo, assim como a balconista Josefa Vieira Santana, que afirmou não haver a mínima possibilidade de um trabalhador se manter com 149 cruzados novos.

Albano publica livro sobre trabalhos na Constituinte

Objetivando dar ao empresário brasileiro uma pequena visão do que foi a luta parlamentar em defesa da livre iniciativa, está sendo distribuído pela Federação das Indústrias do Estado de Sergipe o compêndio "Constituição: os acordos que mudaram o Brasil", de autoria do senador Albano Franco, presidente da CNI, que tanto se destacou nos trabalhos da Assembléia Nacional Constituinte.

O livro é um conjunto de depoimentos pessoais de Albano sobre os temas mais polêmicos discutidos no plenário constituinte e descreve aspectos absolutamente novos e que jamais chegariam ao conhecimento público sem uma publicação semelhante.

Do prefácio do senador, observamos o intenso combate travado com o objetivo de preservar a liberdade econômica sem a qual "não pode haver nenhum outro tipo de liberdade".

Segundo o empresário Antônio Carlos Francisco Araújo, presidente da Fies, "o livro é praticamente, a soma dos esforços de um homem que se preocupa com os destinos do país e que está mais do que consciente da necessidade de preservar a liberdade, de respeitar os direitos sociais do cidadão e de garantir agora e sempre o potencial econômico do Brasil".

O volume, de fácil leitura, deverá causar viva repercussão no meio empresarial e intelectual do Estado.

Albano Franco: livro sobre a Constituição.

Justiça decide que correção não tem validade nos débitos rurais

Salvador - Numa medida inédita o Tribunal de Justiça do Estado decidiu pela não aplicação da correção monetária nos débitos rurais, ao julgar a apelação do Banco Brasileiro de Descontos (Bradesco) na ação movida contra o produtor rural Antônio Ferreira Lima, de Jaguaquara. Alguns meses atrás, a juíza da comarca, Soraya Pinto, tinha dado sentença favorável ao produtor, desobrigando-o do pagamento da correção monetária o que levou o banco a apelar para a instância superior, transferindo o caso para o Tribunal de Justiça. Na última quarta-feira, dia 28, a turma julgadora da 3ª Câmara Cível decidiu pela inaplicabilidade da correção, mantendo a decisão da juíza.

O Bradesco pode tentar um recurso junto ao Superior Tribunal de Justiça, mas a decisão do Tribunal do Estado formou jurisprudência, comentou um juiz, lembrando que dezenas de processos semelhantes estão parados em várias comarcas, enquanto aguardavam o parecer dos desembargadores. "A decisão do Tribunal de Justiça vai beneficiar a muitos produtores rurais", disse o mesmo juiz. Foi justamente para ajudar a produção rural que a turma julgadora buscou o artigo 1º da lei 4.829 de novembro de 1965, que institucionaliza o crédito rural, que deve ser distribuído e aplicado "de acordo com a política de desenvolvimento da produção rural do País e tendo em vista o bem-estar do povo".

Com base na lei 4.829 e na 4.565, que veio antes, em dezembro de 1964, e ainda no Decreto-lei 70, de novembro de 1966, os membros da 3ª Câmara Cível concluíram unanimemente, depois de uma hora e 15 minutos, que "inexiste qualquer lei que determine a cobrança de correção monetária nos débitos rurais, conforme disse, depois da sessão, o desembargador Mário Albiani, relator do processo, "Apenas existe a resolução do Conselho Monetário Nacional determinando a cobrança da correção", acrescentou o desembargador, ressaltando. "Por entender que resolução não é lei e que o Conselho Monetário Nacional não é órgão legislador, a turma julgadora tomou por base o artigo 9º do Decreto-lei 70/66 - que autoriza o funcionamento das associações de poupança e cria a cédula hipotecária - que excluiu a correção monetária dos débitos rurais. No artigo, está "os contratos de empréstimos com garantia hipotecária, com exceção de crédito rural, poderão prever o reajustamento das respectivas prestações de amortização e juros com consequente correção monetária da dívida".

VISANDO O BEM-ESTAR

Na realidade, entenderem os julgadores, a Lei 4.565/64 que criou o Banco Central dá competência ao Conselho Monetário Nacional para limitar juros de operações com as instituições financeiras, não a cobrança de correção monetária. "Limitar significa reduzir, diminuir, segundo qualquer dicionário da língua portuguesa, jamais criar a correção monetária ou aumento de juros", comentou o desembargador Mário Albiani, em entrevista a A TARDE municípios, logo após a sessão que julgou a apelação do Bradesco. "Assim entendeu a turma julgadora que não é devida a correção monetária dos débitos rurais", completou.

Por outro lado a Lei 4.829, que institucionalizou o crédito rural, diz que seus objetivos principais são para formentar o desenvolvimento da agricultura e da agropecuária para o pequeno e médio produtores, visando, como destacou Mário Albiani, "o bem-estar do povo". Para ele, a preocupação básica dos desembargadores foi observar que não há lei que determine a cobrança da correção monetária nos débitos rurais, mas apenas a resolução do Conselho Monetário Nacional, que não tem a força de lei. Este resultado estava sendo aguardado por dezenas de produtores rurais às voltas com a correção monetária. Em outros Estados a Justiça já se pronunciou pela não-aplicação da dívida, mas, na Bahia, a decisão desta última quarta-feira foi a primeira em instância superior. Em Jaguaquara, a juíza Soraya Pinto deu o primeiro passo, mas garante que em outras comarcas dezenas de processos semelhantes estão para ser julgados. A decisão do Tribunal de Justiça abre as portas para despachos semelhantes, beneficiando dezenas de produtores que se recusam a pagar a correção monetária.

A questão não está encerrada, garantiu um juiz. "Os desembargadores da área financeira não vão acatar e, por certo, levarão a questão para o Tribunal Superior".

Inscrições para Operário 89 prosseguem até sexta-feira

O primeiro candidato inscrito na Campanha Operário Sergipe 89, realizada anualmente pelo Serviço Social da Indústria - Sesi e o jornal O Globo, é, Divino de Jesus, funcionário da Caramuru - Instrumentos Musicais. O prazo para inscrição será encerrado no próximo dia 14, com os interessados devendo apresentar seus currículos na Divisão do Serviço Social do Sesi, anexa ao Ginásio de Esportes do Clube dos Trabalhadores.

Segundo dados fornecidos pela diretoria da Divisão de Serviço Social, Nadja Santos Alves de Almeida, o candidato Divino de Jesus, com 42 anos de idade, é casado e pai de dois filhos. Iniciou suas atividades como ajudante de serviços gerais, exercendo atualmente a função de Gerente de Produção.

De conformidade com o regulamento, a Campanha Operário Brasil é restrita ao trabalhador que exerce uma profissão ligada diretamente à produção. Poderão concorre até o nível de Mestre Geral ou Chefe de Seção; não podendo participar funcionários da área administrativa ou que estejam exercendo função de direção na empresa.

A escolha do Operário Sergipe 89 deverá correr até a segunda quinzena de setembro próximo, com o eleito da seleção final no Rio de Janeiro. Todos os Operários Estaduais receberão do Departamento Nacional do Sesi e de O Globo, os seguintes prêmios: Um prêmio em dinheiro, uma medalha Roberto Simonsen e um diploma de Operário Estadual.

Os candidatos ao chegarem ao Rio receberão o programa que constará de visitas, passeios pelos pontos pitorescos da cidade, almoço e jantar oferecidos pelo Sesi e O Globo. Após a eleição todos seguirão para Brasília, com o Operário Brasil recebendo prêmio em dinheiro oferecido pelo DN/Sesi, ON/Sesi, diploma de Operário Brasil e uma viagem de oito dias a um Estado do Brasil, com direito a acompanhante, oferecido pelo O Globo.

Sesi começa a inscrever trabalhadores para o concurso Operário Sergipe 89.

Leia e assine a Gazeta de Sergipe e faça sua assinatura

Seqüestro de ônibus na Bahia termina com três assassinatos

CONCEIÇÃO DO COITÉ, BA - Após 18 horas de tensão e angústia, terminou ontem cedo, com a morte de três seqüestradores, a prisão de outros três, além de ferimentos a bala numa garota de 10 anos e um policial civil, o sequestro de um ônibus da Empresa São Mateus, com 28 passageiros mantidos cativos a bordo, no centro de Conceição do Coité, a 210 quilômetros de Salvador.

Eram exatamente 9 horas da manhã quando mais de 30 policiais civis e militares, armados de metralhadoras, escopetas e revólveres praticamente executaram sumariamente três dos seis assaltantes que ainda não haviam sido capturados.

As 6 horas, os seqüestradores deixaram o ônibus CG-5248, licença de Santa Luz, que fazia a linha Monte Santo-Salvador, e abandonaram a cidade num automóvel Monza levando cinco reféns: a jornalista Bárbara Rodrigues, repórter do Jornal ''Correio da Bahia'', que havia ido cobrir o seqüestro e acabou capturada pelos seqüestradores, Maria Lenita de Almeida e seu filho Ricardo Fabricio, de sete anos., o paranaense Gladmir Ribinski, de 29 anos., e o policial Osmundo Santos.

Fornecida pela polícia, com apenas cinco litros de gasolina, o veículo da fuga não foi muito longe, furando dois pneus numa das muitas tábuas de pregos colocadas na pista pelos policiais, no local denominado 'Fazenda Sitio'', a apenas 7 quilômetros de Conceição do Coité.

Houve troca de tiros e quatro reféns aproveitaram a confusão para fugir, ficando apenas o garoto Ricardo Fabricio em poder dos seqüestradores. Os fugitivos entraram numa casa próxima, tomando mais duas crianças como reféns: os irmãos Albérico, de sete anos, e Urânia da Silva, de 10 anos. Foi aí que começou um imolacável cerco policial. Após quase três horas, a polícia conseguiu resgatar as três crianças., capturar três assaltantes e matar, crivados de balas de vários calibres, outros três seqüestradores.

Os mortos foram identificados pelo delegado Lúcio Ubiraci, um dos coordenadores da operação de resgate, como Geraldo Soares dos Santos, de 27 anos, fugitivo da Penitenciária Lemos Brito, em Salvador., José Ronaldo Mascarenhas, de 25 anos, aparentemente o líder do grupo, e Gerson Ramos Brito, de 22 anos, o ''Jaspion''.

Entregaram-se a polícia Francisco de Jesus Neto, de 25 anos, que somente não foi linchado por populares, devido a intervenção dos policiais., Fernando Teodoro Lima, o ''Fernando Cadeado'', que estava em liberdade condicional por suspeita de homicídio., e o menor JRL, de 17 anos.

Na operação de resgate dentro da casa, ficou ferida a garota Urânia, que recebeu de um dos seqüestradores um tiro de raspão, mas que atingiu sua mandíbula, perfurando os lábios. Urânia foi submetida a uma sutura no Hospital Regional de Conceição do Coité e passa bem.

Assim que os corpos dos três assaltantes e os outros três seqüestradores capturados chegaram, num camburão da Polícia Militar, ao Hospital da cidade, uma grande multidão se juntou aos gritos de ''lincha, mata''. Para evitar o ''justiçamento'' a polícia levou os presos para a vizinha cidade de Serrinha.

Em toda a operação no centro de Conceição do Coité, quando seqüestradores e reféns viviam momentos de grande tensão ainda dentro do ônibus, foram mobilizados mais de 300 policiais civis e militares, fortemente armados.

Segundo testemunhas, os três seqüestradores foram mortos quando já haviam deposto das armas., duas escopetas, quatro revólveres calibre 38, mais 30 cartuchos calibre 12.

''Eu não queria que os matassem pois foram muito corretos e até gentis com todos nós, reféns, em momentos de grande aflição''. O comentário da jornalista Bárbara Rodrigues, repórter de Polícia do Jornal ''Correio da Bahia'', dá a medida exata da relação que se estabeleceu entre os seis seqüestradores e os reféns mantidos por 15 horas no ônibus da empresa São Mateus: uma relação de respeito e, por vezes até de camaradagem.

Camaradagem como o gesto do seqüestrador José Rosaldo Mascarenhas de Almeida, morto no tiroteio com a polícia, ao devolver o relógio de pulso que havia tomado horas antes do paranaense Gladmir Risinski, outro prisioneiro do grupo.

—Tome, o relógio é seu - disse Rosaldo antes de entrarmos no Monza para a fuga frustrada - contou Risinski, bastante emocionado após a libertação e com apenas uma vontade: ligar para a mulher e a filha de dois anos, em Feira de Santana.

Ainda aflita, porque seu filho Ricardo Fabricio continuava em mãos dos seqüestradores, Maria Lenita de Almeida, outra refém, fazia questão de elogiar a conduta dos seis bandidos, enquanto acusava a polícia de brutalidade e de quase ''botar tudo a perder'' durante a longa e tensa madrugada em que todos permaneciam prisioneiros no ônibus sob a mira de revólveres e escopetas.

Já Bárbara Rodrigues, de 21 anos, que foi capturada por acreditar na promessa de que poderia subir no ônibus.

Segundo Sarney temos a inflação do pânico

BRASILIA - O presidente José Sarney encontrou, ontem, em seu programa semanal ''Conversa ao Pé do Rádio'', uma explicação para a inflação alta: ela não é pressionada pelo setor público, mas tem uma dose muito grande daquilo que o economista Dionísio Dias Carneiro chamou de uma certa badalação do pânico e do oportunismo. Pânico, de acordo com o presidente, que é induzido pelos especuladores que fazem um processo caótico de remarcação, oferecendo descontos altos, mas que mostram o preço irreal na etiqueta com a semeadura da insegurança que não deixa que o processo econômico e as medidas adotadas pelo Governo alcancem os seus objetivos.

De acordo com o que disse José Sarney, os responsáveis pela alta da inflação encontram uma fórmula simples que atende a ''políticos em busca de votos e aos especuladores em busca de ganhos fáceis'': botar a culpa no Governo.

''Justificar que o roubo que se faz com esse procedimento, no bolso do povo, é culpa, exclusivamente, do Governo'', disse Sarney.

Depois de contar como um amigo ouviu um vendedor de seringas por a culpa no presidente por aumentar o preço do produto em dois dias, Sarhey apontou o que pode ser a solução contra a alta da inflação:

''Não comprar, resistir, comprar, pedir sempre a nota fiscal, evitando a sonegação e não se deixar ir na conversa de termos um culpado, senão tudo está justificado e você fica passando como um bobo.

Da parte do Governo, o presidente não apontou nenhuma atitude que pudesse ser tomada contra o especulador. Justificou dizendo que a Constituição atual não permite que ninguém seja preso sem ordem judicial. Além disso,, proclamou que este não seria nunca um método eficaz.

'Seria um método policialesco, um método que não encontra uma correspondência nem com o seu temperamento, nem com os procedimentos que devem existir em uma democracia'', arrematou.

O presidente José Sarney disse ainda, em seu programa semanal ''Conversa ao Pé do Rádio'', que o Governo gastou menos NCz$ 400 milhões do que podia, no primeiro semestre deste ano. De acordo com Sarney, pela lei 7.730, que manda gastar apenas o que arrecada, havia uma folga para os gastos chegarem a NCz$ 8.437.000,00. Mas, na verdade, essa soma parou em NCz$ 8.032.000,00, permitindo uma economia de NCz$ 400 milhões e apresentando contas 30% mais baixas que em 1988, segundo os dados usados pelo presidente.

—É o melhor desempenho do Tesouro nos últimos anos. Aquilo que em 1987, para comparação, foi um déficit primário de 2,41% do Produto Interno Bruto (PIB), hoje é um superávit de 0,52%, isto é, um superávit primário, sem os juros - disse o presidente, depois de ter afirmado que o déficit não está pressionando as contas públicas.

A economia brasileira, segundo destacou o presidente, para rebater o que chamou de ''boatos de catastrofismo e profecias sobre hiperinflação'', continua com uma vitalidade muito grande. Exemplo disso, segundo citou, são os aviões e restaurantes cheios e vendas altíssimas. Ele destacou, também, que o crescimento industrial em maio foi de cerca de 5%.

Mínimo de junho ainda não definido

BRASILIA - O Governo adiou para a semana que vem a edição de uma portaria ou decreto para definir o valor do salário mínimo de junho, porque ainda não há uma interpretação consensual sobre o efeito retroativo a 1º de junho da Lei aprovada e sancionada pelo Congresso, que aumentou o mínimo para NCZ$ 120,00. O que as empresas não podem é usar essa indefinição como pretexto para atrasar o pagamento de junho de seus funcionários, segundo [illegible] fo Furtado, chefe da Assessoria Econômica do Ministério do Trabalho.

Como as empresas têm até o dia dez para pagar os salários de junho, Furtado esclareceu que elas podem fazer o pagamento com base no salário mínimo de NCz$ 81,40 ou no de NCz$ 120,00. Se a interpretação consensual que o Governo está procurando, através de consultas a [illegible] juristas e empresários, for o efeito retroativo da lei a 1º de junho, as empresas que pagaram com base no salário mínimo de NCz$ 81,40 pagarão a diferença de NCz$ [illegible] junto com o salário de julho. E se pagaram com base em NCz$ 120,00, e ficar definido o valor de NCz$ 81,40, as empresas podem descontar a diferença no pagamento de julho, quando vale o mínimo de NCz$ 149,80.

ESTADO DE SERGIPE

PODER JUDICIÁRIO

JUÍZO DE DIREITO DA 7ª VARA CÍVEL DA COMARCA DE ARACAJU

EDITAL DE PRAÇA COM PRAZO DE 10 DIAS.

O DOUTOR JOSÉ ANTÔNIO DE ANDRADE GÓES, Juiz de Direito da 7ªVara Cível da Comarca de Aracaju, Estado de Sergipe, na forma da Lei, etc...

FAZ SABER a todos quantos o presente EDITAL virem, que o porteiro dos Auditórios deste Juízo ou quem suas vezes fizer, trará público pregão de venda e arrematação a quem mais der e maior lance oferecer no dia 02 de agosto de 1989, às 17:00 horas, no átrio do Edifício do Forum Dr. [illegible] mercindo Bessa, desta Comarca, do bem pehhorado à [illegible] **DANTAS DOS SANTOS** e sua esposa **JERUSA FON[illegible] DOS SANTOS**, na execução hipotecária que lhe move [illegible] DESCO S/A CRÉDITO IMOBILIÁRIO, a saber: UMA [illegible] RESIDENCIAL SITUADA NA QUADRA "M", SOB O Nº [illegible] NO CONJUNTO "AGAMENON MAGALHÃES', BAIRRO [illegible] SÉ CONRADO DE ARAÚJO, NESTA CAPITAL, EM AL[illegible] NARIA, COBERTA DE TELHA DE BARRO, COM UMA [illegible] PADRÃO DE 39,35m², ASSIM DIVIDIDA: 01 SALA [illegible] QUARTOS, 01 WC E COPA COZINHA. O TERRENO [illegible] 10m00 DE LARGURA COM 20m00 DE COMPRIMENTO [illegible] FORMA RETANGULAR, COM ÁREA TOTAL DE 200 [illegible] pelo preço do saldo devedor, nos termos do art. 6º [illegible] 5.741!71, no valor NCz$ 3.155,11 (Três mil, cento [illegible] qüenta e cinco cruzados novos e onze centavos), [illegible] nova atualização até o dia da praça e que se encontra [illegible] guarda da exequente, ficando por este meio INTIMADOS [illegible] executados da praça designada. Salvo o ônus da [illegible] sob o imóvel a favor da exequente, dos autos não [illegible] nenhum outro sobre o bem penhorado. E para que [illegible] notícia a todos que os queiram arrematar, se passou o presente EDITAL que será afixado e publicado na forma [illegible] Dado e passado nesta cidade de Aracaju, aos vinte [illegible] (27) dias do mês de junho do ano de hum mil novecentos e oitenta e nove (1989). Eu, Escrivão do Cartório do [illegible] que datilografei e subscrevi.

DR. JOSÉ ANTÔNIO DE ANDRADE GÓES
Juiz de Direito

ABANDONO DE EMPRE[GO]

A SERVITORNO COMÉRCIO E INDÚSTRIA [illegible] situada à Av. Deputado Airton Teles, 928, convida [illegible] nária MÔNICA VALERIA AMARAL DA SILVA porta[dora da] CTPS nº 70.879 Série 00003-SE, a comparecer no [prazo de] 48 horas sob pena de ficar caracterizado Abandono de Emprego conforme ART. 482 Letra I da CLT.

Aracaju, 07 de julho de 1989.

GOVERNADOR VISITA APARTAMENTOS EM CONSTRUÇÃO

O Governador Valadares esteve na manhã de ontem à partir das oito horas visitando obras nos conjuntos Orlando Dantas e Mar Azul, este ao lado do conjunto Augusto Franco. No conjunto Mar Azul o governador Valadares percorreu alguns dos quatrocentos apartamentos que estão sendo construídos pela Construtora Celi através da COHAB e financiamento da Caixa Econômica Federal. Os apartamentos de dois e três quartos em blocos de edifícios de três andares, serão destinados a famílias com nível de renda em torno de mil cruzados novos mensais. No conjunto Orlando Dantas o governador Valadares percorreu alguns dos cento e quarenta apartamentos que estão prontos também construídos pela Celi e deverão ser entregues em breve.

Esses apartamentos também intregam o sistema COHAB com financiamento da Caixa Econômica, e formam um bloco de vários edifícios de três andares.

Durante a visita o Governador esteve acompanhado dos secretários da Habitação e Saneamento, deputado federal João Machado Rollemberg, da Comunicação Social jornalista Luiz Eduardo Costa, do engenheiro Luciano Franco Barreto diretor da Celi, do presidente do BANESE, Paulo Hermes de Melo, do presidente da COHAB, engenheiro Sérgio Tavares e do diretor do BANESE, Eduardo Prudente.

Pequenos partidos fazem convenções

BRASILIA - A uma semana do prazo final para a inscrição de candidaturas no Tribunal Superior Eleitoral, três pequenos partidos realizam convenções nacionais neste fim de semana, em Brasília, para homologar nomes ou definir coligações. Em diferentes locais estarão reunidos convencionais do PTB, PDC e PSD. Mas só dois novos presidenciáveis passam a figurar na lista oficial de candidatos a partir de segunda-feira: Afonso Camargo (PTB) e Ronaldo Caiado (PSD).

Os três partidos têm uma característica comum. São pequenas legendas, com no máximo 30 parlamentares, mas que dispõem de preciosos minutos no horário de propaganda gratuita no rádio e televisão. Condição que os tornou atraentes aos olhos de outros presidenciáveis interessados em garantir maior permanência nos lares dos eleitores através de uma coligação.

As negociações entre partidos e candidatos na fase preliminar da campanha se intensificaram nas últimas semanas e o cortejo aos partidos nanicos virou uma disputa corrida pelos presidenciáveis em clima de autêntico leilão. Se o PSD conseguiu chegar a convenção com posição definitiva, o mesmo não aconteceu com o PTB e PDC que até as vésperas da reunião dos convencionais continuaram negociando contra tudo e a favor de todos.

O PSD na verdade fez da convenção de ontem uma festa. A velha sigla, ressuscitada pelo ex-ministro César Cals, tentou lançar a candidatura do ex-presidente Jânio Quadros. Não conseguiu sequer mantê-lo em seus quadros por muito tempo. Mas tudo foi esquecido no momento em que o partido, procurado pelo dirigente rural, Ronaldo Caiado, resolveu trocar de presidenciável adotando essa candidatura. De resto, tudo foi festa no grande churrasco que a UDR promoveu para comemorar o tão aguardado lançamento de Caiado na disputa.

Mas o PTB e PDC a coisa muda de figura. Nestes dois partidos os interesses internos são muito divergentes e não há consenso sobre coisa alguma. Os trabalhistas deverão homologar a candidatura do senador Afonso Camargo (PR) que insiste em ocupar o cargo indiferente aos protestos dos que preferiam integrar uma coligação. Pode ter o ex-ministro Roberto Gusmão na vice.

O REI DAS TINTAS

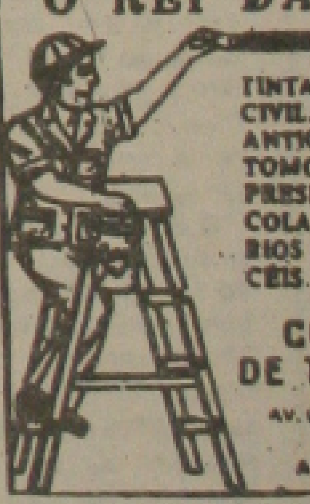

TINTAS PARA A CONST[RUÇÃO] CIVIL, NAVAL, RURAIS, [illegible] ANTICORROSIVAS, TINTAS [AU]TOMOTIVAS E ARTÍ[STICAS] PRESERVATIVO DE MA[DEIRA] COLAS E ADESIVOS - AC[ESSÓ]RIOS DE PINTURA - LIXAS [illegible] CÉIS.

COMERCIAL DE TINTAS LTDA
AV. COELHO E CAMPOS, [illegible] - Fone 224-7132
ARACAJU - SE

DEBORAH PIMENT[EL]
PSICANÁLISE

GILBERTO REBEL[O] DE MATOS
ENXAQUECA E EPILE[PSIA]

CENTRO MÉDICO ODONTOLÓGICO
PRAÇA TOBIAS BARRETO
SALA - 1212 FONE - 222-1[illegible]

DR. LAURO BRITO PORTO
MÉDICO
Doenças dos Olhos, Nariz, Garganta e O[uvidos]
Edifício Aliança 3º andar - Tel: 222-5844 - [illegible]

Feridos a golpes de faca são hospitalizados

Quatro pessoas foram vítimas de tentativa de homicídio, a golpes de faca peixeira nas últimas 24 horas. As vítimas foram encaminhadas ao Hospital Pronto Socorro Dr. Augusto Leite, e foram identificados sendo como, Virgilio Hipolito da Silva, de 31 anos; Iraci de Tal, aparentando 30 anos, José Vieira da Silva, de 23 anos e Antonio Carlos dos Santos, de 28 anos.

Os primeiros a dar entrada foram Iraci e Virgílio Hipolito da Silva, este último residente á rua L, casa 720, Atalaia Velha. Ele foi esfaqueado por duas vezes nas costas por um indivíduo não identificado, sendo socorrido por populares. O fato ocorreu na Atalaia Velha próximo a casa da vítima por volta das 12.00 horas.

Enquanto Iraci permanece internada com um golpe profundo no tórax, desferido por Antonio Pereira Dias, de 24 anos, morador na Coroa do Meio. Segundo informações, a vítima mora com o Antonio Pereira e há dias vinham se desentendendo por motivo de ciúmes. Ela foi socorrida por policiais lotado no Posto Policial da Atalaia.

Já por volta das 21h40min., no povoado Esteves, município de Nossa Senhora do Socorro, Antonio Carlos dos Santos, morador daquele povoado, foi esfaqueado no peito esquerdo e foi levado às pressas numa ambulância para o hospital. Segundo informações, o autor da tentativa de homicídio foi o indivíduo conhecido pelo apelido de "Bode", de 17 anos.

E finalmente às 19h20min., dava entrada, José Vieira da Silva, de 23 anos, morador à rua Reinaldo Moura, 223 – Parque dos Faróis, município de Nossa Senhora do Socorro. Ele sofreu profundo corte na mão direita, sendo socorrido por José Nathan Nunes de Oliveira, de 27 anos, residente à rua São João casa 128 – conjunto Jardim Velho.

Ladrões de televisão e som foram presos em flagrante

Os conhecidos marginais, Fernando Alípio dos Santos, de 22 anos e Edilson Ferreira Passos, de 27 anos, foram presos á tarde de ontem, por agentes da Quarta Delegacia de Polícia, assim que tentavam consertar um televisor roubado em uma oficina.

Fernando Alípio dos Santos e Edilson Ferreira Passos, residentes no bairro São Conrado, foram presos por volta das 15:00 horas, de posse de um televisor e um aparelho de som, roubado de uma casa residencial na área daquela delegacia.

Na delegacia, a dupla confessou o roubo ao delegado Marco Aurélio Prado e prometeu mostrar a casa de onde subtraiu os objetos. Disse ainda que, o aparelho de som e o televisor estavam com defeito e esperava consertá-los para ganhar mais um dinheiro, no entanto, deu azar.

O delegado Marco Aurélio acredita que Fernando e Edilson Passos, sejam também autores de outros arrombamentos na sua área, entretanto espera que eles abram o jogo, antes de subirem para o Reformatório Penal do Estado.

MENORES

O delegado Hélio de Jesus Santos, da Divisão de Segurança e Proteção ao Menor, "Juiz Manoel Barbosa de Souza", mantém presos para serem submetidos a investigações sociais, os pequenos delinquentes; J.S. 14 anos, residente à rua México, bairro América, por ter furtado nas lojas brasileiras, G.M.S., 17 anos, residente no bairro Vermelho, por prática de furto em uma casa de chá, na rua São Cristovão, 44, de propriedade de Geraldo Teixeira de Araújo, C.V.N., 12 anos, residente á praça Cruz Vermelha, 155, e G.J.S., 12 anos morador no conjunto Jardim, por prática de lance no interior do supermercado G. Barbosa, situado no Mercado Municipal.

Também são mantidos á disposição do delegado Hélio de Jesus Santos, A.A., 12 anos, residente à rua G-3, 30 conjunto Augusto Franco, A.S., 15 anos, domiciliado no bairro América, por terem sido pegos fazendo desordem e praticando furto no supermercado Bom Preço, situado no Centro. C.S., 11 anos, residente nas areias, J.A.O., 15 anos, R.B.M., 16 anos, morador à rua Pernambuco, 410, Siqueira Campos, por terem sido presos cheirando cola nas imediações do Parque Theófilo Dantas, situado no centro e F.S.D., 14 anos, residente no loteamento Piabeta por furto de carteira porta cédulas de José dos Santos, ocorrido no Terminal Rodoviário José Rollemberg Leite.

Acidente deixa 3 vítimas fatais em rodovia do Pará

BELEM - Um acidente com três vítimas fatais, no quilômetro 98 da BR-316, entre as cidades de Castanhal e Santa Maria do Pará, na noite de anteontem passada, elevou para sete o número de mortos em acidentes nesse mês de julho, no Pará, época do veraneio e de grande afluência aos balneários próximos da capital.

No domingo um acidente da Rodovia Belém-Mosqueiro matou três pessoas, na colisão de um automóvel Del-Rey com um caminhão. Já na Vila do Mosqueiro um menino morreu atropelado também no domingo, elevando para quatro os mortos apenas dois dias após iniciado o período de veraneio.

Anteontem morreram, quando se dirigiam para o Balneário de Salinópolis, a 280 quilômetros desta capital, o professor universitário Jesse Holanda pessoa, sua esposa Maria do Céu Guerreiro Azevedo e a filha do professor, Sheyla de Oliveira Holanda, de 18 anos.

Segundo a Polícia Rodoviária, o professor, que dirigia um "Parati" fez uma ultrapassagem mal feita num ônibus e foi apanhado de frente por um caminhão.

Após o acidente, o caminheiro ainda foi assaltado enquanto aguardava a chegada da Polícia Rodoviária. Os assaltantes, a bordo de outro caminhão, levaram-lhe equipamento de som e certa quantia em dinheiro.

SÃO PAULO - Interrogados durante quase seis horas pelo Juiz da 14ª Vara Criminal, Marcial Hercolino de Holanda Filho, os irmãos Antenor Cordeiro de Faria 37 anos, Pedro Cordeiro de Faria 29 anos e o motorista Fernandes Duarte, 29 anos, que na polícia haviam confessado a autoria do sequestro e morte do estudante Celso Vicentin Júnior 20 anos, ocorrido nesta capital a 2 de maio último, alteraram substancialmente suas versões. Alegaram para tanto que suas declarações a Polícia foram extorquidas mediante tortura.

Assim, Fernandes alegou que participou do sequestro porque Pedro ameaçou matar a ele e a sua família caso recuasse. Por sua vez, Pedro procurou isentar o irmão de qualquer participação no crime. Antenor, apontado como autor intelectual - confirmou as declarações do irmão, dizendo ter sabido da origem criminosa do dinheiro que recebera de Pedro (NCZ$ 82 mil) somente pouco antes de ser preso, em Salvador (BA).

Pedro Cordeiro de Faria se esquivou de responder várias perguntas do Juiz, alegando que estava bêbado e não se lembrava bem dos fatos. Quanto a circunstância de haver assassinado Vicentin Júnior com 29 facadas, afirmou eue pretendia manter o rapaz vivo. Os três sequestradores estão presos preventivamente na Casa de Detenção.

Polícia Civil e Militar procuram uma quadrilha

BELO HORIZONTE - Mais de 150 policiais, entre civis e militares, utilizando cães, helicoptero e aviões emprestados por fazendeiros, estão vasculhando a região de Uberlândia, no Triângulo Mineiro, a procura de uma quadrilha que matou seis pessoas em quatro assaltos nos últimos três meses. A população da cidade está assustada com a violência dos crimes, que provocaram uma passeata de centenas de mulheres pelas ruas do centro exigindo providências para conter a quadrilha.

A delegacia regional de Uberlândia recebeu reforço de soldados enviados pelo comando da PM em Belo Horizonte. E ontem seguiram para o triângulo equipes de detetives da Delegacia de Furtos e Roubos da capital e do Grupo Anti-sequestro. O delegado Nilson Inácio Pereira disse que várias testemunhas identificaram o líder do grupo como o assaltante e homicida Ernane Silva Cortes, condenado a mais de 120 anos de prisão em 30 processos.

A Polícia pede a população que ajude nas investigações. O último crime aconteceu no dia 3 deste mês. Os assaltantes roubaram o Santana do empresário Joaquim Ribeiro e foram seguidos pela filha dele. Rosane Ribeiro, e seu namorado Marcos Barbosa. Os dois foram metralhados durante a perseguição. O rapaz morreu na hora e a moça encontra-se em estado gravíssimo.

CONTRABANDO

SAO PAULO - Mais de US$ 500 mil em aparelhos eletrônicos e equipamentos hospitalares foram apreendidos ontem por agentes da Polícia Federal dentro de um caminhão-baú no quilômetro 22 da Rodovia Castelo Branco, numa operação iniciada no começo da semana. Duas pessoas foram presas na operação: Celso Orsi Alves, de 35 anos, e Altino Pinheiro Azevedo, de 34 anos, motorista do caminhão, que pretendiam levar o material até a capital paulista.

Segundo as investigações da Polícia Federal, os motoristas vieram com o contrabando do paraguai e deveriam entregá-lo na capital, onde o material seria vendido. O superintendente da Polícia Federal em São Paulo, Marco Antonio Veronezzi, afirmou que pretende entrar em contato com a Receita Federal para que o material seja doado a hospitais.

Assassino de sua mulher foi linchado

SALVADOR – Momentos depois de matar, com várias facadas, a ex-mulher Antonia de Jesus Santos, que se recusará a uma reconciliação, o toxicomano João Silva Santos, de 39 anos, foi linchado por moradores da Invasão do Bate-Coração, no subúrbio de Paripe, em Salvador. O duplo homicídio foi presenciado pelos quatro filhos menores do casal, que assistiram ao pai matar a mãe, e em seguida, viram este ser morto, a golpes de porrete, pedras, socos e pontapés, por vizinhos revoltados com o crime.

A delegada Neide Barreto da Santana, plantonista da 5ª Circunscrição Policial de Salvador, abriu inquérito para descobrir os autores do linchamento, mas esbarrou na "Lei do Silêncio" dos moradores da Invasão do Bate-Coração.

Antonia, na madrugada de anteontem, foi procurada por João, que mais uma vez tentou a reconciliação com a ex-mulher. Diante de uma nova recusa, o ex-marido sacou de uma faca tipo peixeira e começou a golpear Antonia na frente dos filhos.

Atraídos pelos gritos desesperados das crianças, cerca de cem moradores da invasão foram ao barraco do casal, flagrando João ainda golpeando a ex-mulher. Daí para o linchamento bastou o primeiro golpe de alguém mais revoltado. Dezenas de pessoas praticamente cobriram o corpo do toxicomano de pedras e paus.

Antonia, uma comerciária, era muito querida pelos vizinhos. Em estado de choque, os quatro filhos do casal foram levados por uma irmã de João.

DROGAS

CUIABÁ – O presidente do Conselho Estadual de Entorpecentes e também secretário de Justiça de Mato Grosso, Gastão Muller, informou anteontem que o órgão deverá desenvolver ações de repressão, fiscalização e prevenção ao uso de drogas. Ele pediu ao governador Carlos Bezerra a liberação de verbas dentro da programação orçamentária da Secretaria de Justiça e lembrou que, se os Estados Unidos vencerem a guerra contra o tráfico na Colômbia, o Brasil poderá transformar-se no maior reduto mundial do narcotráfico.

Segundo Muller, 700 pessoas foram capacitadas em todo o Estado, por especialistas brasileiros e dos Estados Unidos, para atuar com rigor no combate a entorpecentes, nos moldes do programa Pré-Vida, vinculado ao Ministério da Educação e experimentado com sucesso no Caribe e União Soviética.

O psiquiatra Zanzinor Rodrigues da Silva disse que a partir da próxima segunda-feira o posto do INPS do bairro do Porto, em Cuiabá, abrigará provisoriamente o Centro de Educação e Tratamento de Dependentes de Drogas.

O Pró-Vida em Cuiabá contará com o apoio da Secretaria de Segurança Pública e será implantado nas escolas, mobilizando também Conselhos Comunitários e Associações de bairro.

Mulher foi levada para ser internada no "João Alves"

Maria Clara Lima, de 36 anos, foi levada na noite de anteontem por policiais da Delegacia Especial de Roubos e Furtos e Produtos Controlados/DEROF, ao Hospital Pronto Socorro Dr. Augusto Leite, com vários ferimentos no corpo e hematomas no rosto e olho esquerdo.

Maria Clara Lima, moradora á Travessa Novo Paraíso, 46 – bairro Novo Paraíso, foi agredida violentamente pelo indivíduo Ezaquiel Pereira da Silva, de 27 anos, residente à rua México, 375 – bairro América o qual foi preso em flagrante por agentes da Dehoc e levado ao xadrez onde permanece a disposição do delegado Néviton Teles Cruz.

O agressor será processado por crime de lesões corporais no decorrer da próxima semana. O delegado aguarda que a vítima Maria Clara receba alta hospitalar para dar início ao inquérito policial.

Por outro lado, também foi agredida violentamente na tarde de anteontem, Maria Etelvina dos Santos, de 29 anos, residente à rua Carlos Gomes, 188 – bairro Farolândia. Ela recebeu uma forte pancada na cabeça, assim que discutia com seu esposo.

A vítima foi socorrida por policiais da Quarta Delegacia Metropolitana e levada às pressas para o Hospital Pronto Socorro Governador João Alves Filho, onde permanece internada em estado de observação. Segundo informações, o delegado Marco Aurélio Prado vai instaurar o inquérito policial na próxima segunda-feira.

Plantão policial de hospital registra entrada de feridos

O Plantão Policial do Hospital Pronto Socorro Dr. Augusto Leite, registrou nas últimas 24 horas, que três pessoas deram entrada com vários ferimentos no corpo além de fraturas nas pernas, em consequência de acidente de trânsito em Aracaju.

Na Avenida Desembargador Maynard, por volta das 16h40min., uma colisão entre uma motocicleta e um carro de passeio deixou o motoqueiro Lourival Alves Teixeira, de 43 anos, morador à Rua Bahia 1485 - Bairro Siqueira Campos, com ferimentos no corpo. Ele foi socorrido por populares.

Já por volta das 12:30hs, no Conjunto Siri, um veículo não identificado atropelou Maria José Araújo, de 43 anos, residente à Rua Pilombeta, s/n, Conjunto Siri. Ela sofreu fratura nas duas pernas e várias escoriações no corpo, sendo socorrida por Antonio da Cruz.

Um outro atropelamento, ocorreu na avenida Desembador Maynard, onde foi vítima Maria Shirlene dos Santos, de 34 anos, residente à Rua Cel. Padilha, 86 - Bairro 18 do Forte. Ela foi atropelada por volta das 09h40min., sendo socorrida por populares. O veículo não foi identificado.

E finalmente deu entrada no Hospital Pronto Socorro Governador João Alves Filho, o menor Paulo César Barbosa dos Santos, de 7 anos, residente à Rua H, s/n, Conjunto Augusto Franco. Ele foi atropelado por volta das 16h40min., por veículo não identificado próximo a sua residência, sendo socorrido pela sua genitora.

Secretário manda realizar leilão de objetos roubados

O Secretário da Segurança Pública e Justiça, Dr. Fernando Matos, acaba de baixar Portaria de nº 0360, designando uma Comissão formada por funcionários da SSP e Secretaria da Fazenda a fim de levar a leilão público, os objetos apreendidos que se encontram nas Delegacias Metropolitanas.

Os objetos serão avaliados pela Comissão formada por, Gilberto da Silva Oliveira-Delegado Adjunto, Wagney Aragão Souza - Diretor do Setel, Bernadino Ferreira Filho - Auxiliar Administrativo, Walter Teles Junqueira - Detetive e o Fiscal de Tributos Estaduais I - Carlos Antunes Feitosa, lotado na Secretaria de Estado da Fazenda.

Conforme portaria, a aludida Comissão fica autorizada a receber das Delegacias onde se encontram depositados os objetos a serem leiloados relaciona-los e proceder a sua respectiva avaliação. Ela também fica responsável pela divulgação em toda imprensa, para conhecimento dos interessados, pelo prazo de 30 (trinta) dias, para em seguida serem colocados a disposição das pessoas que foram vítimas, a fim de reconhecimento e receberem através de comprovação de compra ou posse.

A Comissão terá o prazo de 90 (noventa) dias para execução dos trabalhos, toda arrecadação do leilão será recolhido acs cofres da Secretaria de Estado da Economia e Finanças. Quanto ao local do leilão, ainda está sendo estudado.

Antes do coletivo ontem em Rosário do Catete, Queiroz fez uma preleção para os atletas proletários. (Foto arquivo GS).

Brasil empata e fica difícil para Lazaroni

Bem que a torcida baiana tentou. Boa vontade desta vez não faltou: ela não vaiou o Hino Nacional e aplaudiu os jogadores no começo. Mas a Seleção Brasileira não ajudou. Novamente jogou mal e sem criatividde, empatando com a Colômbia em 0 a 0. E mais uma vez saiu da Fonte Nova vaiada.

Os erros do Brasil foram os de sempre. Com três zagueiros de área para marcar um ou no máximo dois adversários, e novamente usando quatro apoiadores que embolavam o jogo no meio-campo, a equipe mais uma vez repetiu o esquema inofensivo dos outros jogos. Na realidade, a Seleção Brasileira se limitava a dar chutões para a frente.

No segundo tempo, a pobreza continuou. Sem jogadas pelas pontas, com Dunga correndo de um lado para o outro e Geovani e Valdo abusando do direito de errar, a Seleção Brasileira ainda era ameaçada pelos contra-ataques do adversário, como no lance em que Hernandes perdeu gol livre diante de Taffarel, após falha de Alemão.

Bebeto e Mazinho ainda entraram, mas a produção do time, a esta altura jogando sob forte chuva, não melhorou. Ao contrário, piorou, sendo dominado pela Colômbia, que pressionou e chegou a perder algumas chances. O Brasil também perdeu oportunidades, a maioria delas por falta absoluta de talento.

Para chegar a próxima fase, o Brasil tem de derrotar o Paraguai, domingo. Se vencer, chega aos seis pontos ganhos e não depende do resultado de Colômbia e Peru, que jogam na preliminar para ser o primeiro do grupo A, precisa ganhar por diferença de três gols.

Brasil - Taffarel, Alemão (Mazinho), Mauro Galvão, Aldair, Ricardo e Branco; Dunga, Geovani e Valdo; Renato e Baltasar (Bebeto). Colômbia - Higuita, Peres, Escobar, Perea e Hoyos; Alvarez, Gabriel, Gomes e Valderrama; Redin, Hernandes (Angulo) e Iguaran (Cabrera). Juiz - Elias Jacome (Equador), auxiliado por Juan Carlos Lostau (Argentina) e Enrique Marin (Chile). Cartões amarelos - Gomes e Alemão.

PARAGUAI CLASSIFICADO

O Paraguai foi a primeira seleção a garantir a classificação para as finais da Copa América. Numa partida fácil, principalmente no segundo tempo, derrotou a Venezuela por 3 a 0, gols de Neffa e Ferreyra (dois). Foi a terceira vitória consecutiva do Paraguai, que antes derrotara o Peru (5 a 2) e Colômbia (1 a 0).

A partida começou difícil para o Paraguai. Atuando de maneira displicente, num visível menosprezo a Venezuela, os jogadores paraguaios levaram sustos, pois os venezuelanos criaram as melhores chances, através de Maldonado e Laureano.

Mas a sorte estava do lado do líder isolado do grupo AS (seis pontos ga-** nhos): aos 41 minutos, Mendoza deixou Neffa na frente de Baena. O melhor jogador do Paraguai, de apenas 17 anos, não deixou por menos: com a perna esquerda, colocou no canto esquerdo, fazendo 1 a 0.

O Paraguai voltou para o segundo tempo disposto a confirmar a vitória: logo aos 5 minutos, Cahete cruzou para Ferreyra aparecer entre os zagueiros e cabeçear sem defesa para o goleiro Baena. A Venezuela, para surpresa dos que esperavam uma atuação melhor do que a apresentada no início do jogo, não conseguiu manter o ritmo.

Aos 27 minutos, Ferreyra fez mais um gol e no final os paraguaios iniciaram dentro do campo a comemoração pela classificação antecipada.

Paraguai - Fernandez, Torales, Delgado, Zavala (Caballero) e Jacquet; Franco, Guasch e Cahete; Ferreyra (Palácios), Neffa e Mendoza. Venezuela - Baena, Camacaro, Hector Rivas (Fernandez), Acosta e Pacheco; Caballo, Laureano e Maldonado; Torres, Febles (Marques) e San Vicente. Juiz - Rodolfo Martionez (Honduras), auxiliado por Juan Ortube (Bolívia) e Vincent Mauro (Estados Unidos). Cartões amarelos - Camacaro e San Vicente.

Itabaiana espera o Sergipe

O Itabaiana fará domingo no Presidente Medici o seu jogo de aniversário, enfrentando o time rubro. É que naquela data, o time serrano estará completando 51 anos e também foi elaborada uma programação com jogos entre equipes de amadores, futebol de salão e a parte social que será vivida no domingo pela manhã na Vila Olímpica. À tarde no Presidente Medici, o time recebe a visita do Sergipe.

O treinador Dequinha encerrou os trabalhos da semana com um treino coletivo ontem no Presidente Medici, cujo gramado já está bem melhor que esteve no início da semana. O time segundo Dequinha vai atuar completo e treinou com intensidade durante a semana. Os zagueiros Elenilson e Ginaldo retornarão à equipe, pois já cumpriram suspensão automática. No meio campo é certa também a presença do meio Raimundo. Hoje Dequinha comandará um treino recreativo e logo após vai confirmar a equipe de Pio, Ginaldo, Luisão, Elenilson e Edilson; Lima, Raimundo e Nilson; Albertino, Angioletti e Zominho.

CONTRATAÇÕES

Muito embora o patrono José Queiroz continue afirmando que não fará contratações para a fase final do campeonato, cuja classificação da equipe já está assegurada, ontem se soube que o time deverá ter reforços para o quadrangular final. Os dirigentes do Itabaiana estão tentando esses reforços junto ao Galícia de Salvador e o nome mais cotado é o do centroavante Léo Mineiro, artilheiro do futebol baiano que interessa também ao Confiança. Nos próximos dias a notícia terá desmembramento com a confirmação ou não da contratação.

O jogo contra o Sergipe marcado na tabela para esta noite no Presidente Medici, foi adiado para amanhã e começará às 15:30 horas devido à falta de iluminação no estádio.

Confiança e Lagarto na festa do Batistão

Mesmo sendo uma partida oficial, Confiança e Lagarto jogam hoje à noite e a partida faz parte das comemerações de vinte anos do Batistão. O jogo tem início marcado para às 21:15 e os organizadores das festividades farão tudo para que a partida se inicie no horário previsto, evitando reclamações do torcedor. Como não poderia deixar de ser os portões do Batistão serão abertos e o torcedor nada vai pagar. As duas equipes serão indenizadas pela Secretaria de Esporte e Lazer, que vai lucrar com isso é o torcedor que vai assistir a uma partida oficial de graça e será brindado com outras promoções como apresentação de quadrilha, queima de fogos de artifício e um show com o cantor sergipano Rogério. Como atrações intermediárias jogos entre Camisa Onze e o time do Zebra e Seleção Sergipana de 69,- ano da inauguração do Estádio e Seleção de Veteranos. As festividades terão início às 16:30 horas. O torcedor portanto terá uma tarde-noite cheia de muitas atrações e possivelmente emoções na partida entre Lagarto e Confiança.

No time do Confiança, o treinador Queiroz conta com alguns problemas que ele procurou saná-los no coletivo ontem realizado na cidade de Rosário. Estão confirmada as ausências de Paulinho, César e Miranda. Em compensação, o meia Virgílio, que estava entregue ao Departamento Médico, foi liberado, participou do treino e tem presença assegurada na equipe. Queiroz espera conseguir um bom resultado, para que o Confiança continua na liderança do quadrangular. O treino de ontem, foi muito movimentado e logo após ele deixou a equipe definida. A concentração começou ontem à noite no Hotel Dunas, de onde o time só sai momentos antes da partida. Apesar das ausências de alguns titulares, o ambiente proletário é dos melhores e todos confiam numa boa apresentação.

DEFINIDO

Miranda que cumprirá suspensão automática será substituído pelo jovem Hamilton, inicialmente diversos nomes surgiram como opção entre eles Joel, Tenner e Peta. Mas Queiroz preferio optar pelo jovem Hamilton, por ser lateral nato e melhor ter se apresentado nos treinos. Paulo entrará na extrema esquerda substituindo César e no comando de ataque está certa a presença de Paulo Henrique. O time ontem após o treino coletivo ficou assim definido: Wellington, Araújo, Ronaldo, Malvina e Hamilton; Virgílio, Peta e Edi; Valdson, Paulo Henrique e Paulo.

LAGARTO TEME [illegible]

No time do Lagarto [illegible] preocupação dos dirigen[illegible] missão técnica é [illegible] gem. Até ontem à noite [illegible] ainda o juiz desse jogo [illegible] vice líder e estar [illegible] derança, os dirigentes [illegible] tavam muito preocupados [illegible] bem que na política [illegible] queno e do interior [illegible] cesso no campeonato [illegible] time o treinador Juan [illegible] demais despreocupado [illegible] tivo ontem à tarde e já [illegible] finido.

O atleta Cláudio que [illegible] ceiro cartão domingo [illegible] o Confiança. Ele vai ter [illegible] suspensão automática [illegible] ao time na extrema [illegible] nhos será o extrema [illegible] linho vai no comando [illegible] meio para trás o time [illegible] de outras apresentações [illegible] com: Berêu, Edson, [illegible] quinhos e Birrinho; [illegible] do e Rui; Regis, [illegible] nhos. A tentativa de [illegible] parte do preparador [illegible] gipe foi ontem mais [illegible] mada pelos atletas [illegible] no entanto afirmam [illegible] problema pois isso [illegible] do os profissionais [illegible]

Senna, de novo na dianteira

Com apenas duas voltas pelo circuito de Paul Ricard, o brasileiro Ayrton Senna conseguiu a pole-position para o Grande Prêmio da França, sétima etapa do Campeonato Mundial de Pilotos, que será disputado amanhã. O piloto Nacional obteve sua melhor passagem a marca de 1m7s920. O companheiro de Senna na equipe Marlboro McLaren Honda, Alain Prost, ficou em segundo lugar e anunciou que deixará essa escuderia no final do campeonato.

Dos quatro brasileiros inscritos para esta prova, Maurício Gugelmin (11) e Nelson Piquet (15) estão provisoriamente classificados para a largada enquanto Roberto Moreno terá que melhorar da 29ª posição no treino de ontem para um lugar no Grid de largada.

O dia de Senna foi bastante trabalhoso, já que uma das regulagens testadas na parte matinal não funcionou como era esperado e o brasileiro foi obrigado a retomar ao acerto original. Na parte da tarde, o piloto Nacional conseguiu seu melhor tempo com o primeiro jogo de pneus de classificação logo na segunda volta completada. Quando voltou a pista na fase final de uma hora de tomada de tempos, Senna esperava melhorar sua marca quando cometeu um erro.

"É verdade. Na sequência de duas curvas para a direita, antes dos boxes, eu saí com uma roda, ultrapassando os limites da zebrinha. E acabei saindo totalmente da pista. O carro não sofreu nada mecanicamente, mas isto determinou o fim do meu treino".

O circuito de Paul Ricard vai exigir muito dos pneus por causa do seu piso muito abrasivo, como diz Senna:

"O carro vai ter que ser ajustado para a corrida, para que o consumo de pneus não seja muito grande, o que nos obrigaria a duas trocas de pneus".

Senna foi o melhor nos treinos de ontem e hoje vai lutar pela Poleposition.

Celso treinou [illegible] vai j[illegible]

O [illegible] Mendes mais [illegible] cipou do treino [illegible] gipe ontem à [illegible] ra. O atleta [illegible] das na coxa [illegible] Departamento [illegible] poupá-lo, [illegible] partida, contra [illegible] assegurada e [illegible] firmado pelo [illegible] Afirmou Celso [illegible] ausência dos [illegible] estar para que [illegible] dições de [illegible] Itabaiana.

Nas [illegible] o treinador [illegible] gumas modificações [illegible] promovendo [illegible] nho à extrema [illegible] do goleiro [illegible] vez Elenilson [illegible] Essas modificações [illegible] plesmente o [illegible] formar o Sergipe [illegible] agressivo, que [illegible] mas, porém [illegible] ção, para não [illegible] como foi nos [illegible] cos contra o [illegible]

O [illegible] muito movimentado [illegible] sas vezes o [illegible] algumas [illegible] cionamento [illegible] o treino [illegible] co, pediu [illegible] pretou [illegible] que o time [illegible] ocupar o [illegible] certame de [illegible] cipal hoje [illegible] tituto.

Hoje [illegible] encerrados [illegible] no João [illegible] após será [illegible] concentração.

À BEIRA DO GRAMADO

É DEMAIS

Para o torcedor brasileiro que já não suportava mais o "Azarone", vai ter que se conformar com mais um pé frio na Seleção. O "Baita azar", ou "Botazar", que até agora não disse para que foi convocado. Como se vê é muito azar para um selecionado só, que até o momento não conseguiu despertar o interesse do torcedor.

DEPARTAMENTO

O Departamento de Árbitros da FSF continua com os mesmos e antigos males. José Carlos só informa os nomes dos árbitros que vão trabalhar quando bem entende e quer. Há mais de três semanas que as escalações não são fornecidas na sexta-feira a tempo suficiente de serem divulgadas pelas emissoras e pelos matutinos. Uma atitude aliás que começa a preocupar o Diretor de Comunicação da entidade que fica sem ter o que justificar aos jornalistas quando solicitado. De uma só vez José Carlos cria problemas para o César e dificulta o trabalho da imprensa.

VETO

Até o momento não se sabia os árbitros que estarão em ação neste final de semana. Como o Confiança joga hoje à noite no Batistão com certeza será mais um dia de golga para Antônio Góis. Talvez ele tenha sido escalado mais uma vez para dirigir Itabaiana e Sergipe. Vale lembrar ao torcedor, que o último jogo em Itabaiana entre essas duas equipes

Góis foi o juiz e exagerou nas expulsões.

JOGOS FESTIVOS

O final de semana no futebol sergipano terá duas partidas precedidas de muitas comemorações. Hoje no Batistão, na festa de 20 anos do Estádio, as equipes do Confiança e do Lagarto farão a parte dessa festa que com certeza vai levar muitos torcedores ao estádio. Não pensem porém os torcedores que será um jogo amistoso. Será partida oficial, valendo três pontos e o que é mais importante, as duas equipes lutando pela liderança do quadrangular. No Confiança a luta é para se manter na liderança. Portanto, como se vê uma partida de grande importância e que terá um bom público a vibrar e torcer com as emoções que somente as partidas oficiais podem oferecer. Em Itabaiana amanhã, o panorama não será diferente. O time local completa 51 anos de existência e fará cumprir uma programação festiva que terá como ponto principal a partida contra o Sergipe. Partida oficial também, onde dentro de campo será reunida. O Itabaiana com certeza não vai querer "presente de grego". O Sergipe participará das festiviades e como as duas diretorias estaò vivendo um clima de muita harmonia no momento, o capitão do Itabaiana receberá das mãos de Denison, uma corbeille. Mas pode ficar certo o torcedor que flores somentes antes do jogo. No decorrer da partida será uma luta feia para ver quem deixará o campo com a vitória. Não há favoritos para essa partida e o Sergipe vai em busca de uma tão sonhada reabilitação. Parabêns ao Batistão nos seus vinte anos Parabêns também para o Itabaiana, 51 anos de glória no futebol sergipano.

QUINHA

Como reforço para a Copa Brasil, os dirigentes do Confiança já acertaram a contratação do meia Quinha. (Foto), junto ao Vasco. Ontem ele foi apresentado aos demais colegas e está integrado ao elenco. O treinador Queiroz deverá fazer uma observação ao trabalho de Quinha, para poder enquadrá-lo dentro do time principal.

REFORÇOS

Das contratações que deverão ser feitas pelo Sergipe, apenas o meia Reginaldo está confirmada. Reginaldo, estava sendo esperado ontem à noite em Aracaju, vindo do Vitória da Bahia. Um goleiro e mais um atleta de meio de campo ou zagueiro deverão ser anunciados até a segunda-feira pelos rubros.

RENÚNCIA

Os membros do Tribunal de Justiça Desportiva da FSF não compareceram ao julgamento da última quinta-feira e ontem o comentário na Federação era de que todos eles haviam apresentado o seu pedido de renúncia. Dessa forma caso se contretize o desejo dos juízes e auditores, o futebol sergipano ficará sem Tribunal e os processos serão acumulados.

Há quem [illegible] que não [illegible] coletiva. Um [illegible] do de licença [illegible] que fará [illegible] porque [illegible] serão julgados [illegible] sos que já [illegible] bunal e os [illegible] devem [illegible] da competição [illegible] de licença [illegible] comenta é [illegible] "gaiolão" [illegible] criou no [illegible] membros do [illegible] tem [illegible]

REVOLUÇÃO FRANCESA

Não se criou o patriotismo do seu povo

Maria Izabel Freitas Radiobrás

O presidente José Sarney estará participando no dia 14 de julho, em Paris, do mais alto ponto das comemorações do bicentenário da Revolução Francesa. Nesse dia, a França reunirá chefes de Estado de países de todas as partes no mundo para relembrar, com grande desfile militar, o símbolo máximo da revolução - a queda da Bastilha -, sob a inspiração dos conceitos de igualdade, liberdade e fraternidade que o movimento de 1789 tornou universais.

Historicamente, e sob uma análise desapaixonada, a revolução francesa, na verdade, não criou a França, o Estado francês, nem o patriotismo do seu povo. Mas, nos últimos 200 anos, os princípios jurídicos e morais proclamados naquele 14 de julho tornaram-se uma espécie de herança a todos os países que buscam seu caminho democrático através da soberania da nação e a liberdade garantida pela obediência à lei, da igualdade dos cidadãos e da fraternidade, um ideal difícil de ser traduzido em regras de direitos mas sempre colocado como belo percurso de iniciação dos povos.

O peso universal da mensagem de 1789, através da declaração dos direitos do homem o cidadão, fizeram uma política externa imperiosa e conquistadora da França e, em consequência, abriu uma longa era de tensões internas. Mas a bandeira do humanismo político sobreviveu as peripécias da história e contribuiu para alimentar e desenhar o programa das Nações Unidas.

O PESO DA MONARQUIA

Desde o ano de 486 até 752 as dinastias estabelecidas na França fizeram daquele País um reino poderoso que atingiu seu apogeu com a ascenção ao trono da Dinastia dos Bourbons, estabelecendo gradualmente o poder divino dos reis. Foi sob a coroa de Luis XV, que os primeiros sinais evidentes de insatisfação popular, amparados e estimulados pelos intelectuais da época, eclodiram no movimento revolucionário que subverteu o regime monárquico-feudal, pos fim a supremacia da nobreza latifundiária e estabeleceu um sistema social mais favorável ao progresso industrial da burguesia e a desenvolvimento econômico e político das massas populares.

Socialmente, a França estava, então, dividida em três classes rígidas: a Nobreza, o Clero e os "Comuns" (povo). as duas primeiras estavam isentas de impostos e gozavam outros privilégios. Os "Comuns" dividiam-se em classe média (a burguesia industrial e comercial), os operários urbanos (economicamente ligados á burguesia) e os camponeses, virtualmente servos da gleba dos nobres latifundiários.

Esse regime era impróprio ao desenvolvimento industrial e à consequente elevação do nível de vida das massas populares, pois a burguesia industrial não podia aumentar seus negócios, de vez que a capacidade aquisitiva dos camponeses - a grande maioria da população - era quase nula.

A parte teórica, ou ideológica, da revolução foi estabelecida por Koke, Montesquieu, Rousseau, Voltaire, D'Alambert, Diderot e outros filósofos que sintetizaram os ideais revolucionários na divisa "liberdade, igualdade e fraternidade".

A conseqüência imediata aos primeiros sinais revolucionários, que já inquietavam os camponeses, foi o caos econômico, com o aumento dos impostos. Em janeiro de 1789, porém, uma primeira vitória dos revolucionários se delineava, com a convocação dos estados gerais que incluiam a classe média. Daí iniciou-se a luta política. A população e a soldadesca de Paris apoiaram o terceiro estado, representado pela classe média que passou a formar, com o primeiro e o segundo estados, a Assembléia Nacional.

Em maio, em um grande desfile pelas ruas de Paris, a apresentação dos deputados eleitos para os Estados Gerais representava tanto uma esperança nacional quanto um ritual, provocando um período de tumultos violentos e profundas transformações políticas e sociais que se prolongaram por dez anos - de 1789 a 1799.

Após instalada a Assembléia Nacional, os três Estados Gerais que a constituiam entraram em conflito. O Terceiro Estado, representado pela classe média, que nunca havia saido de suas províncias, passou a testemunhar as imensas despesas de Luis XV, os anseios e volúpias da corte. Esta reação foi comungada por muitos outros integrantes da Assembléia Nacional, pois o cerimonial do Estado não mais impressionava e maravilhava quando comparado à dimensão do déficit do Tesouro Nacional.

Foi em junho que o Terceiro Estado, em decisão provocadora, se transformou em Assembléia da Nação. Sob pressão da nobreza, o rei respondeu às iniciativas políticas e ordenou o fechamento da sala onde os deputados do Terceiro Estado se reuniam. Aglomerados de baixo da chuva, em frente à porta fechada, os deputados se dirigiram à sala do "Jeu de Paume" onde, solenemente, juraram nunca se separarem e se reunirem em qualquer lugar, até que a nova Constituição fosse adotada. Nasceu, assim a soberania da representação nacional.

Desde o final de junho, Paris inteira esteve em alerta, com fome e agitada. A alta do preço do pão fez com que os parisienses vistassem depósitos de grãos e perseguissem padeiros. Na agitação das ruas, denúncias davam conta que Versalhes - a residência oficial do rei - impunha um complô contra Paris, fazendo - a passar fome por um lado e, de outro, impondo a rei o cerco militar da cidade. Com o povo exasperado, o conflito foi inevitável.

A BASTILHA

A 14 de julho, a multidão marchou sobre a Bastilha, Fortaleza - prisão que simbolizavam o velho regime, e apossou-se dela após violenta luta, dando início à fase insurrecional da revolução. A Bastilha, junto à porta de Santo Antonio, começou a ser construída no reinado de Carlos V e terminou 13 anos depois. A cidadela militar foi transformada por Richelieu em prisão do estado, onde estiveram recolhidos personalidades importantes como Fouguet e Voltaire, entre outros.

Com o ataque da multidão, seu governador, Bernard Renê de Launay, foi massacrado com alguns integrantes da pequena guarnição de 82 homens inválidos e 32 suiços armados. Já naquela época, a Bastilha não guardava nomes famosos. Havia um pequeno número de presos sem expressão politíca: quatro falsários, dois dementes e um criminoso comum. Na manhã seguinte ao assalto, iniciou-se a demolição da bastilha e parte do seu material foi aproveitado na construção da ponte da Concordia.

Em agosto, a Assembléia Nacional decretou a abolição dos privilégios da Nobreza e do Clero. Com a perda de poder de Luiz XV, muitos nobrez fugiram para outros paises e o clube dos Jacobinos aumentava o seu prestígio. Em outubro, porém, os adversários da revolução conseguiram o apoio maciço das mulheres parisienses que resolveram partir em cortejo até Versalhes para buscar "o bom rei". Com a promessa de receber o pão, a multidão passou uma noite diante do castelo e o invadiu. Isso foi suficiente para que uma nova idéia dos contra-revolucionários vingasse: levar o rei de volta a Paris, sob farta distribuição de alimentos, em um cortejo alegre e colorido.

A volta de Luiz XV mudou muitas coisas na vida política. Os adversários das reformas inundaram Paris com a versão que o Monarca não passava de um prisioneiro. E os dias de outubro foram celebrados como a reconciliação definitiva do povo com o seu rei. Mas, no interior, os revolucionários mais extremados lutavam pela república.

OS JACOBINOS

Membros de um partido de revolucionários, os Jacobinos faziam parte da Ordem de São Domingos pelo fato de o primeiro convento a Ordem, em Paris, estar instalado em um hospício. De opinião extremada, os jacobinistas eram também nacionalistas exagerados. O clube dos jacobinos, no entanto, tornou-se moderado, incluindo todos os deputados que se opunham ao Governo. E durante os anos de 1792 a 1794 tornou-se um dos partidos mais influentes na França, cuja figura dominante foi Robespierre, que se transformou em um dos esteios da "era do terror".

Maximilien Robespierre, em 1779, foi um dos representantes do Terceiro Estado na reunião dos Estados Gerais. Seu zelo extremado pelos ideais revolucionários e seu desinteresse material valeram-lhe o cognome de "incorruptível". Seu talento influiu decisivamente na instalação da primeira República francesa mas sua ambição de poder, quando dominou o Comitê de Salvação Pública, desencadeou o terror na França. Sob suas ordes Luis XV foi guilhotinado em 1793, seguido de Maria Antonieta Danton e milhares de pessoas, entre Nobres e Comuns.

Em 1794, quando Robespierre também acabou na guilhotina, o povo francês viu-se livre da carnificina. A República estabeleceu, em 1795 o "regime do diretório" composto de cinco membros, nomeados pela Assembléia, que durou quatro anos, até o Golpe de Estado de 1799. Pode-se admitir que a revolução termina nesta data, que marca o início do período napoleônico.

A MARSELHESA

Na noite de 14 de julho, o presidente José Sarney assistirá, como parte das comemorações do bicentenário da Revolução Francesa, um espetáculo em homenagem à Marselhana, Hino Nacional da França. Várias orquestras, com um total de seis mil participantes, sairão de diversos pontos de Paris, tocando o Hino, e se encontrarão na Praça da Concórdia.

A Marselhesa foi composta em 1792 - ano da primeira república - por Claude - Joseph de Lisle, um capitão - engenheiro que se encontrava na guarnição de Estraburgo. Na noite de 24 de abril, o prefeito de Estraburgo encarregou Lisle a compo uma marcha militar para as tropas francesas durante um banquete em honra dos oficiais que deveria participar da campanha da França contra a Aústria.

O Hino foi publicado em Estarbugro com o título "Canto de Guerra do Exército do Reno" e logo se tornou conhecido no sul da França. Em junho do mesmo ano, o Hino foi cantado por um batalhão de voluntários e Marselha que invadiu Paris. Imediatamente, o povo de entusiasmou e logo "a Marselhesa" se tornou o símbolo da Revoluçaõo Francesa, adaptando-se a todas as circunstâncias de vida dos franceses que a cantava para combater o perigo, nos momentos de revolta, para pedir justiça, e até mesmo perante o desafio da morte.

As comemorações pelo bicentenário da Revolução começaram este ano, na França, no dia 1º de janeiro. A partir de Paris, passando por outras grandes cidades, até pequenos vilarejos, a França estará revestida de suas cores históricas até o próximo mês de setembro quando, em Valmy, serão celebrados dois aniversários: a vitória militar da nação e o nascimento da República.

Em todos os lugares, desde janeiro, estão acontecendo exposições, espetáculos, reconstituições históricas e grandes festas populares. Em 1º de janeiro, 95 balões levantaram vôo da praça de cada capital distribuindo cartões de votos aos franceses e a Prefeitura de Paris reinaugurou as estátuas restauradas que simbolizam as grandes cidades francesas, na Praça da Concórdia.

Em março, início da primavera, foram plantadas árvores em toda a França, renovando a tradição das cerimônias simbólicas da revolução. O primeiro desfile dos estados gerais foi reconstituido em Versalhes, em maio, e a festa a soberania popular, relembrando o juramento do "Jeu de Paume" reuniu, em junho, todas as associações que defendem os ideais democráticos franceses.

Calçadão

ESFORÇO

Secretarias de Finanças e de Administração do município desenvolveram ontem um "esforço concentrado" tentando sanear os provas da conta da Prefeitura de Aracaju. A administração municipal está um tanto quanto desorganizada e foi o principal motivo para que as contas não fossem entregues ao Tribunal de Contas dentro do prazo estipulado pela Constituição Federal. A notícia do pedido de intervenção na PMA gerou muita confusão e com que muita gente que não trabalhava, trabalhasse na Prefeitura. Ontem um servidor dizia no Calçadão que o "prefeito" Wellington Paixão e alguns de seus assessores ainda não estão acostumados com trabalho e por isso estão estranhando.

SEM PREOCUPAÇAO

Um assessor direto do "prefeito" Wellington Paixão dizia no Calçadão que ele não estava preocupado com a notícia da intervenção do Estado na Prefeitura. Segundo ele as coisas que estão pendentes serão sanadas, o trabalho será concluído, a conta será entregue ao Tribunal e tudo será esquecido. E somente saber administrar o problema, concluiu. No entanto, ontem era grande a preocupação nas secretarias e órgãos da Prefeitura, com pessoas que se acham donas dos cargos que exercem, temendo perdê-los.

CONTAMINAÇAO

Em seu discurso de campanha, o "prefeito" Wellington da Mota Paixão prometia ao eleitorado que saúde e educação seriam suas prioridades. Seis meses à frente da Prefeitura e os aracajuanos percebem que as promessas não passaram de discurso demagógico, ou será que é pensando na saúde do aracajuano que a Secretaria de Serviços Urbanos está depositando o lixo recolhido em Aracaju nas margens do Rio Poxim, próximo ao Campus Universitário. Com as chuvas que caem em todo o Estado, as águas vão jogar o lixo no leito do rio e a população vai ter que tomar água contaminada.

COM PAIXAO

É por causa destas pequenas coisas que estão acontecendo em Aracaju, que populares diziam ontem no Calçadão, que o slogam da administração do "prefeito" Wellington Paixão deveria ser o seguinte: "Lixo, buraco e podridão. Isto é Aracaju com Paixão"". Um analista dizia que a administração de Paixão está tão boa que sua popularidade cresce a cada dia. Só que como rabo de cavalo: prá baixo!

JOGO ABERTO

Depois da proposta do deputado Marcelo Déda-PT- para que o governador convocasse a Assembléia Legislativa e que os parlamentares não recebessem nada dos cofres públicos, para a votação do reajuste dos servidores, Antônio Carlos Valadares resolveu ontem abrir o jogo. Ele justificou que as finanças do Estado não estão boas e que o aumento só poderá sair no próximo mês. O governador não sabe nem se esse aumento atingirá 40 por cento. As declarações do chefe do Executivo não soaram muito bem nos ouvidos dos servidores que garantem que vão dar a resposta.

MORDOMIA

Enquanto o Governo do Estado não pode dar um aumento digno aos servidores públicos, os cofres do Estado pode manter mordomias de secretários de Estado e dirigentes de órgãos. Ontem um servidor do Estado denunciava a existência de um diretor de órgão estadual que não dorme em casa com seus filhos, mas toda manhã o carro que o serve vai em sua casa pegar os filhos para levá-los na escola ou no trabalho. Será que é porque ele ganha pouco e não pode abastecer seu carro particular?

ARRUMAÇAO

Depois de um longo e tenebroso inverno, os servidores da Universidade Federal de Sergipe - UFS - retornaram a suas atividades, suspensas com a greve. Eles estão tendo muito trabalho para organizar a bagunça que se transformou a Universidade com a greve que durante dois [illegible] suspenderam [illegible] e demais atividades da UFS. Os servidores estão colocando a casa em ordem e esperam que na próxima semana seja a vez dos estudantes e professores também suspenderam a paralisação.

COMERCIO

Está sendo grande o movimento de público para assistir o filme "A Princesa Xuxa e os Trapalhões". Para as três sessões são formadas filas enormes na porta do cinema. Em decorrência do grande público, foi montado um bom "comércio" na porta e ao lado do cinema Pálace. No local é comercializado pipoca, batata frita, cachorro quente, bala, iogurte, acarajé, algodão doce, laranja, rolete de cana, amendoim, chocolate, sorvete e até [illegible] E uma [illegible]

PLENÁRIO

PREFEITURA

O presidente do Tribunal de Contas, Carlos Alberto Sobral, informou, ontem, que a Prefeitura Municipal de Aracaju havia apresentado a prestação de contas ontem pela manhã. Na sua opinião pessoal, isso poderá sanar o problema e ser sustado o pedido de intervenção.

•'•

"Mas isso quem decide são os conselheiros do Tribunal, eu apenas darei o voto de minerva", disse Sobral...

VALADARES

O governador Antonio Carlos Valadares deve voltar a passar o Governo ao vice-governador Benedito Figueiredo, entre o final deste mês e o início de agosto. É que ele vai à França tentar a liberação de novos empréstimos para Sergipe. A viagem depende ainda de confirmação do agente bancário daquele País.

•'•

Depois da experiência da viagem aos Estados Unidos e do bom desempenho de Benedito Figueiredo à frente do Governo, Valadares garante que fará outras viagens até o final do seu mandato.

DESO

O novo diretor presidente do Deso é Gildon Mendonça, coronel reformado do Exército mais conhecido por Gildão, e bastante identificado com a Ditadura Militar no seu período repressivo em Sergipe. A escolha não soou muito bem nos meios políticos, em razão desse aspecto. Quanto à parte administrativa, Gildo sempre foi muito eficiente...

•'•

O objetivo de Valadares é colocar o Deso em funcionamento, nem que tenha de fazer algumas demissões...

SURPRESO

O governador Antonio Carlos Valadares ficou surpreso quando tomou conhecimento do pedido de intervenção para as Prefeituras de Aracaju e Lagarto. Ele foi informado na quinta-feira à noite, quando participava da solenidade de posse da nova diretoria do Clube dos Diretores Lojistas: "vai sobrar para mim", comentou.

•'•

Valadares acha que isso poderia trazer conseqüências graves para o prefeito Wellington Paixão, notadamente no aspecto da credibilidade do seu grupo político e lamentou que isto estivesse acontecendo. Apesar disso, garantiu que agirá como determina a lei, "porque este é o papel que cabe ao governante".

LAURO

O deputado federal Lauro Maia confessa que vai acompanhar o governador Antonio Carlos Valadares em qualquer decisão que ele tomar quanto o presidente da República. Lauro concorda que Valadares deve manter uma posição de total indiferença aos nomes dos candidatos, porque se ele se manifestar agora criará problemas para o Estado, porque pode desgostar o Planalto.

•'•

Valadares continua escondendo ou evitando divulgar suas preferências com relação ao seu candidato à Presidência da República: "só me decidirei em setembro", garantiu. Na roda alguém sugeriu: "deixe correr livre e vote secretamente para não criar arestas com quem foi eleito afinal o senhor terá um ano de mandato ao lado do novo presidente".

PRESSÃO

Informações do Palácio Olímpio Campos garantem que o governador Antônio Carlos Valadares sofreu uma forte pressão do ministro do Interior, João Alves Filho, para que desse o seu apoio ao candidato do PFL à Presidência da República, Aureliano Chaves. Valadares resistiu, apesar de ter recebido Chaves durante jantar-almoço em casa de veraneio.

•'•

Valadares teria mostrado ao ministro da incoveniência de tomar uma posição agora, mesmo que o candidato fosse do seu partido...

"Nahas" sergipano

O empresário João Carlos Paes Mendonça, diretor presidente do Grupo Bompreço e de uma já sofisticada rede de emissoras de rádio, jornal e televisão, instalada no Recife, concorrente de grupos como Correfour e Pão de Açúcar, no Sul do País, reconheceu que o Brasil vive, hoje, sob a inspiração da Lei de Gerson: "O negócio é levar vantagem". No País do jeitinho e da malandragem, a "Lei da Vantagem" tornou-se imperiosa, porque ela passa a ser interpretada como o "salve-se quem puder" e, para sobreviver num País de espertos, onde honestidade passou a ser sinônimo de idiotice e o cumprimento do dever moral e cívico é coisa de babacas e imbecis, a lei de tirar vantagem começa a ser aplicada de baixo para cima com a mesma intensidade e velocidade da luz. Assim, "o garçon procura introduzir uma cerveja mais na conta do cliente, este último já quer esconder um vasilhame para diminuir a despesa, o açougueiro altera a balança, o freguês diz que esqueceu a carteira e não vai mais pagar. Enfim, é uma corrente de sacanagens que atinge das bases às cúpulas, de forma que todos procuram levar vantagem sobre alguém, num País que perde a dignidade, a mora e a vergonha.

•'•

Evidente que tudo isso tem como vítima fatal: O povão, a periferia faminta que vegeta na marginalidade, porque a sua sorte está exatamente nas mãos dos espertalhões. O Zé Povinho que cheira mal, que não estuda, não trabalha e aprendeu a conviver com a miséria, é o mais lesado, porque a sacanagem, que se faz por cima, utiliza exatamente a parte que caberia a estes miseráveis para beber o melhor scoth e comer o mais sofisticado caviar. O Governo, com seus políticos pegajosos e nojentos, é o mais responsável por tudo isso, porque é maleável à corrupção e a degradação moral que se institucionalizou no País. Por trás da retunda do Poder, se pratica de tudo, desde as mais baixas transações erótico-sexuais, às negociatas, onde alguém sempre sái com os bolsos cheios, onde muitos mantêm empregos sem sequer ir lá, e recebem altos salários. E onde reina o direito à mordomia, à vassalagem e a locupletar-se ao bel prazer das convivências patenteadas. Evidente que nesta orgia poucos se salvam, mas são considerados retógrados, bobos, idiotas e indignos da confiança desta máfia que age impune nos corredores oficiais, que parte da imprensa e as autoridades policiais fingem desconhecer, e até são coniventes com tudo isso.

•'•

De forma que a ânsia de levar vantagem, de ser esperto e de saber aproveitar as oportunidades, é uma epidemia neste País do Deus dará. E Sergipe não é exceção à regra, também existem os seus "Nahas e Companhia Limitada", a ludibriar a boa fé pública e passar como executivo empreendedor e competente, embora tenha falido algumas pequenas empresas, adquiridas de incautos. Na realidade a competência maior destes, ilustres "Nahas" sergipano é subornar Secretários e colegas, de uma forma envolvente e delicada, mas que só ele tira vantagem". Em uma dessas ações ele envolveu um ex-secretário de Estado, numa transação com um empresário, fazendo com que o Governo despejasse horrores de dinheiro numa pequena empresa, para no final ser dividido em 30% para ele, 30% para o secretário e 40% para o empresário. A transação foi de água a baixo porque o "Nahas" queria mais, e disse ao empresário que o secretário estava querendo 40%, o que foi considerado excessivo pelo dono da empresa. Para se ter idéia do recurso transferido em apenas três meses, foram mais de 2 bilhões de cruzados (antigos), tudo isso sob as barbas do governador, que ainda considera tanto o secretário quanto o executivo, pessoas honestas e utilíssimas do Governo. Mas isso ainda é o mínimo, existem muitas outras transações em várias Secretarias, sob a tutela engenhosa do "Nahas" sergipano, que posteriormente iremos divulgar.

DJENAL

O deputado federal Djenal Gonçalves de Queiroz não vai votar em Ulysses Guimarães para presidente da República e pretende seguir orientação dos moderados do seu partido. A sua tendência é para Domingos Afif ou Fernando Collor de Mello, mas há grande possibilidade do voto partir para Aureliano Chaves, caso seja esta a tendência do grupo.

•'•

A informação é de um outro parlamentar que conversou demoradamente com Djenal Gonçalves.

POSSE

Muito concorrida a posse de José Caetano da Silva na Presidência do Clube dos Diretores Lojistas. A multidão superlotou os salões do Parque dos Coqueiros e na hora do jantar foi um vexame: "havia comida apenas para 240 convidados, entretanto mais de 800 pessoas tentaram servir do buffet, que agradou apenas a quem chegou primeiro".

•'•

Apesar desse contratempo, a festa foi muito bem organizada e Caetano mostrou que tem um grande prestígio junto à classe...

TELEFONEMA

O secretário da Administração, Norman Oliveira, telefonou para o seu colega de Economia e Finanças, André Mesquita, reclamando da divulgação do desentencimento ocorrido entre ambos, em função da greve que se desenvolve na Prodase. Norman acha que a imprensa não deveria noticiar que na equipe de Valadares existem dois auxiliares que "não se sentam à mesma mesa".

•'•

Mesmo assim, André Mesquita continua afirmando que vai solucionar o problema da Prodase porque "Norman é incompetente..."

FORA DE LINHA

Um telefonema bateu, quinta-feira passada, no gabinete do deputado estadual Marcélio Déda e do outro lado a secretária anunciava: "Aqui é do gabinete do doutor Camilo Calazans, em Brasília, ele deseja falar com o deputado Acival Gomes...

•'•

Do lado de cá a secretária de Déda respondeu: "Diga ao doutor Camilo que ele errou de linha..."

REINALDO

O deputado Reinaldo Moura continua certinho em sua decisão de apoiar o candidato do seu partido, Aureliano Chaves, à Presidência da República: "ele é o cancandidto do PFL e do ministro João Alves Filho". Mas Reinaldo admite: "Se João Alves "Collorir" não tem problemas collorimos todos".

GOLPE

O deputado Marcelo Déda, que hoje se encontra em São Paulo, participando da reunião da executiva do seu partido, deu mais um golpe político-eleitoreiro, ao propor a convocação gratuita da Assembléia Legislativa. Os demais parlamentares ficaram sem condições de negar a participação das sessões, mesmo sem receber os jetons, porque se tornam antipáticos para o funcionalismo. Deda, de qualquer forma, marca mais um ponto...

•'•

Afinal de contas, com um ordenado de 10 mil cruzados novos por mês, dá para os parlamentares fazerem um pequeno sacrifício por quem ganha o salário mínimo...

MENSAGEM

Mesmo que os parlamentares se disponham a participar de sessão extra, o Governo do Estado ainda não vai enviar este mês a mensagem de aumento do funcionalismo. O próprio governador Antônio Carlos Valadares admite que o Estado está em dificuldade e não tem perspectiva de melhora para estes próximos meses, o que faz com que sua equipe estude com maior cuidado os percentuais de aumento, que realmente só vai sair em agosto e serão inferiores aos concedidos em abril passado.

ENCONTRO

O presidente da Confederação Nacional das Indústrias, senador Albano do Prado Franco, teve um demorado encontro, ontem, ao meio-dia, com o governador Antônio Carlos valadares, em Palácio Olímpio Campos. Insistiram no aspecto político, para um entrosamento entre o Governo e o PMDB, mas o senador deixou o Palácio sem uma resposta concreta de Valadares.

•'•

A partir de agora o senador Albano Franco sente que terá de tomar uma posição política mais agressiva e partir para um trabalho junto às bases, já que pretende disputar a reeleição. Depois de 16 de agosto, o senador se dedicará mais à política sergipana, praticamente iniciando sua campanha eleitoral...

AUSÊNCIA

As sessões plenárias da Assembléia Nacional Constituinte estão praticamente vazias. Poucos são os deputados que delas participam, notadamente os que residem no interior. O pior exemplo é o do presidente da Casa, Francisco Passos, que se recolheu em sua fazenda, em Ribeirópolis, e sequer vem despachar em seu gabinete.

•'•

Das cidades do Interior, aonde se encontram, os deputados ficam telefonando apenas para saber se já estão pagando alguma coisa. É que deputado sempre tem algo para receber...

RELÓGIO

A atual mesa diretora da Assembléia Legislativa comprou um relógio de pontos por NCz$ 4.320,00 a fim de controlar entradas e saídas de funcionários. Como o ex-presidente Guido Azevedo foi quem fez o maior número de contratações e inclusive mantém em seu escritório de advocacia funcionários pagos pela Assembléia, é possível que o relógio não seja colocado em funcionamento.

•'•

Guido conversou com o presidente da Casa, Francisco Passos, que concordou em deixar o relógio de pontos desativado. É estranho, porque Chico se preocupa muito com os gastos excessivos do Poder que dirige, mas está jogando fora exatamente NCz$ 4.320,00 apenas para satisfazer a interesses de Guido Azevedo que, infelizmente, é quem manda e desmanda no Poider Legislativo.

HIGIÊNICO

Os fabricantes de papel higiênico poderão decidir, na próxima semana, pela paralisação da produção em função da defasagem de preços do produto. A Associação Nacional dos Fabricantes de Papel e Celulose (ANFPC) divulga um alerta sobre a situação do setor e que poderá levar a um desabastecimento em pouco tempo. A reivindicação feita ao Governo é de um reajuste de 90 por cento no preço para o consumidor final ou a adoção da fórmula CLD (Controle, Lucro e Despesa) para a comercialização do produto no varejo.

•'•

A medida vai trazer sérios problemas e poderá aumentar consideravelmente a venda de alguns jornais...

DIOGENES BRAYNER

Joelmir Beting

Publicação simultânea com a FOLHA DE S. PAULO

NO ÚLTIMO CARTUCHO

Com o pé direito na hiperinflação e com o pé esquerdo na hiperestagnação, a Argentina empossa hoje, um presidente novo, eleito pelo povo. O peronista Carlos Menem (como economista e um bom dançarino de tango) promete dar um "choque produtivo" na recessão endêmica e um "choque administrativo" na inflação de 114% ao mês. Escoltado pelo economista americano Jeffrey Sachs, Carlos Menem espera igualar a façanha do presidente Elzito da Bolívia, Gonzalo Lozada. Enquanto ministro da economia, Lozada derrubou a hiperinflação de 24,240% ao ano, em setembro de 1985, para germânicos 2,4% no primeiro semestre deste ano. Com deflação de 0,2% em junho.

SOLUÇÃO MÁGICA

Gonzalo Lozada não sabe dançar tango, mas é economista doutorado em Harvard. E teve como principal assessor o jovem Jeffrey Sachs, agora emprestado a Carlos Manem. Que não pretende abrir mão de um segundo conselheiro importado, notável Lawrence Klein, prêmio de economia, que desembarca em Buenos Aires na semana que vem.

Dio professor Klein, Carlos Menem espera receber a solução mágica: Acabar com a inflação e, ao mesmo tempo (e não depois), escapar da recessão.

CHOQUE ORTODOXO

Carlos Menem pensa economia pela cabeça do novo ministro Miguel Roig, megaempresário do Grupo Bungey Born. Ele descarta a adoção de cheques heterodoxos. Por uma simples e boa razão: Sete cheques heterodoxos, nas águas do Plano Austral, colocaram a Argentina no pior dos mindos - a hiperinflação. Também, no Brasil, onde Miguel Roig residia até abril, o congelamento de preços, salários e câmbio revelou-se em veneno disfarçado de remédio.

O novo Governo, descarta o exemplo Brasil. Ele prefere importar o experimento da Bolívia.

DÉFICIT NO "PAREDON"

Sem choque nem pacto, a Bolívia trocou o inferno pelo paraíso em apenas mil dias. Ao invés de dar choques em série no setor privado, a Bolívia deu o primeiro e único choque o setor público: O déficit federal desabou de 27% do PIB para britânicos 5% do PIB. E deve fechar o ano abaixo de 3%.

Na Argentina, o déficit público já é de 28% do PIB. Só perde da Nicarágua, com déficit de 34%. Metade do déficit argentino é descalabro administrativo, salpicado de corrupção. A outra metade: Subsídios e sonegação.

ESTATAIS NA MIRA

Bolívia e México apertaram a descarga sanitária no setor público e recolocaram a inflação na jaula de um dígito anual, a válvula hydra, no caso foi um severo programa de privatização de estatais perdulárias e descartáveis.

Fraudando a bandeira estatizante do peronismo (ou do populismo) Carlos Menem deve anunciar um "vigoroso Plano de Estatização".

PLANO TREVISAN

No Brasil, a privatização não passou da intensão do Governo: Morreu na rejeição do Congresso. Ontem em São Paulo, foi lançado o Plano Trevisan: Troca de ações e imóveis de estatais privatizadas por títulos da dívida pública em poder do setor privado.

Antoninho Marmo Trevisan, autor da proposta, foi gestor do orçamento Sest.

LÓGICA DO PLANO

Lógica do Plano Trevisan: Reduzir o déficit pela desestatização do desendividamento. O menor a dívida pública, maior a eficácia da política ratória no controle da inflação, que movida a déficit.

E já não é mais o déficit que provoca a dívida. Agora é a dívida que alimenta o déficit.

REFLEXÃO DO DIA

"O problema da Argentina começa pelos empresários. Eles recebem subsídios e sonegam impostos".

De Jeffrey Sachs, economista americano.

SECOS & MOLHADOS

1. O valor da dívida brasileira no mercado secundário, em Nova York caiu esta semana para 28 centavos por dólar. É o fundo do poço.

******

2. Detalhe: Apenas 5% da dívida total estão em oferta no mercado secundário. Ainda assim, valeria a pena recomprá-los. Pechincha.

******

3. Novo negociador da dívida brasileira na toca da onça: O embaixador Marcílio Marques Moreira que é banqueiro licenciado do Unibanco.

******

4. Empresas de bom caixa, com papéis em bolsa, estão recomprando seus títulos no eixo Rio - São Paulo. Sem alarde.

******

5. Bons papeis de boas empresas estão oferecidos por menos de 40% do valor patrimonial. Na recompra, as empresas fazem posição acionária.

6. Nagi Nahas não vai abater o Turfe, mas vai leiloar 300 cavalos de puro sangue no Jockey de São Paulo. Preço caixe mínimo de NCz$ 3 milhões.

******

7. A rentabilidade média dos bancos, no primeiro semestre, contou-se com 13,1% ao ano. Ano passado 12,8%.

******

8. Depositos à vista, não remunerados, estão no osso. E do que sobra o Banco Central recolhe quatro cruzados em cada cinco.

******

9. Tendências dos Bancos no mundo: O "Homo-Banking". Operações preferenciais efetuam todas as operações em casa ou na empresa. Cartões.

******

10. Lançado, ontem, em São Paulo, o estudo da USP sobre a economia informal. No IBGE, 13% do PIB. Na USP, 40%. Voltaremos ao assunto.

TV HOJE

CANAL 2

08:00h. Padrão a Cores
08:15h. Anunciamos Jesus
08:45h. Telecurso 1º Grau
09:00h. Reencontro
09:30h. Em Debate
10:30h. Documentário
11:00h. Festas do Mundo
11:30h. Tome Ciência
12:00h. Museus
12:30h. I Love You
13:00h. Imagens da Italia
13:30h. Frances Express
14:00h. Pequenas Empresas Grandes Negócios
14:30h. Verso e Reverso
15:00h. Ciranda
16:00h. Matinê Cineclube
18:00h. Videoteca Aperipê
19:00h. Alta Fidelidade
20:00h. Sinal de Vídeo
21:00h. Jornal de Sábado
21:30h. Especial Literatura
22:30h. Os Clássicos
00:30h. Encerramento da Emissora

CANAL 4

06:15h. Telecurso 2º Grau
07:30h. Globo Ciência
08:00h. Xou da Xuxa
12:25h. Sergipe Notícias 1ª Edição
12:40h. Globo Esporte
13:00h. Jornal Hoje
13:25h. Tiro Certo
14:15h. Anjos da Lei
15:00h. Vídeo Show
16:00h. Copa América
18:00h. Pacto de Sangue
18:45h. Que Rei Sou Eu?
19:45h. Sergipe Notícias 2ª Edição
20:00h. Jornal Nacional
20:30h. O Salvador da Pátria
21:25h. Supercine - Filme
23:43h. Sessão de Gala
01:10h. Os Intocáveis
02:00h. Corujão I - Filme
03:45h. Corujão II - Filme
05:55h. O Mundo Animal

CANAL 13

06:30h. L. B. V.
07:00h. Cristo o caminho da vida
07:10h. TJ Manhã
08:00h. Simony
09:00h. Ora du Kapeta
11:30h. Do Re Mi Fa Sol La Si C/Mariane
12:20h. Chapolin
12:50h. Atalaia nos Esportes
13:15h. Repórter Rural
13:45h. Hilton Lopes
16:00h. Copa América
17:30h. Chá das Cinco
18:45h. Carrossel
19:05h. Isto é Brasil
19:15h. Economia Popular C/Tamer
19:17h. Jornal da Cidade
19:40h. TJ Brasil
20:25h. As Lendas do Macaco Dourado
21:15h. Tom e Jerry
21:30h. Viva a Noite
00:15h. Comando da Madrugada

CANAL 10

06:45h. Programação Educativa
07:00h. Esporte 89
08:00h. Mundo dos Esportes
10:00h. Clubinho da Manchete
12:00h. Manchete Esportiva - 1º Tempo
12:15h. Reporter Jornal - 1ª Edição
12:30h. Jornal da Manchete - Edição da Tarde
13:00h. Cinemania
14:00h. Copa América
16:00h. Copa América
18:00h. Milk Shake
19:30h. Jornal Local
20:30h. Manchete Esportiva - 2º Tempo
20:30h. Jornal da Manchete - 1ª Edição
21:30h. Helena
22:25h. Boletim Tênis
22:30h. Sala Vip
00:30h. Sessão Extra

NOVELAS

PACTO DE SANGUE

rita o nome de Aimée e Queiroz a vê. Ela dá
ulpa e vai para a pensão conversar com Maria.
pode, Queiroz vai à casa de Aimée, mas Bá
nde ela está. Queiroz procura Aimée na reda-
al. Carlos vai à pensão e conta a Aimée que
procurou. Zé pede Fulô em casamen-
omete pensar Aimée lê a carta que Isabel fez
e do pai e chora. Cão diz a Zé que contou ao
sobre o quilombo do terreiro. Queiroz vai pro-
ée de manhã.

QUE REI SOU EU?

leva Lenore para casa. Suzanne diz a Jean
Lonore está em poder de Ravengar e ele lhe
aptou Juliette para obrigar o Rei a renunciar
de ao tio que não lhe dê permissão para casar
Aline tenta levar Juliette embora, mas Lou-
xa. Zmirá acha o bilhete dos rebeldes e o
conselheiros. A Rainha é notificada e desma-
ão aceita renuncia. A Rainha reúne os conse-
anda chamar o Rei para que alguma provi-
tomada.

O SALVADOR DA PATRIA

onselha Marina a avisar a João que ele deve
nila explica a Sérgio que não o quer mais.
enta um disfarce para João e marca de en-
o aeroporto. Gilda vai para Brasília com Se-
ra reúne os diretores da fábrica e exclui Gil-
oria. João volta ao hotel e encontra Manuel
o o prende e fica aguardando as ordens da
. Bárbara descobre que Gilda viajou com
a furiosa. João avisa a Marina que o pega-
não sabe o que vai acontecer.

PEDRITO BARRETO

CHUVISCO

- "Guerra dos Pelados", de Silvio Back, é o filme que estará em cartaz hoje, a partir das 20 horas, no **Centro de Criatividade**.
- Está simplesmente espetacular o guarda-roupa do show "Trilha Clara", com **Clara Angélica** e o pianista **Carlos Augusto**, em cartaz no Teatro Atheneu nos dias 20, 21 e 22 de julho.
- Hoje se comemora o **Dia do Padeiro**. Ao profissional que prepara o pão nosso de cada dia, meu abraço especial de hoje.
- A cantora **Lina**, ex-integrante das **Moendas**, está sem contrato com casas noturnas de Aracaju. Atenção, empresários! **Lina** é detentora de um currículo musical dos mais elogiáveis de Sergipe.
- Serão nos dias 12 e 13 de julho, as aulas públicas do **Stúdium Danças**.
- **Cristina Cacho** "Colloriu" mesmo, inclusive suas famosas boianas! Já estava sentindo falta da participação política de **Cristina**...
- Comentam que o Senador da República e Presidente da Confederação Nacional da Indústria, **Albano Franco**, gostou de se ver "Collorido" no último domingo, na **Gazetinha**.
- Estão de parabéns os componentes e o regente do **Coral da Petrobrás** pelo sucesso obtido em Fortaleza, onde conseguiu o troféu de Melhor Coral de Empregados do Nordeste. O Maestro Antônio Sérgio Teles recebeu o título de Maestro de Destaque.
- O **Grupo de Dança Adara** estará se apresentando hoje, a partir das 21 horas, no Teatro Atheneu. O nome do espetáculo é **Malês**.
- A Secretaria Municipal de Esporte Lazer e Turismo está promovendo hoje, no Conjunto Habitacional Augusto Franco, uma **Feira de Artesanato e Comidas Típicas**, a partir das 16 horas.
- **José Trindade** estará hoje à noite no **Beira Bar**, com órgão eletrônico e voz para animar a seleta clientela daquela casa noturna.

A Assistente Social Vera Ana de Pádua flagrada pela câmera do Stúdio 35mm.

CAUBY PEIXOTO

Convidado a reinaugurar uma das mais tracionais casas noturnas de São Paulo, **Cauby Peixoto** está lotando o **Viva Maria**, todas as noites, de segunda a quinta-feira. Indo a São Paulo, inclua em seu programa uma visita ao **Viva Maria**.

RESGATE DA MEMORIA

Um dos mais importantes trabalhos na área cultural do Estado está sendo desenvolvido pela Fundesc. Trata-se do projeto "Aracaju, Cinco Décadas de História e Tradição".

••••••

O projeto consiste no resgate de todos os acontecimentos ocorridos no Estado, no período compreendido entre 1910 a 1950.

••••••

Toda e qualquer pessoa que dispoonha de trabalhos publicados, nesta época, fotos, recortes de jornais, registros sociais, etc., poderão fornecer à **Fundesc** para que aquele órgão cultural possa publicar e não se perca no tempo e no espaço a nossa memória cultural.

COLUNISTAS SOCIAIS

Nos dias 18,19 e 20 de agosto **João de Barros** e **Alberto Falk** estarão em Canela, no Rio Grande do Sul, onde irão participar do **6º Encontro Nacional de Colunistas Sociais**, uma promoção da ABRACOS - Associação Brasileira de Colunistas Sociais.

••••••

O Encontro será realizado no **Hotel Lage de Pedra**, coordenado por **Paulo Gorgioni**.

••••••

Durante o **6º Encontro Nacional de Colunistas Sociais** serão comemorados os 42 anos de jornalismo de **Zuri Machado**, colunista social de Florianópolis.

O sorriso de Rose Mary captado pela lente do Stúdio 35 mm.

Benjamin Teixeira Machado, gente jovem que acontece em nossa sociedade. (Foto Stúdio Osmar)

Foto de Edson Araujo de um dos belos trabalhos do artista plástico Rafael.

A KLM irá sortear, entre os colunistas sociais presentes, uma passagem Rio/Amesterdan/Rio.

CASAMENTO

Será hoje, às 19 horas, na Igreja Nossa Senhora Menina, o casamento de **Rita de Cássia** e **Adacto Artur**. Aos noivos, meus notos de felicidades duradoura.

MODELOS

Chegará na próxima segunda-feira, no Brasil, **Katie Ford**, herdeira e atual administradora da Ford Models, de Nova York, a convite da agência de modelos Class, de São Paulo.

•••••

Ela vem fechar convênio de trabalho com a **Class**, sua representante no Brasil, e divulgar o "Super Model of the World", concurso que vai escolher a melhor modelo de 28 países participantes.

•••••

A escolha final será feita em Los Angeles, no **Aquário Theater**, e a moça premiada receberá 250 mil dólares em contratos de trabalho no período de um ano (garantia mínima de trabalho), além de seu nome divulgado em todos os continentes.

TEATRO DE MILÃO

Reveste-se da maior importância para o mundo social e cultural a passagem do **Piccolo Teatro de Milão** em São Paulo.

•••••

De todo o Brasil, grandes personalidades partem para assistir a maior companhia de teatro da Europa, que atravessa o Atlântico para apresentar durante cinco dias o espetáculo "Arlecchino Servitore Di Due Padroni".

•••••

O espetáculo é o ponto máximo do grande evento **Itália Viva**, e será apresentado somente no Teatro Municipal de São Paulo, de 9 a 13 de julho.

Filmes na TV

CANAL 4 21h30
MISERICÓRDIA OU CRIME?

★(Mercy or Muder?). Direção de Steven Gethers. EUA. 1987. Com Robert Young, Frances Reid, Michael Learned, Marshall Colt, Eddie Albert. 96 minutos.

Telefilme baseado num caso real, de Roswell Gilbert, um respeitado homem da Flórida que mata sua mulher após ele ter contraído o incurável Mal de Alzheirmer (a doença que matou Rita Hayworth em 1987). A atuação de Young ("Papai Sabe Tudo") foi muito elogiado pela crítica americana, mas o filme nem tanto. Inédito na TV.

CANAL 13 22h30
LAMENTO DE AMOR

★★★(A Cry for Love). Direção de Paul Wendkos. EUA. 1980. Com Susan Blakely, Powers Boothe, Gene Barry, Charles Siebert, Fern Fitzgerald. 98 minutos.

Telefilme acima da média, sensível e humano, mostrando o terrível mundo de um casal viciado: ela em drogas, ele pela garrafa. Um tenta salvar o outro da destruição, enquanto tem de enfrentar seu próprio problema. Barry tem boa participação como um produtor de cinema, pai da heroína (Blakely). Baseado em fatos reais.

CANAL 4 23h30
E A FESTA ACABOU

★(More American Graffitti). Direção de B.W.L.Norton. EUA. 1979. Com Candy Clark, Bo Hopkins, Ron Howard, Paul Le Mat, Charles Martin Smith, Cindy Williams, Anna Bjorn, Richard Bradford, Mackenzie Phillip, Scott Glenn, Mary Kay Place, Jonathan Gries, Harrison Ford. 110 minutos.

Sem George Lucas (que só produziu) e sem Richard Dreyfuss, esta continuação de "Loucuras de Verão" (American Graffitti) perdeu o pique. Não passa de um filmezinho comum sobre jovens. Os garotos da cidade de Modesto, na Califórnia, cujo destino se decidiu naquela noite do primeiro filme, agora cresceram um pouco. Terry Fields (Smith) foi convocado para a Guerra do Vietnã, junto com o valentão local (Hopkins), John Milner (Le Mat), perto dos 30, continua metido em corridas de calhambeques. Debbie (Candy) e Carol Mackenzie deixaram a cidade para virar hippies em São Francisco, enquanto Steve Bolander (Howard) e sua namorada, Laurie (Cindy), fialmente resolveram marcar o casamento.

CANAL 13 00h30
TODAS AS NOITES ÀS NOVE

★★★(Our Mother's House). Direção de Jack Clayton. Inglaterra. 1967. Com Dirk Bogarde, Margare Brooks, Pamela Franklin, Mark Lester, Claire Davidson. 105 minutos.

CANAL 4 02h40
MEU NOME É COOGAN

★★★(Coogan's Bluff). Direção de Don Siegel. EUA. 1968. Com Clint Eastwood, Lee J. Cobb, Susan Clark, Tisha Sterling, Don Stroud, Betty Field. 95 minutos.

Depois de muitos faroestes, a primeira tetativa de Eastwood de se mudar para a época atual. E bem sucedida, pois com sua interpretação do tipo caladão e durão que compôs ao subxerife Coogan, ele marcou o início de seu tipo/ personagem mais bem sucedido, o "Dirty Harry".

CANAL 13 04h15
BEIJA-ME IDIOTA

★★(Kiss me, Stupid). Direção de Billy Wilder. EUA. 1964. Com Dean Martin, Kim Novak, Ray Walston, Felicia Farr, Cliff Osmond, Barbara Pepper. 126 minutos. Em preto e branco.

Uma comédia morna, apesar dos talentos envolvidos. Na história de Wilder e I.A.L.

EM CARTAZ

R BRANCO
Horário: 15:00 16:30 - 18:00 19:30 e 21:00 horas
SEXO A CAVALO
Censura: 18 anos

PALACE
Sessões: 15:00 16:30 - 18:00 19:30 e 21hs
"A PRINCESA XUXA E OS TRAPALHÕES

ARACAJU
Horário: 15:00 16:30 e 18:00 19:30 e 21hs
"A HORA DO PESADELO IV
Censura 14 anos

PLAZA
Horário: 20:00 horas
"JOKO...! INVOCA DEUS E MATA
Censura 18 anos

HORÓSCOPO

ARIES (de 21/03 a 20/04) Regente: Marte— Até o meio do dia, evite movimentar dinheiro. A hora mais propícia para os negócios é o final do dia. Nesta hora, você estará protegido pela Lua, que pode trazer vantagens repentinas e inesperadas. Fique atento às oportunidades e dê crédito às idéias mais arrojadas.

TOURO (de 21/04 a 20/05) Regente: Vênus— Hoje você deseja dar vazão a alguns dos seus desejos e fantasias, e poderá provocar, por vezes, desvantagens e prejuízos por causa de atitudes impulsivas e impacientes da sua parte. Portanto tenha em mente que tudo deve ser feito com muita calma. Deixe as idéias amadurecerem mais.

GÊMEOS (de 21/05 a 20/06) Regente: Mercúrio— Momento de realizações pessoais. Seu sucesso poderá atrair críticas maldosas e você deve estar preparado para enfrentá-las e neutralizá-las. Você está demorando um pouco para reagir e por isso pode perder terreno. Fique atento e defenda o seu espaço.

CÂNCER (de 21/06 a 22/07) Regente: Lua— Vibrações conflitantes podem influenciar a sua saúde, fragilizando o organismo. A tensão emocional pode acabar em enxaqueca ou dor de estômago. O dia recomenda atividades, mas não exija demais de si mesmo para não ficar ansioso. À noite, estará mais tranqüilo.

LEÃO (de 23/07 a 22/08) Regente: Sol — Pequenas desavenças com amigos ou pessoas queridas, que serão rapidamente sanadas. Você está generoso e nada disposto a alimentar discórdias. O trabalho está numa fase muito positiva, funcionando mesmo como elemento de prazer. Momento fecundo e criativo.

VIRGEM (de 23/08 a 22/09) Regente: Mercúrio— Esta fase é muito positiva para o trabalho, desde que você tenha paciência para construir suas realizações passo a passo, com firmeza e determinação. Hoje poderá ter sentimentos de insegurança e desânimo, mas não lhes deve dar maior importância. Logo passa.

LIBRA (23/09 a 22/10) Regente: Vênus— Você que é tão diplomático e tem um modo de falar tão simpático e sedutor, hoje estará soltando cobras e lagartos pela língua. Alguns próximos vão ouvir a verdade nua e crua. Cuidado apenas para não exagerar e adicionar pitadas de mágoa às verdades.

ESCORPIÃO (de 23/10 a 21/11) Regente: Plutão— Mercúrio em aspecto com Plutão, seu regente, poderá lhe trazer inquietação e agitação mental. É nessas horas que você segue aqueles impulsos de abandonar o caminho que está seguindo sem pensar nas conseqüências. Deixe fluir as idéias, mas espere para agir.

SAGITÁRIO (de 22/11 a 21/12) Regente: Júpiter— Hoje você está mais apressadinho do que nunca, queimando a boca com café quente, mordendo a língua, tropeçando nas pessoas etc. Que todos saiam logo da sua frente, pois ainda correm o risco de serem vítimas das patadas sagitarianas. Amanhã você pede desculpas.

CAPRICÓRNIO (de 22/12 a 20/01) Regente: Saturno— A Lua está amenizando um pouco a sua teimosia e intransigência, facilitando seus relacionamentos afetivos e fornecendo uma disposição mais liberal e aberta às idéias alheias. Alguns amigos poderão aproveitar a ocasião pra lhe dizer umas verdades. Não se ofenda.

AQUÁRIO (de 21/01 a 19/02) Regente: Urano— O trânsito da Lua pode aumentar o seu romantismo ou lhe causar uma dor de dentes. Pequenos transtornos que não o impedirão de cumprir as suas obrigações, servirão para lembrar-lhe que precisa cuidar um pouco mais do corpo. Vida afetiva sob vibrações positivas.

PEIXES (de 20/02 a 20/03) Regente: Netuno— As coisas correm mais fáceis do que você esperava, mas poderá sentir-se culpado se achar que não sofreu o suficiente para merecê-las. Como não se pode compreender satisfatoriamente os desígnios do destino, resta-nos aceitar de bom grado a for-

ENERGIPE

DESLIGAMENTO

CAPITAL

A ENERGIPE comunica que realizará serviços de manutenção em sua rede de distribuição e, para maior segurança, vai interromper o fornecimento de energia elétrica nos dias, horários e locais abaixo discriminados:
DATA: 11.07.89
HORÁRIO: 11:00 às 12:30hs
LOCAIS: Rua 'G', '86', '69' e imed. no Ed. Gomes.

HORÁRIO: 07:30 às 09:00hs
LOCAIS: Av. Melício Machado, Stos. Dumont, Niceu Dantas e imed. na Atalaia.

HORÁRIO: 11:00 às 12:30hs
LOCAIS: Pov. Mosqueiro e imed.

HORÁRIO: 15:45 às 17:15hs
LOCAIS: Est. da Getimana e imed.

HORÁRIO: 08:00 ás 12:00hs
LOCAIS: Faz. Itaperoa e imed. em Itaporanga.

HORÁRIO: 07:00 às 10:00hs
LOCAIS: R. N. Sra. da Glória entre Granja Altamira e Moacir Sobral, Rua Sta. Terezinha entre Esp. Santo e 7 de Setembro e imed. na Cidade Nova.

HORÁRIO: 10:45 às 12:15hs
LOCAIS: Rua '0' 'J' e imed. no Augusto Franco

HORÁRIO: 14:00 às 16:30hs
LOCAIS: Av. H. Rolemberg, Rua '3' e imed. no Orlando Dantas.

HORÁRIO: 09:15 às 10:45hs
LOCAIS: Pov. Areia Branca e imed. no Mosqueiro

HORÁRIO: 09:15h às 10:45hs
LOCAIS: Rua 'G', '82' e imed. no Eduardo Gomes.

HORÁRIO: 07:30 ás 09:00hs
LOCAIS: Rua 'G', '78' e imed. no Eduardo Gomes.

HORÁRIO: 15:45 às 17:15hs
LOCAIS: Av. Poço do Mero entre 'G1' e 'G3', Rua 'E' entre Rua 'D1' e 'F1' e imed. no Bugiu.

HORÁRIO: 14:00 às 15:30hs
LOCAIS: Rua 'C' entre Bela Vista e Rua 'I', Rua 'E1', 'F1' entre 'E' e Av. Sta. Gleide e imed. no Conj. Centenário

HORÁRIO: 08:00 às 10:30hs
LOCAIS: Rua 10', 'B9' e imed. no Orlando Dantas.

Comunica outrossim, que a rede será energizada independente de qualquer aviso, caso os trabalhos sejam concluídos antes da hora prevista.
Telex nº 002/007/89
Aracaju, 07/07/89
SEVERINO RAMOS S. DE ALCÂNTARA
Coordenador de Comunicação Social

ENERGIPE

DESLIGAMENTO

INTERIOR

A ENERGIPE comunica que realizará serviços de manutenção em sua rede de distribuição e, para maior segurança, vai interromper o fornecimento de energia elétrica nos dias, horários e locais abaixo discriminados:
DIA: 09.07.89 entre 07:00hs às 09:00hs
LOCAIS: Cidade de Salgado, Colônia Treze, com seus respectivos povoados, além de fazendas, sítios, indústrias e etc. nas áreas adjacentes.
Aviso de nº 146/89

Comunica, outrossim, que a rede será energizada independente de qualquer aviso, caso os trabalhos sejam concluídos antes da hora prevista.

Aracaju, 07/07/89
SEVERINO RAMOS S. DE ALCÂNTARA
Coordenador de Comunicação Social

URBANO

FALTA DE CRITÉRIOS DESARRUMA SISTEMA

O transporte coletivo urbano, que a cada ano recebe menos investimentos, tem, em 1989, seu momento decisivo. A nova Constituição, promulgada em outubro último, define como sendo dos prefeitos e governadores a responsabilidade pela prestação deste serviço à comunidade. Os prefeitos eleitos a 15 de novembro último estão, ainda, estudando o panorama do transporte coletivo em suas cidades, para definir as diretrizes gerais.

"Este será um ano de aprendizado, pois muitas das administrações municipais não estão preparadas para assumir a responsabilidade do transporte coletivo", constata Rogério Belda, diretor-executivo da Associação Nacional dos Transportes Coletivos (ANTP), entidade que reúne empresas ligadas ao transporte coletivo. Trata-se de uma afirmação pessimista, mas ao mesmo tempo, carregada de esperança.

"A abordagem do transporte coletivo vem sendo, sistematicamente, errada. A autoridade que tem poder de decidir, normalmente se organiza em torno de modalidades, como se fossem times de futebol. Há os defensores do trolebus, do ônibus, do bonde moderno etc., que são movidos por um simplismo atroz, que há anos domina o planejamento em transporte no País", afirma Belda.

O planejamento é feito a partir da escolha de uma modalidade, sem levar em conta os critérios básicos que devem nortear um plano de transporte coletivo. Para Rogério Belda, o correto é definir, preliminarmente, critérios para o transporte, como o número máximo de passageiros por metro quadrado, características do percurso, nível de ruído do veículo, índice de renovação de ar, para, a partir daí, constatar a modalidade ideal para o trecho.

"Normalmente, ocorre o contrário: o programa tem como ponto de partida uma modalidade pré-escolhida, e não os critérios e objetivos do transporte. Por isso, chega-se, às vezes, a soluções que se mostram inadequadas, pois a tarifa que a população pode pagar é incompatível com o investimento feito", acrescenta Belda.

Além dos problemas crônicos de falta de planejamento, o transporte ressentiu-se, em 1988, de redução dos investimentos. A compra de novos ônibus que se verificou ao longo do ano passado (um dos melhores anos para a indústria de ônibus) foi um fenômeno restrito a algumas capitais e, mesmo assim, não se deu na intensidade necessária.

"A qualidade do transporte coletivo vem caindo ano a ano", afirma Belda, sustentando isso com pesquisa realizada pela Câmara Metropolitana de Transporte, que, de seis em seis meses, promove consulta de opinião sobre a qualidade do serviço prestado à população. A última pesquisa demonstra que a qualidade caiu em relação ao serviço prestado há cinco anos.

"Isto ocorre, ao mesmo tempo em que há redução de investimentos, verifica-se elevação dos custos operacionais", observa Belda. Os congestionamentos de trânsito traduzem-se em elevação de custos - o índice é significativo quando se considera que 70% do transporte nas regiões metropolitanas é realizado através de ônibus. Os preços dos combustíveis e da energia elétrica também subiram, ao mesmo tempo em que os empregados nas empresas de transportes, aglutinados em sindicatos fortes, conseguiram aumentos salariais. Somados, estes fatores representam elevação do custo de operação. Ocorre que o poder aquisitivo do usuário não cresceu na mesma proporção; ao contrário, diminuiu. Assim, as variações de custos não puderam ser repassadas à tarifa. Resulta deste processo que a qualidade do serviço cai, para viabilizar sua continuidade", assinala Belda. É esta situação que os novos prefeitos têm a analisar e a equacionar.

Serviço é essencial, mas tratamento é inadequado

O ano passado foi intenso para o transporte coletivo. A nova Constituição qualifica o transporte coletivo como serviço essencial e o trata como um direito da população, estabelecendo as passagens gratuitas para alguns grupos de cidadãos, como os idosos. O artigo 5.º da Constituição coloca nas mãos dos prefeitos a tarefa de definir os níveis de qualidade, a tarifa, fiscalização e prestação de informação à comunidade sobre o transporte coletivo.

Filas de ônibus, característica das grandes cidades que poderia ser minimizada pelo planejamento.

Desde o ano passado o governo tenta extinguir duas empresas ligadas ao planejamento dos transportes, a Empresa Brasileira de Transportes Urbanos (EBTU) e a Empresa Brasileira de Planejamento em Transportes (Geipot). O fim das companhias, basicamente voltadas à produção de conhecimento técnico, revela, segundo Belda, o interesse cada vez menor do governo federal pelo transporte e, de certa forma, justifica o caráter descentralizador da nova Constituição.

Um aspecto da descentralização é o decreto-lei do Presidente da República que determina a estadualização dos serviços de trens de subúrbio e estabelece as regras para que os Estados encampem este serviço, atualmente sobre controle da União. Os Estados, entretanto, ainda não se encorajaram a assumir este serviço, devido a relação entre o custo do passageiro transportado e à tarifa. Segundo Belda, transportar um passageiro nos trens de subúrbio custa o mesmo que movimentá-lo em ônibus. Ocorre que a tarifa do subúrbio é equivalente a um quarto de uma passagem de ônibus.

Se 1988 foi um ano de redefinições institucionais para o transporte coletivo, este será um ano de aprendizado para os novos gestores do sistema - os prefeitos. Acontece que o ano se iniciou sob o signo da dúvida, provocada pelo Plano Verão.

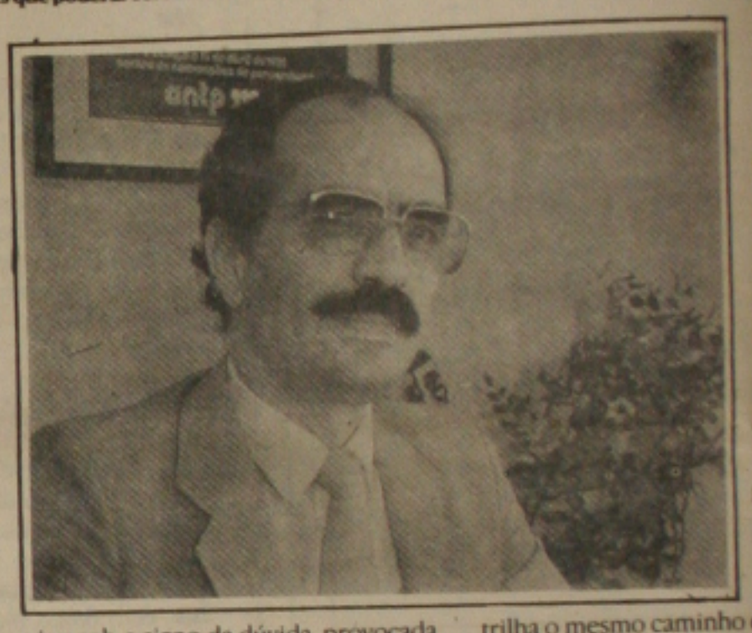

"O congelamento de preços de 1986 foi ruim para o transporte coletivo, devido à crise de abastecimento de componentes, que deixou muitos ônibus parados. Além disto, o congelamento das tarifas gerou distorções no sistema, devido à evolução, mesmo que não reconhecida, dos custos de operação do transporte", assinala Belda.

O Plano Verão, ao que tudo indica, trilha o mesmo caminho do P[illegible] zado. Isto é: prevê-se uma [illegible] abastecimento de peças e, c[illegible] qüência, de veículos, devido [illegible] rência de reajustes de preços [illegible] rias-primas e insumos, que [illegible] ser compensados. "No Plano [illegible] tivemos ônibus imobilizados [illegible] gens. Se os gargalos de su[illegible] ocorrerem, caminhamos pa[illegible] petição desta situação", con[illegible]

Usuários apontam a queda na qualidade do serviço e sofrem o desgaste do dia a dia, uma verdadeira luta para apanhar a condução.

Encarroçadores culpam PT pela crise

A Associação Nacional dos Fabricantes de Carroçarias para Ônibus (Fabus) registrou nos últimos dois anos uma reativação do segmento nacional de ônibus. Entretanto, essa recuperação parcial do setor começou a decair em outubro de 1988 (eleição para prefeitos) e se agravou com o decreto do Plano Verão. Atualmente, as encarroçadoras encontram-se em posição de sobrevivência no mercado, pois as encomendas pararam e muitos cancelamentos foram registrados.

Nestes dois últimos anos, conforme o presidente da Fabus, Cláudio Regina, os principais fatores que contribuíram para o reaquecimento do setor foram a aplicação de tarifas mais reais e menos políticas e a implantação do vale-transporte, que limitou o gasto do empregado a 6% do que ele ganha ao mês.

Somente no ano de 1988, a produção de carroçarias teve um aumento de 21,8% se comparada a 1987 (neste total não constam as quatro novas associadas da Fabus – Ciferal, Thamco, Comil e Cobrasma). Para o mercado interno, em 1987, foram destinadas 8.881 unidades contra 10.984 em 1988. Já para o mercado externo, em 1987, foram vendidas 689 carroçarias contra 672 em 1988. Quanto ao reencarroçamento, a produção de 1988 subiu 26,9% em relação a 1987.

Cláudio Regina, explica que nos meses de outubro a novembro do ano passado o setor de ônibus começou a ser seriamente afetado pela demagogia dos políticos que não estabeleciam nenhuma tarifa de ônibus para acompanhar a inflação em torno de 25% ao mês. "Com esse quadro desastroso foi natural que as empresas de transporte coletivo começassem a se retrair".

Após as eleições, a esperança de uma melhora no segmento foi totalmente descartada. O presidente da Fabus, lembra que os políticos do Partido dos Trabalhadores (PT) assumiram as principais prefeituras do País com a idéia de estatizar o transporte coletivo. "É impossível resolver os problemas desse segmento pensando dessa forma. O mundo inteiro está se privatizando, enquanto o PT tem o discurso da estatização como solução", endossando as farpas lançadas pelo empresariado do setor.

Contudo, para completar esse quadro de insegurança e incerteza, o decreto do Plano Verão foi mais um fator que contribuiu para a estagnação total do segmento. "As tarifas ficaram congeladas abaixo do ponto de equilíbrio", ressalta Regina, enfatizando que "no dia 13 de janeiro todos os preços dos insumos básicos para fabricação de uma carroça, [illegible] aço, alumínio, ferro e tinta sofrera[illegible] tivo aumento".

Nas cidades de São Paulo, Porto A[illegible] ros e Campinas, todas sob administ[illegible] ta, as encomendas às encarroçado[illegible] começo do ano, estão paradas e [illegible] dos de cancelamentos também ha[illegible] dos. Somente em São Paulo, 40% d[illegible] circulação (num total de pouco m[illegible] unidades) já ultrapassaram, em m[illegible] considerado razoável de vida útil [illegible] estão precisando ser substituídas. [illegible] empresa de transporte coletivo [illegible] com prejuízo e ainda ter dinheiro p[illegible] na renovação de sua frota".

Em conseqüência, o repasse de [illegible] dos dos grandes centros para o [illegible] bém está paralisado. "Para que o [illegible] passe é necessário que as empresas [illegible] novos veículos", diz.

Todo o setor de carroçarias e ch[illegible] bus está torcendo para que novas [illegible] jam implantadas, pois caso contrário [illegible] ção ficará dramática e a população [illegible] mente, a mais prejudicada", ressalta [illegible] zada do empresário Cláudio Regina.