GAZETA DE SERGIPE

ACAJU, QUINTA-FEIRA 12 DE JULHO DE 1989 — Fundador: Orlando Dantas — ANO XXXIV, Nº 9.210, NCZ$ 0,40

Nelson ganha na justiça e assume Assembléia

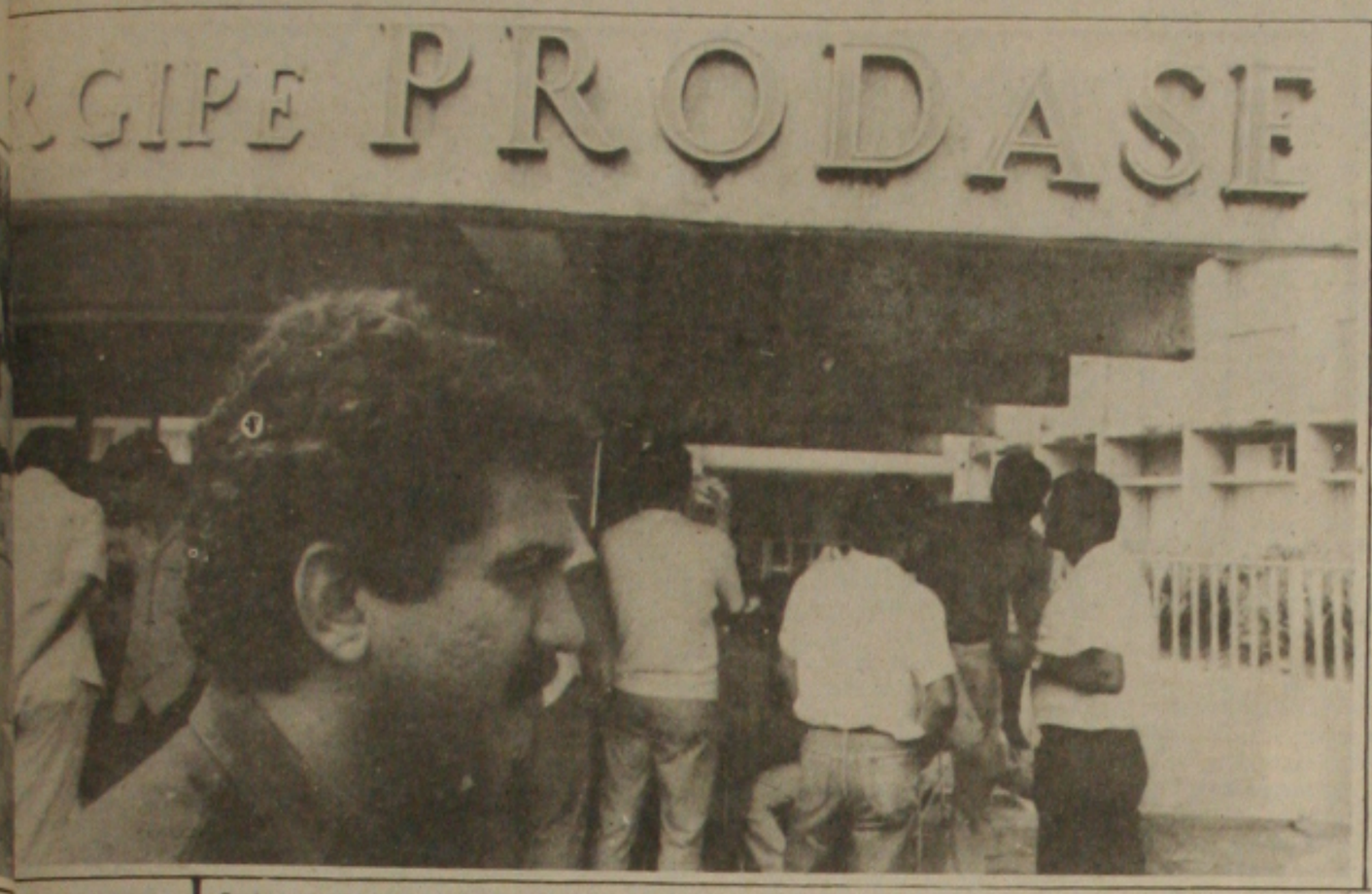

Prodase: com a greve, as razões de sua extinsão.

- A força do direito se sobrepôs mais uma vez ao direito da força. Com esta declaração o advogado Elias Pinho, resumiu a decisão do desembargador Rinaldo Costa e Silva, que ontem concedeu liminares aos dois mandados de segurança por ele impetrados, para garantir os 120 dias de licença médica para o deputado Francisco Teles de Mendonça - Chico de Miguel - e a posse do deputado suplente Nelson Araújo, com a vaga aberta devido o afastamento de Chico de Miguel.

As duas liminares datadas do dia 30 de junho, foram oficialmente divulgadas ontem pelo Tribunal de Justiça. Na primeira, o desembargador Rinaldo Costa e Silva concede 180 dias de licença ao deputado Francisco Teles de Mendonça, para que se recupere da intervenção cirúrgica que efetuou em São Paulo. A decisão tomou como base a prescrição médica da própria junta que efetuou a cirurgia e as disposição constitucionais. Com a concessão da liminar sobre o afastamento de Chico de Miguel, o segundo mandado de segurança teve também o seu direito líquido e certo arguido, conseqüentemente garantido, e o deputado suplente Nelson Araújo, PMDB, deverá, por imposição do primado da lei, ser convocado ainda hoje pelo presidente da Assembléia Legislativa, Francisco Passos, para assumir a vaga de Chico de Miguel, que deverá viajar hoje a São Paulo, onde vai se submeter a nova bateria de exames.

A decisão da Justiça, que garantiu o exercício pleno do direito que estava sendo negado pela Assembléia Legislativa, foi recebida com muita emoção pelo suplente Nelson Araújo, que no primeiro contato com a imprensa, preferiu não comentar como vitória diante dos "poderosos" que imperiram sua volta à Assembléia, admitindo, no entanto, que "foi a vitória do povo, que só esperava isso, porque estou com a lei".

(Página 3).

Governo extinguiu a Prodase por decreto

A Prodase - Empresa de Processamento de Dados da Administração Estadual - está desativada e os seus funcionários serão indenizados. Decreto nesse sentido foi assinado ontem pela manhã pelo governador Antônio Carlos Valadares e deverá ser publicado ainda esta semana no Diário Oficial. O decreto governamental estabelece a possibilidade de privatização ou extinção da Prodase, no entanto, fonte do Palácio Olympio Campos, revelou que o governador do Estado não acredita na possibilidade de privatização.

Devido as dificuldades para garantir, a empresa sucessora, contratos para prestação dos serviços atualmente realizados pela Prodase", por isso, o governador está consciente que "a decisão final será mesmo a extinção da empresa ontem desativada".

A desativação da Prodase, decisão que vinha sendo amadurecida pelo governador Antônio Carlos Valadares, foi precipitada devido a greve geral deflagrada pelos 200 servidores da empresa, que para o governador, "não tem razão em fazer greve reivindicando reajuste salarial", já que percebem salários em alguns casos 3 a 4 vezes superiores aos seus colegas, do mesmo nível, que trabalham na administração direta.

Com a desativação e posterior extinção, os serviços de processamento de dados atualmente realizados pela Prodase, serão repassados para empresas privadas e todos os contratos serão submetidos ao Conselho Estadual de Informática. A folha salarial de julho, para os 40 mil servidores da administração direta será repetida, enquanto que as pequenas empresas e órgãos estaduais, elaborarão suas folhas manualmente.

Estudantes da UFS decidiram continuar greve

Apesar dos apelos das lideranças ligadas ao Diretório Central, os estudantes da Universidade Federal de Sergipe decidiram ontem pela manhã, durante assembléia bastante concorrida, que permanecerão em greve, até que o Governo Federal garanta a liberação das verbas suficientes para o funcionamento normal das atividades das entidades de ensino superior do País.

A assembléia foi bastante polêmica, o presidente do DCE, Paulo Cesar Miranda, tentou motivar os estudantes a aprovarem a suspensão da greve iniciada no dia 9 de maio. A sua proposta foi baseada na liberação já efetivada de 60 milhões de cruzados novos e na promessa de mais 450milhões de cruzado novos, que depende da aprovação do Congresso Nacional.

(Página 02).

TC pode aplicar multas ao invés de intervenções

Em sua sessão plenária ontem, o Tribunal de Contas não definiu as penalidades que serão aplicadas às Prefeituras de Aracaju e Lagarto, que não cumpriram disposição constitucional, com relação ao prazo para a apresentação da prestação de contas do exercício anterior. Na abertura da sessão, o presidente do Tribunal, Carlos Alberto Sobral, comunicou que os dois prefeitos municipais tinham remetidos, fora do prazo legal, a prestação de contas. O prefeito Wellington Paixão fez o envio na última sexta-feira, enquanto que o prefeito de Lagarto, Zezé Rocha, remeteu ontem para o Tribunal a prestação de contas referente ao exercício de 1988. Apesar de legalmente fundamentada a votação do pedido de intervenção poderá não ser considerado.

(Página 05).

Estudantes decidem por continuar em greve.

Fundação Carlos Chagas divulga o gabarito do concurso para fiscal

A Fundação Carlos Chagas remeteu ontem para a Secretaria da Administração o gabarito da prova de Conhecimentos Gerais e Legislação do Concurso Público para Fiscal de Tributos Estaduais I, realizada no último domingo. O gabarito foi encaminhado via telex ao secretário Norman Oliveira, pelo coordenador do Departamento de Seleção de Recursos Humanos da Fundação Carlos Chagas, Waldemar Bernardi. Dos 100 quesitos das provas de Conhecimentos Gerais e Legislação, 21 tiveram como resposta certa o ítem "A", 20 o ítem "B", 20 também o ítem "C", e também 20 o ítem "D", enquanto que 19 o ítem "E".

GABARITO DA PROVA DE CONHECIMENTOS GERAIS E LEGISLAÇÃO

1. D	2. B	3. A	4. C	5. E
6. D	7. A	8. B	9. A	10. C
11. B	12. E	13. D	14. C	15. A
16. D	17. E	18. A	19. C	20. B
21. D	22. E	23. B	24. D	25. C
26. A	27. E	28. B	29. E	30. D
31. C	32. A	33. B	34. E	35. C
36. E	37. A	38. D	39. B	40. A
41. D	42. C	43. B	44. C	45. A
46. E	47. A	48. C	49. D	50. E
51. B	52. A	53. D	54. B	55. C
56. B	57. E	58. A	59. C	60. D
61. B	62. D	63. A	64. E	65. C
66. E	67. B	68. A	69. D	70. C
71. E	72. C	73. A	74. D	75. B
76. E	77. D	78. A	79. B	80. C
81. A	82. D	83. C	84. B	85. E
86. A	87. D	88. B	89. E	90. C
91. D	92. A	93. C	94. E	95. B
96. A	97. D	98. C	99. E	100. B

Informe

Ao contrário do anteprojeto de Nicodemos Falcão, o projeto de Constituição da Comissão Constitucional, não vincula os salários dos promotores, procuradores e defensores públicos aos dos juízes, e sim de uma isonomia entre estes. Limita também os salários destas categorias aos salários dos secretários de Estado, e não aos dos desembargadores. (Pág. 4).

Calçadão

Os líderes comunitários de Sergipe estão pedindo ao governador Antônio Carlos Valadares que seja tomada uma providência visando acabar com o protecionismo na Fundese. Um popular questionava ontem como é que um radialista transmita um jogo em Goiânia e momentos depois faça um programa de estúdio em Aracaju. Será a onipresença? (Página 01 - 2º

Novelas

Vão acontecer nos capítulos de hoje de suas novelas preferidas. Pacto de Sangue - Queiroz concorda em ficar noivo. Que Rei Sou Eu? - Bergeron conta a Juliete que não se lembra de nada. O Salvador da Pátria - Sassá exige que Severo lhe dê a chave do apartamento para ficar lá durante o casamento. (Página 3 - 2º Caderno).

inistro
abrirá
spitais

ro da Saúde, Sei-
i e o presidente
ão Sesp, estarão
e nesta sexta-
a participar da
de reabertura
tal de Nossa
Glória e do Hos-
rra dos Coquei-
rmação foi pres-
pelo secretário
, Gilton Re-
ante a solenida-
sinatura de 24
entre o Governo
Prefeituras Mu-
órgãos públicos
s filantrópicas,
olhal de ?
de cruzados
manutenção da
e assistência no
ude.

idade aconteceu
ela manhã, no
límpio Campos.

(Página 05).

urador
ssinado
acadas

de perfuração do
siano da Firma
Incorporação
presta serviço a
cidade de Poço
Miguel da Sil -
assassinado com
de faca-peixeira,
por José Bezer-
de uma discus-
ambos, por volta
ras, no interior
nde os dois tra-
O motivo que
rra à mater seu
trabalho, segun-
rma teve origem
advertência feita
a no sentido de
estava havendo
or parte de José
o desempenho do
O criminoso fu-
deixar pista.

(Página 07).

torial

stórias do padre
Soledade, da
ra, que desde que
já freqüentou os
o Palácio Olympio
administração - e
mesma desenvol-
pelas páginas poli-
ios jornais, é toca-
torial desta edição,
tema Padre e Bra-
na 4).

Ruas e Avenidas alagadas após as últimas chuvas em Aracaju.

Chuvas prejudicam o tráfego nas ruas centrais de Aracaju

Bastou chover um pouco mais forte para que as principais ruas de Aracaju ficassem totalmente alagadas e o tráfego de veículos praticamente inviabilizado durante a mahhã de ontem depois das fortes chuvas que cairam durante a madrugada. No Mercado Thales Ferraz a situação é a mais dramática onde consmidores è comerciantes estão convivendo diretamente com o lamaçal.

Os feirantes denunciaram ontem que os esgotos do Mercado Thales Ferraz estão quase todos estourados o que provoca um terrível mal cheiro nas instalações. Para minimizar a problemática muitos feirantes, por iniciativa própria, improvisaram uma série de pontes de madeira na tentativa de facilitar o acesso dos consumidores.

Quem se dirigir ao Mercado Thales Ferraz pode confirmar a difícil situação. Além dos improvisos feitos de madeira muitas pedras foram colocadas ao longo do Mercado como forma de se evitar que os transeuntes pisem na água empoçada. É aquele local, uma área de maior risco de contaminação de diferentes doenças inclusive da leptospirose, transmitida através de urina do rato, e o que não falta são roedores na redondeza.

"A situação é esta que você está vendo - observou o comerciante João Francisco Mendonça - nós até colocamos tábuas e pedras para melhorar, mas não tem feito porque os esgotos estão todos entupidos e a água fica o tempo todo empoçada e quando chove então a situação se agrave ainda mais".

O marchante José Rosa do Nascimento disse que ninguém pode passar despreocupado no Mercado em função do lamaçal que domina o ambiente. "Tá tudo sujo como você está vendo e o pior é que ninguém toma providência".

CARTA

Apavorado com a situação de desprezo em que se encontra as ruas de Aracaju e em particular o Mercado Thales Ferraz e adjacências, o senhor Manoel Souza enviou uma carta para a redação da GAZETA DE SERGIPE. Na carta, o leitor esclarece que é até catastrófica o sistema de esgotos sanitários de Aracaju implantado na administração estadual passada. "Este tal de esgotos sanitários, muito mal feitos por sinal, deixou toda a área do Mercado num verdadeiro caos, uma vergonha", observou o leitor num dos trechos da carta acrescentando que antigamente apesar do precário sistema de escoamento das águas pluviais ainda servia.

A situação de hoje era com a vivida no século função do mal cheiro que área que conforme esperá uma série de esgotos à c na imediações. Estes esgo rotineiramente escorrendo go do Mercado a sujeira se com os caixotes de ver são comercializados pelos "Na esquina das Ruas José do Franco e Florentino Me centro da malha viária, os estão estourados e grande dade de detritos se escoa aberto e isso para nós, a é uma tristeza pois bem dois hotéis, no caso do F Grande Hotel, que hospe riamente grande número o lixo está dominando to os esgotos causando cheiros o que faz por c ristas não levem boa im nossa capital", cita um da carta de Manoel.

Manoel finaliza a c tando providências imed autoridades e alerta que toda a população aracaj correndo perigo uma v mesmo as águas do rio S tão totalmente poluídas s didas de combate venham das pelas autoridades.

Na Prodase continua a paralisação

Apesar da certeza do secretário Norman Oliveira, da Administração de que os servidores da Empresa de Processamento de Dados de Sergipe (PRODASE), estariam retomando as atividades no dia hoje, a categoria em assembléia geral realizada ontem ao meio-dia decidiu permanecer de braços cruzados até que o Governo Estadual decida atender as suas reivindicações.

Ontem pela manhã representantes dos servidores estiveram reunidos na sede da Prodase com o secretário Norman Oliveira e o diretor presidente da empresa Manoel Xavier, oportunidade em que o secretário apresentou a contraproposta do Governo. Mas, finalmente, o secretário somente esclareceu para os representantes da classe trabalhadora que o Governo não tinha condições de atender as reivindicações visto que o tesouro estadual não dispõe de recursos para subsidiar a Prodase neste momento.

Em entrevista concedida aos jornalistas logo após a reunião com os representantes da classe trabalhadora, Norman Oliveira demonstrou satisfeito com o diálogo mantido e disse que, depois dos contatos, tinha a certeza que as atividades na Prodase estariam regularizada já a partir de hoje.

Ele esclareceu que o Governo estadual vem cumprindo rigorosamente os itens previstos na lei trabalhista e por estes motivos não concordava com a greve dos servidores. "Eles alegam que há uma diferença de 36% com relação aos reajustes oferecidos à Comase, mas os servidores não reconhecem que os salários do pessoal da Prodase é superior aos salários do pessoal da Comase", alegou o secretário Norman Oliveira.

"Os funcionários da Prodase são educados – elogiou o secretário – não há animosidade maior, não se faz ameaças nem faremos qualquer punição. Estamos apenas mostrando que infelizmente o Estado não tem condição de oferecer o reajuste que eles querem", finalizou Norman Oliveira ao relatar que a reunião com a classe trabalhadora teria sido progressiva.

NENHUM AVANÇO

Ao contrário do que pensou o secretário, os servidores apenas não aceitaram as desculpas do representante do Governo Estadual e deixaram claro que não abrirão mão da greve enquanto não houver uma contraproposta que venha satisfazer os anseios da categoria. Para o presidente da Associação dos Servidores, Francisco Rocha, o Governo não apresentou qualquer contra-proposta definida. "O secretário apenas expôs – relatou Francisco Rocha – que o Estado pretende contratar outros órgãos para desenvolver as atividades que atualmente são desenvolvidas pela Prodase, mas a gente não acredita que isto venha acontecer".

Leia

GAZETA DE SERGIPE

Previdenciários permanecem com suas atividades paradas

Há um mês e sete dias os funcionários da Previdência Social entraram em greve e prometem que somente retornarão às atividades depois que o Governo Federal apresentar uma contraproposta que venha satisfazer a categoria. A greve dos servidores públicos federais deflagrada desde o dia 12 do mês passado atinge os serviços das Delegacias Regionais dos Ministérios da Agricultura e do Trabalho além da Previdência Social.

Ontem foi o Dia Nacional de Luta dos Servidores Públicos Federais. Inicialmente foi marcado um ato público pelas principais ruas do centro comercial, mas as últimas chuvas caídas no solo sergipano atrapalhou a mobilização dos manifestantes. Os servidores públicos, portanto, acabaram se concentrando em suas respectivas repartições passando informações para a população.

Na avaliação da previdenciária Dalvacir Azevedo, integrante do Comando local de Greve, o movimento continua coeso em todo o Estado. Apenas está funcionando os serviços para atendimento aos casos de urgência e emergência nos postos da Previdência Social especificamente na capital no posto do Siqueira Campos. Para avaliar o movimento e discutir os itens da pauta da reunião entre o Comando Nacional de Greve e representantes dos Ministérios do Trabalho e Previdência Social que aconteceu na tarde de ontem.

O resultado desta reunião ainda não foi divulgado para o comando local de greve que deverá ficar a par do movimento no dia de hoje.

Na Delegacia Regional do Trabalho, (DRT), apenas está funcionando os serviços de fiscalização e homologação de contrato de trabalho. As demais atividades estão totalmente paralisadas inclusive a assistência do FGTS – Fundo de Garantia por Tempo de Serviço – emissão de carteiras de trabalho e auxílio desemprego. De acordo com a avaliação do funcionário da DRT, Fernando José dos Santos, integrante do Comando de Greve, a mobilização da categoria atinge em Sergipe, durante os 26 dias de paralisação, um índice de 80%. "Nós continuamos unidos e somente retornaremos às atividades depois que o Governo atender as nossas reivindicações.

A PAUTA

Os servidores públicos unificaram uma pauta de reivindicação com 46 itens. Entre as reivindicações estão a reposição de 71,63% para cobrir as perdas salariais provocadas pelo Plano de Verão, piso salarial para a categoria com valores de acordo com os cálculos feitos pelo Dieese, atualização do adiantamento correspondente ao Plano de Cargos e Salários cujo valor está congelado em NCz$ 14,00 desde o ano passado, implantação imediata do Plano de Cargos e Salários, e implantação imediata das CIPAS – Comissão Interna de Prevenção de Acidentes, entre outros itens de caráter administrativo.

Estudantes da UFS realizam assembléia e mantêm greve

Numa assembléia geral bastante tumultuada, os estudantes da Universidade Federal de Sergipe decidiram manter a greve deflagrada pela categoria desde o dia 9 de maio. Com esta decisão da classe estudantil, o coordenador do Diretório Central dos Estudantes, Paulo César Miranda, acredita que se tornará inviável a reposição das aulas correspondentes aos dias parados.

Paulo César Miranda defendeu o fim da greve sob justificativa de que a classe estudantil a nível nacional estava recuando em sua maioria e também pelo fato de não se ter perspectiva de maiores vitórias na luta uma vez que o Congresso Nacional se encontra em recesso. As Cláusulas mais importantes defendidas pelos estudantes estão diretamente ligadas á falta de verbas para as universidades, problema que somente poderá ser solucionado através de aprovação do Congresso Nacional.

"Quanto as verbas - assegurou o estudante - 60 milhões de cruzados novos já foram repassados para as universidades brasileiras. O Governo por sua vez garantiu a suplementação de 450 milhões de cruzados novos, mas somente poderão ser repassados depois que a matéria for apreciada pelo Congresso Nacional que se encontram em recesso. Então não vejo porque os estudantes permaneceram em greve", relatou o coordenador do Diretório Central dos Estudantes acrescentando que a posição adotada pela categoria ontem dificultará a reposição das aulas.

Por outro lado, a outra corrente do segmento estudantil, que defendeu com garra a continuidade da greve, acredita que os estudantes somente deverão retornar às atividades normais no Campus Universitário depois de terem as suas reivindicações asseguradas totalmente. Esta posição foi defendida principalmente pelos estudandes do curso de odontologia que luta pela transferência do curso do Hospital de Cirurgia para o Hospital universitário já no próximo semestre, mas por falta de verbas a universidade não tem condições de sustentar o curso no HU.

Estudantes universitários decidem pela continuidade da greve.

Divulgado resultado do concurso

Os estudantes Carlos Alberto Pereira Ferreira, da Escola de 1º Grau "Senador Lourival Fontes", Soraia Cabral Moreira, do Colégio do Salvador e Maria José Tavares de Jesus, do Colégio Unificado, foram os três primeiros colocados respectivamente nas modalidades Desenho, Mensagem e Redação, da fase estadual do Concurso "Nossa Natureza". A promoção é da Secretaria da Educação, Ciências e Tecnologia, numa iniciativa do Instituto Manchete de Cultura e apoio do Instituto de Resseguros do Brasil.

A entrega dos prêmios em dinheiro aos dois primeiros classificados em cada modalidade, respectivamente NCz$ 100,00 e NCz$ 80,00, além de diplomas e medalhas para os cinco primeiros colocados, será nesta quinta-feira em solenidade que acontecerá no Gabinete do secretário da Educação, Antônio Freitas. Os três trabalhos vencedores das três modalidades, na fase estadual, estão automaticamente concorrendo a fase nacional do Concurso "Nossa Natureza".

A fase estadual do concurso apresentou a seguinte classificação, por modalidade : Desenho - 1º lugar - Carlos Alberto Pereira Ferreira, da Escola de 1º Grau "Senador Lourival Fontes", 2º lugar - José de Góis, da Escola de 1º Grau "Manoel Luiz", 3º lugar - João dos Santos Diniz, da Escola de 1º Grau "24 de Outubro", 4º lugar - Dilza Vieira dos Santos, da Escola de 1º Grau "Embaixador Bilac Pinto" e 5º lugar - Eda da Conceição Santos, da Escola de 1º Grau "Clodoaldo de Alencar".

Na modalidade Mensagem o resultado foi o seguinte: 1º lugar - Soraia Cabral Moreira, do Colégio do Salvador, 2º lugar - Cristiane Dantas Menezes, da Escola de 1º Grau "Maria Montessori", de Feira Nova, 3º lugar - Arakin Queiroz Monteiro, da Escola de 1º Grau "Senador Leite Neto", 4º lugar - Tiara Oliveira Santos, do Colégio Estadual "Athene" Sergipense" e 5º lugar.

Registrados mais 5 cas de meningite em Sergip

Somente nestas duas primeiras semanas do mês, já foram registrados mais cinco casos de meningite em todo o Estado. Com estes dados fornecidos pela Secretaria de Estado da Saúde eleva-se para 73 o número de casos de meningite em Sergipe. O quadro vem preocupando as autoridades mas não há como se combater a meningite visto que uma vacina específica, a antiminigocócica do tipo B, somente pode ser encontrada em Cuba.

Mas a Secretaria da Saúde está na expectativa de que o Ministério da Saúde tome as providências de imediato e dentro de um prazo mais rápido as dez milhões de doses que o país pretende importar de Cuba chegue ao alcance dos Estados afetados pela epidêmia neste inverno.

O médico sanitarista da Secretaria de Estado da Saúde, Verdi Cruz, técnico do Departamento de Vigilância Epidemiológica, informou que ainda não se sabe a quantidade que chegará em Sergipe nem tampouco a data da sua liberação por parte do Ministério da Saúde. Enquanto as vacinas não chegam, a Secretaria de Saúde pretende realizar até o fim deste mês uma ampla campanha educativa nos bairros periféricos da capital visando passar o máximo de informações a respeito da doença e orientando à população quanto aos cuidados que devem ser tomados para evitar a contaminação.

A campanha está sendo coordenada por uma agência de publicidade de Santa Catarina que deverá liberar o m cativo para Sergipe nos pr no máximo. O material será d bairros periféricos em locais d ção principalmente nos pos farmácias e pontos de transp vos.

OS NOVOS CA

Os casos mais recente ro de cinco, foram registrados da capital especificamente no zia e Grageru, mais dois caso pio de Indiaroba e o último em vão. A população atingida c servações do médico sa Cruz, é geralmente de baixo tivo.

Na previsão de Verdi dêmico da doença deve ter até o mês de setembro em fu tores climáticos. Verdi observ a situação se agrava ainda m do chuvosos, mas o número de permanece estabilizado em

Os sintomas mais fr Meningite tipo B são febre c fortes dores de cabeça, vômi rigidez de nuca. Se alguém sintomas deve de imediato assistido no posto de saúde m de sua residência. "O progn Verdi - depende do diagnóst finalizou o médico da Secreta

NOTA DE ESCLARECIMENTO

A forma como a Associação do Servidores da PRODASE vem as reivindicações salariais inviabilizam a possibilidade de entendimento.

Os empregados têm conhecimento da difícil situação financeira presa atravessa. Sabem que sem a ajuda do Governo do Estado, que v do repasse de recursos do tesouro para pagamento de débitos antigos, não sobreviveria. Além disso têm ciência que o prolongamento desse causa prujuízos a todo o funcionalismo público estadual que receberá rios com atraso e em valores do mês anterior.

A Diretoria já havia assumido o compromisso de:

a) Cumprir a nova Lei Salarial tendo pago a reajuste de 9,94% no nho/89, garantindo mais 7,31% em julho e 37,24% mais o IPC de julho e o que dará cerca de 70% de aumento naquêle mês;

b) Na medida em que se concretizasse a recuperação econômica sa já existia o compromisso de pleitear junto ao CONSESE o resultado salarial.

O que não é possível é a Diretoria assumir uma posição irresp concordar com o aumento além daquêle que a receita permita e com salários e demais obrigações.

Diante desse fatos, conclamamos os funcionários da PRODASE sobre o momento difícil que vivemos, não deixando que uma minoria conduza a empresa a uma situação irreversível.

Neste momento, a volta ao trabalho torna-se de fundamental impo ra que possamos continuar negociando dentro dos limites que a capaci ceira da empresa permitir.

Aracaju, 12 de julho de 1989.

MANOEL XAVIER DE ALMEIDA – Diretor Presidente

MARIA DO CARMO SALLES CHAMPION – Diretora Técnica e de cilização.

JOSÉ TELES DE MENEZES SOBRINHO – Diretor Administrativo ceiro

POLÍTICA

Justiça garante o retorno de Nelson Araújo à Assembléia

Depois de três meses de luta, inclusive sendo obrigado a recorrer à justiça, impetrando mandado de segurança, por pressão de seus eleitores, que, segundo ele, exigiam que tomasse uma decisão, o suplente de deputado estadual Nelson Araújo (PMDB) assumirá, ainda, hoje a cadeira que tem direito na Assembléia, na vaga do deputado Francisco Teles de Mendonça, o Chico de Miguel (PDS) que, por sua vez, teve liminar lhe garantindo 180 dias para recuperação da cirurgia a que se submeteu no Hospital Oswaldo Cruz, em São Paulo, cuja equipe chefiada por doutor Manoel Antônio de Azevedo, aconselhou repouso absoluto de, no mínimo, 120 dias, mas isto foi negado pela junta médica da Assembléia Legislativa de Sergipe, sob o comando de Paulo Tarciso de Azevedo, sobrinho do deputado Guido Azevedo, presidente da Assembléia Estadual Constituinte e mentor da Resolução nº 7/87, que foi criada, ferindo o Regimento Interno da Assembléia, no seu trâmite legal, para impedir que Nelson assumisse.

A liminar concedida pelo desembargador Rinaldo Costa e Silva, para Chico de Miguel, tem o seguinte teor: "Em caráter liminar, com as escoras nos preceitos dos artigos 1º, inciso III, 5º e 6º da Constituição Federal, com respaldo no artigo 7º, inciso II, da Lei nº 1.533/51, defiro a segurança, autorizando o Deputado Estadual Francisco Teles de Mendonça, a se afastar das atividades parlamentares, para tratamento de saúde, pelo prazo de **cento e oitenta** dias - repouso absoluto e recuperação da capacidade laborativa -, mínimo indispensável para sua recuperação, ordenando, via de conseqüência, a suspensão do ato de indeferimento da licença na forma pleiteada (docs. 30 e 29) = concessão inadequada - 90 dias), fazendo valer, a partir da liminar o prazo pretendido, por necessário, notificando-se a autoridade apontada como coatora, a fim de, querendo, prestar as informações que tiver, no prazo da lei".

LIMINAR DE NELSON

Na outra liminar, atendendo ao mandado de segurança impetrado por Nelson Araújo, através do Escritório de Advocacia Gilberto Villanova, tendo como patrono o advogado Elias Pinho, o desembargador Rinaldo Costa e Silva diz o seguinte: "Concedo, em caráter liminar, a segurança para determinar a convocação do impetrante para, termos do art. 56, inciso II, § 1º, da Constituição Federal e do artigo 36 da Constituição Estadual, na qualidade de Primeiro Suplente (doc. 12), assumir a vaga aberta com o licenciamento do Deputado Francisco Teles de Mendonça, expedindo-se o mandado respectivo, notificando-se, após, a autoridade apontada como coatora Presidente da Assembléia Legislativa para, querendo, no prazo de lei, prestar as informações que tiver". Ambas são datadas de 30 de junho último.

Procurado ontem no escritório, o advogado Elias Pinho disse que não foi nenhuma surpresa, tendo em vista as fortes e verídicas e fundamentadas argumentações, quais sejam as licenças médicas, de 60 e 90 dias, ininterruptas, concedidas pela Junta Médica da Assembléia Legislativa ao deputado Francisco Teles de Mendonça, que já totalizavam 150 dias, ultrapassando, dessa forma, o exigido na Constituição Federal em seu Artigo 56, inciso 2, § 1º combimado com o artigo 36 da Constituição Estadual, para que o suplente de deputado Nelson Araújo assumisse de direito e de justiça sua cadeira na Assembléia Legislativa.

Acrescentou que a contradição da junta médica da Assembléia Legislativa em contradição com a equipe médica de São Paulo, aquela que de fato e de direito acompanhara de perto todo o processo operatório do deputado Francisco Teles de Mendonça. O que concluimos que com a decisão da liminar, vem, mais uma vez, demonstrar que havia um grupo político impedindo que Nelson retornasse àquela Casa, que com tanto brilhantismo, nas vezes que lá esteve, soube respeitar aqueles que o elegeram - comentou.

—A força do direito, se sobrepôs mais uma vez ao direito da força, coincidindo inclusive com uma das comemorações mais festejadas no mundo, o bicentenário da Revolução Francesa, onde o direito da força recebeu uma das suas maiores punhalhadas, começando a partir dali, a destruição do autoritarismo, que vez por outra tenta renascer, mas sempre derrotado - afirmou Elias Pinho.

VIAJA

O deputado Francisco Teles de Mendonça, ao contrário do que afirmou Joaldo Barbosa, o Nego da Farmácia, não viajará para Brasília, a fim de participar da convenção que indicará Fernando Collor de Mello como candidato oficial à Presidência da República, defendendo o Partido da Reconstrução Nacional (PRN). Chico conforme seus assessores, vai para São Paulo, mais uma vez se consultar no Hospital Oswaldo Cruz, com a equipe de doutor Manoel Antônio de Azevedo. O deputado disse a Nego que tinha simpatia por Collor, mas não lhe garantiu o apoio - disse um assessor de Chico de Miguel, que ainda não sabia do prazo de 180 dias concedidos pela liminar que, segundo o advogado Elias Pinho, poderá ser revogada, pois caberá ao presidente da Assembléia Legislativa, Chico Passos, recorrer da decisão do desembargador Rinaldo Costa e Silva.

Enquanto isso, Nelson Araújo ainda emocionado pela decisão afirmou: há um ditado popular que diz: a voz do povo é a voz de Deus, foi a sentença exata que o povo esperava. Passei dois meses de marchas e contra-marchas. Por outro lado, o povo exigia nas ruas, que tomasse uma posição, me pressionando a recorrer a Justiça e essa foi a decisão do povo, que só esperava isso, porque eu estou com a lei - comentou.

Nelson informou que vai esperar que o presidente da Assembléia, Chico Passos, o convoque ainda hoje, porque quer participar dos trabalhos da Constituinte Estadual.

- Eu tenho grandes projetos para a Constituinte e darei minha colaboração em tudo que for possível, porque tenho decisão de voto. Vou estudar o projeto de Constituição, por quem nem como cidadão e nem como suplente de deputado estadual recebi uma cópia do projeto - comentou.

O deputado assegurou que sabe que encontrará muita resistência, inclusive dentro do seu partido (PMDB), mas como irá representando uma parcela da sociedade, espera que essa resistência seja minada pela pressão popular e transforme dentro de uma política de boa convivência.

- Quero registrar o apoio que tive do povo e da imprensa, sem desmerecer a questão jurídica, porque fui muito bem assessorado. Não vou logo para a Assembléia e espero que a lei seja cumprida, com o presidente me convocando, a fim de que possa, ainda hoje, estar na sessão constituinte - observou.

Segundo o parlamentar, ela vai trabalhar muito e, agora, é uma questão de paciência e bom senso, mas sabe esperar. Estou voltando com a boca amarga e muito gosto de trabalhar. Podem me chamar de Boca de Inferno, Calo Seco, enfim, uma série de adjetivos que eles (os deputados) colocam, porque, infelizmente, para alguns, gosto de trabalhar e com seriedade, não aceitando conchavos de gabinetes. Vou dar trabalho na Assembléia, porque quero oferecer minha contribuição. Agradeço ao deputado Marcelo Ribeiro (PT), por defender meu retorno, para discutir a questão da licença médica, como Marcelo Déda e Djenal Queiroz e outros que, uma vez por outra, se colocaram do meu lado - comentou.

Nelson Araújo não quis tecer comentários sobre os obstáculos criados pelo grupo que segue orientação do ministro do Interior, João Alves Filho, capitaneado por Guido Azevedo, que fez de tudo para impedir seu retorno, inclusive criando a Resolução nº 7/87, que obriga a qualquer deputado passar por uma junta nomeada pela Assembléia, a fim de garantir uma licença médica de 120 dias, como aconteceu com Chico de Miguel, que teve o pedido negado por duas vezes, através de Paulo Tarciso de Azevedo, médico e sobrinho de Guido, obstacularizando o retorno dele, como suplente imediato do deputado que se encontrava adoentado.

Brizola, Paixão e Roberto (vice de Alencar) acertaram à vinda do candidato para Sergipe, na primeira quinzena de agosto e ratificaram apoio do PSB

Brizola diz a Paixão que virá para comício em SE

Confirmado. O engenheiro Leonel de Moura Brizola virá à Aracaju, oficializar sua candidatura à Presidência da República. Essa garantia foi dada, pelo próprio candidato ao prefeito Wellington Paixão, quando do encontro dos dois no Rio de Janeiro, do qual participaram o prefeito carioca, Marcelo Alencar, seu vice, jornalista Roberto D'Avilla, Francisco Dantas, presidente do diretório regional do PDT, em Sergipe; e outros políticos que apostam na vitória de Leonel Brizola, cuja proposta de Governo vem de encontro as necessidades do povo brasileiro.

Brizola virá na primeira quinzena de agosto, ainda sem data marcada, e no dia anterior, conforme ficou acertado, Marcelo Alencar estará em Aracaju, preparando a agenda de Leonel Brizola.

VIAGEM

Wellington Paixão e Francisco Dantas foram ao Rio de Janeiro, tratar de assuntos de interesse de Aracaju, aproveitando para o encontro com Brizola. Com Marcelo Alencar, o prefeito aracajuano, além da política nacional, discutiu principalmente, alternativas de administração, visto que o prefeito pedetista também encontrou uma prefeitura com inúmeros problemas.

Paixão foi recebido no Aeroporto por Marcelo Alencar e desde logo iniciaram uma conversa sobre política e administração municipal.

Enquanto isso, Leonel Brizola se mostrou bastante entusiasmado com o apoio recebido de Wellington Paixão, que se engajou na campanha presidencial, desde o seu primeiro instante, considerando que, apesar de filiado ao PSB, sempre foi brizolista e comungou com as idéias de um Brasil melhor e soberano para os brasileiros, conforme defende o candidato pedetista.

Indagado sobre sua viagem e encontro com Brizola, Paixão foi enfático e afirmou: fui ao Rio tratar de negócios de interesse de Aracaju, pois temos que buscar alternativas para superar as dificuldades e, portanto, não fui brizolar, porque brizolista sou desde o início da década de 60

Deputados insistem nas extras para o aumento

Aumentaram os comentários de que os deputados estaduais sergipanos, a exceção de Marcelo Déda, Marcelo Ribeiro e Reinaldo Moura (PFL) estão insistindo no recebimento das sessões extras, para que a mensagem do aumento dos servidores estaduais seja votada na Assembléia Legislativa, considerando que o período é de recesso parlamentar.

No entanto, o presidente da Assembléia Estadual Constituinte, deputado Guido Azevedo, negou que esteja havendo esse movimento e se prontifica a votar a mensagem, desde que o petista Marcelo Déda apresente seu requerimento, convocando a Assembléia extraordinariamente, sem remuneração, e que esteja subscrito por 13 parlamentares, ou seja, metade mais um.

DÉDA QUER MORALIZAÇÃO

—O Regimento Interno da Constituinte e o doutor Guido Azevedo sabe muito disso, prevê os requerimentos de informações. As informações que nós pedimos aos órgãos do poder Executivo devem ser para subsidiar o debate constituinte. Ora eu mesmo tenho quase que 20 emendas a respeito dos servidores públicos; tenho uma série de questionamento que vou colocar em plenário a respeito da nova fórmula de remunerar os servidores públicos, a partir da nova edição do texto constitucional estadual - explicou Déda, argumentando as razões para seu requerimento, que está sendo contestados por alguns, sob a alegação que não terá amparo legal no Regimento Interno, quando não prevê a remuneração dos parlamentares.

Eu posso muito bem, acentuou Déda, pedir informações ao governador Valadares sobre a nova política salarial e nada impede que a Constituinte peça essas informações. Eu acho que a tentativa de dizer que vai indeferir in limine, é uma visão burocrática do problema e, no fundo, de quem quer receber o jeton..

—A Assembléia tem que abrir mão desse jeton, é uma obrigação dela e o povo tem que ficar vigilante, porque se a Assembléia recusar, o povo tem que cobrar da Assembléia, de cada deputado que recusar votar a mensagem, porque não serão pagos os jetons pelas extras. Nós vamos sair com um abaixo-assinado aqui, pedindo as assinaturas dos deputados e quem não assinar é porque está contra o servidor público. Creio que todos querem negociar o debate sobre os servidores, porque é impossível continuar como estar - garantiu Marcelo Déda.

O petista disse que não se pode continuar com uma inflação de 40% ao mês e em Sergipe se ter professor, de nível superior, recebendo menos do que o salário mínimo. A AL e AEC têm responsabilidades sobre isso. Por enquanto, o grande responsável é o Executivo, mas na hora que a Assembléia recusar o debate, o grande responsável, será o deputado que recusar aprovar a mensagem, sem as extras - concluiu.

Guido concorda com requerimento

Indagado se o maior problema é o pagamento dos jetons aos deputados, pois, segundo comentários, os parlamentares só votarão a mensagem de aumento dos servidores, caso recebam pelos extras, Guido Azevedo, presidente da Assembléia Estadual Constituinte, disse que concordava em gênero, número e grau com a proposta de Marcelo Déda. Se o impecilho é esse, nós devemos subscrever o requerimento dele, para que não haja, por parte dos deputados, qualquer percepção de alguma remuneração - disse Guido.

O deputado disse que o Regimento Interno, infelizmente disse que o R.I. apenas diz que na AEC só poderá haver requerimento de congratulação ou de pêsames. Então, ele não pode ser apresentado na Assembléia Estadual Constituinte.

Mas - prosseguiu Guido Azevedo - nada impede que Marcelo Déda apresente o requerimento e os 24 deputados assinem, dando conhecimento ao público, de que não querem remuneração. Se a grande maioria assinar, isso representa uma prova de que, pelo menos a grande maioria, não querem a remuneração extra.

Guido explicou que o requerimento de Marcelo Déda, apesar do recesso parlamentar, deverá ser entregue na Secretaria da Assembléia, com o mínimo de 13 assinaturas, afim de que possa tramitar.

Vereadores decidirão sobre camelôs

Logo, no reinicio das sessões da Câmara de Vereadores de nossa cidade, em agosto, deverá ser votado e aprovado o projeto de Lei que regula o comércio ambulante em Aracaju, considerado o mais importante documento de iniciativa daquele Poder nesta Legislatura, por envolver interesses diversos não só na área comercial como em outros pontos da cidade.

A previsão é do vereador Rosalvo Alexandre, secretário da Mesa Diretora da Câmara, que, no momento, distribui cópias das emendas ao projeto para os seus colegas vereadores, a fim de, segundo ele, enriquecer, mais ainda, o texto de autoria do vereador Sérgio Bezerra, do PSB.

Outro vereador que reconhece a importância da decisão daquela Casa em aprovar o projeto é Mário Costa, também membro da Mesa Diretora, dizendo que, finalmente, a Câmara exercerá um importante papel, no caráter histórico, pois o problema dos camelôs existe há anos, assim como muita falação e pouca praticidade.

Mário Costa disse que o maior beneficiado com a aprovação do projeto será o camelô, pois, doravante, não ficará mais à mercê dos humores dos prefeitos, tornando a ação daquele reconhecida e legalizada junto à população, aos outros comerciantes e à Prefeitura.

O projeto que regula o comércio ambulante do vereador Sérgio Bezerra possui algumas novidades, mas as principais delas são a criação de uma Comissão Permanente do Comércio Ambulante

Roberto Freire hoje em Aracaju

Vai ser uma grande festa. Quem sabe a maior recepção que o Estado já viu de um candidato, porque se não for em número de pessoas, pelo menos será em sinceridade de todos aqueles que acreditam no programa de governo para o país do deputado federal Roberto Freire (PCB), disse ontem o vereador Marcélio Bomfim (PCB), comentando sobre a chegada hoje, às 8 horas, no Aeroporto de Aracaju do pretendente à Presidência da República do Partido Comunista Brasileiro.

Ainda ontem mesmo, segundo Marcélio Bomfim, os comunistas se desdobraram em panfletar alguns pontos da cidade, enquanto um carro de som percorria várias ruas, anunciando Roberto Freire hoje em nosso Estado

Wellington Mangueira faz questão de dizer que a candidatura comunista veio para ficar e, portanto, não se deve temer as pesquisas, principalmente, agora, que já se sabe que os percentuais divulgados pela TV Globo com relação ao candidato que estava à frente, não refletia à realidade, pois os pontos percentuais dele eram em relação aos 32% dos definidos e não do total pesquisado. Ou seja, o povo estava sendo ludibriado.

Mangueira, presidente do diretório regional do PCB em Sergipe, acrescentou que 68% do universo pesquisado ainda não de definiu. Portanto, segundo própria TV Globo, Fernando Collor de Mello só tem 37% dos 32% que já se definiram. Isso representa que se a eleição fosse hoje, ele poderia não alcançar nem 30% do eleitorado. Felizmente, houve bom senso e o povo começa a ser esclarecido sobre verdade - comentou Mangueira.

—Enquanto isso, Roberto Freire ganha espaço os setores que mais criticam a sociedade e querem ajudar. Aqui em Sergipe, por exemplo, já conseguiu o apoio público da poetisa, cientista social e crítica e professora da UFS, Giselda de Moraes; jornalista Ivan Valença; do professor da UFS e coordenador da Associação Brasileira da Reforma Agrária, Eliano Sérgio. Isso demonstra que avançamos, porque temos uma proposta concreta e não nos deixa enganar - observou.

Mangueira acrescentou que Roberto Freire hoje deverá abordar temas com a questão do Estado brasileiro voltar a ser público e não privativista; moratória da dívida externa, com sua discussão no forum internacional que dever ser a ONU, porque o país em desenvolvimento precisa receber capitais e não exportar o capital, conseguido com a fome e o sofrimento do seu povo; a educação pública, gratuita e de nível, assim como a educação e a questão da reforma agrária, entre outros problemas, que poderão ser questionados pelos jornalistas na Câmara Municipal de Aracaju, às 9h30m, quando ocorrerá a coletiva à imprensa.

Caiado quer apoio de Papai Noel

O - O Natal ainda não entrou, em 1989, nas cogitações da maioria das brasileiras e brasileiros, mas o candidato do PSD, à Presidência da República, Ronaldo Caiado, poderá disputar as eleições tendo como candidato a vice um nome tradicionalmente ligado a festa. O "Papai Noel de Quintino" - Como é conhecido o deputado estadual Albano Reis (PFL) - por seu hábito de, nas festas natalinas, distribuir presentes e dinheiro a populares nas ruas do subúrbio - está sendo cogitado para completar a chapa encabeçada pelo presidente licenciado da UDR, Almir Reis, por enquanto, nega que pleiteie a indicação.

—As pessoas do PFL que estão comigo estão me simulando - afirmou o deputado ontem, após entrevista coletiva do próprio Caiado na Assembléia Legislativa do Rio, no fim da tarde. Albano declarou-se "dissidente" dentro do Partido da Frente Liberal, mas não quis dizer qual será o seu futuro.

Simon acredita em vitória de Ulysses

PORTO ALEGRE - O governador Pedro Simon (PMDB) acha que o maior desafio do candidato a presidente pelo seu partido, Ulysses Guimarães, é preparar bem para a campanha na televisão, inclusive em termos de imagem. Ele argumentou ontem que com um bom desempenho de Ulysses na campanha de rádio e televisão, o PMDB vence fácil, porque, na sua opinião, o deputado é um dos maiores estadistas desta geração.

Simon entende que a televisão é o grande desafio pelo fato de, segundo reclamou, nos últimos dez anos, as fotos e filmagens do deputado peemedebista frequentemente terem procurado explorar o grosso. O governador reconheceu que Ulysses é realmente muito magro, careca, mas lembrou de grandes estadistas, políticos importantes, que também tinham uma imagem "desconforme", citou como exemplos de Gaulle, Churchill e Adenauer.

Cristina sabia de Roberto Magalhães

São Paulo - O candidato do PSDB a Presidência da República, Mário Covas, rebateu ontem a acusação da deputada tucana Cristina Tavares (PE), de que seu partido sofreu um "desvio conservador", ao aceitar como vice o ex-governador Roberto Magalhães, que a parlamentar classifica de representante da direita. Cristina Tavares ameaça deixar o PSDB e engajar-se na campanha do ex-governador Leonel Brizola (PDT), por causa do candidato a vice. Covas ficou surpreso ontem com as afirmações de Cristina Tavares, já que a deputada havia concordado em não colocar a indicação de Magalhães.

— O PSDB não sofreu desvio conservador e nem vai mudar o seu perfil de centro esquerda, em função da indicação de Roberto Magalhães como candidato a vice-presiden-

OPINIÃO

Informe GS

IBAMA

Ao contrário do que foi noticiado por um jornal local, o engenheiro agrônomo Zaldo Lima, não foi exonerado da chefia local do Ibama - Instituto Brasileiro do Meio Ambiente. Zaldo Lima pediu aposentadoria após completar no mês de junho, 35 anos de serviço público. Como além dos trinta e cinco anos de serviço, ele possui mais de 10 anos com DAS, pois foi delegado do Ministério da Agricultura, antes de assumir o IBDF (depois transformado em Ibama) se aposenta com todas as vantagens.

ROBERTO

Para a chefia em Sergipe do Ibama deverá ser indicado nos próximos dias o também engenheiro agrônomo Roberto Rezende, que ocupava anteriormente a Superintendência da Sudep, um dos órgãos que foram extintos para a formação do Ibama.

CARMOPOLIS

O governador Antonio Carlos Valadares estará neste fim de semana em Carmópolis, para a festa de N.S. do Carmo. Aproveitará para fazer o batimento da pedra fundamental do Terminal Turístico de Carmópolis.

INSATISFEITO

O prefeito Wellington Paixão não esconde a sua insatisfação com a manchete da GAZETA da última sexta-feira, noticiado que o Tribunal de Contas ia pedir nova intervenção na PMA. Pergunta-se: o que é que o prefeito queria que a GAZETA noticiasse, se o conselheiro Tertuliano Azevedo pediu mesmo a intervenção. Aliás, errado está ele que não mandou as contas em tempo.

ISONOMIA

O projeto de constituição da Comissão Constitucional, difere um pouquinho, do anteprojeto de Nicodemos Falcão. Pelo projeto, a isonomia dos procuradores do Estado, e dos defensores públicos, é com o Ministério Público, e não com os juizes. E ainda, com estes cargos são do executivo, o limite salarial, e o salário dos secretários de Estado, e não dos desembargadores, como estava no anteprojeto.

EM BRASÍLIA

Rosendo Ribeiro Filho; Francisco Teles de Mendonça, o Chico de Miguel; Dilson Batista, e Joaldo Barbosa e Aroaldo Santana estarão hoje em Brasília, quando participam da convenção que irá homologar o nome do ex-governador alagoano, Fernando Collor de Mello à Presidência da República, representando o Partido da Reconstrução Nacional (PRN). Rosendo é filiado ao PMDB; Chico, ao PDS; Dilson e Aroaldo ao Partido Liberal, no entanto, nenhum deles apóiam os candidatos de seus partidos, respectivamente, Ulysses Guimarães, Paulo Maluf (PDS) e Guilherme Afif Domingos (PL).

CARNAVAL

Militantes do Partido Comunista Brasileiro (PCB) prometem fazer o maior auê hoje, pela manhã, quando irão receber o deputado federal Roberto Freire (PCB), candidato à Presidência da República. Roberto será recebido no Aeroporto, às 8 horas, desfila em carro aberto; para em frente ao Palácio Olímpio Campos e atravessa todo o calçadão da João Pessoa, até a sede do PCB próximo a Rodoviária Velha; pára por ali e segue, quase que de imediato, para à Câmara Municipal, onde dará uma entrevista coletiva; depois vai para a UFS; volta para o Hotel Pálace, onde almoçará com empresários; à tarde se encontra com a militância comunista na Câmara; talvez, tenha um encontro com economistas sergipanos; e à noite, no Instituto Histórico e Geográfico de Sergipe, fará um debate com militantes, simpatizantes do PCB e de outros partidos.

ATRASADÃO

A exeção da colher de chá que o projeto de Constituição dará para os pastores protestantes, fazendo com que eles se aposentem como professores, um colherzão, segundo alguns políticos, a Constituição sergipana será super retrógrada e já estão chamando o projeto de Nicodemos Corrêa Falcão de o **atrasadão**. Mas como dizem que Sergipe é o reino dos caranguejos, o proieto se justifica.

CPI

A Comissão Parlamentar de Inquérito da Câmara Municipal de Aracaju que irá apurar a aplicação dos recursos no projeto da Coroa do Meio, que começou no governo João Alves Filho, vai ter que pisar em ovos e trabalhar com cautela porque, segundo dizem, tem muita gente graúda que fará de tudo, no sentido de atrapalhar as investigações, inclusive há quem diga que essa comissão não chegará a coisa alguma, porque o troço será empurrado com a barriga e como no Brasil acontece, sempre será mais uma Comissão e só.

PEDAGIO

A questão do pedágio da Rodovia José Sarney está trazendo dores de cabeça ao prefeito Wellington Paixão, que reafirma ser contrário a qualquer cobrança, como pretende o presidente da Emurb, José Almeida Lima. Paixão disse que não quer penalizar o aracajuano com mais esse tributo, no entanto, Zé Almeida insiste na cobrança e ninguém entende mais nada. Na verdade, a decisão final caberá a Wellington Paixão e este já disse não. Então, pergunta-se o que está havendo entre Zé Almeida e o prefeito. Aliás, é bom lembrar que o segundo é subalterno do primeiro. Sendo assim é uma prova de que as coisas não estão indo lá essas coisas para os lados socialistas.

COBRAR

Aracaju está totalmente esburacada e isso é de responsabilidade da Emurb, no entanto, quase nada se faz. Todavia, se pensa em cobrar pedágio, mais um tributo para o já sacrificado contribuinte. Mesmo que alguém argumente que àquela Rodovia só é utilizada pelos mais aquinhoados, que possuem veículos, mas aí tem outra questão: os proprietários já pagam uma série de taxas, sem contar o conto do famigerado selo pedágio, cujo dinheiro arrecadado não retornou em obras e continuam as estradas esburacadas e causando acidentes, como aconteceu nos últimos dias em Estância. Até quando esse país continuará sem governo e cada um fazendo o que bem entende, sem consultar o povo, o mais interessado? Providências têm que ser tomadas pelo prefeito.

CASTIGO

Guido Azevedo resolveu dar um castigo no deputado Jerônimo Reis, quando ontem de seu retorno depois de alguns dias de licença médica (aí não precisa de junta, porque Reis é joãozista e isso só para os adversários como Chico de Miguel). Guido deu para Jerônimo lê as emendas da Constituinte. Tá na cara que o menino se engastou todo.

DESMENTIU

Dilson Batista não viajou para Brasília, conforme assegurou Nego da Farmácia. Dilson disse que só vai collorir quando a primavera chegar. Por enquanto, ainda estamos no inverno - arrematou.

PALETÓ

O presidente Guido Azevedo ordenou que a segurança da Assembléia só permita a presença de repórteres na galeria, em frente ao plenário, quando estes estiverem trajando terno completo. Tudo bem. Agora, fica difícil tanta moral, quando se sabe que os nobres representantes do povo trabalham pouco, como ontem, por exemplo, que a sessão não foi a dez minutos e foi considerada como uma das mais demoradas.

GAZETA DE SERGIPE

O JORNAL DE ORLANDO DANTAS

Padre à brasileira

Desde que chegou a Sergipe que o padre Adalberto da Soledade, da Igreja Católica Brasileira, vem chamando a atenção. Frequentador assíduo do Palácio Olímpio Campos, na gestão anterior, prestou homenagem a Primeira Dama e deu o nome de Nossa Senhora do Carmo à sua pequena Igreja, no bairro Siqueira Campos, de onde comandava um grupo limitado de fiéis e eleitores. Ajudado pelos cofres públicos o padre terminou, no entanto, no noticiário policial, acusado de práticas imorais, levadas ao ar pela televisão, através de depoimento de um menor, e levado as barras da Justiça, onde responde processo. Os jornais alagoanos, mais que os jornais sergipanos, dedicaram grandes espaços aos envolvimentos do Padre Adalberto e abriram espaço para que ele fizesse, também a sua defesa.

Sergipe tem dessas coisas. Vez por outra o Estado entra no noticiário pela pórta inusitada. Há alguns anos foi fundada, pelo "astrólogo" Luiz Howart, a tal Igreja do Diabo, assustando a cúpula da Igreja Católica, levando o arcebispo Dom Luciano Duarte a pedir a intervenção do Governo do Estado. O movimento diabista não foi adiante, mas o agrupamento onde estava sendo construído a igreja cresceu e hoje pode ser apontado como responsável pela eleição do ex-frade Edson Luiz Campos à Prefeitura de Nossa Senhora do Socorro. Sem passar pelos vexames do padre Adalberto Soledade, o ex-frei Edson teve uma trajetória meteórica e galgou o Poder que ele tantou buscou, nos seus relacionamentos com as lideranças políticas, sem qualquer definição ideológica ou partidária.

O caso do padre Adalberto é típico. Ele chegou de fora e em pouco tempo circulava com desembaraço pelos gabinetes do Palácio Olímpio Campos, com sua surrada batina cinza, e sua inegável simpatia. Os acidentes de seu percurso são de natureza sexual, devido as acusações de corrupção de menores, testemunhadas por fiéis e denunciadas pelas próprias vítimas, que são crianças e rapazes convidados pelo padre, segundo noticiários, para práticas homossexuais. Fica difícil a defesa, porque a sociedade que aceita outros deslizes morais não costuma perdoar o homossexualismo de alguns, principalmente de pessoas sem riqueza sem nome e sem cobertura política explícita. O padre brasileiro, portanto, está em maus lençóis e dificilmente poderá continuar com seu apostalado em Aracaju, na sua Igreja de Nossa Senhora do Carmo.

O padre Adalberto não é primeiro a montar, protegido pela capa da religião, um serviço de intenção política e eleitoral. Em Aracaju existem diversos locais, de origem ou orientação religiosa, católicos, protestantes, espíritas, que recebem boas subvenções e ajudas do Poder Público – Estado e município – e que geram lideranças que se aproveitam do trânsito com o Poder e galgam posições, empregos e terminam arrumando a vida para sempre. A religião tem facilitado a que muita gente, vindo de fora, arrumem a vida aqui em Sergipe, tendo como base de seus sucessos o ajuntamento popular. Pois é muito fácil, num Estado de povo carente de tudo, arranjar gente para pedir ajuda ao sobrenatural. Tais ajuntamentos, por motivos óbvios, são preferencialmente locais visitados e vistos com bons olhos pelos políticos que andam buscando votos por aí.

O escandálo que envolve o padre Adalberto da Soledade atinge a Igreja Católica Brasileira, que tem, em todo o Brasil, uma presença combatida, mas um público e um clero que não costumam dar vexame ou frequentar as páginas policiais da imprensa. O caso de Aracaju é isolado e não ofusca a imagem do movimento contestador do Bispo de Maura, que continua vivo, apesar da proliferação das religiões pentecostais, as que estão presentes, na atualidade, em todos os lugares. O pecado do padre é que foi grave, numa comunidade empobrecida como a do bairro Siqueira Campos, alí na sua fronteira com o bairro América e com a periferia mais pobre da Cidade. É possível que as denúncias contra o padre cheguem a inviabilizar a igreja, mas esta, ao que se saiba, não sofreu qualquer restrição por parte dos seus fiéis. É esperar para ver até onde vai esse novo caso.

Silvio Passarelli

Inflação é ameaça à democracia

Depois do malfadado episódio envolvendo o especulador Naji Nahas, que determinou um período de turbulência nas Bolsas de Valores, agora foram as taxas de overnight e dos papéis pré-fixados que lideraram a instabilidade do mercado.

Os CDB's de 30 a 60 dias apontam uma inflação de 4.800 e 5.300% respectivamente, colocando um balde de água fria sobre qualquer otimismo que pudesse ser sacado do fundo do espírito patriótico.

Ninguém mais parece duvidar de uma escalada desenfreada de preços. As divergências ficam por conta do prazo em que o fenômeno deva ocorrer. Enquanto alguns colocam o mês de dezembro como ponto de ruptura do sistema de preços, outros, mais pessimistas, já encontram no aqui e no agora sinais de desagregação irreversível do padrão monetário.

Na mesma proporção em que a moeda parece perder a capacidade de reservar valor, os mercados reais tendem a crescer em grandes proporções. Apenas a título de exemplo, não poderíamos deixar de citar o mercado imobiliário que, depois de uma grande estabilidade onde as cotações dos imóveis estiveram muito aquém da inflação, hoje bate mensalmente seus próprios recordes.

Os primeiros indícios do colapso começam a aparecer. O resultado líquido das cadernetas de poupança apresenta uma tendência negativa, com os saques superando os depósitos. Ao que tudo indica, e as pesquisas apontam nesta direção, este dinheiro não está saindo da poupança para migrar para setores mais atraentes do mercado e, sim, para completar a apertada renda familiar de uma classe média em extinção.

Como sempre é bom lembrar, a inflação é uma "doença econômica" que possui pelo menos dois componentes principais: do lado real, o problema da desorganização do setor monetário e, do lado psicológico, as expectativas dos agentes que operam na economia.

Assim, se depender deste estado de espírito, com os agentes sinalizando para uma inflação de 5.00%, as pessoas sacando da poupança para comerem, a hiperinflação virá muito mais rápido do que pensamos e, o que é pior, poderá atropelar esta plantinha frágil chamada democracia.

Vamos criar veados?

Rubens San[illegible]

Teria sido difícil, no início [illegible] carreira de jornalista, imaginar que [illegible] são nos levaria a dormir ... atra[illegible] veados, do outro lado do mundo. [illegible] que aconteceu recentemente, [illegible] pela bela e longínqua Nova Zelândia.

Fomos hóspedes de [illegible] Mick Burdon e Sid Hunt, [illegible] cendentes de ingleses e fazendeiros [illegible] gião de Oamaru. Mick está [illegible] com a sua criação de veados, [illegible] tada com gado e ovelhas, [illegible] "stock unite" (rebanho) de 3.000 [illegible] assim discriminados: ovelhas, 1.[illegible] bovino, 800 e veados, 500. [illegible] veado é a que obtém melhor [illegible] cado, pois é exportada para o [illegible] Estados Unidos, onde é servida [illegible] ne de caça nos restaurantes [illegible] diz Mick Burdon. Por um quilo [illegible] o fazendeiro neozelandês [illegible] guintes preços: veado, 6 dólares [illegible] dólares, e, carneiro, 1,5 dólares.

A carne de veado já preparada ou refogada, se transforma no [illegible] pico da Nova Zelândia chamado [illegible] "Hoje, ao jantar, teremos um [illegible] cialmente preparado para você [illegible] à tade a esposa do nosso [illegible] Dali a pouco estávamos à [illegible] mentando pela primeira vez um [illegible] sabor forte, preparada com molho [illegible] de coquemelos. E aproveitamos [illegible] guntar a Mick e Don a respeito da [illegible] ção cotidiana dos neozelandeses [illegible] letividade feliz, porque habita [illegible] e belas ilhas, a do Norte e a do [illegible] mando 269.000 quilômetros quadrados [illegible] neozelandeses descendem [illegible] temente de ingleses, escoceses [illegible] ses, tendo herdado desses [illegible] os hábitos alimentares: um "[illegible] forçado pela manhã, com bacon [illegible] reais, geléias e frutas (frescas [illegible] posta ou secas). O "lunch" [illegible] sumário, nada além de um sanduíche [illegible] refresco, chá ou café. Um "[illegible] do à noite, com carne preparada [illegible] sas maneiras, raramente um [illegible] que é muito caro), muitas batatas [illegible] ou fritas e vegetais cozidos [illegible] ramente arroz. Nunca feijão [illegible] deliciosas, onde cremes e frutas [illegible] gram muito bem, segundo as [illegible] seiras de Joan Spary.

Os proprietários rurais [illegible] lândia são, em sua grande [illegible] peros produtores de lã, carne [illegible] frutas. Muitos deles usam a [illegible] melhorar as pastagens (por [illegible] gravidade) e também para [illegible] dutividade nos pomares de pêssego [illegible] maçãs e de Kiwi (usando [illegible] Esta última fruta é embleema [illegible] parecida com um figo de [illegible] casca áspera. Aliás, Kiwi [illegible] identifica a nação, pois [illegible] uma ave de bico afilado que [illegible] Nova Zelândia e está em [illegible] corno o neozelandês descende [illegible] meiros ingleses que aportaram [illegible] depois de descobertas por [illegible] em 1642. Havia então, [illegible] nativas, onde vivia o povo [illegible] há mil anos da Polinésia, atravessando os mares do Pacífico Sul guiados [illegible] e remando em suas belas [illegible] noas. No início houve lutas entre [illegible] e os ingleses, mas tudo se [illegible] do, em 1840, os chefes maoris [illegible] um tratado de paz, segundo [illegible] davam em se integrar à coroa [illegible] fiada pela rainha da Inglaterra [illegible] vivem em paz, com direito [illegible] miscigenação.

Os veados da Nova Zelândia [illegible] trazidos da Inglaterra no século [illegible] soltos nas matas que [illegible] das em larga escala para [illegible] tagens para ovelhas e gado [illegible] Nova Zelândia é uma [illegible] muito bem cuidada e alfabetizada. Por isso, compreendem a [illegible] ao se dispor a aproveitar as [illegible] existentes na Amazônia. "[illegible] brasileiros é admissível, diz o [illegible] vacionista e secretário do [illegible] Roger Blakeley, desde que [illegible] exploração da grande floresta [illegible] com cuidado, atendendo às [illegible] ções dos cientistas". Os veados [illegible] Nova Zelândia pelos colonos [illegible] plicaram-se muito, constituindo [illegible] rebanhos que começaram [illegible] pastagens e plantações. Por [illegible] década de 60 deste século, o [illegible] zelandês realizou uma grande [illegible] cerca veados". Até helicópteros [illegible] dos para reunir os animais [illegible] criadores que se interessavam [illegible] los.

GAZETA D[illegible] SERGIPE

FUNDADOR ORLANDO [illegible]

Diário matutino de propri[illegible] GAZETA DE SERGIPE [illegible] Fundado em 13 de janeiro [illegible] Redação, Administração [illegible] Av. Visconde de Maracaju [illegible] REDAÇÃO - (079) 222-[illegible] 0792429

Diretoria: Diretor-Presidente [illegible] Dantas; Diretores Executivos [illegible] Dantas e Paulo Roberto Dantas [illegible] Brandão

Sucursal Brasília: (DBN) [illegible] SDS Lote T/8 - Bloco [illegible] Cine Venâncio Jr 1º e 2º [illegible] Telefones: (061) 223-[illegible] 223-9465. Telex: [illegible] Representantes: SITRAL [illegible] de Imprensa, Televisão e [illegible] Matriz Rio de Janeiro: [illegible] Copacabana, 664 - Galeria [illegible] Bloco A 6º andar. Telefones [illegible] 256-2755 e 256-5276 [illegible] 21-23473 e 36807 - Rio [illegible] Paulo: Rua Augusta, 267 - [illegible] Conjunto 12. Telefone [illegible] 257-1253. Telex: 211-[illegible] Representantes em Belém, [illegible] Fortaleza, Recife, Salvador [illegible] Horizonte, Curitiba e Porto [illegible] REDAÇÃO

Diretor: Paulo Roberto Dantas [illegible] Editor: Diógenes Brayner [illegible] Chefe de Redação: Nilson [illegible] Serviços Noticiosos: [illegible] RADIOBRÁS

Os artigos assinados são de [illegible] responsabilidade dos seus [illegible]

GERAL

Tribunal de Contas vai multar prefeitos de Aracaju e Lagarto

O conselheiro José Carlos de Souza (E), pediu a aplicação da multa pelo atraso.

Antes de submeter a apreciação plenária do Tribunal de Contas a representação formulada na sessão da última quinta-feira pelos conselheiros Tertuliano Azevedo e José Carlos de Souza, sobe os pedidos de intervenção nos municípios de Aracaju e Lagarto, em decorrência de seus prefeitos não terem apresentados as prestações de contas relativas ao exercício de 88, o presidente da Corte de Contas, Carlos Alberto Sobral, comunicou que as duas prefeituras haviam dado entrada de suas prestações no Tribunal.

Colocando a matéria em discussão, o conselheiro José Carlos de Souza afirmou que, diante desse fato, a representação junto ao governador do Estado, Antônio Carlos Valadares, para intervir naquelas prefeituras estava prejudicada, em razão de Zé Rocha, prefeito de Lagarto ter enviado a prestação ontem e o prefeito de Aracaju, Weilington Paixão, ter enviado na última sexta-feira.

Disse ainda o conselheiro que, com fundamento no artigo 68 do parágrafo 2º da Constituição Estadual vigente, o Tribunal deverá comunicar a ocorrência às Câmaras Municipais de Aracaju e Lagarto para os fins de direito. Acrescentou ainda que, ao apreciar os respectivos processos de prestação de contas, o Tribunal poderá, dentre outras sanções, aplicar a pena de multas pelo não cumprimento de normas constitucionais e direitos financeiros.

Concluindo, o conselheiro José Carlos disse que, o prefeito que não prestar suas contas nos prazos legais, além da intervenção do Estado no município está sujeito as penas previstas no artigo 1º inciso VI do decreto lei 201/67 a ser aplicado em julgamentos do poder judiciário. Consta no artigo 1º inciso VI que "são crimes de responsabilidades dos prefeitos municipais sujeitos ao julgamento do poder judiciário, independentemente da Câmara de Vereadores, deixar de prestar contas anuais da administração financeira do Município ao órgão que a Constituição do Estado indica, nos prazos e condições estabelecidos. Consta ainda que os crimes neste ítem são de ação pública, punidos com a pena de 3 meses a 3 anos".

Governo assina 24 convênios no setor de saúde com Prefeituras

O governador Antônio Carlos Valadares assinou ontem pela manhã, convênios no valor de 2 mil cruzados novos com cerca de 24 Prefeituras, órgãos públicos e filantrópicos do nosso Estado, com vistas a execução de uma política participativa e real na área de saúde, beneficiando principalmente as famílias carentes na capital e no interior, através de um trabalho que será desenvolvido entre a Secretaria da Saúde, Prefeituras e os vários órgãos públicos e privados.

Foram beneficiados com os convênios de manutenção, as Prefeituras de Pedrinhas, Santa Luzia do Itanhy, Cristinápolis, Umbaúba, Malhador, Moita Bonita, Pinhão, Pedra Mole, São Miguel do Aleixo, Nossa Senhora Aparecida, Feira Nova, Graccho Cardoso, Gararu, Monte Alegre, Itabi, Muribeca, Cedro de São João, Telha, Ilha das Flores, Salgado, Poço Redondo, Poço Verde, Boquim e Santa Rosa de Lima.

Durante a assinatura dos convênios o secretário da Saúde, Gilton Rezende, afirmou que a maior dificuldade para desenvolver obras no setor, era justamente a falta de recursos. Mas conseguiu formar uma equipe da maior competência, para desenvolver o setor na medida do possível, naturalmente que, contando com o apoio decisivo do governador Valadares. Tanto assim, que já nesta sexta-feira, será reaberto o Hospital da cidade de Nossa Senhora da Glória, com as presenças em nosso Estado, dos presidentes da Fundação Sesp e Ministro da Saúde, Seigo Tsuzuki.

Gilton Rezende disse ainda que no mesmo dia reabrirá o Hospital de Barra dos Coqueiros, também com o apoio da Fundação Sesp, governo do Estado e da Prefeitura. A intenção do governo é de desenvolver um trabalho mais participativo, responsabilizando as Prefeituras pelas ações de saúde. Lembrou que o Hospital de Porto da Folha já presta atendimento, e, que, chegará brevemente a atingir a sua plenitude, após sair de um fechamento total. Informou que em breves dias promoverá a reabertura e funcionamento pleno odo Hospital Adauto Botelho.

Sobre as casas de parto que estavam sendo reabertas no Interior, explicou o secretário que resolveu colocá-las em pleno funcionamento, para que as mesmas justifiquem o número de funcionários existentes assinando estes convênios com as Prefeituras que ficarão responsáveis. O secretário espera que, com a verba de manutenção, os partos sejam realizados, não se justificando que uma casa de parto verificou que apenas um parto durante um ano de atividades.

Adiantou o secretário, que independetemente das cores de partidos, o Governo está oferecendo todas as condições às Prefeituras, para que elas agilizem o setor, oferecendo a maior parcela de contribuição às suas comunidades, pois o governador Valadares entende e reconhece ser "universal o direito à saúde". O prefeito Ary Resende da Silva, de Gararu, agradeceu ao governador Valadares, dizendo que, o seu governo dá mostras de que a saúde do cidadão está acima de qualquer problema político, e, é assim, que um homem público dirige o seu Estado.

Finalizando a solenidade, o governador Antônio Carlos Valadares, disse não possuir o defeito da represália política e que tem primado em seu Governo pela conciliação. Declarou que numa administração não pode haver omissão e que, a ajuda mútua entre Governo e Prefeituras deve existir, para que os milhares de irmãos sergipanos não sejam prejudicados, e, também, que os políticos não sejam desacreditados pelo seu povo. Por isso, acrescentou Valadares, até o final da nossa administração, espero em Deus, forças e condições, para oferecer a todos os sergipanos, uma Secretaria de Saúde forte, com o melhor atendimento de saúde e todos os setores funcionando a contento.

Tribunal debate reajuste salarial dos vereadores

Na sessão plenária de ontem do Tribunal de Contas, o conselheiro Heráclito Rollemberg relatou o processo referente a consulta formulada pelo prefeito de Indiaroba, Raimundo Mendonça de Araújo, a respeito da remuneração dos vereadores do seu município. Ele queria saber se pode ser fixado reajuste nessa legislatura e também sobre o problema de representação a ser paga aos vereadores.

O assunto foi considerado polêmico pelos demais conselheiros, tendo o procurador Sérgio Monte Alegre, presente a sessão, proposto a conversão do julgamento em diligência a fim de que o processo em causa fossem apensados todos os demais processos de consultas oriundas de outros municípios.

O conselheiro Heráclito Rollemberg não acolheu a propositura sobre a alegação de que a matéria era urgente. O conselheiro José Carlos de Souza pronunciou-se pela apreciação conjunta de todos os processos numa única decisão que venha a servir não somente para os órgãos consulentes, mais para todos os prefeitos e vereadores do Estado.

José Almeida garante que Paixão não descartou selo

As declarações atribuídas ao prefeito Wellington Paixão publicadas ontem na imprensa descartando a implantação da cobrança de pedágio nas rodovias dos Náufragos e José Sarney, foram recebidas com surpresa pelo presidente da Emurb, José Almeida Lima, já que o próprio prefeito assegurou a ele e, inclusive, a uma emissora de televisão, que não havia prestado estas declarações e nem autorizou ninguém a prestá-las em seu nome. O presidente da Emurb afirmou que Wellington Paixão disse que esta proposta ainda será analisada e que "seria uma descortesia de minha parte rejeitar prontamente uma sugestão de um auxiliar direto, sem antes estudá-la e submeter à apreciação do Conselho Administrativo da Prefeitura de Aracaju".

A respeito de outros protestos contra a iniciativa da Emurb, José Almeida Lima disse que "este é mais um exemplo do que geralmente ocorre no país: quando um órgão público faz uma proposta de cobrar uma tarifa da classe média-alta, a reação contrária é grande e formulada em alto e bom som. No entanto, se os trabalhadores de pouco poder aquisitivo são obrigados a pagar um, novo tributo, não se ouve com tanta veemência o coro de protestos e poucos são aqueles que se mostram em desacordo com a medida. Desta forma, tenho dúvidas de que se a cobrança do Pedágio fosse para os carroceiros que trafegam na avenida Maranhão teria a mesma corrente de protestos como esta verificada em relação ao anúncio de cobrança de pedágio para os proprietários de carros e motos que frequentam as praias da rodovia José Sarney nos finais de semana e feriados".

"Todos os auxiliares da administração Wellington Paixão tem o dever de apresentar sugestões e ante-projetos visando o benefício da população em geral, cabendo ao prefeito aceitar ou não estas propostas" - disse José Almeida Lima, acrescentando que "o que não podemos fazer é ficar de braços cruzados esperando não sei o que para resolver os problemas de Aracaju". Segundo o presidente da Emurb, a grande maioria das opiniões contrárias veinculadas na imprensa são daqueles que "compreenderam que esta cobrança de pedágio poderá resolver os problemas das vias públicas da cidade e, por serem adversários políticos e, sobretudo, destituídos de espírito público, não desejam que a administração municipal tenha êxito na sua gestão. Afinal, qual seria o sacrifício financeiro que um proprietário de carro iria fazer pagando um pedágio no valor correspondente à metade do preço de um pastel cobrado nos bares das praias?"

DEMAGOGIA POLÍTICA

De acordo com José Almeida Lima, "é comum vermos em vésperas de eleição atitudes demagógicas como esta em que políticos e demais interessados procuram usar uma falsa defesa em nome do povo sofrido. Na realidade, todos sabem que o pedágio atingiria uma pequena parcela da população e justamente aquela mais afortunada, possuidora de carros. Sou político - continua - e neste momento exerço um cargo público e, como tal, tenho a obrigação de trabalhar para o bem de toda a coletividade, principalmente os mais carentes e, inclusive, aqueles que utilizam ônibus coletivos e que, atualmente, estão sendo prejudicados com o estado precário das ruas e avenidas que fazem parte do sistema de transportes urbano, ocasionando atrasos nos horários e descumprimentos de viagens. Em resumo, pretende-se que aqueles que possuem mais ajudem aos que pouco possuem.

Finalizando, José Almeida Lima afirmou que "todos que se manifestarem contrários à iniciativa da Emurb, que apresentem de imediato outras propostas e sugestões para resolver os problemas das ruas e avenidas da capital, já que este trabalho de recuperação precisa ser iniciado imediatamente".

O governador Antônio Carlos Valadares assina um dos convênios.

Santo Amaro pode ganhar indústria

O Lanifício Santo Amaro quer mesmo se implantar em Sergipe. Para isso dois dirigentes do grupo textil paulista estiveram segunda-feira em audiência com o secretário da Indústria, Comércio e Turismo, Viana de Assis, atendendo convite do Governo do Estado, para tratar da localização do parque de produção do lanifício, em um dos três distritos industriais sergipanos. Ontem, o Diretor Roberto Cornibert e o Consultor Hélio Padula visitaram áreas em Nossa Senhora do Socorro, Estância e Propriá, procurando um terreno de aproximadamente 100 mil metros quadrados necessários para a implantação do projeto. O complexo fabril textil devera estar funcionando dentro de um ano.

Segundo o secretário Viana de Assis, o lanifício vai fabricar cerca de 1,5 milhão de metros de tecidos por mês, consumindo 500 toneladas de algodão mensais, quando estiver implantado. O investimento será de 70 milhões de dólares e vai oferecer cerca de mil empregos diretos e cinco mil indiretos. Disse o secretário que após a escolha do terreno para a implantação do Lanifício Santo Amaro em Sergipe, o seus dirigentes vão tratar de formalizar a reserva de área e elaborar a Carta-Consulta pedindo, os benefícios da Superintendência do Desenvolvimento do Nordeste - Sudene. Cumpridas as formalidades, observou Viana, "teremos em 1990 mais uma indústria textil operando no Estado".

Explicou o Consultor Hélio Pádula, que o Santo Amaro passará por três itens na sua linha de produção - um conjunto de fiação, matéria-prima em fio, a tecelagem, e finalmente, o tecido tinto e acabado. Disse que a indústria vai fabricar 80% de algodão puro e 20% de poliester de algodão. "Iremos produzir tecidos para confecções, artigos para roupas de trabalho, com calças esportivas, e pretendemos atingir o mercado externo brasileiro", adiantou.

MISSA DE 7º DIA

As famílias Paes Mendonça e Melo Prado ainda consternadas com o desaparecimento de Adriano Paes Mendonça Prado, agradecem as manifestações de pesar recebidas, ao tempo em que convidam para a Missa de 7º Dia, que será celebrada às 18:30, do dia 13 (quinta-feira) na Igreja de S. José.

MISSA DE SETÍMO DIA

Maria do Carmo Paes Mendonça, Afonso de Melo e Filho, Pedro Paes Mendonça Neto, mãe, pai e irmão de Adriano Paes Mendonça Prado, ainda consternados com o seu falecimento, agradecem as manifestações de pesar recebidas, ao tempo em que convida para a Missa de 7º Dia, que será celebrada às 18:30 do dia 13 (quinta-feira) na Igreja de S. José.

CIA. INDÚSTRIA DE CELULOSE E PAPEL

CGC (M.F.) Nº 13.004.304/0001-79

Convidamos os senhores acionistas para se reunirem na Assembléia Geral Extraordinária a realizar-se às nove (9) horas do dia 22 do corrente na sede social da empresa, sita à Av. Beira Mar, nº 426, Praia 13 de Julho, Aracaju, Sergipe, para tratar das seguintes matérias: A) Validar o ato do aumento do capital social autorizado realizado na reunião do conselho de administração de 29.04.88, de Cz$ 146.000.000,00 (cento e quarenta e seis milhões de cruzados) para Cz$ 800.000.000,00 (Oitocentos milhões de cruzados). B) Validar as deliberações tomadas na Assembléia Geral Ordinária datada de 30.06.88, devido ao prazo do edital ter sido de sete (7) dias. C) Suprimir o parágrafo 3º do Art. 8º do Estatuto Social.

Aracaju, 12 de julho de 1989
A Diretoria

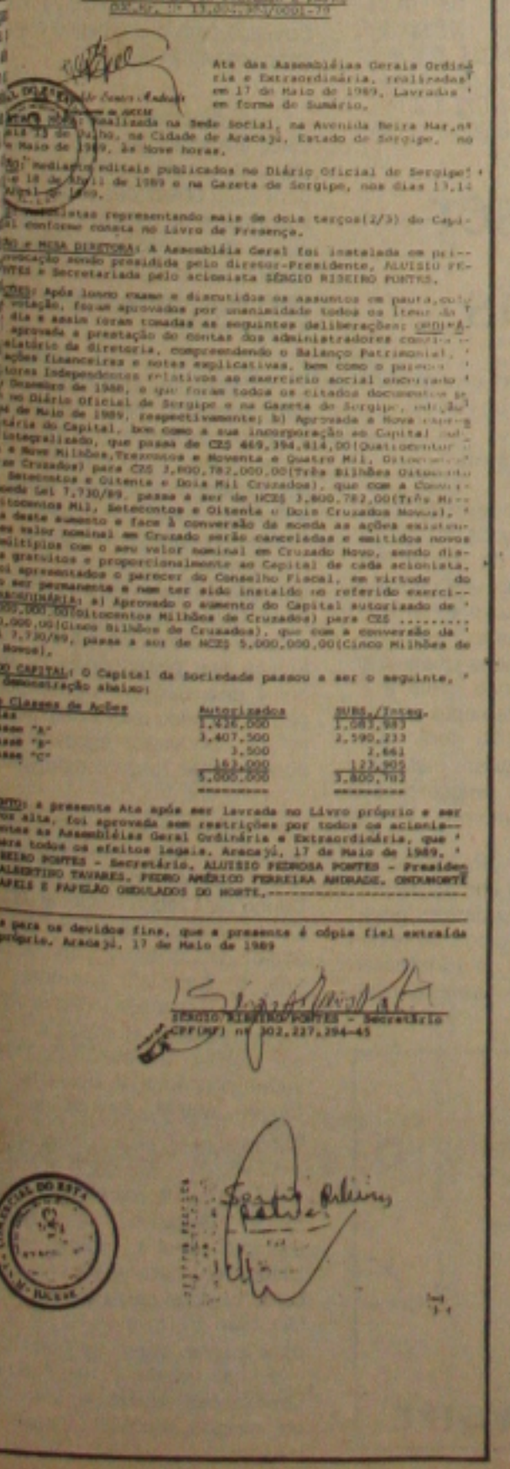

CIA. INDUSTRIAL DE CELULOSE E PAPEL
CGC(M.F.) Nº 13.004.304/0001-79

Ata das Assembléias Gerais Ordinária e Extraordinária, realizadas em 17 de Maio de 1989, Lavradas em forma de Sumário.

Aos dezessete dias do mês de maio de mil novecentos e oitenta e nove, na Sede Social, na Avenida Beira Mar, nº 426 Praia 13 de Julho, na Cidade de Aracaju, Estado de Sergipe, no [illegible] de Maio de 1989, às Nove horas.

Dispensada a publicação de editais publicados no Diário Oficial de Sergipe de 18 de Abril de 1989 e na Gazeta de Sergipe, nos dias 13,14 e 15 de Abril de 1989.

Acionistas representando mais de dois terços(2/3) do Capital conforme consta no Livro de Presença.

MESA DIRETORA: A Assembléia Geral foi instalada em primeira convocação sendo presidida pelo Diretor-Presidente, ALUISIO PEDROSA PONTES e Secretariada pelo acionista SÉRGIO RIBEIRO PONTES.

ORDEM: Após longo exame e discutidos os assuntos em pauta, submetidos a votação, foram aprovados por unanimidade todos os ítens da ordem do dia e assim foram tomadas as seguintes deliberações: ORDINÁRIA: a) Aprovada a prestação de contas dos administradores contida no relatório da diretoria, compreendendo o Balanço Patrimonial, Demonstrações financeiras e notas explicativas, bem como o parecer dos Auditores Independentes relativos ao exercício social encerrado em 31 de Dezembro de 1988, e que foram todos os citados documentos publicados no Diário Oficial de Sergipe e na Gazeta de Sergipe, edições de 18 de Maio de 1989, respectivamente; b) Aprovada a Nova Capital Social Subscrita e Integralizado, que passa de Cz$ 469,394,414,00(Quatrocentos e Sessenta e Nove Milhões,Trezentos e Noventa e Quatro Mil, Quatrocentos e Quatorze Cruzados) para Cz$ 3,800,782,000,00(Três Bilhões Oitocentos Milhões Setecentos e Oitenta e Dois Mil Cruzados), que com a Conversão da Lei 7,730/89, passa a ser de NCz$ 3,800,782,00(Três Milhões Oitocentos Mil, Setecentos e Oitenta e Dois Cruzados Novos), em decorrência deste aumento e face à conversão da moeda as ações existentes de valor nominal em Cruzado serão canceladas e emitidas novas ações múltiplas com o seu valor nominal em Cruzado Novo, sendo distribuídas gratuitas e proporcionalmente ao Capital de cada acionista, após apresentados o parecer do Conselho Fiscal, em virtude do não ser permanente e nem ter sido instalado o referido exercício. EXTRAORDINÁRIA: a) Aprovado o aumento do Capital autorizado de Cz$ 800,000,000(Oitocentos Milhões de Cruzados) para Cz$ .....; b) Aprovado o aumento do Capital Subscrito de Cz$ 5,000,000,00(Cinco Milhões de Cruzados), que com a conversão da Lei 7,730/89, passa a ser de NCz$ 5,000,000,00(Cinco Milhões de Novos).

DO CAPITAL: O Capital da Sociedade passou a ser o seguinte, conforme demonstração abaixo:

Classes de Ações	Autorizados	Subs./Integ.
Classe "A"	1,426,000	1,083,983
Classe "B"	3,407,500	2,590,233
Classe "C"	3,500	2,661
	163,000	123,905
	5,000,000	3,800,782

ENCERRAMENTO: A presente Ata após ser lavrada no Livro próprio e ser por todos lida, foi aprovada sem restrições por todos os acionistas presentes às Assembléias Geral Ordinária e Extraordinária, que vai para todos os efeitos legais. Aracaju, 17 de Maio de 1989. SÉRGIO RIBEIRO PONTES - Secretário. ALUISIO PEDROSA PONTES - Presidente. ALBERTINO TAVARES. PEDRO AMÉRICO FERREIRA ANDRADE. ONDUMONTE PAPÉIS E PAPELÃO ONDULADOS DO NORTE.

Confere com o original. Aracaju, 17 de Maio de 1989
SÉRGIO RIBEIRO PONTES - Secretário
CPF(MF) nº 002.227.294-45

Governo sanciona nova lei para os aluguéis

Brasília - O presidente José Sarney sancionou ontem a lei 7.801, que estabelece normas de reajustes dos aluguéis residenciais vinculados a variação da extinta OTN. A partir de agora, além da inflação oficial (IPC) acumulada desde fevereiro, os reajustes vão incorporar o INPC de janeiro de 89, de 35,48%. Com isso, os contratos com cláusula de reajuste neste mês, anuais ou semestrais terão correção de 119,29%. a lei cria ainda a possibilidade de correção a cada quatro meses para contratos novos ou a partir da renovação dos contratos em vigor.

Como a lei só foi sancionada ontem, os contratos que já sofreram atualização em junho, em princípio, ficam livres do reajuste adicional pelo IPC. Daqui em diante os reajustes seguiriam apenas a variação do BTN, ou seja, pela inflação. Mas técnicos da área econômica do Governo admitem que a questão é passível de questionamento na justiça por parte dos locadores.

O próprio Governo pode vir a tirar essa dúvida - que se estende aos aluguéis comerciais e não residenciais já reajustados depois do congelamento - baixando normas específicas. Nesse caso, haveria duas alternativas: incorporar os 35,48% do INPC de janeiro já neste mês de julho ou quando do próximo reajuste - dezembro próximo, se o contrato for semestral, e junho de 90, se for anual.

A questão promete ser polêmica admite o líder do Governo na Câmara, deputado Luis Roberto Ponte (PMDB/RS). Embora o deputado não acredite, igualmente polêmica deve se tornar a incorporação do INPC de janeiro as locações ainda não reajustadas depois do congelamento. Afinal, o Plano Cruzado Novo expurgou a inflação de janeiro de todos os contratos. Ainda que não na forma de IPC (que naquele mês foi 70,28%), agora ela volta a valer, contada pelo INPC.

"A inflação de janeiro havia sido retirada diante da suposição de que a inflação não ia aumentar. Mas ela aumentou e muito. Não incorporar esse INPC seria um presente para os locatários, prejudicando muito os locadores", justificou Luis Roberto Ponte. Além disso, o INPC de janeiro entrou nos salários, quando uma medida provisória baixada, em fevereiro, pelo então presidente da Câmara de Deputados, Ulysses Guimarães, na condição de presidente da República em exercício, mandou redefinir o coeficiente a ser aplicado sobre a medida salarial de 88 - antes disso era a URP de janeiro, de 26,06%, e portanto menor que o INPC.

As regras fixadas para reajuste dos aluguéis residenciais valem também para locações não residenciais e comerciais vinculadas a extinta OTN, que agora serão corrigidas pela variação do BTN, ou seja da inflação. O único artigo vetado na lei 7.801, que resultou de projeto de conversão do senador Gerson Camata, não diz respeito a aluguéis, mas sim a outros tipos de contratos pela OTN.

COMO FICAM OS ALUGUEIS

- O reajuste agora pode ser quadrimestral, mas somente a partir da renovação do contrato ou se o contrato for novo.

- Contratos em vigor seguem sendo corrigidos nas datas previstas.

- Em julho, o reajuste é de 119,29% (INPC de janeiro, mais inflação de fevereiro a junho), tanto para contratos anuais como para semestrais. Isso porque todos foram realinhados em fevereiro.

- Aluguéis já reajustados em junho serão corrigidos, na próxima data de aniversário do contrato, pela inflação acumulada no período. Mas, dependendo do que decidir o Governo, podem sofrer um acréscimo de 35,48% (INPC de janeiro) por ocasião da próxima data de reajuste ou antes disso. Quem ainda não pagou o reajuste de junho (29,66%, correspondente a inflação de fevereiro a maio) pode, portanto, vir a pagar 75,66%.

- Todos os contratos que ainda não sofrera, reajustes depois do fim do congelamento serão corrigidos, na data prevista, de acordo com a inflação acumulada desde fevereiro, acrescida de 35,48%.

O ministro Oscar Correa pede que se apontem os corruptos.

Oscar Correa pede que se aponte os corruptos

Brasília - O ministro da Justiça, Oscar Dias Correa, desafiou ontem os candidatos a Presidência da República a revelarem os nomes dos corruptos que eles, os candidatos, denunciam através da imprensa. Irritado e decidido a acabar com a "demagogia barata" dos presidenciáveis, Oscar Correa citou nominalmente os candidatos Ulysses Guimarães (PMDB) e Fernando Collor de Mello (PRN). Ele foi particularmente duro com o alagoano.

- Antes de acusar o Governo de corrupto, o Sr. Collor de Mello devia começar apurando as corrupções que ele cometeu em Alagoas.

Sobre Ulysses, o ministro disse que o candidato deveria ter apurado essas denúncias quando fazia parte do Governo.

- Se havia corruptos no Governo nessa época ele também estava envolvido - disse.

Para Oscar Correa, a enxurrada de acusações por parte dos candidatos, além de "demagógica", seria uma tática de campanha em busca de votos. Ele disse que o Ministério da Justiça está empenhado em punir os corruptos e citou como exemplo abertura de inquéritos para apurar irregularidades cometidas no Banco da Amazônia (Basa), na Superintendência de Desenvolvimento da Amazônia (Sudam), na Bolsa de Valores e, mais recentemente, no Itamarati.

Oscar Correa fez um apelo aos candidatos para encaminharem ao Ministério da Justiça "até confidencialmente, se preferirem", os nomes de funcionários do Governo que estariam praticando corrupção.

Ao comentar que até a CNBB se engajou nas críticas ao Governo, Oscar Correa disse que está disposto até a instalar uma comissão de alto nível para investigar essas denúncias. Ele inclusive citou nomes que poderiam integrar essa comissão, tais como o jurista Heráclito Sobral Pinto, o jornalista Barbosa Lima Sobrinho, o acadêmico e escritor Austregésilo de Athayde e representantes de entidades diversas, inclusive a CNBB.

Oscar Correa disse que desde que assumiu já demitiu cerca de 15 funcionários do Ministério da Justiça envolvidos em irregularidades. O ministro contudo, foi veemente na defesa ao Governo ao ser indagado sobre o mal-estar produzido na nação com os gastos da comitiva presidencial na viagem a França. Ele disse que as despesas são pagas pelo Governo da França e que o aluguel de um avião DC-10 é necessário por medida de segurança. Ele também defendeu o ministro da Indústria e Comércio, Roberto Cardoso Alves, no caso do escândalo do Instituto do Açúcar e do Álcool, afirmando que nada foi provado na Justiça contra ele.

HIPERINFLAÇÃO

O ministro da Justiça, Oscar Dias Correa, disse ainda que o país não está tendo consciência da gravidade de uma hiperinflação, e que a imprensa, os empresários e até funcionários do Governo a antecipam com tranquilidade e "até com alegria". A partir dessa constatação, Oscar Correa não poupou adjetivos fortes para os efeitos de uma hiperinflação.

- É o fim, o poço definitivo, o caminho aberto para o golpe de estado e a convulsão social. E o fim da poupança, do empresariado e do proletariado, não haverá salários e nem moeda, e atroca de um relógio por cinco quilos de feijão ou um par de sapatos. A hiperinflação é a morte do doente - profetizou o ministro, que rechaçou qualquer semelhança com a Argentina.

- O Brasil está produzindo, não há desabastecimento, não cairemos no efeito Orloff: O Brasil não será amanhã o que a Argentina é hoje - disse o ministro que, mesmo irritado permtiu-se essa brincadeira.

Por fim, Oscar Correa tranquilizou a nação, ao assegurar que todos os dados disponíveis indicam que o Brasil não está a beira da hiperinflação, e que o governo criou o BTN justamente para impedir a dolarização do país, como ocorreu no país vizinho.

Leite em pó aumenta de preço em 29,03%

Brasília - Alguns derivados de leite que ainda tem seus preços controlados para o consumidor estarão mais caros a partir de hoje. O leite em pó com embalagem de lata subiu 29,03%, o embalado em caixa está 31,87% mais caro, a manteiga extra e os queijos tabelados pela Sunab (Minas, Parmesão Muzzarela e Prato) tiveram um reajuste de 28,57% e o leite condensado, com o menor aumento, subiu 28,57%.

O reajuste dos derivados foi em média, superior ao último reajuste do leite no dia primeiro de julho: 27,6% para o produtor e 26% para o consumidor. E que na concessão do reajuste foram incluidos também os aumentos de custos das embalagens e de insumos como a mão-de-obra e a energia elétrica.

O próximo aumento dos derivados será no dia primeiro de agosto e vai repassar a segunda parcela de reajuste do leite deste mês, que foi fixada pela Secretaria Especial de Abastecimento e Preços (SEAP) em 13,21% para o produtor e em 16% para o consumidor. O reajuste do leite, anunciado para o dia 15 de julho, deve ser confirmado até o fim da semana.

Governo recua: garante reajuste mensal aos servidores públicos

Brasília - O Governo Federal recusou e aceitou ontem pagar reajustes mensais para os servidores, equivalentes a diferença entre a inflação e o gatilho de cinco por cento. O novo índice foi anunciado a noite pela ministra do Trabalho, Dorothéa Werneck, durante reunião com dirigentes da Intersindical dos Servidores Públicos.

A proposta anterior fixava em oito por cento o limite a partir do qual começava a contar o percentual para reposição salarial dos servidores. A nova proposta, que inclui ainda uma revisão das gratificações, deverá ser estendida a todos os servidores, independentemente de faixa salarial.

A revisão das gratificações, segundo informações da assessoria de imprensa doo Ministério do Trabalho, tem o objetivo de reduzir as disparidades existentes entre elas e aumentar o valor das gratificações inferiores.

Além de corrigir distorções, esse artifício permitirá uma aproximação dos salários dos servidores civis aos dos militares. O Governo optou pelo reajuste das gratificações para que o aumento não incida sobre o salário-base, o que forçaria um reajuste semelhante nos salários dos militares, já beneficiados com um aumento de 13 por cento.

A ministra do Trabalho, Dorothéa Werneck, confirmou ontem a noite a decisão do Governo de pagar reajustes mensais para os servidores, equivalentes a diferença entre o gatilho de cinco por cento. A ministra, que se reuniu com o comando de greve por cerca de duas horas e meia, anunciou que até o fim de julho o Governo se pronunciaria oficialmente sobre a alteração nas gratificações dos funcionários.

Hoje a tarde, os grevistas decidirão em plenária a ser realizada em Brasília se acatam a proposta do Governo e voltam ao trabalho. Pela negociação com o Governo não serão descontados os dias parados, mas os funcionários terão que repor os dias que não trabalharam.

MILITARES

O Diário Oficial da União publicou ontem as novas tabelas de escalonamento vertical das Forças Armadas, que vigoram a partir deste mês e já trazem o reajuste de 55,65% nos soldos dos militares. Este reajuste é o somatório da inflação acumulada nos meses de maio e junho mais o índice de 13,42% que será pago a título de equiparação salarial com o Superior Tribunal Militar (STM), vigente entre os meses de outubro de 1988 e janeiro de 1989.

Pela nova tabela, o mais alto salário de um militar na ativa - almirante de esquadra, general de Exército e tenente-brigadeiro - sobe, em média, para NCz$ 6.650,00 com um soldo base de NCz$ 1.346,70. O mais baixo salário de um militar profissional - o de um soldado engajado - passa, por sua vez, para NCz$ 290,00, como um soldo-base de NCz$ 91,00. Isto representa uma proporção de 1 para 22 entre o maior e o menor salário nas Forças Armadas.

O índice de 13,42% a que chegaram os técnicos do Governo, e o que permite a equiparação dos militares com o STM, sem que os salários ultrapassem o teto constitucional dos ministros de Estado, fixado em NCz$ 6.768,52 em julho. Assim, o salário de um coronel este mês será, em média, de NCz$ 4,7 mil; de um major, NCz$ 3,7 mil; de um capitão, NCz$ 3,1 mil; de um 2º Tenente, NCz$ 2,1 mil; de um 3º sargento, NCz$ 1,3 mil; e de um cabo, NCz$ 950,00.

TSE diz que apuração pode ser feita pelas mesas receptoras

Brasília - O Tribunal Superior Eleitoral (TSE) deixou livre a opção dos Tribunais Regionais Eleitorais (TREs) pelo modo de apuração dos votos na eleição presidencial de 15 de novembro. Os presidentes dos TREs reuniram-se ontem com o presidente do Tribunal Superior Eleitoral (TSE), ministro Francisco Rezek, para discutir os prazos da eleição.

Os presidentes dos 25 TREs afirmaram que seus órgãos terão condições de cumprir com a apuração do primeiro turno até 27 de novembro e do segundo turno, se houver, até o dia 29 de dezembro. No entanto, os presidentes dos três Estados do Amazonas e Amapá pediram a Francisco Rezek que solicitasse ajuda das Forças Armadas e a empresas privadas, durante a eleição, para o transporte do material eleitoral para alguns municípios de suas regiões.

Cc Com a liberação do tipo de apuração, consentida pelo TSE, os TREs da Paraíba e do Mato Grosso poderão adotar o sistema de contagem de votos nas próprias mesas receptoras de alguns municípios, que enviariam, por computador, a totalização dos votos para cidades previamente escolhidas para receber os mapas de votação, que seriam passados, em seguida, ao próprio TRE.

Porém, Francisco Rezek acredita que a totalização dos votos na maioria dos Estados deverá se concentrar em locais específicos de maior porte, como ginásio e centros de convenções, para ser repassada ao TRE estadual e, depois, ao TSE.

Os resultados parciais da eleição poderão ser divulgados a imprensa. O resultado final da eleição, no entanto, será divulgado pelo TSE.

- Assim que forem conhecidos os resultados parciais nos Estados, essas totalizações serão uma especie de informação pública. Não vejo motivos para não serem divulgados - afirmou ontem Francisco Rezek.

CÉDULAS

Imprimir 15 milhões de títulos de eleitor, 20 milhões de folhas de votação, 1,8 milhão de mapas de votação, 90 milhões de cédulas eleitorais para o primeiro turno (repetindo o mesmo número caso haja segundo turno e outros materiais próprios de uma eleição. Este é o trabalho que o Departamento de Imprensa Nacional (DIN) terá que cumprir para assegurar materialmente a realiação da eleição presidencial de 15 de novembro.

A rotativa do DIN, aliás, já opera há 25 dias das 8hs as 24 horas, com duas equipes de três gráficos trabalhando em turnos de revezamentos, imprimindo os 15 milhões de títulos de eleitor. A tarefa termina hoje.

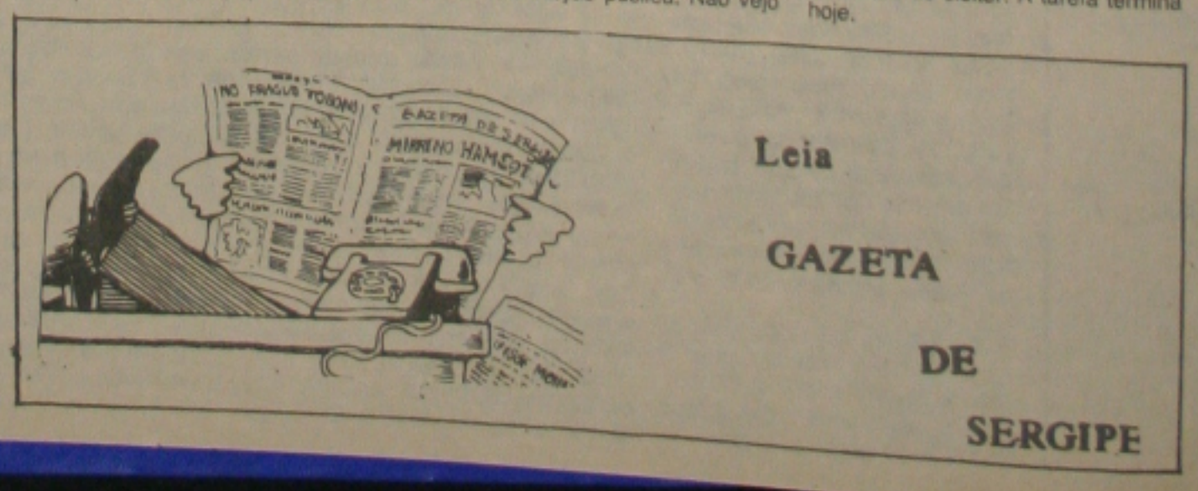

Leia

GAZETA

DE

SERGIPE

Naji Nahas e Azevedo se acareados

São Paulo - Sem incidentes, pois de seis horas de depoimento acareação entre o especulador Naji Nahas e o presidente da Bolsa de São Paulo, Eduardo Rocha promovida pela Comissão Parlamentar de Inquérito da Câmara dos Deputados resultou em novas acusações e retratações. Nahas entregou a CPI cópia de processo ainda em tramitação na Receita Federal moveu há três anos a corretora de Azevedo, Cia. acusada de sonegação de impostos. Comprometeu-se a repetir as acusações ao presidente e alguns conselheiros da vespa articularam sua queixa com muitos documentos, Azevedo teu as críticas de Nahas e salientou o processo movido contra sua por sonegação de impostos que contestado na Justiça.

Depois de ouvir uma denúncia do próprio Nahas sobre ele vinha realizando as operações no em São Paulo e no Rio através da emissão de cheques fundos pela manhã que eram dos a tarde pelos financiadores tado Gastone Righi (PTB) classificou especulador de estelionatário de erguer um castelo de cartas va destinado a ruir :

- O senhor Naji Nahas considera usual emitir cheques dos para tentar sua cobertura Digo que qualquer cidadão faça da emissão de cheques um fato usual terminará sendo do por estelionato - disse tando que não considera presidente da Bovespa alertou nanciadores para o risco de financiarem as operações

Irritado, Nahas respondeu gava aos bancos financiadores respondentes a variação de de Depósito Interbancário uma taxa adicional de 1,5% pendendo do volume do em

- Considero usual pela manhã com cheques cobertos a tarde, pelos financiadores que não é usual é a ação da Bovespa de pressionar ra que suspendam o financiamento parou Nahas, salientando dente da Crefisul, Henrique depôs perante a CPI há não sabe o que estava dizendo gou qualquer tipo de pressão Bovespa para que o banco nanciamento a Nahas

A deputada Dirce Tutu sistiu em saber se Nahas ciamento direto ou indireto para suas operações d+zero importância da pergunta de que o representante do Citibank Amaral, em depoimento na sada, negou qualquer envolvimento o especulador:

Bastante atrasado, CPI, deputado Nilso Sguarezi a tempo de ler um processo ceita Federal moveu há três a corretora está exigindo a processo, disse que o valor Receita Federal já foi pago retora está exigindo na justiça ção dos valores que acredita mais. O deputado Sguarezi sidente da Bovespa que ti-ética sua permanência na bolsa enquanto era julgado ção e Azevedo respondeu ria ser condenado enquanto corretora não fosse comprovada

Na próxima semana perante a CPI o presidente Sharp, Mathias Machline, do Banco de Crédito Nacional Conde, o diretor do BCN Rute, o diretor da corretora Ricardo Thompson, o superintendente da Polícia Federal, Romeu dor Antônio Carlos Santos superintendente da Bolsa de Rio de Janeiro, José Bruno mão.

Segundo o presidente nando Gasparian, técnicos Banco Central e Tribunal de União trabalham neste momento tas fornecidas pelas bolsas Rio, São Paulo e Mercantil para apurar quem se beneficiou crise das bolsas. O resultado vestigações deverá ser anunciado de dez dias, informou Gasparian

POLÍCIA

Chefe de firma é assassinado com cinco golpes de peixeira

O chefe perfuração a Poço Artezenal da firma Construção Incorporação RR, que trabalha para Cohidro na cidade de Poço Verde, José Miguel da Silva, de 47 anos, foi assassinado com cinco golpes de faca peixeira pelo seu colega José Bezerra após uma discussão entre os dois.

O crime ocorreu por volta das 17:00 horas no interior da firma onde trabalhava José Miguel e José Bezerra, com este último usando uma faca de 10 polegadas para praticar o delito. Segundo informações, o homicidio aconteceu assim que a vítima reclamou pela falta de empenho de José Bezerra ao trabalho. Este não gostou e armou-se de uma faca para praticar o ato sangrento.

José Miguel teve morte imediata enquanto o criminoso fugiu sem deixar pista para o Sargento PM Gilson, Delegado Municipal da cidade de Poço Verde. Por outro lado, o corpo da vítima foi removido para o Instituto Médico Legal/IML, onde por volta das 19:00 horas deu entrada para ser necropsiado.

Quanto ao inquerito o delegado Gilson já arrolou algumas testemunhas e comunicou o fato ao Coordenador de Assuntos Policiais do Interior, Cel. Aurino Batinga dos Santos.

O menor José Clécio dos Santos de 16 anos, foi morto no inicio da noite da última segunda-feira, com um tiro de espingarda de cartucho, disparado pelo seu proprio irmão Clodoaldo dos Santos, de apenas 10 anos.

O fato ocorreu por volta das 18h30min., no interior da casa José Clécio, situada na rua do Tabuleiro, 51, na cidade de Japaratuba quando Clodoaldo de posse da arma pensando que estava sem munição acionou o gatilho em direção ao corpo do seu irmão. Os chumbos atingiram em cheio o pescoço da vítima que teve morte minutos após.

O corpo de José Clécio foi removido duas horas depois para o Instituto Médico Legal/IML, por determinação do Bel. Paulo Afonso de Melo, Delegado Regional da cidade de Japaratuba, para ser necropsiado. Aquela autoridade também solicitou a presença de peritos do Instituto Criminalistico.

Por outro lado, Clodoaldo dos Santos, foi levado para uma clinica especializada em nervos já que entrou em crise assim que avistou seu irmão perder a vida nos braços dos seus pais Manoel da Paixão dos Santos e Maria Virginia dos Santos, que também entraram em crise nervosa.

Marginais são presos por furtos em casas

gentes lotados na 4ª cia Metropolitana, omando do delegado Aurelio Prado, pren- Manoel Messias 18 anos, que estava ndo furtos nos bares na orla marítima e s Santos, 18 anos, e no Bairro Améri- praticou arromba- de residência na Meio.

der dos marninais ciais apreenderam jetos, além de um e gás e uma bici- marcha. O delega- s, hoje vai ouvir as vítimas e abrir inquérito policial contra os "Capitães de Areia", no sentido de afastar os mesmos da sociedade por algum tempo.

Na 2ª Delegacia Metropolitana, está preso Manoel Messias, 19 anos, residente à Rua Vitória Torta, 370, Bairro Getúlio Vargas. Totalmente drogado, o malandro estava ameaçando matar os moradores da rua em que reside. Ele foi autorizado a descansar um pouco no xadrez à disposição do delegado Edson Trindade que vai tomar as providências que o caso requer.

m de semana com duplo linchamento

OR - Um duplo lin- ocorreu no último emana em Salva- ndo dezenas de dentre elas mulhe- homens idosos, a socos e ponta- rões Paulo César de 23 anos, e Nar- z dos Santos, de ue tentaram rou- epósito de ferro Bairro do Largo

es chegaram a gumas peças de de automóvel, n surpreendidos ietário do ferro começou a gri- ndo muitas pes- estivessem armados de revólveres, Paulo César e Narciso não puderam reagir, pois foram dominados pelos populares, que passaram a linchá-los.

As pancadas nos dois ladrões só terminaram com a chegada de uma patrulha policial. De revólver em punho, os policiais afastaram a pequena multidão, levando Paulo César e o comparsa para o Hospital Getúlio Vargas, onde ambos chegaram mortos. Segundo os policiais, esse foi o segundo linchamento ocorrido na área este ano. A polícia instaurou inquérito para apurar o linchamento, mas nenhum dos populares que mataram os ladrões foi detido.

Trânsito de Aracaju faz vítimas por atropelamento

O pedreiro José Martins, de 48 anos e José Augusto Sobrinho, de 22 anos, foram levados na última segunda-feira por populares ao Hospital Pronto Socorro Dr. Augusto Leite, com vários ferimentos no corpo em conseqüência de atropelamento provocado pelo trânsito de Aracaju.

José Martins, que reside no acampamento da firma Queiroz Galvão, responsável por uma parte da construção do conjunto habitacional Marcos Freire, situado no Povoado Taiçoca, em Nossa Senhora do Socorro, foi atropelado por volta das 09h30min., no Bairro Santos Dumont, por um veículo até o presente não identificado.

Já por volta das 9:00 horas, dava entrada naquela Casa Hospitalar, José Augusto Sobrinho, morador à rua 13, casa 213 - Conjunto Tiradentes. Ele foi atropelado na Avenida Rio Branco (centro), por um ônibus da Empresa Halley, dirigido por Edson José dos Santos, de 42 anos, residência ignorada.

Os dois atropelamentos, serão levados hoje pelo Plantão de Polícia do hospital ao delegado Gisélio Gonçalves Lima, da Delegacia Especial de Acidentes/Depa, para que sejam tomadas as devidas providências.

TIRO

No Hospital Pronto Socorro Governador João Alves Filho, está internado o jovem Carlos Alberto dos Santos, de 27 anos, residente à Rua Eduardo Abreu, 401. Ele foi vítima de tentativa de homicídio a arma de fogo na noite de anteontem, disparado por um indivíduo não identificado.

Crime da Suissa tem inquérito

O delegado Antonio Ferreira de Matos, da Polinter, instaurou na manhã de hoje, inquérito para apurar a morte de José Dorgival Reis, de 22 anos, que foi assassinado há cinco dias atrás em via pública no bairro Suissa, a tiros de revólver calibre 38 a queima roupa.

Antonio Ferreira, ouviu, inicialmente o indivíduo Antonio Francisco Gomes que acompanhado do seu advogado declarou não prestar socorro a vítima com medo de ser assassinado por familiares da vítima, ou até mesmo populares.

O delegado da Polinter, tem Antonio Francisco Gomes como um dos suspeitos do crime, no entanto vai ouvir mais três testemunhas, a fim de alucidação do delito. Também será arrolado o irmão da vítima, proprietário de um armazém localizado à Rua São Francisco de Assis com Avenida Cotinguiba - Bairro Suissa. José Dorgival trabalhava com o irmão e foi assassinado, assim que queixava o estabelecimento comercial.

Proprietário de sítio teve veículo roubado

Os dois marginais que tomaram de assalto o veículo Parati, ano 88 modelo 89, placa BN-2565, de propriedade do funcionário da Caixa Econômica Federal, Francisco Alves Neto, voltaram a praticar novo assalto. Desta feita, a vítima não quis se identificar, mais teve o seu Escort de placa AT-6232/Sergipe, levado pelos bandidos.

O assalto aconteceu por volta das 23:00 horas, quando os bandidos entraram no sitio da casa da vítima situada nas proximidades da Butano - Atalaia, e renderam toda família sobre a mira de revolver calibre 38. Eles pediram a chave do veículo e todo dinheiro do proprietário do sitio, além de leva-lo como refém, abandonar -o na avenida Contorno.

Na manhã de ontem, o proprietário do sitio esteve na Superintendencia da Policia Civil e contou ao Dr. Renan Tavares que por diversas vezes foi ameaçado de morte inclusive um deles chegou a dizer que estava a fim de usar sexualmente a esposa da vítima.

PARATI

Nas proximidades do sitio onde ocorreu o assalto, os policiais encontraram a Parati do economiario Francisco Alves Neto sem combustivel. A Parati foi tomada nas proximidades da Caixa Economicá Federal da rua Santo Amaro com Laranjeiras (centro), onde a vítima trabalhava.

A policia suspeita que a dupla já praticou três assaltos em menos de 24 horas seja fugitiva na Penitenciária Lemos de Brito da Bahia de onde 15 detentos fugiram há oito dias atrás deixando toda policia baiana desbaratinada pelo fato de serem considerados de alta periculosidade pela justiça baiana.

GOL

Na delegacia de Roubos e Furtos e Produtos Controlados/DEROF, encontra-se recolhido o veículo Gol GTS, placa AU-5077/Sergipe, cor preto, ano 1988, que foi tomado de assalto no cruzamento da rua Gararu com Maruim -bairro Cirurgia, quando o seu proprietário Antonio Sobreiro Cavalcanti, entrava no armazem que estava sendo assaltado pelos marginais. O carro foi encontrado pelos policiais José Carlos Queixinho, Sérgio, Boi e Terror, nas proximidades do entrocamento da cidade de Arapiraca - Alagoas, assim que os policiais estavam em perseguição aos bandidos.

Com a recuperação do Gol Au-5077/Sergipe e da Parati, a policia continua em diligência no sentido derecuperar também o Scort AT-6232/Sergipe. Quanto ao primeiro veículo ele está com o motor fundido causado pela quebra da correia. Por outro lado, permanece na Segunda Delegacia Metropolitana, um Gol, cor preto, ano 1988, que foi abandonado pelos dois assaltantes nas proximidades do armazem da rua Gararu com Maruim. O delegado Edson Trindade acredita que este veículo foi tomado de assalto no Estado da Bahia e fugiram para Sergipe.

"Betão" preso por ter roubado vários objetos

O marginal Roberto Francisco Santos, vulgo "Betão", de 32 anos, que reside no Bairro São Conrado, foi preso na madrugada de hoje por agentes da 4ª Delegacia Metropolitana por ter roubado vários objetos de uma casa residencial situada na área daquela especializada.

"Betão", é conhecido nos meios policias por arrombamentos, e recentemente fez como vítima Manoel Marques dos Santos, de onde levou da casa do mesmo, vários objetos de valor, sendo uma parte já recuperada pelo delegado Marco Aurélio Prado.

A policia está fazendo o levantamento dos roubos praticado por "Betão" e já descobriu em poder do receptador de prenome Nelson, os seguintes objetos: um som, quatro caixas de som, um fogão de duas bôcas, um liquidificador, um TV a côres marca Sanyo, uma batedeira de marca Arno, uma garrafa térmica inox, uma cafeteira, um conjunto de pirex, com seis peças, um conjunto de xícaras de café, uma farinheira inox, seis taças de sorvete inox, 10 fitas cassete e outros objetos.

Toda mercadoria será entregue aos proprietários das casas arrombadas, através de Termo de Entrega. As vítimas deverão apresentar a queixa do roubo.

Depois de internado em hospital faleceu

Depois de oito dias internados na Unidade de Tratamento Intensivo do Hospital Pronto Socorro Governador João Alves Filho, o jovem Hugo Alves de Souza, de 22 anos, veio a falecer não resistindo ao ferimento no pescoço provocado por um tiro de revólver calibre 38 a queima roupa.

Hugo Alves de Souza, foi baleado no último dia 28 (vespera de São Pedro), por volta das 21:00 horas, quando se encontrava na porta da residência de sua tia situada à rua Amazonas entre Mato Grosso e Alagoas - bairro Siqueira Campos e dois menores estavam soltando buscapés e um dos fogos estourou debaixo do caminhão Mercedes Benz - carga, de propriedade de Joildo Menezes de Guimarães, conhecido por "Careca". Este não gostou saiu de arma na mão para disparar um tiro na primeira pessoa qué encontrasse pela frente.

O fato revoltou os maradores da área, que de imediato chamaram a policia, no entanto, "Careca", já tinha fugido com ajuda dos parentes que ainda levaram o veículo de sua porta. Segundo informações, antes do disparo, o criminoso segurou Hugo Alves pelos cabelos e logo em seguida mesmo com apelos da vítima e pessoas que estavam presente, ele acionou a arma contra o pescoço do jovem.

INQUERITO

Hugo Alves de Souza filho de José de Souza e Darcy Alves de Souza, residia à rua 29, casa 24-conjunto Siri. O seu corpo foi removido para o Instituto Médico Legal ILM, onde foi necropsiado. Por outro lado, o inquérito policial será instaurado pelo segundo Delegado Metropolitano, Edson Trindade, que deverá arrolar algumas testemunhas que residem à rua Amazonas que assistiram a cena violenta.

Secretário quer mais veículos

O secretário da Segurança Pública e Justiça, dr. Fernando Matos, visando dá melhor tranquilidade à população de Aracaju e também a turistas durante o período de estação alta, acaba de autorizar a contratação de alguns carros de uma locadora.

Os veículos serão colocados à disposição dos delegados que atuam no centro da cidade e Praia de Atalaia e vão trabalhar em sistema de rodízio com chapas frias. Os novos carros a partir de hoje a tarde, vão entrar em circulação em pontos estratégicos, com permanência de 24:00 horas.

Por outro lado, o secretário Fernando Matos, aguarda com ansiedade, os 35 carros cedidos pelo governador Antônio Carlos Valadares, que irão suprir a falta de viaturas em todas as delegacias. A concorrência já foi realizada, apenas está faltando os veículos chegaram para execução dos trabalhos intensivos.

Ex-garçon está preso por praticar arrombamentos

O ex-garçon conhecido por "Jonh", está preso no Posto Policial de Atalaia, à disposição do Sargento PM, Celso Leonídio, por praticar vários arrombamentos em casas residenciais da Coroa do Meio e Jardim Atlântico - Atalaia.

"Jonh" juntamente com um companheiro mais conhecido por "Chicão" este foragido, há meses que vinham atuando naquela área, levando do interior das casas, bicicletas, redes, som e outros objetos, os quais estão sendo recuperados pelo delegado Celso.

O ladrão confessou aquela autoridade que fez três arrombamentos durante o turno da noite, e que as casas estavam fechadas. Ele disse ainda, que os donos estavam viajando já que antes tinha tomado conhecimento, facilitando assim a fazer o roubo.

Quanto ao seu companheiro "Chicão", a polícia está a sua procura, já que ele está de posse de vários butijões de gás e outros objetos. Para "John", o seu companheiro foi o que aliciou a entrar na "onda" do roubo e espera que o delegado dê uma oportunidade liberando-o para que volte a trabalhar de garçon.

Instaurado inquérito para apurar homicídio

O Cel. PM, Aurino Batingo dos Santos, autorizou na manhã de hoje que o delegado regional da cidade de Nossa Senhora da Glória, Capitão PM Ediranir Alves, instaurasse inquérito criminal para apurar a dupla tentativa de homicídio ocorrida no último final de semana no Povoado Feirinha, onde sairam como vítimas: João Marcelo de Andrade e Adoilton Policiano de Jesus.

O fato ocorreu assim que o vaqueiro Adoilton Policiano montado em um cavalo, com indícios de embriaguês, invadiu o Posto Telefônico do Povoado Feirinha, colocando em pânico, as pessoas presentes. O funcionário da Telergipe, João Marcelino não gostou e chamou atenção do desordeiro.

Adoilton saiu, foi até um bar e ingeriu mais [illegible] doses de cachaça, para em [illegible] guida voltar ao Posto Tele[illegible]fônico e desferir um violento golpe no pulso de João Marcelino, chegando a decepá-la. A vítima em revide sacou de um revólver calibre 38 e disparou três tiros a queima roupa contra o corpo do desordeiro.

Os dois foram socorridos por populares e transportados para os Hospital Pronto Socorro, Dr. Augusto Leite, onde em estado mais grave permanece internado o vaqueiro Adoilton. Por outro lado, o delegado Ediranir Alves solicitou dos policiais plantonistas do PS, a máxima atenção aos dois internos, já que ambos vão responder por crime, sendo que o funcionário da Telergipe, por crime de legitima defesa.

NOTA DE ESCLARECIMENTO

FENABRAVE — FEDERAÇÃO NACIONAL DA DISTRIBUIÇÃO DE VEÍCULOS AUTOMOTORES SE SOLIDARIZA COM A EVEL

o das últimas notícias veiculadas na a e na Televisão locais, que tratou de mentos irregulares no DETRAN e por ão detectado, vimos informar ao povo SIPE que algumas delas se verificaram a de elementos inescrupulosos, que ram e utilizaram Notas Fiscais que le- timbre da Empresa EVEL — ESTÂN- CULOS LTDA, tradicional revendedo- izada VOLKSWAGEN na Cidade de ES- , cuja seriedade, dignidade e o fato e como vítima a EVEL a que ora nos amos e o Detran cuja conduta merece aplauso.

ABRAVE — REGIONAL SERGIPE ANOEL AGUIAR MENEZES NETO DIRETOR PRESIDENTE

DR. LAURO BRITO PORTO
MÉDICO
Doenças dos Olhos, Nariz, Gargantas e Ouvidos
Alameda 3º andar - Tel: 222-5844 - Aracaju-Sergipe

REI DAS TINTAS

TINTAS PARA A CONSTRUÇÃO CIVIL, NAVAL, RURAIS, TINTAS ANTICORROSIVAS, TINTAS AUTOMOTIVAS E ARTÍSTICAS, PRESERVATIVO DE MADEIRAS, COLAS E ADESIVOS - ACCESSÓRIOS DE PINTURA - LIXAS, PINCÉIS

COMERCIAL DE TINTAS LTDA
AV. COELHO E CAMPOS, 526
Fone 224-2733
ARACAJU - SE
Rei das Tintas

BORAH PIMENTEL
PSICANÁLISE

LBERTO REBELLO DE MATOS
XAQUECA E EPILEPSIA

CENTRO MÉDICO ODONTOLÓGICO
PRAÇA TOBIAS BARRETO
SALA - 1212 FONE - 223-1948

Leia GAZETA DE SERGIPE

ESPORTE AMADOR

RELEMBRANDO A JORNADA

Na foto, relembrando a participação do Estado de Sergipe no Congresso Brasileiro de Cronistas Esportivo, realizado no mês de abril proximo passado, na cidade de Campo Grande (MS). Parte da delegação sergipana, aparece no foto ao lado de colegas da Imprensa de outros Estados. (foto Zé Fotógrafo).

FUGASE

Apenas um jogo foi realizado no último domingo pela manhã, valendo pelo Campeonato de futebol, patrocinado pela Fundação de Garantia aos Atletas de Sergipe, envolvendo as formações da Fugase e Gráfica Universal. No final, vitória sorriu para o time da Fugase pelo placar de 5 a 4. Cariba (3), Wellington e Biro-Biro, foram os goleadores do time vencedor. A partida foi realizada no campo da Administração do Porto de Aracaju.

DESISTINDO

O outro jogo que seria realizado na preliminar de Fugase e Gráfica Universal que seria entre as formações de Os Cracks e Desportiva São João deixou de ser realizado. Motivo: o São João desistiu de ir ao campo da APA, perdendo consequentemente por WxO.

CHACARA

No sábado passado pela tarde, atuando em seus domínios, o time do Esporte Clube Kapaz venceu a Associação Nacional dos Servidores da Polícia Federal pelo escore de 3 a 0. O jogo foi realizado no campo Edvaldão de propriedade do desportista Edvaldo Rodrigues das Neves. Representando o superintendente da Polícia Federal Dr. Feltrin esteve o delegado Castro. Aliás, o Dr. Castro estava escalado para jogar, mas antes da partida sofreu uma torção no seu tornozelo direito. Disse ele que no próximo jogo da Ansef, se fará presente dentro de campo para mostrar a juventude que ainda sabe rolar a pelota.

BOLETINS

Não sabemos o que que está havendo com o Sr. João Rollemberg Farias, diretor amador da Federação Sergipana de Futebol que nunca mais enviou boletins para a Equipe Esportiva da GAZETA. Da mesma forma, Rolemberg Farias procede na Liga Sergipana de Futebol Menor.

RACHA

Ninguém convide para sentar na mesma mesa, os desportistas João Rolemberg Farias (presidente da Liga Sergipana de Futebol Menor) e José Carlos de Andrade (presidente da Liga Sergipana de Futebol de Bairros). A racha entre ambos se deve a falta de interferência do Conselho Regional de Desportos que assistiu a tudo de camarote sem tomar qualquer providência. Para quê duas Ligas?

SELEÇAO

No dia 20 deste mês, a Seleção Brasileira de Futebol de Salão, fará sua primeira apresentação no Estado de Sergipe, jogando no Ginásio de Esportes Constâncio Vieira contra a Seleção Sergipana. No dia 22, a Canarinha estará inaugurandoi o Ginásio de Esportes Governador Antônio Carlos valadares em Simão Dias, quando enfrentará a mesma Seleção Brasileira. No dia 23, a Seleção Brasileira encerrará sua excursão a Sergipe, preliando no Ginásio de Esportes do Sesi na cidade de Tobias Barreto, contra a Seleção local.

TREINANDO

Enquanto isso, a Seleção Sergipana de Futebol de Salão continua treinando quase diariamnte, sob o comando da dupla Ribeiro Neto e Manoel Messias. Se depender de comando técnico a Seleção Sergipana poderá fazer uma boa exibição contra a Seleção Brasileira.

CONFIRMANDO

O jornalista Alberto Lacerda, está confirmando sua presença na delegação sergipana dos cronistas esportivos, dia 22 do corrente mês na cidade de Maceió (AL), quando na oportunidade o time de futebol da ACDS, enfrentará a ACDA, em partida marcada para o Estádio Rei Pelé. Alberto Lacerda, promete que vai roubar o cargo de treinador das mãos do "Mestre Chico", lá na terra dos marechais.

Confiança joga mal, empata no tempo normal e ganha nos pena

O time do Confiança voltou a se apresentar mal ontem à noite no Batistão e empatou em branco no tempo normal com o Itabaina conseguindo vencer na série de penalidades máximas, por um golpe de sorte, visto que o Itabaiana colocou uma vantagem de duas penalidades e Nilson e Ginaldo deixaram escapar a oportunidde de deixar o campo com uma vitória de dois pontos. Com o empate e a vitória nas penalidades, o Confiança agora assume a liderança do quadrangular ao lado de Sergipe e Lagarto, só que com um jogo a mais.

No tempo normal a partida foi pessima tecnicamente. O Confiança apesar de apresentar um maior volume de jogo, não soube aproveitar as poucas oportunidades criadas e mesmo com um jogador a mais - Lima foi expulso aos 28' do primeiro tempo - o time proletário não soube tirar proveito dessa vantagem, pois o Itabaiana se trancou certinho na defesa e o que se viu no Batistão durante todo o segundo tempo, foi um jogo de ataque contra defesa.

Confiança mais técnico não conseguiu superar a garra do Itabaiana. Resultado empate sem gols no tempo normal. (Foto Fernando Silva).

VEIO PARA EMPATAR

A exemplo de outras partidas do Itabaiana no Batistão, no jogo de ontem, o time deu mais uma vez a nitida impressão de que veio para empatar. E conseguiu o que queria. Já no primeiro tempo, apesar de esboçar algumas jogadas de contra ataque, o Itabaiana já estava todo armado na defesa e as poucas jogadas de ataque do Confiança eram defendidas pelo goleiro Osni, muito bem em todo o jogo. Após a expulsão de Lima, Dequinha tirou Raimundo e colocou Ivan na cabeça de área. O jovem deu conta do recado, principalmente depois de Angiolette se transformar em mais um zagueiro do Itabaiana.

Para esfriar mais a pressão do Confiança, o jogo foi suspenso aos 39' provocado por um enorme buraco no Batistão. No reinicio o Confiança ainda ameaçou, mas o jogo teve mesmo que ir para as penalidades máximas mas quando o Confiança superou

Seleção está definida para pegar Argentina

Rio - Tita entrou em campo esperançoso de passar no teste e ser inscrito para a fase final da Copa América. Mas, no primeiro chute, sentiu uma leve dor no músculo da coxa direita e percebeu que não havia razão para alimentar este seu sonho. Na conversa que teve com o médico Lídio Toledo e com o técnico Lazaroni, mostrou-se franco e os dois não tiveram dúvidas em cortá-lo. Mesmo partindo de si, o corte o deixou abalado. Durante longo tempo, Tita ficou afastado do grupo, sentado na grama da gávea, como se não quizesse falar com ninguém. Mais tarde, quando se aproximou da imprensa, explicou:

- Não poderia ocupar o lugar de algum outro jogador que está em melhores condições fisicas do que eu.

Tita contou que a comissão técnica queria inscrevê-lo, já que o médico Lídio Toledo via alguma possibilidade de recuperá-lo para a segundo partida. Mas, Tita não concordou.

Seu problema muscular aconteceu na partida contra a Venezuela. Nem mesmo Tita sabe dizer o que realmente causou a contratura.

Como consolo de Tita, resta saber que participará das eliminatórias para o mundial. Os próprios jogadores lamentaram o corte de Tita, que passou a manhã na Gávea o tempo inteiro com seu filho.

- Mazinho e Branco já começam a entender suas funções como jogadores de meio de campo. Quando vão a frente, já não se preocupam mais com os espaços que ficam as suas costas, o que era reclamado até pouco tempo por Sebastião Lazaroni.

Tanto um quanto o outro garante que já conseguiram superar o bloqueio que sentiam todas às vezes em que se lançavam a frente. - Os laterais no Brasil criaram um hábito de ir a frente e voltar em disparada para cobrir o espaço - disse Branco. Agora não precisamos mais fazer isso. Se a gente perde a bola fecha pelo meio e alguém do meio cai pela lateral.

Mazinho disse que agora sua função está bem mais simplificada. - Nosso espaço agora é melhor, porque jogamos do meio para frente. Só voltamos numa emergência, pois com três zagueiros atrás da gente os lances são sempre bloqueados.

Mazinho está tão seguro e atravessa uma fase tão boa, que não tem mais receio de perder a condição de titular. - Antes achava que corria o risco até de não ser convocado. Quando fui para a direita, sabia que teria poucas chances, já que havia Jorginho para esta posição. Entretanto, como me saí bem, ganhei a posição titular e não há razão para temer nada - comentou.

MARADONA

- Mauro Galvão acha importante uma atenção especial sobre Maradona. Embora reconheça que o ídolo argentino não esteja na sua melhor forma, ele tem qualidades suficientes para compensar a má condição física, podendo decidir a partida ou criar um lance de gol sem que ninguém espere. Para Mauro Galvão, que atua como líbero, Maradona é um jogador que nesta seleção busca sempre jogadas com o atacante Caniggia. - Assisti a todos os jogos da Argentina e realmente sua seleção não está bem. Mas a gente não pode esquecer que estamos agora na fase decisiva e que todos os participantes vão jogar muito mais do que fizeram até agora.

O esquema defensivo da Seleção Brasileira não é problema de preocupação para Mauro Galvão, que já vê os jogadores bem mais seguros, desempenhando suas funções de maneira desembaraçada e cobrindo os espaços com perfeição. - A tendência é a gente melhorar ainda mais. Se não tivemos tempo para treinar, estes jogos já nos deram uma base. Os próprios laterais já começam a fazer aquilo que o treinador quer. Mauro Galvão considera o Brasil um dos favoritos ao título. Lamenta apenas que o tempo de preparação foi insuficiente e problemático.

- Nosso time é muito bom e não tenho dúvidas de que vamos nos sair bem na Copa América, nas eliminatórias e na Copa do Mundo.

Rio - Bebeto é um dos jogadores da Seleção Brasileira mais empolgados para o jogo de hoje contra a Argentina.

O zagueiro Ricardo já se considera adaptado ao novo estilo de jogo da Seleção Brasileira.

Ele está ansioso para enfrentar o seu ídolo Maradona. No início da Copa América, a admiração de Bebeto pelo astro argentino aumentou ainda mais. Maradona declarou que o centroavante do Flamengo era um excelente jogador e que poderia jogar em qualquer equipe do mundo.

- Uma coisa dessas dita pelo Maradona é muito importante para mim. Ele é o melhor jogador do mundo e essas suas observações sobre o meu futebol fazem com que todos passem a me observar - disse Bebeto. Mas, se depender de Bebeto, Maradona sairá de campo derrotado. O atacante disse que atravessa uma das melhores fases de sua carreira e que vai repetir a sua boa atuação do jogo contra o Paraguai, em Recife, quando marcou os dois gols da vitória do Brasil.

- Tenho, além da motivação de continuar como titular da Seleção Brasileira, outro grande motivo para fazer um gol no jogo de hoje. Minha mulher, Denise, está grávida e me pediu para eu fazer um gol para nosso filho - apelicou Bebeto.

- O centroavante Careca, já confirmado pelo treinador como titular da Seleção Brasileira, chegou ao Rio e se apresentou ao técnico Sebastião Lazaroni no Hotel Intercontinental. Careca ainda sente um pouco o músculo da coxa esquerda, mas garantiu que jogará a primeira partida das eliminatórias, dia 30, contra a Venezuela.

Careca está fora da Copa América, mas hoje estará no Maracanã torcendo pelos seus companheiros. Companheiro de time do argentino Maradona - os dois jogam no Napoli, da Itália, Careca acha que a Argentina está mais bem preparada do que o Brasil, mas acredita que essa diferença pode ser tirada dentro de campo.

Acompanhado do preparador físico Ademar Braga, Careca foi ontem à tarde a Gávea realizar um treinamento físico. O centroavante deu algumas voltas em torno do campo e depois se exercitou na sala de musculação. Sobre os jogos do Brasil na primeira fase de Copa América, Careca disse que os maus resultados obtidos pela Seleção em Salvador - só venceu a Venezuela, tendo empatado com o Peru e Colômbia - aconteceram em decorrência do péssimo estado do campo do Estádio da Fonte Nova e da falta de entrosamento do time.

Inaugurado ginásio em Itabaiana

Um numeroso público compareceu ao Ginásio de Esportes Augusto Franco, na cidade de Itabaiana, de propriedade do Serviço Social da Indústria - Sesi, para prestigiar a abertura das atividades naquela praça de esportes. A cerimônia foi prestigiada pelo diretor regional do órgão, em exercício, Antônio Carlos Francisco de Araújo, que se fazia acompanhar do titular do cargo, no momento licenciado, Idalito de Oliveira.

Devido às fortes chuvas caídas na abertura da programação, não houve o hasteamento das bandeiras do Brasil, Sergipe e Sesi. Na quadra de esportes daquele ginásio foi feito o desfile das trinta e duas equipes que participarão do I torneio Aberto de Futebol de Salão de Itabaiana.

Foi a campeã do desfile a equipe do Independente, conquistando assim o troféu Idalito Oliveira. A representação do Santos, como vice-campeã, teve direito ao troféu Antônio Carlos Francisco de Araújo. As escolhas foram feitas pela Comissão Julgadora representada por Maria Menezes Santos, José Teles de Mendonça, Maria da Conceição, Robson Porto e Edezuita Araújo Noronha.

Em nomes dos desportistas itabaianenses falou José Teles de Mendonça, dizendo ser aquele um instante de muita alegria, dado o início de disputa de competições naquele ginásio de esportes. Falou da presença em grande número da juventude serrana, dando uma demonstração, segundo ele, do que vai ser daquele momento em diante.

"Eu quero nesta hora, em nome dos meus conterrâneos agradecer ao diretor regional do Sesi, Idalito de Oliveira, bem como ao presidente da CNI, senador Albano Franco por terem construído aqui esta obra maravilhosa. A vocês, os nossos agradecimentos", finalizou.

O diretor regional do Sesi, em exercício, Antônio Carlos Francisco de Araújo que levou consigo o titular do cargo, Idalito de Oliveira. Pelo motivo de ser o responsável pela construção daquela obra, solicitou que fosse feita por ele a saudação aos desportistas itabaianenses.

Na sua mensagem Idalito de Oliveira disse que Itabaiana, uma terra de verdadeiros desportistas, sendo também o verdadeiro celeiro de Sergipe "e porque não dizer do Brasil". Relatou que por tudo isso merecia ser premiado com o ginásio que recebe o nome do honrado homem público, Augusto Franco.

Parabenizou a juventude itabaianense, bem como aos dirigentes das trinta e duas equipes inscritas no I Torneio Aberto de Futebol de Salão de Itabaiana. Pediu que a sua realização fosse disputada num clima de muita desportividade, para concluir dizendo que outras competições aí serão realizadas.

Jogo adiado já c problemas para a F

Estava tudo definido ontem à noite para a tre Lagarto e Sergipe o jogo que reuniu do do quadrangular e criava uma certa expectativa cidas. Só que desde as primeiras horas da cias que chegavam de Lagarto eram de que Paulo Barreto estava impraticável e dificil ria condições de receber duas equipes para oficial. Às 08:30 horas, Vivaldo Aparecido ao gramado, verificou a situação e viu que não teria condições de conduzir uma o gramado naquelas condições e não deu a partida criando um problema para a Federação.

Quem não gostou da decisão de Vivaldo foi o público que compareceu ao estádio gresso e agora está na iminência de pagar visto que já se sabe que o jogo não será abertos. Definido que não havia condições o árbitro reuniu os dois capitães no gramado tiu a impossibilidade de realização da partida são final agora ficará por conta da FSF, que encontrar uma data para a realização dessa

Na guerra fria do campeonato, o presidente do França ontem à noite e já dava entrevistas soras locais afirmando que o Confiança a campo no próximo sábado para enfrentar uma vez que só jogará contra o time rubro enfrentar o Lagarto. Uma decisão até certa cipitada e sem propositos vistos que sabe Fernando França que se o jogo for mesmo para sábado contra o Sergipe, não há nenhum legal para que o time não compareça ao ser que queira arcar com os riscos naturais decisão desse porte. Basta relembrar um me de 88, quando o Confiança foi campeão o Maruinense e o Sergipe fez também ameaça, mas teve que enfrentar o Confiança ficou esperando que o Confiança jogasse ruinense no final do campeonato, quando campeão. Uma ameaça até necessária colocar a Federação na parede, mas que levada muito a sério devido a falta de agora esperar o dia de hoje, para ver qual do presidente Alceuá Gonçalves, mais uma grande abacaxi nas mãos para descascar.

FSF pune Gois e Carlos com suspe

Reunida ontem à noite, a diretoria da Federação de Futebol, presidida por Alceuá Gonçalves, resolveu dade punir o apitador Antônio Vieira de Góis e o dir Santos Oliveira com a pena de suspensão de trinta dias da reunião os diretores Antônio Cesar - Comunicação berg - Amador, Adauto Barbosa - Técnico e Alberto sentando o Departamento de Árbitros. A punição foi desentendimento entre os dois envolvidos, culminando de entrevistas nas emissoras de Rádio com acusações levados mais para o lado pessoal.

Com base no fato de que houve uma quebra principalmente porque os problemas internos da Fed ser resolvidos lá dentro, o presidente convocou a reu ria por unanimidades resolveu aplicar a pena no Diretor no apitador Antônio Góis. A punição foi baixada ontem Jetim da Federação. Na próxima quinta-feira, a diretoria ção está reunida com os apitadores, quando na oportu licitar união entre eles e escolher o substituto de José

PROBLEMAS

A verdade é que essa pode regularizar a situação Departamento, que segundo alguns integrantes é um cas, inveja e acusações entre os seus integrantes, tor tomaram públicos quando das entrevistas de Antônio junho, na Rádio Jornal e de José Carlos Oliveira da Rádio Cultura. Na oportunidade foram feitas acusações dois lados. A entrevista de Antônio Góis segundo o tornar público as perseguições que vinha sofrendo por tor que ao mesmo tempo em que afirma não aceitar Departamento, aceita a solicitação de clubes que escalar esse ou aquele juiz em determinados jogos.

Dirigentes do Confiança inclusive confirmaram um ofício à FSF solicitando não escalar Antônio Góis em partidas oficiais. O Diretor de Árbitros jura que não Departamento, mas desde o início da competição que Antônio Góis só dirigiu uma partida do Confiança deira contradição, quando se sabe que José Carlos seu Departamento, atitudes ditatoriais só escalando auxiliar jogos do campeonato, apitadores que sua cartilha. Por parte de Antônio Góis houve a acusação arbitragens no futebol sergipano, sempre foram de de bares, principalmente na Av. Maranhão. Como uma atitude deveria ser adotada por aquele que dirige gipano, uma vez que o Departamento de Árbitros estava se tornando uma verdadeira vergonha, sem o entre o dirigentes e dirigido.

Sergipanos no qua de árbitro da Cob

A Federação Sergipana de Futebol recebeu ontem da Cobral a relação dos apitadores sergipanos que estarão atuando nos diversos campeonatos nacionais que serão realizados a partir do próximo dia 19. A novidade na relação foi a ausência do nome de Antônio Góis considerado ainda o melhor apitador do futebol sergipano. É que os 51 anos de idade, Antônio Góis ultrapassou o limite para pertencer ao quadro nacional. Dessa forma, Góis apesar de estar em melhor forma física que muitos iniciantes, ficará restrito aos jogos do campeonato regional, mesmo assim, quando o diretor de árbitros deixar de aceitar os vetos e acatar com ção a Antônio Góis.

Outra ausência porém justificada é Bernardo que não nome relacionado omitiu em particular de avaliação passados pelo professor zareno e professor ção Física da Cobral vulgada ontem pela deração constam os nomes: Alberto Santos, Américo Seara, Edvaldo Mannho, Sandes e Vivaldo Aparecido árbitros reserva nados Eduardo Santos Isidoro.

Leia GAZETA DE SERGIPE

Cotidiano

Fatos curiosos da nossa Aracaju

Vieira Neto

Aracaju é uma cidade de umes bastante curiosos. tem coisas que em lugar ne- o do planeta acontece, mas na terra dos cajueiros e dos gaios, são fatos corriqueiros e a gente, quer queira ou não que aprender a conviver com alguns já incorporados ao o folclore. A maioria deles por is bregas, mas com um certo de chique por conta das per- gens que deles participam, ando, talvez, o grotesco da ção. Quer um exemplo? Ma- s envergando modelitos da "La Duarte" ou outras do no gênero, cobertas de jóias abeça aos pés, maquiagem líssima, comendo caranguejo m pauzinho e tudo a que têm o, em noite de sexta-feira daqueles bares metidos a s que proliferam na Atalaia e ências. Será que isso é podre ique, como diriam os colu- s sociais da city, ou é pra lá ega mesmo? É o folclore da dando o tom de sua graça pra a ver ou é puro exibicionismo ndoca deslumbrada? Sabe-se certo, já que as regras de ta não estão ao alcance de uer um e nem todo mundo com estilo e classe, não é no, Araripe Coutinho?

E que dizer daqueles que m e trabalham no centro da e, mas fazem questão de ir o trabalho dirigindo o próprio móvel? Só mesmo em Aracaju o são poucos. Contam-se às nas. Afinal é preciso que to- saibam, o fulano tem carro, senhor, o que é que há? E o rrafamento no centro da cida- ue se dane. Tem coisa mais e pra essa gente do que levar a fio procurando um lugar estacionar? É de bom tom vi- reclamando que "já não nto mais... tá uma loucura pra cionar o meu carro, que horror, Deus!" São "artistas" como s de que a cidade anda cheia e bém fazem parte do nosso "ri- folclore, é ou não é?

E os locutores das nossas ssoras de rádio FM? A grande ria veio mesmo de Frei Paulo, Muribeca e daqui nunca saiu a nã- ser para a Barra dos Coqueiros em tempo de festa de Santa Luzia e no entanto só falam com aquele "invejável" sotaque carioquês e com gírias de fazer "inveja" ao surfista mais in de Ipanema... É uma loucu-ra! A ginga dessa gente frente a um microfone é um espanto. E pra ler um texto, é uma di-fi-cul-da-de!... Gente que em outros lugares jamais conseguiria chegar perto de um microfone, aqui deita e rola e ainda tira onda de megastar do rádio tupiniquim. São coisas de Aracaju.

Assim como coisas da nossa cidade também podemos incluir o fato de algumas pessoas ainda cultivarem o antigo hábito de, às tardinhas tomar banho pra lavar apenas a superfície, deixando o interior malcheiroso e pestilento, colocar uma cadeira na calçada, sentar avidamente pra observar os passantes e comentar com as vizinhas que "fulana já não é mais aquela, veja só com quem ela está andando, coisa boa não deve estar aprontando... eu bem que já andava desconfiada!..." Por incrível que parece, às vésperas do século 21 Aracaju ainda tem disso, sim senhor. E como tem. Apesar da televisão com suas novelas intermináveis e o absurdo chamado Sassá Mutema que a Globo inventou e que nem as fofoqueiras mais aguentam. Aliás, é outra coisa que tem a ver com Aracaju, mas não é só daqui. O hábito de ver novela. Só que aqui o comportamento beira as raias do absurdo. Fazer uma visita a alguém no horário de novela, corre-se o risco de ser recebido de forma fria, indelicada. As pessoas não páram pra conversar enquanto a novela está no ar. É um vexame!...

Ônibus urbano que não cùmpre o itinerário? Só mesmo em Aracaju. Quer um exemplo? O que faz a linha Conjunto dos Motoristas é também obrigado a servir aos que residem na Cidade dos Funcionários. Mas para não fazer um balão absurdo na Avenida Hermes Fontes e tendo depois que voltar ao mesmo ponto de partida, ou seja, à rótula da referida artéria, ele segue direto para o Conjunto dos Motoristas e de lá para o Jessé Pinto Freire, onde fica o ponto final, embora o ônibus não seja de lá. E quem mora a Cidade dos Funcionários que se dane. É a filosofia dos motoristas e cobradores. Certamente, coisas de Aracaju, mesmo.

E a Ponte do Imperador? Virou cartão postal da cidade depois que o Imperador ali fez xixi... após o desembarque histórico e talvez por isso tenha sido agraciada com o status de ponte, quando em realidade não passa de um simples ancoradouro. Decididamente, só mesmo em Aracaju, onde tudo é possível e permitido. Até mesmo se colocar a estátua de Sílvio Romero numa praça que tem o nome de Camerino. Pode? Aqui pode. Ruas sem placa que azucrinam a vida dos pobres carteiros e outras com dois nomes, como é o caso da Rua Itaporanga, que também é Irapiranga. E pra se descobrir os pontos de ônibus em Aracaju é um sufoco. Em algumas artérias simplesmente eles não existem. Quer dizer, existem sim, mas ninguém sabe como localizá-los. Só na base da adivinhação, porque não há nada que os identifique. Uma loucura!

As tradições populares em Aracaju em sua grande maioria, não são preservadas. Pontos de atração turística são destruídas sem mais nem menos por administradores desastrosos, como foi o caso da "Cascatinha", no Parque Teófilo Dantas. Por um triz o "Cacique" não foi também transformado em cinzas levando com ele o magnífico painel que leva a assinatura de um dos nossos maiores artistas plásticos, o internacional Jenner Augusto. A "Yara" também desapareceu pra ceder lugar a um horrendo calçadão. O Rio Branco há muito tempo deixou de ser o tradicional Cine-Teatro Rio Branco, palco de espetáculos memoráveis, para se transformar num imundo pardieiro onde são projetados filmes pornôs da mais baixa categoria para voyers e portadores de taras similares. O projeto de tombamento do prédio para posterior restauração deve ter sido engavetado, sob a conivência dos que defendem interesses menos dignos. E o que é pior, com a omissão das chamadas "autoridades competentes". E cadê os nossos vendedores populares? Hoje já não se vêem pelas ruas da cidade, os vendedores dos deliciosos "dedinhos de yayá". E muito menos as vendedoras de cuscuz com coco, uma delícia que era vendida em fatias. Elas se postavam em tabuleiros no Parque Teófilo Dantas e outros locais no centro da cidade, comercializando além do gostoso cuscuz, cocada puxa, bolo de milho e outras guluseimas de dar água na boca. Foram substituidas pelas falsas "baianas" com os seus não menos falsos acarajés, o que não têm nada a ver com as nossas tradições que, além de não serem preservadas são até mesmo ridicularizadas por aqueles que por conveniência ou imediatismo, sabe-se lá, prefere que Aracaju seja um pastiche das chamadas "cidades grandes". Sem feirinha de Natal no Parque e com festejos juninos eletrizados. Profundamente lamentável. Mas que se há de fazer? São coisas da nossa adorável Aracaju. E tem muito mais. Aguarde enquanto fazemos uma pausa para os nossos comerciais.

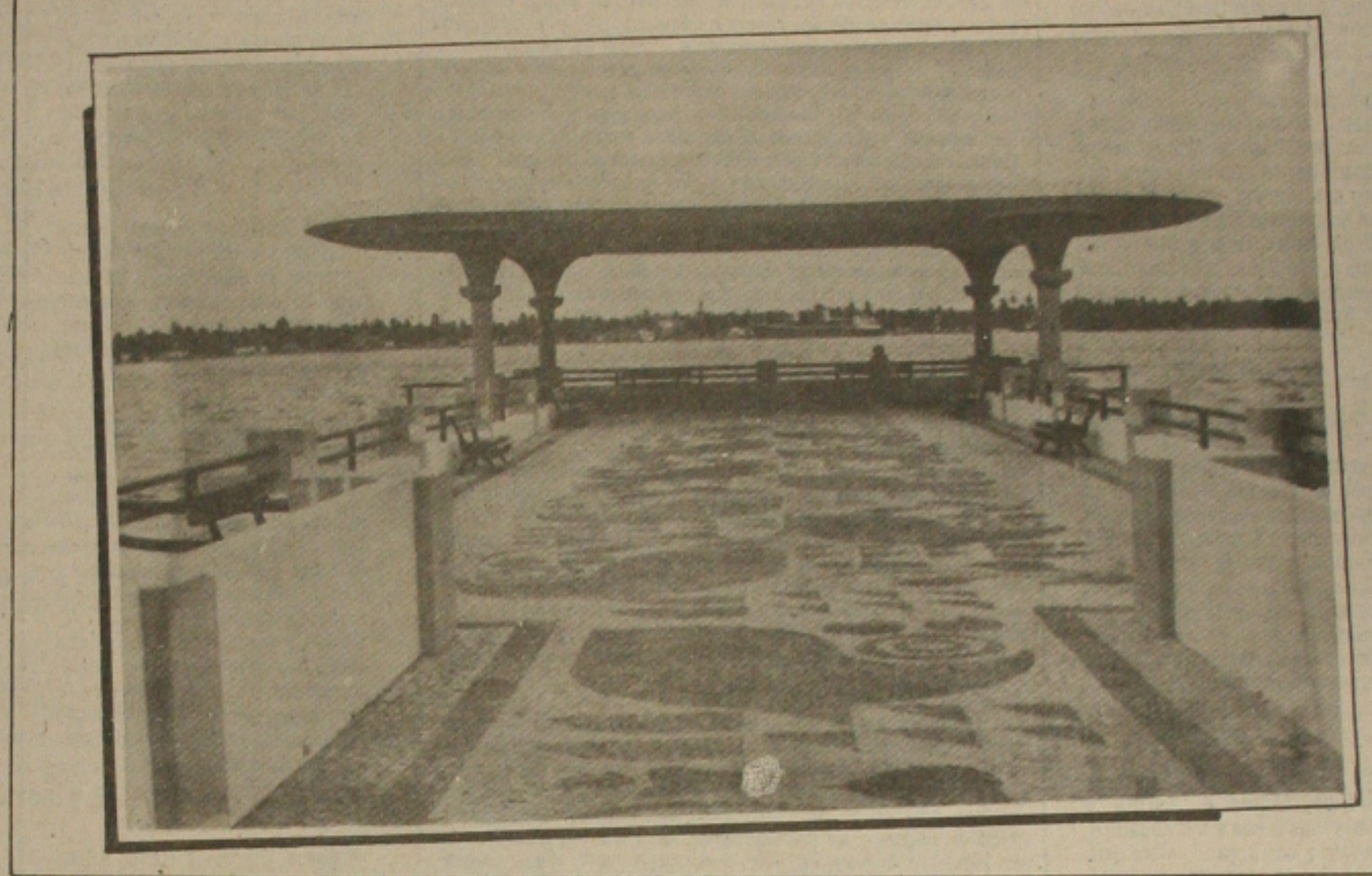

Em Aracaju até ancoradouro vira Ponte do Imperador, lá onde o "glorioso" monarca fez xixi...

Calçadão

FUNDESE

Os líderes comunitários do ...o estão revoltados e pedindo providência do governador do ...o, no que diz respeito aos cri- usados pela presidente da se, quanto a assistência dis- da as associações de mora- e outras entidades comuni- Conforme comentários ontem no ...dão, a presidente da Funda- Vera Siqueira é candidata a de- ...o estadual nas eleições do ...no ano, e em virtude disto só concedendo benefícios a comunidades que se comprometam em apoiar sua candidatura. É a máquina do Estado sendo usado para um candidato. Isto está provocando ciúmes aos demais.

JUSTIFICANDO

O "prefeito" Wellington Paixão, em entrevista a uma emissora de rádio local estava achando estranho os motivos que faziam com que os funcionários do município reclamavam do atraso no pagamento da folha de pessoal, - ainda há servidores sem receber o mês de junho. Ele dizia que a folha dos servidores federais entre eles da Universidade, foi paga no mês de junho com atraso, mas só quem foi criticado foi o prefeito de Aracaju.

//////

Um servidor municipal dizia ontem que os federais realmente receberam com atraso, mas já receberam, e adiantou, só que o "prefeito" não disse foi que os servidores federais estavam em greve, mas receberam e nós que estamos trabalhando só começamos a receber na segunda semana de julho.

PARTIDÃO

Os "camaradas" sergipanos estiveram ontem durante todo o dia, apesar da chuva que caiu em todo o Estado, conclamando os sergipanos para recepcionarem o candidato do Partido Comunista Brasileiro - PCB - à Presidência da República, Roberto Freire, que chegará hoje às 7:30 horas em Aracaju. Roberto Freire irá prestigiar o Calçadão e fará uma passeata pela João Pessoa num corpo a corpo com os aracajuanos. À noite ele estará participando de uma reunião pública no Instituto Histótico. Espera-se que o teto não caia, pois do jeito que está "conservado", com as chuvas que caem isto vai acontecer a qualquer momento.

DANÇANDO

Alguns músicos da Orquestra Sinfônica estão revoltados com a forma como estão sendo usados numa propaganda que está sendo veiculada pelas emissoras de televisão locais. Segundo comentava ontem um músico no Calçadão, a Orquestra é usada no comercial sem a prévia autorização e sem o pagamento de cachê.

TRANSMISSÃO

Uma emissora local que divulga o seu departamento de esporte com a grande façanha de ter transmitido direto do México a Copa do Mundo de 1986. Ela faz atualmente uma grande badalação por está transmitindo diretamente também a Copa América. Na útima segunda-feira, um radialista da emissora fez o seu programa do estúdio às 12 horas com Aracaju e já às 18 horas falava de Goiânia, onde transmitiu os jogos à noite. Às 6 horas da manhã, o próprio fez em Aracaju um outro programa de estúdio.

//////

Um popular fez o seguinte comentário ontem no Calçadão: "O radialista deve ser onipresente, ou a emissora tem um jatinho particular, pois caso contrário era impossível fazer esta façanha". Outro foi mais adiante: "Esse papo de transmitir Copa ao vivo é conversa fiada, eles estão mesmo é transmitindo via imagem da televisão, e ficam enganando o ouvinte e os anunciantes".

PLENÁRIO

CHICO DE MIGUEL

O ex-deputado federal Gilton Garcia é um dos coordenadores nacionais da campanha de Fernando Collor de Mello à Presidência da República, atendendo em seu comitê central de Brasília e fazendo o trabalho de coordenação a nível de Nordeste. Semana passada, de Brasília, Gilton fez com que o presidenciável Fernando Collor conversasse por telefone com o deputado estadual Franciso Teles de Mendonça, que demonstrou interesse em conhecê-lo, inclusive porque tinha conhecimento do seu trabalho político na região de Itabaiana.

***

Na mesma semana, quando esteve com o deputado Joaldo Barbosa, o presidenciável Fernando Collor de Mello mandou um convite para conhecer Chico e, ao mesmo tempo, enviou-lhe passagens para sua viagem a Brasília. Assim, é absolutamente verdadeiro que Chico de Miguel tenha viajado para a Capital Federal ontem pela manhã, ainda manteve um encontro com Collor no período da tarde. Hoje é que Chico viaja a São Paulo para fazer uma revisão médica em sua operação, no Hospital Oswaldo Cruz.

COLLORIR

Quanto ao fato do deputado Chico de Miguel apoiar o ex-governador de Alagoas, Fernando Collor de Mello, à Presidência da República, os seus assessores informam que o deputado ainda não "colorirá", mas já tem sob sua responsabilidade o Diretório Municipal do PRN em Itabaiana, cujo presidente é o ex-vice-prefeito João de Deus, considerado filho de criação do deputado.

***

Na realidade a tendência de Chico de Miguel é "colorir", porque "ele prega a moralidade e combate a corrupção", além disso, "Chico não é de descontentar os amigos, se a maioria defende Collor, ele pode muito bem colorir".

TELEFONEMAS

Os funcionários fantasmas da Assembléia Legislativa estão telefonando, desde ontem, para saber se o dinheiro já saiu. O pagamento na Assembléia geralmente ocorre no dia 10 de cada mês, mas atrasou a folha e o dinheiro provavelmente sai hoje. Em virtude disso são telefonemas de toda parte do Brasil, a maioria deles do interior, querendo saber sobre o pagamento...

***

A chefe do setor de Pessoal, dona Marly, chega a desligar o telefone para poder trabalhar. As ligações são feitas por parentes e afilhados dos deputados, que só vão à Assembléia pegar o contra-cheque. Alguns deles mandam motoristas, ou secretária recatada... é o fim...

SIJENAL

Ocupado com uma entrevista que concedia, ontem, a jornalistas, em seu gabinete, o deputado estadual Sijenal Tavares respondeu rápido a uma pergunta de "Plenário" sobre a viagem de Chico de Miguel a Brasília e seu apoio a Fernando Collor, já que ele era do PDS: "É apenas uma questão de ponto de vista", respondeu Tavares e emendou: "agora desconfio que Chico tenha viajado a algum lugar", disse.

***

Só alguns minutos depois foi que Sijenal foi informado da viagem de Chico a São Paulo, através do filho José Teles de Mendonça...

ISAAC

A Câmara Municipal de Aracaju vai arcar com a responsabilidade do pagamento de mais um vereador na Capital. Ontem, o prefeito Souza (Jangerto) entrou de licença para tratamento de saúde por 120 dias, tendo a sua vaga ocupada por Isaac Freire, ligado ao governador Antônio Carlos Valadares.

***

Em plenos receios, a entrada de um vereador para tratamento de saúde tem o sabor de sacanagem...

Nelson assume

"Legislativo: que legisla. Um dos três poderes detentores da soberania estatal, ao qual incumbe elaborar as leis", está aí a definição cometíssima do que seja Legislativo, dada pelo mestre Aurélio Buarque de Holanda mas, que, infelizmente, na prática, parece não ter nenhum sentido. Afinal de contas o legislativo sergipano não tem procurado atuar dentro das leis por ele mesmo definidas e ditadas, aprovadas e organizadas, mas rigorosamente acima delas, ao contrário delas rou tentido-as. Quando um Poder que tem o dever específico de elaborar leis e é necessária a interferência de outro Poder, o Judiciário, para fazer cumprir estas determinações que os próprios legisladores criaram, é porque "existe algo de podre no reino do Deus dará". A Assembléia Legislativa do Estado de Sergipe, talvez pela primeira vez em toda sua histórica, vai ver cair por terra o Poder de vetar o direito de alguém exercer o mandato que lhe foi outorgado pelo povo, apenas para "atender a interesses mesquinhos e pessoais de alguns dos seus membros", preocupados em fazer o jogo de lideranças, autênticas ou forjadas, que tinha o capricho (ou medo) de manter afastado um inimigo, que lhe parece cruel e que ameaça a sua discutível seriedade como homem público. Queira ou não queira Guido Azevedo, queira ou não queira José Carlos Machado, queira ou não queira Jerônimo Reis, queira ou não queira José Carlos Oliveira, queira ou não queira todos aqueles que fizeram o jogo revanchista do ministro João Alves Filho, o deputado suplente Nelson Araújo, vai assumir o seu mandato na Assembléia Legislativa, ter direito a voz e voto, denunciar, criticar e propor, tudo isso por determinação de um Poder que está acima de qualquer suspeita: o Judiciário.

***

Esta é uma passagem triste na vida do Poder Legislativo, dita-se até que é um "momento negro na história política de Sergipe, porque, se fosse usado o bom senso, não haveria necessidade de atos tão extremos de interferência de um Poder sobre outro, evidentemente dentro dos parâmetros legais dos processos de ordem jurídica. Evidente que isto não desmoraliza um Poder como todo, mas arranha a sua austeridade, fere os seus brios e põe em dúvida a sua seriedade perante a opinião pública, que numa altura dessas não tem mais em quem acreditar e tende a eleger qualquer um m que, mesmo demagogicamente, fale em seriedade e combata a corrupção. Não havia razão nenhuma para o Poder Legislativo embarcar nesta canoa furada e manter a maioria dos seus parlamentares unidos contra o acesso à Casa de um suplente, apenas para atender a determinações de lideranças. Nelson Araújo, um combativo parlamentar que no mandato passado usou da tribuna para denunciar o então Governo João Alves Filho, mesmo sendo considerado o mais atuante dos deputados daquele período legislativo, vem sendo bombardeado pelos liderados do ministro, castigado com medidas casuísticas para não assumir o mandato em lugar de Chico de Miguel e se transformando em vítima de uma campanha jamais vista contra alguém que, durante todo o seu período legislativo pregou a honestidade e combateu a corrupção.

***

Qual o medo que tinham alguns parlamentares de Nelson Araújo? Que temor causava um suplente de deputado tranzino, de bigodes maiores que o corpo, e com apenas quatro meses para exercer um trabalho? O que traz de tão combativo este suplente, capaz de fazer tremer tantos parlamentares experientes como o próprio Guido Azevedo e de causar arrepios à força de um ministro de Estado? Nada. Absolutamente nada mais do que a disposição de trabalhar, de estudar, de analisar, de medir e avaliar, para denunciar tudo aquilo que lhe pareça errado. É que Nelson Araújo não acredita que um Legislativo se faça com o "amém" ao Governo ou a qualquer liderança maior, mas dirigido ao povo, exclusivamente a uma sociedade cansada de tantas decepções, amargurada com tantas mutilades, desesperançosa de um Poder representativo e saturada da demagogia barata e alguns poucos politiqueiros que se acomodaram no Poder para tratar dos seus interesses, do crescimento financeiro da família e da locupletação do cargo. Para estes, Nelson realmente representa o perigo, se transforma numa espécie de Robin Hood qualificação que ele confessa não gostar de ter, porque o bom mesmo seria que todos honrassem seus mandatos, todos estivessem aí em benefício do interesse coletivo e que nenhum, mas mesmo, olhasse a Assembléia como "uma única forma de fazer tortura. Nelson está aí, deve assumir ainda hoje. Cai a arrogância do Poder, enfim cai o pano de mais este ato que teve todos os ingredientes de uma ópera bufa. E a junta médica, os três profissionais que estavam a serviço dos interesses de Guido Azevedo, como é que ficam?

ASSESSORIA

Pessoas diretamente ligadas à Empresa Municipal de Urbanização (Emurb), atribuíram à Secretaria de Comunicação Social da Prefeitura a notícia de que o prefeito Wellington Paixão teria desautorizado a cobrança do pedágio na rodovia José Sarney: "isto foi fabricado na Secom", disse a fonte, "por que o prefeito jamais daria declarações contra o ato de uma das empresas pelo a responsabilidade da Prefeitura"

***

O deputado suplente José de Almeida Lima, que é o diretor-presidente da Emurb, admite que se a cobrança fosse para a pobreza ninguém gritaria, "como é para a classe média alta, há toda essa manifestação de protestos", disse Lima.

CAMILO

O ex-presidente do Banco do Brasil, Camilo Calazans, que foi rejeitado na chapa dos Tucanos para ser o vice do senador Mário Covas, pode "brizolar". Há um trabalho de bastidores para que ele ainda seja o vice de Leonel Brizola, para o qual o deputado Fernando Lyra renunciaria sem qualquer problema de ordem política.

***

Esta semana é possível que Camilo Calazans tenha um encontro com Brizola, já que manteve demorada conversa com Fernando Lyra e as coisas estão bastante adiantadas. Camilo não esconde que sua segunda opção seria pelo ex-governador do Rio de Janeiro, isto inclusive foi dito na entrevista a "Isto É/Senhor" que lhe valeu o afastamento da Federação Brasileira dos Exportadores de Café.

ALMOÇO

O ministro do Interior, João Alves Filho almoçou, segunda-feira passada, com o governador Antônio Carlos Valadares, no quarto andar do Hotel Palace de Aracaju. No almoço foi servido Filet à Francesa (e não a parmegiana) e em nenhum momento se conversou sobre política.

***

Cinquenta pessoas, entre ex-governadores, ex-secretários, atuais auxiliares do Governo e lideranças políticas participaram do almoço, que como bebida serviu apenas água mineral e refrigerantes.

PREVIDÊNCIA

O Comitê de Brizola está revelando que a Rede Globo de Televisão está devendo à Previdência Social 1 bilhão e 800 milhões de cruzados novos e ninguém adota qualquer providência.

WALFRAN

Walfran Lima, envolvido no processo da Administração Jackson Barreto, vai receber todo o dinheiro da Prefeitura referente ao trabalho realizado por sua empresa ao Município. Digam, almoçando no restaurante do Palace Hotel, ele demonstrou toda a sua decepção e frustração com políticos: "essa gente para ser eleita passa até por cima da mãe", disse.

***

Ele fez outra acusação grave: "a mãe do ex-prefeito Jackson Barreto, professora Neusice, teria morrido um dia antes do anunciado pela família". Segundo ele, que desabafava para um grupo de amigos, "preferiram esconder tudo por causa das eleições".

CANAIS

Os canais que estão sendo recuperados em Aracaju precisam ser fiscalizados pelo Tribunal de Contas do Estado, pois tem gente que está cobrando 100 metros de canal, quando na realidade só recuperaram 80 metros. A acusação foi feita por gente ligada ao setor, que culpa construtora GAS por este trabalho.

***

Na Câmara Municipal existe uma CPI sobre canais e o seu presidente, Jorge Araújo, está solicitando todos os contratos, medições e gastos com as obras. Isto ainda pode dar panos para muitas mangas...

PDT

O PDT sergipano não está muito unido, notadamente com relação ao vice-prefeito Carlos Alberto Menezes, que se mantém arredio aos seus correligionários. Ontem um dos pedetistas reconheceu que "ele está se chegando", mas o responsabilizou pelo divisionismo dentro do partido: "O Carlos é problemático, acha que todos nós deveríamos reverenciá-lo por ser o vice-prefeito ou por ter conseguido uma boa votação para deputado federal em 1986. Só que não é assim...

***

Apesar dos votos, Carlos Alberto não é coordenador da campanha de Brizola em Sergipe. Esta coordenação está entregue a Nilton e Jackson Barreto. Este último do PSB.

MAILSON

Do ministro da Fazenda, Mailson da Nóbrega: "existem pelo menos três pré-condições para o surgimento de uma hiperinflação: o desequilíbrio fiscal, a dolarização da economia, e a crise cambial". O Brasil, no caso, não reúne todas elas até o momento, os negócios com dólar, por exemplo, estão restritos à especulação no black.

FREIRE

O candidato a presidente da República pelo PCB, Roberto Freire, passará o dia de hoje em Aracaju, tentando atrair o apoio da esquerda sergipana, ainda dividida nas preferências entre o próprio Freire, Brizola e Lula. O comunista participará de uma passeata pela manhã no centro de Aracaju e, à noite, lançará sua candidatura em Sergipe.

***

Roberto Freire se encontrará com dirigentes do Clube de Diretores Lojistas e da Associação Comercial para explicar o seu programa de Governo. Depois desse encontro, ele vai à Câmara de Vereadores para uma segunda reunião com militantes e simpatizantes do PCB, quando deverá expor toda estratégia de sua campanha neste Estado.

DILSON

O deputado estadual Dilson Batista não viajou a Brasília, ontem, para conversar com o presidenciável Fernando Collor de Mello e nem para participar da convenção nacional do PRN. Ontem, em sua residência, ele confessou que pode votar no ex-governador de Alagoas, Fernando Collor de Mello, "mas depende dos acontecimentos".

***

Para o deputado, "todo mundo em Sergipe está com Collor e acho que também vou ficar com ele, mas ainda não está definido". Dilson Batista é do Partido Liberal e ligado ao governador Antônio Carlos Valadares, e deveria votar no deputado federal Domingos Alfir, que é o candidato a presidente pelo seu partido.

DIOGENES BRAYNER

Joelmir Betting

Publicação simultânea com a FOLHA DE S. PAULO

Betenizar sem dolarizar

A betenização descarta a dolarização e desarma a hiperinflação. Isso em lei. Eis a diferença entre a inflação administrável no Brasil e a hiperinflação controlável na Argentina. Refugiados na correção monetária, os brasileiros dos conseguem coexistir com a inflação de até 30% ao mês. Ou mais. Quem que tem pé-de-meia na caderneta ao empresário que tem giro-de-caixa no "cheque", a poupança financeira vive no Brasil como estaria vivendo na Suíça. Nisso da inflação perto de zero. Explicando que o professor Mário Henrique Simonsen transmite aos conselheiros econômicos do Presidente Argentino, Carlos Menem, deixar é bem melhor que dolarizar. O Plano Verão nasceu morto porque dolarizou a economia por decreto, encaixa Simonsen. O Plano tentou gar a memória da inflação e não conseguiu. Bem ao contrário, os argentinos cos ficaram no mato sem cachorro. Sem moeda de referência, a economia cionária chuta sempre pelo alto, com folga.

DÓLAR COME TUDO

E que tal a dolarização dentro da betenização? O que não falta aos brasileiros é justamente isso: imaginação. Pois não deu outra, segunda-feira, no primeiro leilão da "BTN" cambial: o mercado ousou tomar o novo papel como lastro para operações no "over" e o Governo teve de recuar, cancelando a oferta.

O ministro Mailson da Nóbrega diz que a política cambial não deve contaminar a política monetária. O colar dominaria o sistema.

NINGUÉM É FREIRA

Membros da Comissão de Fiscalização e Controle da Câmara Federal não são doutores em finanças e muito menos em pajelanças: não há freiras no mercado de opções em bolsa, suspiraram os parlamentares, depois da acareação de ontem entre Eduardo da Rocha Azevedo e Naji Nahas.

O deputado Fernando Gasparian citou a revista "Exame": a mágica do "overweek" colocou as bolas mais perto de Las Vegas do que de Wall Street.

JURO NÃO É PREÇO

Proposta da Fiesp, a quem possa interessar: retirar da fatura nas vendas a vista (com pagamento em até 30 dias) os juros embutidos nos preços.

A operação seria realizada pelos bancos e não mais diretamente pelas empresas entre si. A fatura seria poupada dos juros. E também dos impostos sobre fantasiados dos preços. Da mesa, desaceleração do IPC.

EXECUTIVOS NÁ

Especializada na área executivos, a Tasa internacional com matriz em Zurich, inaugura São Paulo, amanhã, a sede nental do grupo.

Desde o Plano Cruzado demanda de executivos de se do setor produtivo para de serviços. Na indústria, riu-se dos ramos de base ramos de ponta. A participação empresas nacionais na clientela Tasa subiu de 29% para 5%.

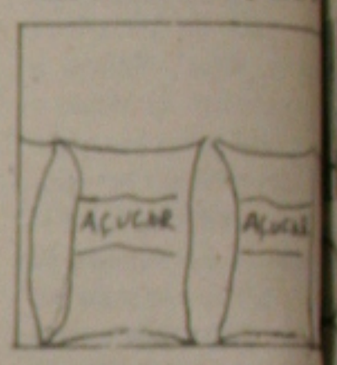

PACOTE DO AÇÚCAR

Exportação de açúcar iniciativa privada? Só depois rantido o abastecimento patrulado pelo IAA. Exportação prioritária para os Estados Prioridade do Nordeste ganhar ou perder mercado Exclusividade do setor sem cobertura do setor público.

Propostas do Sindicato Indústrias do Açúcar no Estado Alagoas.

Reflexão do dia

"Argentina, levante e ande".

De Carlos Menem, no discurso de posse.

SECOS & MOLHADOS

1. Acredite quem quiser: o Governo brasileiro ainda não sabe qual é o salário mínimo de junho - que já passou o povo sabe.

****

2. Pode um operador de ferrovias acumular a maior fortuna individual do mundo no Japão, pode. Yoshiaki Tsutsumi tem US$ 15 bilhões.

****

3. No ranking das dez maiores fortunas do mundo, da revista "Forbes", cinco vagas são de empresários japoneses.

****

4. Dos dez homens mais ricos do mundo, nada menos de sete tem na atividade imobiliária o carro-chefe. Ou o cofre-forte.

****

5. No Brasil, problemas oftalmológicos afastam do trabalho meio milhão de patrícios: 210 mil por cegueira total.

****

6. Cegueira nossa, o médico Rubens Belfort com assistência adequada empresas, teríamos evitado dos casos de cegueira total.

****

7. Na publicidade 96% dos profissionais terços das folhas salariais ço fica com a elite de 4%.

****

8. Os brasileiros milhões de cheques em cada dez, abaixo 150,00, em junho.

****

9. Com inflação junho, o México acumulou últimos 12 meses. O acumular 17% em 12 dias.

****

10. Os mexicanos pacto para calibrar renovado em maio. A 1987, era de 160% ao ano.

TV HOJE

07:15h. Padrão a Cores
07:30h. Aperipê Bom Dia
08:00h. Documentário
08:15h. Telecurso 1º Grau
08:45h. Telecurso 2º Grau
09:00h. Qualificação Profissional
09:45h. Canta Conto
10:15h. Cinemim
11:00h. Documentário
11:30h. Diário dos Três Poderes
12:00h. Rede Brasil Tarde
12:30h. Resgate
13:30h. Imagens da Itália
14:00h. Os Astros
15:00h. Lanterna Mágica
15:30h. Viver - Comportamento da Mulher Presidiária III
16:00h. Sem Censura
19:00h. Viola Minha Viola
19:30h. Eu Sou o Show - Caetano Veloso III Parte
20:00h. Tempo de Esporte
20:30h. Baleia Verde
21:30h. Jornal Visual
21:35h. Rede Brasil Noite
22:15h. Videoteca Aperipê
22:30h. Advogado do Diabo
23:30h. Caminhos da Liberdade
00:30h. Encerramento da Emissora

06:30h. Telecurso 1º Grau
06:45h. Telecurso 2º Grau
07:00h. Bom Dia Brasil
07:30h. Bom Dia Sergipe
08:00h. Xou da Xuxa
12:25h. Sergipe Notícias 1ª Edição
12:40h. Globo Esporte
13:00h. Jornal Hoje
13:25h. Vale a Pena Ver de Novo "A Gata Comeu"
14:20h. Sessão da Tarde "Vivendo Livremente"
16:15h. Sessão Aventura "O Pequeno Mestre: Tudo em Família"
17:00h. Sessão Comédia "Caras e Caretas: Casamento Por Amor"
17:30h. Juba e Lula
18:00h. Pacto de Sangue
18:50h. Que Rei Sou Eu?
19:45h. Sergipe Notícias 2ª Edição
20:00h. Jornal Nacional
20:30h. O Salvador da Pátria
21:30h. Copa América
22:30h. Primeira Exibição "Fábrica de Loucuras"
01:30h. Jornal da Globo
02:00h. Classe A "Aconteceu Naquela Noite"

06:30h. TV Educativa
06:35h. Sergipe Comunitário
07:05h. L B V
07:10h. TJ Manhã
07:30h. Simony
09:00h. Ora du Kapeta
11:30h. Do Re Mi Fa Sol La Si - C/ Mariane
12:20h. Chaves
12:50h. Atalaia nos Esportes
13:30h. Sociedade
14:00h. Bozo
15:30h. Show Maravilha
18:00h. Flash TJ Brasil
18:15h. Chaves
18:45h. Carrossel - Os Monstros
19:15h. Economia Popular C/Tamer
19:17h. Jornal da Cidade
19:40h. TJ Brasil
20:15h. Planeta Terra
21:15h. Tom e Jerry
21:30h. Copa América
23:30h. Flash TJ Noite
23:35h. Jô Soares - onze e meia
00:30h. TJ Noite

TV JORNAL CANAL 13

06:45h. Programação Educativa
07:00h. Rio
07:30h. Brasília
12:00h. Manchete Esportiva - 1º Tempo
12:30h. Jornal da Manchete - Edição da Tarde
13:00h. Corpo Santo
14:00h. Mulher 90
16:00h. Clube da Criança
18:30h. Jornal Local
18:45h. Manchete Esportiva (2º tempo)
19:30h. Copa América
23:30h. Cabaré do Barata
00:25h. Momento Econômico
00:30h. Jornal da Manchete (2ª edição)
01:15h. Jornal Local
01:30h. Kojak

NOVELAS

DE SANGUE

pergunta a Angélica sobre a tia e ela lhe con-
conselho que Aimée pediu. Ele vê aí a solu-
u problema. Luzia coloca a carta embaixo da
casa de Aimée. Lovato promete a Ana lhe dar
ue ela quiser. Da Gama faz um discurso na
tando explicar aos negros sua idéia. Oju o
do outro lado da praça, atraindo mais gente.
concorda em ficar noivo. Da Gama pede a Zé
ficar se Oju está no terreiro. Zé diz a Mãe Qui-
ue tem que fazer.

QUE REI SOU EU?

on conta a Juliette que não se lembra de nada.
e fica perplexa com o que ia fazendo. Denise
and que Lili é doida e comenta que Aline está
arlotte e Pimpim mostram à Princesa o verda-
o de Avilan. Roland vai visitar Aline e prome-
-la. Juliette fica horrorizada ao ver o povo na
promete ajudar os rebeldes. Lenore pede a
que avise à Jean Pierre para ter cuidado.
e Bergeron decidem ir embora de Avilan. Ro-
à Rainha que liberte Aline.

O SALVADOR DA PATRIA

rda da fronteira checa a informação sobre o rou-
faela aceita se casar com outro vestido. Sassá
e Severo lhe dê a chave do apartamento para fi-
rante o casamento. Os guardas prendem João.
a conta a Lauro o que aconteceu e ele dá a noti-
gela e Marina. Marina pede a Bárbara que reti-
xa do roubo do avião. Verônica consegue outra
para João. João chega a Tangará, vai procurar
na fazenda. Matão e encontra a loura, Miro e al-
pangas.

PEDRITO BARRETO

CHUVISCOS

- **Clara Angélica**, no show "Trilha Clara", será penteada pelo **Chez Ivan** e maquilada por **Cláudia Pina**.
- **Marta e Jorge Villas Boas** voltaram ontem de Feira de Santana, sua terra natal, onde passaram o final de semana.
- O figurino de **Clara Angélica** para seu novo show leva a assinatura de **Dora Gimenez**, da boutique **Cherry**.
- Todo mundo sabe que existem guardas florestais, mas em Aracaju, mais especificamente nas praias da **Rodovia José Sarney**, é preciso de **guardas de dunas**. Estão acabando com os montes naturais de areia.
- A jornalista **Sacuntala Guimarães** está de férias do **Jornal da Manhã**, onde diariamente assina uma coluna social. No início de agosto estará de volta.
- **Nathaly Leite Sales** irá comemorar seu aniversário no dia 22 de julho, no Salão de Festas do Hotel Pálace de Aracaju.
- Comentam que se a Prefeitura de Aracaju voltar a viver em regime de intervenção, quem assumirá será o vice-Prefeito **Carlos Alberto Menezes**, antes esquecido pelo Prefeito Paixão.
- O Presidente da Empresa Municipal de Urbanização, **José Almeida Lima**, tem que reconhecer que teve uma infeliz idéia de cobrar pedágio na Rodovia Estadual "Jose Sarney".
- A **Secretária de Estado da Cultura e Meio Ambiente**, professora **Aglaé Alencar**, está em Brasília participando de Encontro com os demais titulares da pasta cultural dos Estados, juntamente com o Ministro José Aparecido.
- A greve da **Universidade Federal de Sergipe** está batendo recorde de duração.
- Meu abraço especial de hoje vai para **Wellington Elias**, nome de grande valor no esporte sergipano.
- Alô, **Maria Luiza Cruz!** Onde anda você?
- Não tem jeito mesmo para que os pedestres utilizarem a passarela construída em frente ao Terminal Rodoviário "Governador José Rollemberg Leite". Uma pena!

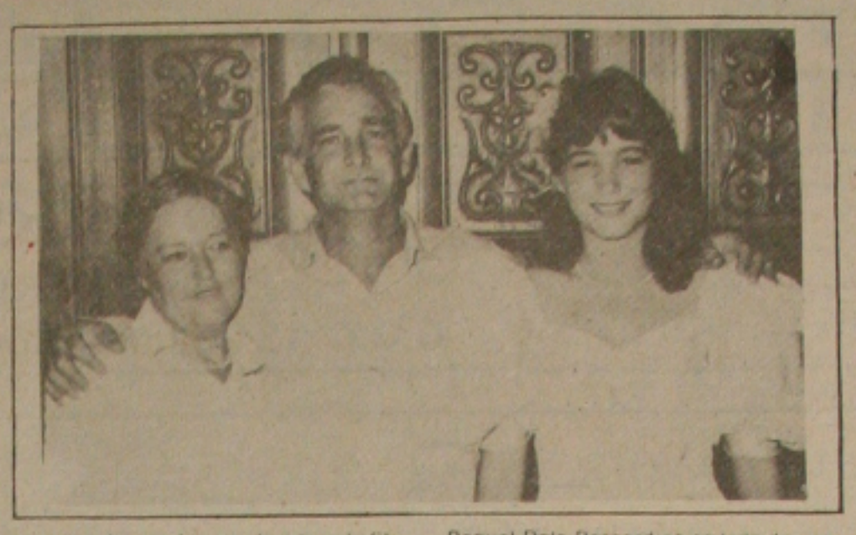

Registro fotografico produzido pelo Studio 35 mm do aniversário de 15 anos de Raquel Dalz Bernardina ao lado dos pais, Edenice e Roberto Dala Bernardina.

MARINA

Às 14 horas do último domingo, na Clínica Renascença, nasceu **Marina Santana Bastos Barroso**, filha da economiária **Liliam Santana Bastos Barroso** e do poeta e também economiário **Aderbal Bastos Barroso**. **Liliam** deverá ficar por mais alguns dias no apartamento nº 1 da "Renascença", mas mãe e filha passam bem. Aos pais e à pequena **Marina**, meus votos de saúde e paz.

NÃO COLLA

Infelizmente a vida íntima do político sempre é levada ao eleitorado quando ele se habilita a concorrer a algum mandato. Os não simpatizantes da candidatura de **Collor** à Presidência de República não têm deixado por menos! Não quero aqui comentar sobre a veracidade ou não dos boatos. Nada importam! O crédito ao candidato se mede pela sua competência administrativa, e nada mais! Em Aracaju, temos grandes provas que vida íntima "não convencional" não muda o quadro da preferência do eleitorado. Tomara que os não simpatizantes da candidatura de Collor acabem com essas "picuinhas de comadres de quarto de vila de periferia"!

DANÇA DA BAHIA

Hoje, a partir das 21 horas, no Teatro Atheneu, acontecerá a última apresentação do **Mantra Cia. de Dança**, da Bahia, dirigido pela bailarina **Fátima Suarez**. O espetáculo é dividido em três coreografias: "Guernica", "Primeiro Beijo" e "Garimpo". Aí está um bom programa para hoje à noite!

VISTAS GROSSAS

A **Secretaria Municipal de Ação Social** tem feito "visitas grossas" aos favelados que se instalaram debaixo do viaduto em frente do **Detran**. Ali moram algumas famílias, sob o mesmo teto, sem nenhuma condição de conforto. Como se diz que a "Paixão" cega às pessoas para os que estão a sua volta...

TRILHA CLARA

Joubert Moraes está se dedicando à elaboração do cenário do show "Trilha Clara que será apresentado no Teatro Atheneu nos dias 20, 21 e 22 de julho. Enquanto isso, **Clara Angélica**, **Carlos Augusto** e os músicos não se cansam de ensaiar. O repertório está muito bom!

••••••

O vídeo clip para divulgação do show será apresentado na próxima sexta-feira, a **Beira Bar**, durante um coquetel para a imprensa e convidados especiais.

Instante de um dos ensaios de Clara Angélica, Carlos Augusto e músicos para o show "Trilha Clara". (Foto Studio 35 mm)

CALÇADÃO

A Prefeitura Municipal de Aracaju não quer mesmo cumprir o acordo feito com a **Energipe**, que reza cuidar da iluminação pública de praças, avenidas e calçadões da cidade. A propósito, o **Calçadão de Viana** (Praia 13 de Julho) está carecendo uma "geral" na iluminação. Alô, **Paixão**!

TABARÉU

Terno escuro, seja preto, azul marinho ou marron, não deve ser usado em solenidades realizadas pela manhã, em locais abertos. Em Aracaju ainda se vê isso. Não é melhor optar por um bege, cinza ou azul claros?

DIVULGAÇÃO

Por que não é feita uma divulgação antecipada se a finalidade de um desfile de moda no **Riomar Shopping** é atrair público? Aquele shopping precisa de coordenador de comunicação!

SUPER FELIZ

O jornalista **João de Barros** está feliz com a vida! A **Prefeitura Municipal de Aracaju** reconheceu a **Ação Solidária Santo Antônio** como entidade de utilidade pública.

MODA SERGIPE

O Ceag-SE está organizando a **2ª Feira da Indústria de Confecções Moda Sergipe**. Igual à que aconteceu no ano passado, no CIC, a Feira irá reunir as indústrias sergipanas no período de 28 de julho a 9 de agosto.

Filmes na TV

CANAL 4 - 14:20h

VIVENDO LIVREMENTE

Título Original: **Living Free**
Nacionalidade: Inglesa
Ano de Produção: 1972
Direção: Jack Couffer
Elenco: Nigel Davenport, Susan Hampshire, Geoffrey Keen, Edward Judd, Peter Lukoye, Shane De Louvre, Robert Beaumont, Nobby Noble, Aludin Quershi, Charles Hayes, James Kamau, Joy Adamson.
Após a morte da leoa Elsa, seus três filhotes são abandonados. Os ex-criadores de Elsa, Joy e George Adamson (Hampshire e Davenport) tentam encontrá-los. Os filhotes ameaçam os vilarejos e, para salvá-los, os Adamson se comprometem a capturá-los e entregá-los ao Parque Nacional de Serengeti em 60 dias. Cor. 90'.

CANAL 4 - 23:30h
Título Original: **Gung Ho**
Nacionalidade: Americana
Ano de Produção: 1986
Direção: Ron Howard
Elenco: Michael Keaton, Gedde Watanabe, George Wendt, Mimi Rogers, John Turturro, Soh Yamamura, Sab Shimono, Clint Howard, Michelle Johnson.
A cidade americana de Hadleyville entra em pânico quando a fábrica de automóveis ali sediada, e onde trabalha a maioria dos habitantes, fecha. O funcionário Hunt (Keaton) é enviado a Tóquio para tentar convencer uma grande fábrica japonesa a assumir a empresa falida. Os japoneses gostam de Hunt e aceitam a idéia, passando a adotar na fábrica americana o esquema oriental: muita disciplina, horários rígidos e exercícios matinais. Em pouco tempo, ocorre o inevitável conflito entre as duas culturas. Cor. 111'.

CANAL 4 - 02:00h
ACONTECEU NAQUELA NOITE
Título Original: **It Happened One Night**
Nacionalidade: Americana
Ano de Produção: 1934
Direção: Frank Capra
Elenco: Clark Gable, Claudette Colbert, Roscoe Karas, Walter Connolly, Alan Hale, Ward Bond.
A jovem milionária Ellie Andrews (Colbert), filha do autoritário Alexander Andrews (Connolly), que casar-se com um caçador de dotes mexicano, à revelia do pai. A garota resolve fugir de casa. Na viagem, conhece um repórter, Peter, Warne (Gable), recém-despedido do jornal, que descobre a identidade de Ellie e planeja escrever uma reportagem ao chegarem a Huston. Complicações se sucedem e Peter admite ter-se apaixonado pela garota. Vende sua reportagem por dois mil dólares.

EM CARTAZ

R. BRANCO
15:00-16:30-18:00 19:30 E 21:00 HORAS.
"TODA NUDEZ É PERDOADA".
CENSURA 18 ANOS - SOMENTE SEXO EXPLÍCITO

PALACE
Sessões: 15:00 16:30 - 18:00 19:30 e 21hs
"A PRINCESA XUXA E OS TRAPALHÕES

ARACAJU
SESSÕES: 15:00-16:30-18:00-19:30 E 21:00 HORAS.
"A HORA DO PESADÊLO IV"
CENSURA 14 ANOS

PLAZA
Horário: 20:00 horas
"JOKO...! INVOCA DEUS E MATA
Censura 18 anos

HORÓSCOPO

ÁRIES (de 21/03 a 20/04) Regente: Marte— Até o meio do dia, evite movimentar dinheiro. A hora mais propícia para os negócios é o final do dia. Nesta hora, você estará protegido pela Lua, que pode trazer vantagens repentinas e inesperadas. Fique atento às oportunidades e dê crédito às idéias mais arrojadas.

TOURO (de 21/04 a 20/05) Regente: Vênus— Hoje você deseja dar vazão a alguns dos seus desejos e fantasias, e poderá provocar, por vezes, desvantagens e prejuízos por causa de atitudes impulsivas e impacientes da sua parte. Portanto tenha em mente que tudo deve ser feito com muita calma. Deixe as idéias amadurecerem mais.

GÊMEOS (de 21/05 a 20/06) Regente: Mercúrio— Momento de realizações pessoais. Seu sucesso poderá atrair críticas maldosas e você deve estar preparado para enfrentá-las e neutralizá-las. Você está demorando um pouco para reagir e por isso pode perder terreno. Fique atento e defenda o seu espaço.

CÂNCER (de 21/06 a 22/07) Regente: Lua— Vibrações conflitantes podem influenciar a sua saúde, fragilizando o organismo. A tensão emocional pode acabar em exaqueca ou dor de estômago. O dia recomenda atividades, mas não exija demais de si mesmo para não ficar ansioso. À noite, estará mais tranqüilo.

LEÃO (de 23/07 a 22/08) Regente: Sol — Pequenas desavenças com amigos ou pessoas queridas, que serão rapidamente sanadas. Você está generoso e nada disposto a alimentar discórdias. O trabalho está numa fase muito positiva, funcionando mesmo como elemento de prazer. Momento fecundo e criativo.

VIRGEM (de 23/08 a 22/09) Regente: Mercúrio— Esta fase é muito positiva para o trabalho, desde que você tenha paciência para construir suas realizações passo a passo, com firmeza e determinação. Hoje poderá ter sentimentos de insegurança e desânimo, mas não lhes deve dar maior importância. Logo passa.

LIBRA (23/09 a 22/10) Regente: Vênus— Você que é tão diplomático e tem um modo de falar tão simpático e sedutor, hoje estará soltando cobras e lagartos pela língua. Alguns próximos vão ouvir a verdade nua e crua. Cuidado apenas para não exagerar e adicionar pitadas de mágoa às verdades.

ESCORPIÃO (de 23/10 a 21/11) Regente: Plutão— Mercúrio em aspecto com Plutão, seu regente, poderá lhe trazer inquietação e agitação mental. É nessas horas que você segue aqueles impulsos de abandonar o caminho que está seguindo sem pensar nas conseqüências. Deixe fluir as idéias, mas espere para agir.

SAGITÁRIO (de 22/11 a 21/12) Regente: Júpiter— Hoje você está mais apressadinho do que nunca, queimando a boca com café quente, mordendo a língua, tropeçando nas pessoas etc. Que todos saiam logo da sua frente, pois ainda correm o risco de serem vítimas das patadas sagitarianas. Amanhã você pede desculpas.

CAPRICÓRNIO (de 22/12 a 20/01) Regente: Saturno— A Lua está amenizando um pouco a sua teimosia e intransigência, facilitando seus relacionamentos afetivos e fornecendo uma disposição mais liberal e aberta às idéias alheias. Alguns amigos poderão aproveitar a ocasião pra lhe dizer umas verdades. Não se ofenda.

AQUÁRIO (de 21/01 a 19/02) Regente: Urano— O trânsito da Lua pode aumentar o seu romantismo ou lhe causar uma dor de dentes. Pequenos transtornos que não o impedirão de cumprir as suas obrigações, servirão para lembrar-lhe que precisa cuidar um pouco mais do corpo. Vida afetiva sob vibrações positivas.

PEIXES (de 20/02 a 20/03) Regente: Netuno— As coisas correm mais fáceis do que você esperava, mas poderá sentir-se culpado se achar que não sofreu o suficiente para merecê-las. Como não se pode compreender satisfatoriamente os desígnios do destino, resta-nos aceitar de bom grado a fortuna que nos sorri.

USINA PROVEITO S/A

INDÚSTRIA DE AÇÚCAR

C.G.C 13.231.329/0001-05 Estadual 27.001.726-7

RELATÓRIO DA DIRETORIA

Ainda não foi possível, no período da safra em trato, a ultimação do processo de relocalização de nossa usina, com a consequente instalação de uma destilaria de álcool com capacidade para 90 mil litros/dia. A isso foi em decorrência da queda de nossa produção face à estiagem prolongada que se abateu sobre a região, impondo assim maiores cautelas para novos investimentos para não comprometer a recuperação de nossos canaviais e o custeio normal da Empresa.

Finalmente, os números do balanço e das demonstrações financeiras, além das NOTAS que os acompanham, espelham com fidedignidade a posição da Empresa, dispensando maiores explicações, mas mesmo assim colocamo-nos à disposição dos Srs. Acionistas para quaisquer outros esclarecimentos que julgem necessários.

Aracaju(SE), 31 de dezembro de 1988

Hélio Dantas
Diretor-Presidente
CIC 004.941.515-87

José Conde Brandão
Diretor-Executivo
CIC 002.595.005-34

BALANÇO PATRIMONIAL EM 31 DE DEZEMBRO DE 1988

ATIVO

	31.12.88	31.12.87
1. ATIVO CIRCULANTE	310.496.367,80	12.663.770,64
11. DISPONÍVEL	288.847,00	133.198,80
11.1 - Caixa	177.802,00	-
11.2 - Bancos	111.045,00	133.198,80
12. CRÉDITOS A RECEBER A CURTO PRAZO	199.313.612,31	11.127.520,16
12.1 - Títulos a Receber	57,78	57,78
12.2 - Contas Correntes	120.320.136,09	10.940.018,38
12.3 - IRRF a Recuperar	181.629,00	181.629,00
12.4 - Contas Correntes (Terceiros)	78.811.793,46	-
13. DUPLICATAS E VALORES	11.093.893,17	4.610.060,88
13.1 - Safra Fundada	11.093.893,17	4.610.060,88
2. REALIZÁVEL A LONGO PRAZO		
21. CRÉDITOS A LONGO PRAZO		
21.1 - Safra em Formação	29.736.820,70	6.483.032,29
3. ATIVO PERMANENTE	1.113.[illegible]3.434,95	120.178.147,91
31. INVESTIMENTOS	1.708.188,00	1.708.188,00
31.1 - Participação em O.Empresas	13.664,00	13.664,00
31.2 - Aplicações Incentivos Fiscais	1.694.314,00	1.694.314,00
32. IMOBILIZADO	1.111.481.274,95	176.[illegible]
32.1 - Edifícios e Dependências	10.654.457,81	3.166.944,00
32.2 - Casas e Vilas Residenciais	30.229.853,23	3.247.930,00
32.3 - Maquinismos e Aparelhos	385.829.225,96	40.495.424,00
32.4 - Móveis e Utensílios	5.412.602,47	562.103,00
32.5 - Instrumentos,Ferr e Apetrechos	3.049.419,84	322.157,00
32.6 - Terrenos e Propriedades	771.368.480,32	84.239.018,00
32.7 - Máquinas e Impl Agrícolas	125.612.756,94	13.183.914,00
32.8 - Veículos	58.232.428,73	5.882.079,00
32.9 - Bibliotecas	144.157,16	15.135,00
32.10- Ativos de Serviços	56.408,21	5.929,00
32.11- Obras em Andamento	260.349.166,76	28.422.141,42
32.12- Cópias e Portaria	408.150,98	42.864,00
SUB TOTAL.....	1.651.853.390,41	177.590.434,42
(-) - Depreciação Acumulada...	(540.372.115,46)	(90.720.466,51)
TOTAL DO ATIVO.....	1.353.642.628,95	150.927.700,84

PASSIVO

	31.12.88	31.12.87
4. PASSIVO CIRCULANTE	30.916.122,04	831.992,41
41. PASSIVO CIRCULANTE		
41.1 - Contas Correntes	30.992.105,41	682.915,42
41.2 - Títulos a Pagar	241.017,79	-
41.3 - Contas a Pagar	656.230,24	71.703,05
41.4 - Provisão p/Imp Renda	4.806.768,64	77.372,14
5. EXIGÍVEL A LONGO PRAZO	23.739.037,36	9.838.869,23
51. FINANCIAMENTO		
51.1 - Financiamento C/Car Real	23.739.037,36	9.838.869,23
6. PATRIMÔNIO LÍQUIDO	1.293.387.449,55	140.256.739,00
61. CAPITAL REALIZADO		
61.1 - Capital Social	134.469.138,00	24.334.743,10
62. RESERVAS DE CAPITAL		
62.1 - Correção Cap de Cap Realizado	1.097.345.670,60	109.990.703,90
63. RESERVAS DE LUCROS		
63.1 - Reserva Legal	37.922.161,60	[illegible]
63.2 - Finer Dec. Lei 1376/74	15.922.723,14	[illegible],00
64. LUCROS ACUMULADOS		
64.1 - Lucro Gerado no Exercício Findo	8.127.656,13	[illegible],91,00
TOTAL DO PASSIVO	1.353.642.628,95	150.927.700,84

Aracaju(SE)., 31 de dezembro de 1988

Hélio Dantas
Diretor Presidente
CIC-004.941.515-87

Wilson Neri Santos
Contador
CIC-016.037.105-82

José Conde Brandão
Dir.Executivo
CIC-002.595.005-34

DEMONSTRAÇÃO DO RESULTADO DO EXERCÍCIO REALIZADO EM 31 DE DEZEMBRO DE 1988

RÚBRICAS	1988	1987
RECEITAS OPERACIONAIS BRUTA		
(+) Venda de Cana	278.626.012,04	19.[illegible]
(+) Recuperações Diversas	163.832,57	[illegible]
(+) Venda de Semente	-	9.[illegible]
(+) Ágio S/Cana	24.760.984,27	1.[illegible]
= RECEITA BRUTA	303.550.828,88	31.[illegible]
(-) ICM	50.855.961,41	3.[illegible]
(-) Pis S/Faturamento	666.686,13	[illegible]
(-) Finsocial	832.777,39	[illegible]
= RECEITA OPERACIONAL LÍQUIDA	251.195.403,95	27.[illegible]
(-) Custo de Produção	111.454.614,46	21.[illegible]
= LUCRO OPERACIONAL BRUTO	139.740.789,49	5.[illegible]
CUSTOS COMPLEMENTARES		
(-) Despesas Administrativas	130.475.673,30	1.[illegible]
(-) Despesas Financeiras Líquidas	96.421,36	1.[illegible]
(-) Despesas de Assistência Social	949.902,35	[illegible]
= LUCRO/PREJ OPERACIONAL LÍQUIDO	8.218.792,48	2.[illegible]
(+) Receitas não operacionais	28.424.894,76	2.[illegible]
(-) Despesas não operacionais	-	[illegible]
= LUCRO/PREJ ANTES DO RESULTADO DA CORREÇÃO MONETÁRIA	36.643.687,24	4.[illegible]
(-) (-) Resultado da Correção Monetária	(23.481.491,10)	[illegible]
= RESULTADO LÍQUIDO ANTES DO IR	13.162.196,14	[illegible]
(-) Provisão p/Imposto de Renda	4.606.768,64	[illegible]
= RESULTADO LÍQUIDO DEPOIS DO IR	8.555.427,50	[illegible]
(-) Reserva Legal	427.771,37	[illegible]
= LUCRO/PREJ À DISP DA ASSEMBLÉIA	8.127.656,13	[illegible]

BALANÇO GERAL REALIZADO EM 31.12.88
DEMONSTRAÇÃO DAS MUTAÇÕES DO PATRIMÔNIO LÍQUIDO

DISCRIMINAÇÃO	CAPITAL SOCIAL	RESERVAS DO CAPITAL Corr Mon Capital Realizado	RESERVAS DE LUCROS Reserva Legal,	LUCROS ACUMULADOS	T O T A L
Saldo em 31.12.87	24.334.743,10	109.990.703,90	-	143.691,00	134.469.138,00
Aumento do Capital AGOE em 20.07.88	109.990.703,90	(109.990.703,90)	-	-	-
Correção Monetária do Balanço	-	1.097.345.670,50	-	-	1.097.345.670,60
Transferências Diversas	-	-	-	-	-
Apropriação do Lucro Líquido do Exercício	143.691,00	-	-	(143.691,00)	-
Saldos em 31.12.88	134.469.138,00	1.097.345.670,60	-	-	1.231.814.808,60

BALANÇO GERAL REALIZADO EM 31.12.88
DEMONSTRATIVO DE LUCROS OU PREJUIZOS ACUMULADOS

1. SALDO INÍCIO DO EXERCÍCIO
   11. Lucro líquido do exercício — 143.691,00
2. SALDO FINAL — -
3. DESTINAÇÕES DO LUCRO INÍCIO DO PERÍODO
   31. Incorporação ao Capital Social AGOE 20.08.88 — 143.691,00
4. LUCRO LÍQUIDO DO EXERCÍCIO ANTES DO IR
   41. Lucro Final — 13.162.196,14
5. DESTINAÇÃO DO LUCRO LIQUIDO DO EXERCÍCIO
   51. Reserva Legal — 427.771,37
   52. Disposição da Assembléia — 8.127.656,13

BALANÇO GERAL ENCERRADO EM 31.12.88
NOTAS EXPLICATIVAS

1. PRINCÍPIOS CONTÁBEIS

A empresa processa sua escrituração em regime permanente de registros, em obediência aos Preceitos da Legislação Comercial, em conformidade com a Lei nº 6.404/76 em consonância aos Princípios de Contabilidade geralmente aceitos.

1.1 - Classificação do Ativo e Passivo

O ativo e passivo exígivel é regulado em 01 (hum) ano e são demonstrados como sendo Circulante.

1.2 - Receitas e Despesas

Estas estão apropriadas no presente trabalho segundo o regime de competência.

1.3 - Estoques

Os valores desta rúbrica estão registrados ao custo de aquisição e de produção.

1.4 - Safra Fundada

Representa o estoque de canas próprias disponíveis nas dependências propriedades da Empresa e deverá ser vendida na safra de 89/90.

1.5 - Safra em Formação

Representa o estoque de cana que está em formação e deverá ser vendida/utilizada na safra 90/91.

1.6 - Imobilizado

É demonstrado ao custo de aquisição ou construção, menos a depreciação acumulada, corrigido monetariamente. A depreciação é calculada mediante aplicação de taxas anuais, que levam em conta a [illegible] vida útil do bem.

1.7 - Correção Monetária

As contas componentes do Ativo Permanente e do Patrimônio Líquido são corrigidas monetariamente segundo a legislação vigente.

1.8 - Provisão p/Imposto de Renda

Está constituída integralmente em conformidade com a legislação vigente.

2. CAPITAL SOCIAL

Importa na data do presente Balanço no montante de Cr$ 134.469.138,00 (cento e trinta e quatro milhões quatrocentos e sessenta e nove mil cento e trinta e oito cruzados) representado por 5.243.228.550 (cinco bilhões duzentos e quarenta e três milhões duzentos e vinte e oito mil quinhentos e cinquenta) ações ordinárias nominativas, sem valor nominal.

Aracaju(SE)., 31 de dezembro de 1988

Hélio Dantas
Diretor Presidente
CIC-004.941.515-87

Wilson Neri Santos
Contador
CIC-016.037.105-82

José Conde Brandão
Dir.Executivo
CIC-002.595.005-34