GAZETA DE SERGIPE

ARACAJU, QUINTA-FEIRA 13 DE JULHO DE 1989 — Fundador: Orlando Dantas — ANO XXXIV, Nº 9.211, NCZ$ 0,40

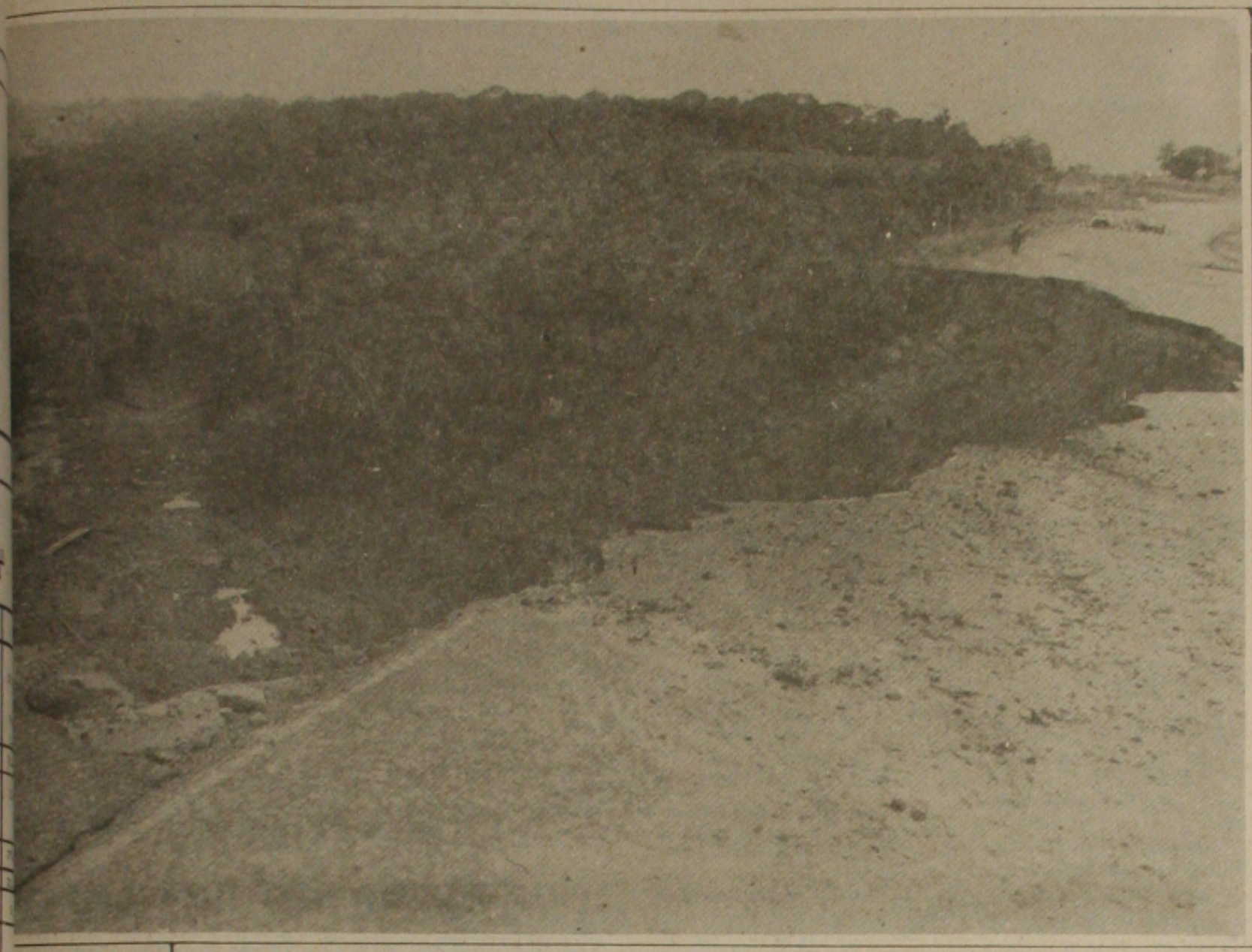

Rodovias federais: buracos representam ameaças constantes de acidentes com vítimas fatais

Clima tenso na Prodase e fim da greve

A notícia sobre a determinação do governador Antônio Carlos Valadares em privatizar ou até mesmo extinguir a Prodase - Empresa de Processamento de Dados do Estado - divulgada com exclusividade pela GAZETA DE SERGIPE, explodiu como uma bomba, de alto teor ontem pela manhã, entre os servidores e já no primeiro expediente, alguns setores da empresa voltaram a funcionar normalmente à tarde. As lideranças da greve negociaram com o presidente da Prodase, Xavier de Almeida, a volta ao trabalho já a partir de hoje.

O clima ontem em frente a Prodase foi bastante tenso. Os servidores grevistas ficaram assustados com a possibilidade de extinção da empresa e conseqüentemente a indenização dos 200 servidores. A presença da Polícia Militar para garantir o acesso aos que queriam entrar na empresa e as pressões feitas na noite anterior pelos dirigentes da Prodase, que até usaram familiares para convencer aos grevistas de acabar a paralisação, contribuiram para formar o clima de desentendimentos, que terminaram para esvaziar a greve, que a tarde foi suspensa. Os servidores garantiram os ganhos salariais propostos pela empresa e se comprometeram a trabalhar extra para atualizar os serviços atrasados com a paralisação.

Página 02

Melhorias para frota de ônibus

Em ato solene que aconteceu na manhã de ontem, no Banco do Estado de Sergipe, sob à Presidência do governador Antônio Carlos Valadares, foram assinados dois contratos de financiamentos no valor total de 2 milhões e 500 mil cruzados novos, entre o Banese e as empresas Halley e Progresso. Com os recursos oriundos do Banco Nacional de Desenvolvimento Social, repassados pelo Banco do Estado de Sergipe, às duas empresas concessionárias do transporte coletivo em Aracaju, vão adquirir 25 novos ônibus, que passarão a integrar a frota de veículos à disposição da população aracajuana.

O superintendente Municipal de Transportes Urbanos, Bosco Mendonça, que na solenidade representou o prefeito Wellington Paixão, destacou a participação do governador do Estado na viabilização dos financiamentos e anunciou que oportunamente a SMTU vai prestar homenagem ao governador Valadares.

(Página 05).

Rs ainda m riscos o tráfego

s Rodovias Fede- presentam constan- cos para os que tra- por elas, mormente das últimas chuvas casionaram maiores e as providências oram tomadas pelo . Considerada como nos prejudicada, a 5, apresenta um ex- trecho bastante es- do, que impede até o que se desenvolva elocidade de 40 qui- os por hora, isto por- oderá custar a vida e trafegam naquela a.

(Página 02).

Nelson assumirá seu mandato com liminar na mão

Como não foi convocado ontem pelo presidente da Assembléia Legislativa para assumir a vaga aberta com a licença médica do deputado Chico de Miguel, garantida pelo Tribunal de Justiça, o deputado suplente Nelson Araújo anunciou que hoje vai comparecer a Assembléia e apresentar a Mesa Diretora a liminar concedida pelo desembargador Rinaldo Costa e Silva e assumirá "de qualquer jeito", a cadeira a quem tem direito.

A concessão da liminar aconteceu na última terça-feira. O desembargador, a princípio, julgou procedente os direitos reclamados através dos mandados de segurança pelos deputados Chico de Miguel e Nelson Araújo.

(Página 03).

Servidores da União decidem acabar a greve

Brasília - A intersindical dos servidores públicos, que comanda a greve do serviço público, decidiu ontem encerrar o movimento, após concluir que os grevistas estavam retornando ao trabalho. A paralisação parcial em alguns setores durou 31 dias e sua principal conquista foi a extensão para o serviço público da mesma política salarial do setor privado.

Os servidores terão direito a reajustes mensais correspondentes a diferença entre o redutor de 5 por cento e o índice da inflação do período anterior. Eles conseguiram ainda o não desconto dos dias parados, com reposição de trabalho mediante acertos entre os grevistas e a direção dos órgãos nos quais trabalham.

IPC de junho em Aracaju é de 27,06%

O Índice de Preços ao Consumidor - Custo de Vida - em Aracaju durante o mês de junho foi de 27,06 por cento, superior ao IPC apurado no País no mesmo período, que atingiu a 24,83 por cento. Com esse índice, o IPC acumulado este ano em Aracaju já chega a 166,33 por cento - seis meses - e o acumulado nos últimos doze meses já é de 1.041,37 por cento. Os dados foram coletados pelo Departamento de Estatística do Instituto de Estudos Econômicos e Sociais Aplicados do Estado. O grupo alimentos, bebidas e cigarros com percentual de 34,92 por cento, foi o que mais contribuiu para a elevação do índice de Custo de Vida em Aracaju.

(Página 05).

Governo não atrasa os salários

O governador Antônio Carlos Valadares garantiu ontem que a folha salarial dos servidores públicos do Estado será paga este mês rigorosamente dentro do calendário normal. Ele descartou qualquer hipótese de atraso como decorrência da greve dos servidores da Prodase e chegou até a comentar, "a Prodase pode permanecer em greve durante 10 anos que o Estado vai pagar normalmente os salários do funcionalismo".

(Página 03).

ncos vão gar IPC ntegral

São Paulo- A Fede- Nacional das Asso- es de Bancos (FE- N) soltou uma cir- na sexta-feira da se-

passada recomen- aos bancos que pa- o IPC integral em ju- agosto aos seus fun- ios e não a partir do de 5% como prevê a

lanal. Vários bancos eriram a essa orienta- entre os quais o Bra- , Banco Mercantil de Paulo, Nacional e Cai- conômica do Estado io Paulo.

Marginais levam mais de 8 mil durante assalto

Um funcionário da Agência do Banco Econômico da cidade de Simão Dias, foi assaltado por 3 marginais na manhã de anteontem, no local denominado como "Apertado de Pedras", quando viajava em um táxi de marca Escort de placa policial AT-6263- SE, conduzindo a importância de NCz$ 8.840,00, que serviria para o Grupo Votorantim efetuar o pagamento de funcionários, que trabalham na sede do município de São Domingos, que dista 90 quilômetros de Aracaju. Mesmo estando acompanhado de um vigilante nenhuma reação pode ser levada a efeito, resultando na ação tranquila dos ladrões, que fugiram na direção da cidade de Lagarto. Mas o Coordenador de Assuntos Policiais do Interior, Cel. Aurino Batinga dos Santos já fez a solicitação ao delegado da cidade de Simão Dias, capitão PM, Wellington Costa no sentido de prender os marginais. (Pág07).

Freire recebido com entusiasmo por comunistas

A recepção promovida pelos comunistas sergipanos ao deputado Roberto Freire, candidato do PCB à Presidência da República, surpreendeu até ao próprio candidato, que na avaliação feita com os dirigentes do Partido em Sergipe considerou a visita como bastante proveitosa.

Freire chegou a Aracaju ontem pela manhã e foi recebido no Aeroporto por centenas de militantes do Partido Comunista Brasileiro, que em passeata motorizada, trouxeram o candidato até o centro da cidade, iniciando a programação da visita. Ele foi recepcionado na Câmara por vereadores aracajuanos, participou de concorrido debate com os estudantes e professores universitários, almoçou com os empresários, com debate que se prolongou por quase três horas, participou de encontro na OAB e à noite, fez comício no Instituto Histórico e Geográfico de Sergipe. (Pág03).

Roberto Freire: o comunismo debatido com os empresários

Editorial

A Prefeitura mandou on- tarde, retirar todos os ca- vendedores ambulantes, s etc, que faziam ponto adão da João Pessoa. Só brizolândia, a feirinha de nha do PDT. Já o ex-pre- do Banco do Brasil, Ca- alazans, deve vir a Sergi- próximos dias, se avistar tucanos da terra. (Página

Brasil em noite inspirada passa bem pela Argentina

(Página -08)

Informe

O deputado Francisco Teles de Mendonça esteve com Fernando Collor de Mello até ontem e só hoje viajou a São Paulo para revisão da cirurgia. Chico vai integrar o Movimento de Reconstrução Nacional, apoiado por Collor. Os quatro deputados que foram a Brasília voltarão "colloridíssimos". (Página 02, Segundo Caderno)

Concurso

Em solenidade que vai acontecer às 10 horas de hoje, no gabinete do secretário da Educação, Ciência e Tecnologia, Antônio Freitas, serão entregues os prêmios em dinheiro, medalhas e diplomas, aos estudantes vencedores do Concurso Nossa Natureza, promovido pela Secretaria, juntamente com o Instituto Manchete de Cultura e o Instituto Manchete de Resseguros.

Calçadão

Apesar de não acreditarem na extinção da Companhia de Processamento de Dados, seus funcionários voltaram ontem ao trabalho, depois que alguns companheiros furaram o movimento. Eles ficaram revoltados com a pressão feita pela Secretaria de Administração, que mandou emissários nas casas de vários trabalhadores, pressionando-os para que voltassem ao trabalho. (Página

Plenário

- Os reflexos da crise parecem não ter chegado para muitos sergipanos que conseguem, com empregos modestos, casas novas, carros novos e outros equipamentos que estão se tornando, mas e mais artigos de luxo, de abastados. É o que expressa o Editorial desta edição ao localizar que mesmo diante da hiperinflação, "Em Sergipe é [illegible]" (Pág

Rodovias federais permanecem esburacadas

Com as últimas chuvas fortes que tem atrapalhado a rotina do sergipano principalmente durante a noite, as rodovias federais estão cada vez mais perigosas e os buracos na pista aumentaram sensivelmente o que poderá ocasionar a qualquer momento acidentes. As rodovias continuam nas mesmas condições com diversos trechos interditados pela Polícia Rodoviária Federal e agora então a situação se agravou ainda mais com as chuvas.

Na BR 235 a situação é menos conturbada mas mesmo assim há um longo trecho totalmente esburacado que uma velocidade de até 40 quilômetros por hora pode custar muito para a vida do transeunte. O trecho mais crítico se estende do km 8, município de Nossa Senhora do Socorro, no entrocamento com a BR 101 até ao km 65, local de acesso ao município de Ribeiropolis.

No trajeto, o motorista deve ter o máximo de cuidado visto, que na altura do km 22, o tráfego está acontecendo apenas em meia pista. No local alguns guardas rodoviários estão de plantão permanente como forma de orientar os motoristas que trafegam na pista. De acordo com as informações prestadas pelo chefe substituto do 21° Distrito Rodoviário Federal, Abelardo Vieira de Lucena, houve abatimento do aterro na altura do km 22 da BR 235 e o trecho está impossibilitando o tráfego normal inclusive numa área muita perigosa.

BR-101

Mas os pontos mais críticos mesmo estão ao longo da BR 101. Da altura do KM 90, no acesso ao município de Aracaju, até o Km 138, próximo ao Posto das MINGUEIRAS; MUNICIPIO DE Estância, a [illegible] ção é dramática visto que os buracos [illegible] naram completamente a pista e o [illegible] ta tem que ter muita cautela ao [illegible] no local. Com as últimas chuvas a situação se agravou.

Os buracos também estão com[illegible] município de Umbaúba até o Km 20[illegible] sa com o Estado da Bahia. Na [illegible] trafégo está apenas em meia pista [illegible] abatimento do aterro e não há [illegible] condição e se manter o tráfego [illegible] Nesse trecho numa extenção de [illegible] damente 4 quilômetros, não há [illegible] timento asfáltico e o tráfego está [illegible] to em piçarra.

Não existe previsões ainda para [illegible] ria das estradas. Segundo informa[illegible] chefe substituto do 21° Distrito [illegible] Federal, a firma Egesa já se com[illegible] em fazer o levantamento comple[illegible] recuperação da pista. O orçamento [illegible] ser encaminhado para o 21° Dist[illegible] chefe titular, Airton Teles de [illegible] enviará para a direção nacional do [illegible] tamento de Estradas e Rodagem [illegible] objetivando a liberação dos recursos [illegible] sários para a recuperação total [illegible] vias que cortam o Estado de Sergipe.

"A direção do DNER é quem [illegible] cionar quando tiver em seu poder [illegible] mento. Acredito que os recursos [illegible] berados sem maiores problemas [illegible] caso é de emergência", conside[illegible] berto Lucena ao tecer comentários [illegible] peito das dificuldades que o 21° [illegible] está encontrando para conseguir [illegible] cursos para a recuperação da [illegible] ria das duas rodovias federais.

Presidente preocupado com Cohab

O Presidente da Assoc. dos Funcionários da COHAB/SE, João Santana, declarou ontem que os servidores da Companhia, estão bastante preocupado quando aos rumos da Empresa. Segundo Santana, o projeto habitacional o Governo Valadares, pode ser comprometido, caso não haja uma urgente alteração no Sistema Financeiro de Habitação, que desde maio/87 vem retrigindo os financiamentos para construção da casas populares.

Ressentidos pelos reflexos economicos dos planos do Governo Sarney, os trabalhadores da Cohab entendem que apesar dos esforços do Governador de toda a diretoria da Cohab, a carência habitacional em Sergipe ainda é muito grande.

Correlacionando o desempenho da Empresa com o bem estar da sociedade, João Santana espera que novos contratos sejam realizados para que a Cohab atenda ainda mais os anseios da população, construindo novas unidades habitacionais em todo o Estado de Sergipe.

Com isso a Empresa obterá recursos próprios e não precisará recorrer aos cofres do Governo do Estado para pagar sua folha de pessoal, fato que, fatalmente ocorrera, caso não se contrate novas obras.

"Sem trabalho, nenhuma Empresa produz". Concluiu.

Apesar da crise, a COHAB através de seu Diretor Presidente, Eng° Sérgio Tavares vem demonstrando compromissos e preocupação com os servidores.

Ainda esta semana a Empresa autorizou o pagamento dos salários conforme a nova legislação salarial do Congresso Nacional. "A Cohab saiu na frente do DESO ENERGIPE e demias orgãos do Estado" declarou Santana, que acrescentou que a Cohab foi o único Orgão que aplicou devidamente a Lei, isto porque, nenhum setor do Estado, nem mesmo o famoso CONSESE órgão criado só para isso, procurou interpretar a Lei.

"Uma vergonha! Tantos cargos, Tantas gratificações e Quanta INCOMPETÊNCIA" disse João Santana.

Sindicalista critica o clube dos servidores públicos.

Sindicalista faz críticas ao clube dos funcionários

O clube dos servidores públicos construído na administração do ex-governador João Alves Filho na Praia do Robalo já no final da rodovia presidente José Sarney, está totalmente abandonado apesar dos altos investimentos feitos na época pelo Governo Estadual. A sede está totalmente abandonada e muitas vezes serve de refúgio para marginais uma vez que não há uma preservação da área de lazer.

O projeto realmente é entusiasmante, mas os servidores contestam a execução das obras alegando que na época os servidores estavam com os seus interesses voltados para a reposição das perdas salariais e não para as obras faraônicas a exemplo do que é considerado o clube dos servidores construído numa área nobre da capital.

Segundo denúncias feitas pelo presidente do Sindicato dos Trabalhadores em Serviços Publicos, David Prudente, o clube foi construído no ano de 1986 na administração do então governador João Alves Filho, mas que até esta data nunca foi inaugurado. Na sua avaliação, o clube foi construído com o interesse exclusivo do Governo Estadual de dispersar a mobilização dos servidores públicos que na época estavam indo às praças públicas denunciar a situação de miséria.

"Na época - disse David - o funcionalismo contestou a necessidade da construção do clube, mas mesmo assim o Governo continuou com as obras uma vez que o Governo havia assumido o compromisso com a construtora e continuou construindo a obra ao invés de investir os recursos nas Escolas e nos salários dos servidores", avaliou o sindicalista.

David Prudente lembrou que na época da construção do clube não havia sequer um sistema de transporte coletivo que atendesse a localidade e por estes motivos a grande maioria dos servidores não tinham condições de frequentar. "Agora o Governo tem feito tentativas de passar essa bomba com efeito retardado para as entidades representativas dos servidores enquanto que o prédio encontra-se totalmente deteriorado, com paredes internas rachadas, enfim num verdadeiro abandono", observou o sindicalista acrescentando que o clube "somente beneficiaria alguns, uma pouca minoria dos apaniguados e protegidos do Governo e mesmo assim olhe lá - destacou - porque os que têm os ganhos mais elevados.

Associação de Recursos Humanos

A Associação Brasileira de Recursos Humanos – Seccional de Sergipe – ABRH/SE, será instalada em Aracaju no próximo dia 14 de julho. A solenidade acontecerá às 20:00 horas no auditório do Banese, à Av. Augusto Maynard, 321. Segundo Raimundo Aguiar Figueiredo Filho, primeiro presidente da ABRH/SE, este será um passo importante para os profissionais da área de recursos humanos. Através da Associação será promovido o intercâmbio de experiência entre profissionais, estimulando a realização de cursos e pesquisas, trazendo benefícios para empregados e empregadores.

IV Salão de Novos premia artistas

O IV Salão de Novos promovido pela Secretaria de Cultura do Município na Galeria de Arte Álvaro Santos, premiou os seguintes artistas participantes: Barnabé de Lima Cunha (3º lugar), com Nuvem I, II e III; Marcelo Uchoa (2º lugar), com Mitos do Grafite I e II; e Carlos Roberto Magalhães (1º lugar), com Natureza Morta.

Foram premiados com menções honrosas, os artistas plásticos Augusto César, com Peixe Azul e Marcelo Roque, com Banho e Canto.

Integraram a comissão julgadora Adauto Machado, Ana Conceição Sobral, Dionéa Patterson, e José Fernandes.

Os artistas premiados, segundo a secretária de Cultura, Lânia Duarte, serão contemplados com uma pauta para futura exposição coletiva na Galeria de Arte Álvaro Santos, onde o Salão de Novos pode ser visitado, até o dia 20 deste mês.

Cursos para Relações Públicas

A Associação Brasileira de Relações públicas -Secção Sergipe, estará promovendo no período de 14 a 18 de julho do corrente, três cursos para seus associados

Ministrados por profissionais, que na mesma época estarão ministrando o II Módulo para professores de Relações Públicas, promovido pela Faculdade de Comunicação Social Tiradentes, Associação Brasileira de Escola de Comunicação e Associação Brasileira de Relações Públicas.

CURSOS

Dia 14/07 - Relações Públicas Governamentais
Prof. Luiz Plácido Tojal.

Dia 15/07 - Administração de Cerimonial em Relações Públicas.
Prof. Carlos Kendi Fukuhara.

Dia 18/07 - Administração de Comunicação Dirigida.
Prof. Waldir Ferreira.

Presidente do Sindicato dos servidores fala sobre greve

Para avaliar a mobilização dos servidores públicos estaduais e definir plataformas de luta contra a atual política salarial do Governo Estadual, a categoria estará reunida hoje a partir das 17 horas no auditório do Instituto Histórico e Geográfico de Sergipe.

O presidente do Sindicato dos Trabalhadores nos serviços públicos, David Prudente, admitiu ontem que os servidores públicos estaduais poderão entrar em greve geral dentro de alguns dias, mas deixou claro que esta decisão será tomada em assembléia geral.

Inicialmente os servidores pretendem nesta assembléia deliberar um protesto que será marcado com um ato público para posteriormente decidir por outros meios de luta inclusive por uma greve geral. Segundo observações feitas pelo presidente do Sindicato, os servidores públicos estão com os salários defasados em mais de 400%, visto que o último reajuste concedido pelo Governo aos servidores num índice de 65% aconteceu no mês de abril.

David Prudente lembrou ainda que a grande maioria dos servidores está percebendo hoje salários inferiores ao Piso Nacional de Salários estipulado pelo Governo Federal. David criticou ainda a posição do Governo Estadual que pretende conceder reajustes apenas no mês de agosto ou setembro, cinco meses portanto após o último reajuste da categoria.

Para o sindicalista, esta medida do Governo é uma falta de respeito à dignidade humana e aos servidores. "Mesmo prejudicados os trabalhadores de empresas privadas recebem aumento mensal de salário enquanto que no Estado, o Governo não discute, não segue nem define uma política salarial deixando os trabalhadores sem saberem se amanhã poderão ou não colocar o feijão na mesa", frisou o sindicalista acrescentando que enquanto não há esta definição um número reduzido de apaniguados do poder político, ocupando cargos de confiança e até não trabalhando nos serviços públicos, estando a serviço de outros interesses, percebem salários vultosos ou têm cargos de comissão vultosos ligados politicamente à estrutura do poder com gratificações que superam duas, três ou mais vezes os salários dos servidores", finalizou David.

Cultura lança livro da oficina literária

A Secretaria Municipal da Cultura, através do Departamento de Difusão e Intercâmbio Cultural/Divisão de Assuntos Literários/Oficina Literária, estará lançando no dia 14/07/89, às 18 horas, na Galeria de Arte Álvaro Santos, o Caderno 3 – Poesia.

Trata-se de uma coletânea de poemas dos participantes do curso de criação literária, no exercício de 1988, tendo à frente a professora Maruze Reis.

Participam da antologia os poetas Ronaldson, Gilson Sousa, Leo Antonio Mittaraquis e Ilda Resende Costa.

Segundo a secretária Lânia Duarte, os autores receberão, a título de direitos autorais, quarenta (40) exemplares do livro.

A publicação conta com o apoio da Secretaria do Estado da Cultura e da Gráfica J. Andrade.

Notícia de privatização d[illegible] Prodase não foi bem ace[illegible]

A notícia veiculada ontem pela GAZETA DE SERGIPE dando conta da intenção do Governo Estadual em privativar ou mesmo extinguir a Empresa de Processamento de Dados, (PRODASE), causou revolta aos servidores públicos estaduais. O décimo segundo dia de greve, ontem, foi marcado por uma série de transtorno inclusive com a presença de aproximadamente 10 policiais militares que contrastou com o clima pacífico dos manifestantes nos dias anteriores.

Alguns funcionários, especificamente aqueles que possuem cargos de comissão, furaram o movimento e o computador central voltou a operar normalmente. Mas o que causou maior revolta mesmo nos servidores foi a atitude pela direção da empresa que pressionou os servidores de todas as maneiras a voltarem ao trabalho. Segundo denúncias feitas pela categoria, muita gente recebeu convocação oficial da diretoria em sua residência até mesmo durante a madrugada.

"Eles telefonaram até para meus pais pedindo que os velhos me pressionassem a voltar ao trabalho!. Este foi o desabafo de um servidor que não quis ser identificado por nossa reportagem. Mas as pressões se estenderam, também aos próprios maridos das mulheres que trabalham na Prodase. Uma delas mesmo recebeu a convocação oficial da diretoria por volta das 2 horas da madrugada. Segundo informações da Associação dos Servidores 42 convocações oficiais por escrito foram encaminhadas para os servidores em suas respectivas casas.

ATITUDE CRIMINOSA

O presidente do Sindicato dos Trabalhadores nos Serviços Públicos, David Prudente, criticou severamente a intenção do Governo em querer privatizar ou extinguir a Prodase e considerou como uma medida irresponsável e criminosa. Na sua concepção, o Governo quer apenas com esta medida beneficiar empresas privadas com recursos dos serviços públicos. "Por outro lado - acrescentou o sindicalista - é uma demonstração de postura interamente antidemocrática e ostensiva contra o próprio processo de evolução democ[illegible] pais", enfatizou David.

David Prudente começou o seu [illegible] amento contra à privatização ou [illegible] extinção da Prodase esclareceu [illegible] Empresa de Processamento de [illegible] Sergipe foi criada para atender as [illegible] dades neste tipo de serviço, [illegible] ção dos serviços públicos tem [illegible] prestado ao longo dos anos de [illegible] grandes serviços ao Estado e to[illegible] neficiando a comunidade com [illegible] trazendo grandes economias [illegible] para os cofres públicos.

"Há ameaças de privatizar ou [illegible] disse o sindicalista porque os [illegible] res agora estão lutando por seus [illegible] o Governo não quis atender as [illegible] ções nem sequer negociar". D[illegible] brou ainda que a medida que [illegible] Estadual pretende adotar é um [illegible] autoridades encontraram para [illegible] zar os grevistas e citou ainda [illegible] plo a contratação de uma empresa [illegible] ense pra a realização do sendo [illegible] nalismo público. "Se tem os serv[illegible] cos e IESAP que poderia realizar [illegible] mos serviços sem que houvesse [illegible] dade do Governo desenvolver qu[illegible] tros recursos", finalizou David [illegible] tando que estas são medidas que [illegible] no encontra para beneficiar as [illegible] privadas.

SETENTA DIAS

O secretário Norman Oliveira [illegible] nistração, informou ontem que [illegible] Intersecretarial de Cargos e Sal[illegible] CESE), tem o prazo de 70 dias p[illegible] ir os estudos no sentido de apont[illegible] nho mais viável para a PRODASE [illegible] vatização ou extinção da Empre[illegible] nomia mista.

Ele afirmou que o decreto a[illegible] estudos deverá ser publicado a[illegible] mana no diário oficial da união [illegible] seja concluído é que as medidas [illegible] madas e em caso de extinção to[illegible] servidores serão demitidos e [illegible] finalizou.

Servidores da Prodase protestam contra uma possível privatização

Mesa da AL não atendeu justiça e Nelson só deve assumir hoje

A Câmara Municipal de Aracaju poderá acionar na Justiça a Assembléia Estadual Constituinte por está interferindo no direito e legislar daquele Poder Municipal, segundo revelou ontem o primeiro secretário da Mesa Diretora da CMA, vereador Rosalvo Alexandre, frisando, porém, que a ação poderá não se fazer necessária, caso se encontre uma solução política, para resolver o impasse. O problema, acrescentou, diz respeito a interferência da Constituinte, através do deputado José Carlos Machado (PFL), no direito exclusivo que a Câmara tem para legislar sobre o solo urbano e José Carlos, quer, através de emenda, que a Constituinte passe a ter esse direito.

—O que existe de concreto é que o deputado estadual constituinte José Carlos Machado, apresentou uma emenda, legislando, disciplinando a desapropriação do solo urbano, a fim de interesse social e regulamentando prazo sobre isso. Isso é matéria exclusiva, de competência do Poder Legislativo Municipal e mais, especificamente, da Lei Orgânica do Município, que nós vamos elaborar exatamente, após a conclusão da Assembléia Estadual Constituinte - enfatizou Rosalvo Alexandre.

No entanto, ainda existe uma saída política, pois esta ação, segundo Rosalvo Alexandre, só terá seqüência, caso os deputados não suprimam na votação que vai ser feita no plenário, a emenda de José Carlos Machado.

Nós estamos fazendo um apelo - prosseguiu Rosalvo - mostrando que eles têm que respeitar a interdependência dos Poderes e isso é de competência exclusiva das Câmaras Municipais e no caso específico de Aracaju, da Câmara Municipal de Aracaju e nós vamos disciplinar essa matéria, quando estivermos elaborando a Lei Orgânica do Município. Se os constituintes estaduais não se demoverem dessa posição, a Câmara de Vereadores, e vamos tentar junto com a Prefeitura, também, vai acionar a Assembléia Estadual Constituinte, no sentido de assegurar o direito constitucional das Câmaras Municipais de legislarem sobre matéria que diz respeito a questão de utilização dos solos urbanos. Nós não temos a pretensão de legislar sobre Reforma Agrária e entendemos, também, que os deputados constituintes estaduais não devem se atribuir o direito de querer legislar sobre a utilização dos solos urbanos nos municípios - explicou Rosalvo.

O vereador já discutiu essa questão, quando participou de um congresso em Porto Alegre, com o constitucionalista Nelson Jobim, do PMDB, e ele assegurou que é maras Municipais de decidirem sobre essa questão. De sorte, que bre essa questão. De sorte, que nós vamos respaldados não somente no Departamento Jurídico dessa Casa, mas, também, se necessário, traremos juristas nacionais, no sentido de impedir que essa arbitrariedade, essa interferência indevida, que esse abuso, efetivamente do direito por parte da AEC, prevaleça. Vamos assegurar a independência do Poder Legislativo Municipal - assegurou.

Rosalvo disse que já procurou Marcelo Déda (PT) e este garantiu que entrará com uma emenda supressiva á de José Carlos Machado. Vamos procurar o presidente da Constituinte, Guido Azevedo, e o autor da emenda, José Carlos Machado e caso eles não resolvam retirar essa matéria da pauta de discussão, não tenha dúvida que ingressaremos na Justiça, porque a matéria é de competência exclusiva das Câmaras Municipais de Vereadores - disse Rosalvo, acrescentando que não quer confronto, mas sim o respeito mútuo, como vem ocorrendo entre os Poderes Legislativos Municipais e Estadual.

CMA pode acionar AEC na justiça por interferência

Apesar do desembargador Rinaldo Costa e Silva ter deferido liminares em favor do deputado Francisco Teles de Mendonça, concedendo uma licença de 180 dias para tratamento de saúde e para Nelson Araújo, permitindo que ele assuma a vaga do titular Francisco Teles, a Mesa da Assembléia Legislativa, não convocou o suplente, segundo o próprio Nelson Araújo, mas o tinha convocado para que a lei seja cumprida.

Diante do descumprimento de uma determinação da justiça por parte da Mesa da Assembléia Legislativa, Nelson Araújo afirmou ontem que assumirá hoje de qualquer jeito, porque estará dentro do seu direito.

—Eu não queria chegar na Assembléia e mostrar a liminar ao deputado Francisco Passos me sentar e começar a trabalhar. No entanto, infelizmente, serei obrigado a proceder assim, já que a determinação do Poder Judiciário não foi acatada - arrematou Nelson.

POSSE

O vice-presidente da Assembléia Laonte Gama (PL), não quis falar sobre o assunto. Todavia, comentava-se entre os deputados, que Nelson será convocado para assumir hoje, às 9 horas, no gabinete do presidente da Assembléia.

Entretanto, até ontem à noite, Nelson não sabia de qualquer coisa sobre o assunto e disse que estava sendo informado pelo repórter, naquele momento, quando o correto seria ter recebido a convocação do presidente da Casa.

Ontem á tarde, Rosalvo Alexandre (1º secretário da Mesa Diretora da Câmara de Aracaju) e a presidente do diretório municipal do PMDB, professora Leila Lima, foram até a Assembléia, para hipotecar solidariedade a Nelson Araújo e se decepcionaram com sua ausência.

Indagada como estava sendo avaliada a situação e a falta de qualquer tipo de manifestação em favor do deputado Nelson Araújo pela bancada do PMDB na Assembléia, que conta com cinco representantes, inclusive o 1º secretário da Mesa Diretora, Eliziário Sobral, Leila Lima disse que, infelizmente, esse foi um obstáculo que Nelson teve que enfrentar. Mas o PMDB só que está solidário com Nelson, que sempre defendeu as lutas do partido - concluiu.

Enquanto isso, Djenal Queiroz (PDS), um dos poucos que defenderam o retorno de Nelson Araújo para à Assembléia, disse que foi obrigado a dizer em plenário que a Resolução nº 07/87, foi criada para impedir que Nelson assumisse, quando um correligionário da coligação PMDB-PDS tivesse que se ausentar por motivo de saúde.

—Hoje, ninguém pode mais discutir o seu retorno, em face da medida judicial - comentou. Djenal disse que não poderia identificar as pessoas que colocaram os obstáculos para Nelson, mas que o PFL foi a resistência contra Nelson na Assembléia.

Roberto Freire não fugiu aos debates e reafirmou que a moratória é o caminho brasileiro com os credores internacionais, até o novo presidente.

Freire defende um novo choque e não pagar os juros da dívida

um novo choque na economia, com um plano de emergência para tirar o país da crise, sem distribuir mais miséria e, também, sem acirrar o massacre na classe operária que já sofreu demais, foi defendido ontem pelo deputado federal Roberto Freire (PCB), candidato à Presidência da República, que esteve em Aracaju, como parte do programa de sua campanha.

Freire defendeu também o não pagamento da dívida externa, até que o novo presidente assuma e com relação a política partidária, disse que não temos partidos de esquerdas, mas sim embriões, pois nenhum exerce seu papel de fato, ainda, na sociedade como ocorre em outros países. Isso porque nunca tivemos democracia de fato e este processo de fixação de um partido acontece com o tempo.

Disse que tem esquerda que não acredita no socialismo e vê esta transformação dentro do capitalismo. Todavia, acredita, que a unidade das esquerdas se dará no segundo turno, pois os dois tempos das eleições foram feitos para à agregação da sociedade.

POSSIBILIDADES

Roberto Freire disse que é difícil no Brasil se fazer previsões eleitorais. Eu acho que desde 82, ficou definido que a pesquisa é importante, mas ela não substitui a eleição. Ainda não está havendo a participação total da população no processo e isso irá ocorrer, no momento, que todos estiverem usando o espaço gratuido na televisão - observou.

O candidato disse que a imagem negativa que sempre divulgaram dos comunistas está prejudicando um pouco, pois ainda não se conseguiu superar todo o preconceito. Mas acontece que o mundo esta mudando, o socialismo está mudando, principalmente com Gorbachev. A Igreja, que era uma das grandes responsáveis por esse preconceito em relação aos comunistas, também, está mudando e nesse sentido toda essa campanha sucessória tem contribuido para mudar a imagem - explicou.

—Nosso compromisso maior é com a classe trabalhadora, mas procuramos o diálogo com a Igreja católica, que hoje é capaz. A Igreja está colaborando para se construir uma democracia com menos preconceito - acentuou.

Roberto disse que Fernando Collor de Mello não preocupa, mas sim ao Brasil, porque ele poderia preocupar é o Brasil, pois uma eleição não pode ser um salto no escuro. Não se sabe o que Fernando pensa do país, não tem nenhum projeto e não quer o debate. Ele é um fenômeno que não representa, talvez, nenhum projeto político sério para o Brasil - assegurou.

CHOQUE ECONÔMICO

O presidenciável lembrou que o choque econômico de 86 não foi para beneficiar candidato algum. O que beneficiou foi a irresponsabilidade do governo de não fazer os ajustes necessários no Plano Cruzado, que tinha uma concepção de distribuição de renda muito importante. Não será outro choque que irá beneficiar esse governo. Pelo contrário, qualquer choque que der, o drama é para economia brasileira, porque ninguém acredita mais no Governo e essa falta de credibilidade faz com que qualquer medida que venha a ser por ele adotada, imediatamente é contestada e isso é uma das piores coisas que existem, quando as autoridades determinam uma coisa e o mercado faz outra. A única coisa que ela faz é reprimir o trabalhador e arrochar salários. Portanto, eu não acredito que nenhum choque venha a resolver o problema desse governo - acrescentou.

Freire assegurou que o PCB, chegando ao governo, não reeditará o Plano Cruzado, porque algumas questões que foram colocadas naquela época, não têm condições de ser colocadas agora. Mas vai ter um plano que distribua rendas; que tenha uma nova concepção do perfil da renda nacional e que não seja uma política econômica voltada para os interesses da especulação, do sistema financeiro, nesse sentido isso é certeza que um governo comunista, de uma democracia socialista vai fazer.

RECEPÇÃO

O candidato recepcionado no Aeroporto de Aracaju por centenas de militantes, que o acompanharam numa "carreata" até a Câmara Municipal, onde foi recepcionado pelo presidente da CMA, José Félix e os vereadores Rosalvo Alexandre, Emmanoel Nascimento, Marcélio Bomfim (PCB), e Laércio Miranda.

Falta imaginação para a administração de Aracaju

Para o vereador Jorge Araújo (PMDB), a justificativa do presidente da Emurb, José Almeida Lima, de que cobrar pedágio na praia é necessário para se obter recursos para recuperar as ruas de Aracaju, não convence a população. O momento, diz o vereador, não é próprio, pois o nosso povo já sofre com inúmeras cobranças e taxações, inclusive alguns impostos que já são pagos ao próprio município, como o imposto sobre comercialização de combustíveis.

O vereador ressalta que, a partir de janeiro deste ano, graças a nova Constituição, o município passou a arrecadar como nova fonte de receita 3% sobre as vendas de combustíveis, além de que 50% do IPVA, pago anualmente pelos proprietários de veículos, são destinados pelo Estado aos municípios, o que comprova que o cidadão já contribui com a administração pública para a execução das obras necessárias, principalmente para a manutenção da cidade, o que configura a cobrança de pedágio na praia como uma verdadeira afronta aos direitos do cidadão.

A propósito das alegações da administração municipal de que a Prefeitura está em crise, Jorge Araújo, cita exemplos de outras administrações como por exemplo em Curitiba, onde o prefeito Jaime Lerner do PDT, o mais popular prefeito do país, de acordo com recente pesquisa de opinião, afirma que "é preciso contornar a crise com imaginação e que a falta de verbas não justifica a falta de imaginação". Acontece, complementou o vereador que em Aracaju estão "imaginando" demais.

Petista quer acabar com divergências políticas

Ao ocupar na tarde de ontem a tribuna da Assembléia Estadual Constituinte, o deputado Marcelo Ribeiro (PT) fez um apelo aos parlamentares para que superem as divergências políticas e procurem desenvolver os trabalhos da Constituinte. "Temos que acabar com as divergências partidárias e aproveitar o momento atual para elaborar a Constituição e acabar algumas distorções existentes na atual Carta do Estado", afirmou Marcelo Ribeiro, enfatizando que algumas dessas distorções têm sido denunciadas pela bancada do PT, principalmente, no que diz respeito ao funcionalismo público estadual.

"Não se pode admitir que servidores da rede estadual continuem recebendo abaixo do salário mínimo, como vem acontecendo, sem que o Governo do Estado se conscientize de sua responsabilidade, no cumprimento da Constituição Federal", afirmou o parlamentar petista, acrescentando que "os servidores públicos estaduais já deviam estar recebendo o reajuste salarial, desde o 1º desse mês, mas o governador até agora não encaminhou ao Poder Legislativo Estadual a mensagem de aumento".

Marcelo Ribeiro também criticou a "péssima remuneração, na área de Saúde, e, por isso, estou apresentando Emenda, corrigindo essas distorções, para resgatar a dignidade do pessoal da Saúde". Disse haver também encaminhado à Assembléia Estadual Constituinte emenda sobre saneamento básico. "Saneamento básico é importante", frisou Marcelo, "e os índices de doenças infecto-contagiosas são alarmantes, bem maiores dos que são divulgados oficialmente". Segundo Marcelo Ribeiro, toda a periferia de Aracaju sofre da necessidade de saneamento básico e muitos conjuntos residenciais não possuem sanitários nem esgotos, "o que sustenta nossa condição de campeões em mortalidade infantil". O deputado abordou ainda o descaso das autoridades, que permitem que seja o lixo hospitalar jogado no Povoado Terra Dura.

Leia e assine a Gazeta de Sergipe

Valadares continua sem ter candidato

Ontem, durante solenidade no Palácio Olimpio Campos, quando da assinatura de convênios para beneficiar o transporte sergipano, o governador Antônio Carlos Valadares foi entrevistado sobre os candidatos à Presidência da República, mas não quis revelar o nome de sua preferência.

Valadares confirmou que existe uma comissão estudando a possibilidade de privatização de empresas e órgãos do governo estadual. No decreto não há referência específica, no momento - acrescentou.

CANDIDATO

O governador não sabia que Roberto Freire estava em Aracaju, mas disse que ele é um dos candidatos mais preparados, disputando à Presidência da República.

Agora, quanto ao seu candidato, ele disse que a definição quem vai comandar é o povo sergipano, portanto, espera que a população escolha o melhor para votar nas eleições presidenciais.

Voltando a questão do Estado, Valadares tranqüilizou os servidores públicos, afirmando que o pagamento sairá regularmente, apesar da greve do pessoal da Prodase, pois as folhas já estão prontas. A Prodase poderá ficar em greve dez anos e não haverá problema nenhum, pois os servidores recebem seus vencimentos - concluiu.

Comunista debateu com os empresários

Ontem à tarde no Hotel Palace os empresários sergipanos estiveram reunidos com o candidato à Presidência da República pelo Partido Comunista Brasileiro, Roberto Freire. O convite feito pela Federação do Comércio foi aceito pelo candidato que na oportunidade expôs o seu pensamento e discutiu a respeito de suas propostas. O empresário José Raimundo Santos deu início à solenidade, destacando a participação empresarial como preponderante no processo político eleitoral para as eleições 15 de novembro. Entre outras coisas o presidente ressaltou que "a quase cinco meses das eleições presidenciais, o quadro sucessório ainda não está totalmente definido porque a comunidade no todo ou em seus segmentos representativos, tomou conhecimento dos programas de cada candidatável. É com essa preocupação que os empresários sergipanos hoje dão seqüência ao ciclo de debates com os candidatos à Presidência da República.

Com o objetivo de conhecer de perto a postura de cada candidato, salientou Raimundo Santos, grandes e pequenos empresários aqui se encontram preparados numa nova visão do mundo que não é mais a mesma do empresário do passado. "Continuamos capitalistas, mas recusamos o capitalismo selvagem, mas acreditamos numa dinâmica social que se conduzida com competência, com sensibilidade humana e com honra, fará com que tenhamos amanhã o Brasil que todos nós queremos: a identificação entre empresários, trabalhadores e governo. Em nossa opinião, esse anseio nacional poderá se concretizar se for desenvolvida uma política de ação fincada na democracia política, livre iniciativa econômica e justiça social - afirmou o presidente da Federação do Comércio.

Em resposta, o candidato do PCB, Roberto Freire, disse que o seu governo não irá discriminar um setor social. "O meu discurso é igual para todos, mas, sem dúvida, a nossa prioridade será a classe trabalhadora e operária. Acima de tudo nosso compromisso é com a democracia, mas a democracia que defendemos não se confunde com o livre jogo do mercado. Enquanto governo, o nosso objetivo é ter um maior controle social do que produzido nesse país. Para isso, precisamos definir quais serão as nossas metas no jogo livre da economia de mercado. Não queremos acabar com isso. O social precisa desse expediente pequenos e médios empresários são prisioneiros também da lógica do grande capital.

Analisando o capitalismo brasileiro, Freire apontou, entre outras coisas, o seu caráter paternalista, na sua opinião o grande responsável pela maior parte das injustiças sociais. "No Brasil não se tem um capitalismo de risco, mas protegido pelo Estado. Por outro lado, a dominação da economia brasileira é de quem especula e não de quem produz. Temos que acabar com isso, o monopólio tem que ser da sociedade, porque eu não quero sustentar esse estado paternalista. Para os pequenos e médios empresários temos que desenvolver projetos sérios ao invés de se dar anistia, porque, na minha opinião, isso é um mecanismo penoso para a sociedade.

Questionado sobre a dívida externa, o candidato do PCB disse que a suspensão da dívida tem que ser feita a qualquer custo, ressaltando, porém, que temos de encontrar a forma mais justa de fazer isso. Não temos que aceitar as imposições dos nossos credores mas, sim, impor as nossas condições através da negociação direta, respeitando porém a nossa soberania, em primeiro lugar. Estamos conscientes que isso implica numa correlação de força e principalmente, do apoio total da sociedade. Mas só dessa forma vamos voltar a crescer economicamente. O nosso objetivo não é simplesmente não pagar a dívida, mas escolhemos a forma menos dolorosa e escorchante para nós brasileiros de como pagá-la. Hoje nós só estamos exportando dinheiro e não estamos recebendo nenhum. Isto não pode continuar. Queremos inverter essa relação com o sistema financeiro internacional", concluiu Roberto Freire.

Informe GS

CALÇADÃO

A Prefeitura mandou retirar todos os camelôs, vendedores ambulantes, baleiros, etc., que estavam no Calçadão da Rua João Pessoa. Só não retirou ontem a tarde, a brizolândia, uma feirinha da campanha de Brizola, que além de muito barulho, recolhe fundos para a campanha eleitoral.

KRISNA

Mas ontem à tarde no Calçadão da João Pessoa, se faltaram os ambulantes, sobrou curiosidades. Até jovens de cabeça raspadas, com os roupões alaranjados do Hare Krisna, reapareçeram por lá vendendo quinquilharias.

CAMILO

O ex-presidente do Banco do Brasil, Camilo Calazans, prometeu aos tucanos sergipanos, que vem a Sergipe nos próximos dias. Camilo apesar de formalmente continuar apoiando a candidatura de Covas, não ficou nada satisfeito com o fato do seu nome ter sido preterido como candidato a vice, em favor do nome de Roberto Magalhães.

CAMILO II

Camilo Calazans não chegou nem a ir à Convenção do PSDB no último final de semana em Belo Horizonte. Ele ligou para Acival Gomes, ainda no hotel, dizendo que estava tudo bem, que continuava apoiando Cóvas, mas que não iria a convenção.

PROTESTANDO

Os tucanos de Sergipe ainda pensaram em esboçar uma reação, já na convenção. Mas como Sergipe só tem três votos na convenção (dois de Acival, e um de Roberto Góes), o assunto foi esquecido.

PRODASE

Apesar do recuo dos funcionários, que voltaram ontem ao trabalho, o governador Antônio Carlos Valadares não só está disposto a manter a sua decisão de extinguir ou privatizar a Prodase, como o Decreto deve sair hoje.

FERMENTO

Pode faltar pão nas padarias sergipanas por absoluta falta de fermento. Enquanto isso, o professor Armando Barros, da UFS desenvolve um projeto para que toda pequena padaria possa passar a produzir o seu próprio fermento.

CASSETA

Nas bancas de jornais o que mais está sendo procurado é a revista humorística "Casseta Popular", cuja capa é uma fotomontagem de um homem nú, com o rosto do candidato Fernando Collor.

PASSAGEIRA

Muita gente ficou com uma pulga atrás da orelha, quando o governador Valadares disse ontem que o prefeito Wellington Paixão é um homem sério e as divergências políticas são passageiras, temporárias. E a reaproximação chegando. Será?

NÃO FOI

Chico Passos não compareceu à sessão de ontem da Constituinte e, também, não convocou Nelson Araújo para assumir, cumprindo a determinação da justiça, que concedeu a liminar, permitindo que o suplente assumisse. Extra-oficialmente, deputados comentavam que Passos dará posse

sos dará posse a Nelson hoje, às 10 horas. Marcelo Déda, por exemplo, não sabia de nada e só tinha ouvido comentários.

COMPROMISSO

Roberto Freire disse, ontem, que Collor é um candidato da direita que não tem compromisso algum com a democrácia, por isso, caso à direita opte por apoiar Mário Cóvas é melhor do que o ex-governador, porque o senador, pelo menos, sempre teve um compromisso com a democrácia.

ESPAÇO

Para Freire, o PSDB está ocupando o espaço do PMDB no centro democrático com tendência para à direita, enquanto que o PMDB escolheu o centro esquerdo. Todavia, não é a favor da rotulação de pessoas, pois o que importa é o programa de Governo, coisa que Collor, por exemplo, não tem.

SEM POLICIA

O candidato comunista não aceitou qualquer guarda-costa da Polícia Federal. No entanto, não fez qualquer restrição à segurança da PF. A polícia é para dar proteção ao cidadão, mas não se pode permitir que ela invada sua privacidade. Além disso, a sociedade brasileira não está interessada em atentados - comentou.

GELEIA GERAL

Comunistas do PC do B e petistas não gostaram nadinha, quando Roberto Freire considerou que as Frentes que se formam no Brasil estão mais para Geléia Geral do que outra coisa. A própria Frente Brasil Popular (PT,PV,PC do B e PSB) teve dificuldades para encontrar o seu vice. Então, a esquerda não tem hegemonia e o PCB está buscando, disputando essa hegemonia - comentou.

NÃO FOI

Dilson Batista estava ontem na Assembléia Estadual Constituinte, portanto, confirmou o que dissera anteontem, quanto o apoio a Fernando Collor de Mello, ou seja, collorir só quando a primavera chegar. E, agora, como ficará Nego da Farmácia, que garantiu que Dilson estaria ontem na convenção nacional do PRN, que oficializou a candidatura Collor de Mello. Será que a revelação dos números reais das pesquisas, já está desbotando o pessoal, principalmente aqueles que colloriram cedo demais? Vamos esperar.

MULTA

O IBAMA entrou na justiça contra invasores da Reserva Biológica de Santa Isabem, em Pirambu. O mais estranho de tudo é que os infratores são homens e uma mulher conhecedora da lei. Através de ação, o Ibama conseguiu embarcar o Ibama conseguiu embargar obras, cujos imóveis são de propriedades de doutor José Antônio de Andrade Góes, Juiz da 7ª Vara Cível; e o sargento reformado e advogado Leonardo Machado.

DENOREY

Esperta mesmo foi a juíza Elvira Maria de Almeida, da Comarca de Riachuelo, ela fez uma casa de alvenaria e por fora uma choupana de palha. A juíza foi multada em NCz$ 5.684 e o auto de infração teve o número 051-31-79. A brilhante idéia da juíza em atentado à natureza, no entanto, foi descoberta pelo Ibama, que recorreu à Justiça e esta se fez. É o velho ditado popular: casa de ferreiro, espeto de pau, mas esse era de concreto mesmo e muito bonito, por sinal, justiça seja feita.

ASSIM NÃO DÁ

Mais um "vereador" vai mamar nas tetas da viúva. Trata-se de Issac Freire, suplente do PFL, que entra na vaga de Sargento Souza. Engraçado, Sagento Souza está vendendo saúde, todo imponente e, de repente, ficou doente, justamente no recesso. De fato, o Brasil está precisando de um banho de vergonha, mas o povo é responsável porque não sabe escolher os seus representantes, com exceções. Com o "adoentamento" de Souza, o robusto, o povo é torturado em seu bolso, porque Souza e Freire vão receber seus polpudos salários, como sempre, para nada fazerem. Assim, não dá.

VEM MAIS

Quando agosto vir, para desgosto do aracajuano, mais um "vereador" será pago religiosamente pelos cofres públicos, pois Jackson Barreto deverá se ausentar para cuidar da campanha de Brizola e será substituído por Carlos Santana, primeiro suplente do PSB. No momento, estão "doentes" e afastados da CMA, mas passando e vendendo saúde os ilustres José Lopes (PL), Terezinha Marques de Jesus (PL), Nazaré Carvalho (PSDB), Suzana Azevedo (PFL, que ainda fatura como secretária estadual) e, agora, Souza. Realmente, agosto é o mês da tragédia e desgraça pouca para os brasileiros e bobagem.

DEVOLVER

Se este país tivesse moral e não fosse o paraíso da impunidade, todos esses senhores e senhoras, no mínimo deveriam devolver tudo aos cofres públicos, além de umas férias numa colônia Penal Agrícola, sem direito a jetons. Mas aí quem sabe, poderiam até perverter os internos. Realmente, não tem solução para o Brasil.

GAZETA DE SERGIPE

O JORNAL DE ORLANDO DANTAS

Em Sergipe é diferente

O presidente José Samey, na sua indefectível Conversa ao Pé do Rádio, das sextas-feiras, disse não temer para breve a hiperinflação, que tem sido o fantasma mais aterrorizador do País. Ele dá como exemplo positivo os aviões lotados, os restaurantes cheios, os bares repletos, e outras coisas mais que atestam o consumo desenfreado de parte da população brasileira. O Presidente está certo mas apenas em parte. É que existe no Brasil, realmente, um grupo de privilegiados, para quem as crises não existem. Eles continuam sem poupar nada, consumindo tudo o que podem, comprando carros do ano, apartamentos e belas residências de veraneio, e outros luxos que a grande maioria da população nem sonha com eles. O que nutre grande parte do povo no Brasil é a extração semanal das loterias: federal, esportiva e a Loto, e, no diário, o Jogo do Bicho.

Em Sergipe há uma parcela desse grupo privilegiado, para quem nada falta e ainda sobra. Os reflexos da crise parecem não ter chegado para muitos sergipanos que conseguem, com empregos modestos, casas novas, carros novos e outros equipamentos que estão se tornando, mais e mais, artigos de luxo, de abastados. Isto seria um sinal excelente se fosse decorrente do desenvolvimento econômico do Estado. Mas, com certeza, não o é. A geração do emprego tem sido insuficiente, em Sergipe, para atender aos sergipanos que completam a idade de trabalho e entram na fila para o mercado, na concorrência, nem sempre leal, em busca de um vínculo empregatício que possa garantir alguma renda mensal. A economia invisível não parece ser tão forte que possa manter a riqueza de Muitos. Apenas uns poucos poderiam ser identificados nessa atividade que é, em Sergipe, bastante forte.

O enriquecimento rápido, algumas vezes costuma puxar uma patologia de quebra de valores da própria sociedade. E isto preocupa que ocorra numa sociedade pequena, onde quase todos se conhecem, ou têm informações familiares e de amizade. Há, enfim, alguma coisa que precisa ser melhor estudada, para que se esclareça a origem e o desenvolvimento das riquezas que surgem, em pouco tempo. A fórmula desse sucesso deveria ser amplificada, para que maior porção de gente pudesse ter acesso aos benefícios que a prosperidade propicia, principalmente quando limpa, honesta, como tudo indica ser a dos que têm conquistado bens e patrimônios, e que vivem com padrão invejável de vida, sem restrições. Uma coisa que ajuda, com certeza, é o mercado de capitais. Outra, a compra de dólares, de ouro, e de títulos que se valorizam muito.

O ritmo de construção na praia de Atalaia e em toda a área praiana em direção ao povoado Mosqueiro é impressionante e faz de Aracaju a cidade que mais cresce, sem dúvida, em todo o Nordeste brasileiro, rivalizando com muitas das grandes cidades brasileiras. Nas muitas cidades que crescem, especialmente no litoral catarinense, fluminense ou mesmo nordestino, as razões são de turismo. Em Santa Catarina os argentinos, quando a coisa estava boa lá e ruim cá, investiram muito e construiram casas, hotéis, lojas, adquiriram pequenas e grandes propriedades e fizeram dali o paraízo portenho fora da Argentina. Nas praias fluminenses também são fortes os investimentos. No nordeste, principalmente na orla de Fortaleza e de Natal, o turismo responde pelo surto de crescimento, como antes aconteceu em Maceió que parece agora refluir. Em Aracaju não há justificativa tão clara.

Mas, quem anda pela zona de praia pode acompanhar o ritmo de construção de belas vivendas, que custam bastante dinheiro e que são de pessoas sem a chamada tradição de riqueza. Dentro de mais alguns anos, menos que uma década, a continuar como vai, e Aracaju terá outra cidade para as bandas do Mosqueiro, num padrão diferente da arquitetura comum da Capital sergipana, então representativa da sua população em seu poder econômico. Vale a pena registrar, para futuros trabalhos de interpretação, o que está acontecendo com a orla aracajuana, numa longa extensão de mais de 20 quilômetros, dando beleza e vida a uma parte do território aracajuano que até há bem pouco tempo vivia esquecida, como expressão pobre que não interessava, economicamente, desenvolver. Sabendo do que acontece de diferente em Sergipe o Presidente José Samey parece estar certo em não temer a hiperinflação, pois aqui não há sinais de sua nefasta chegada.

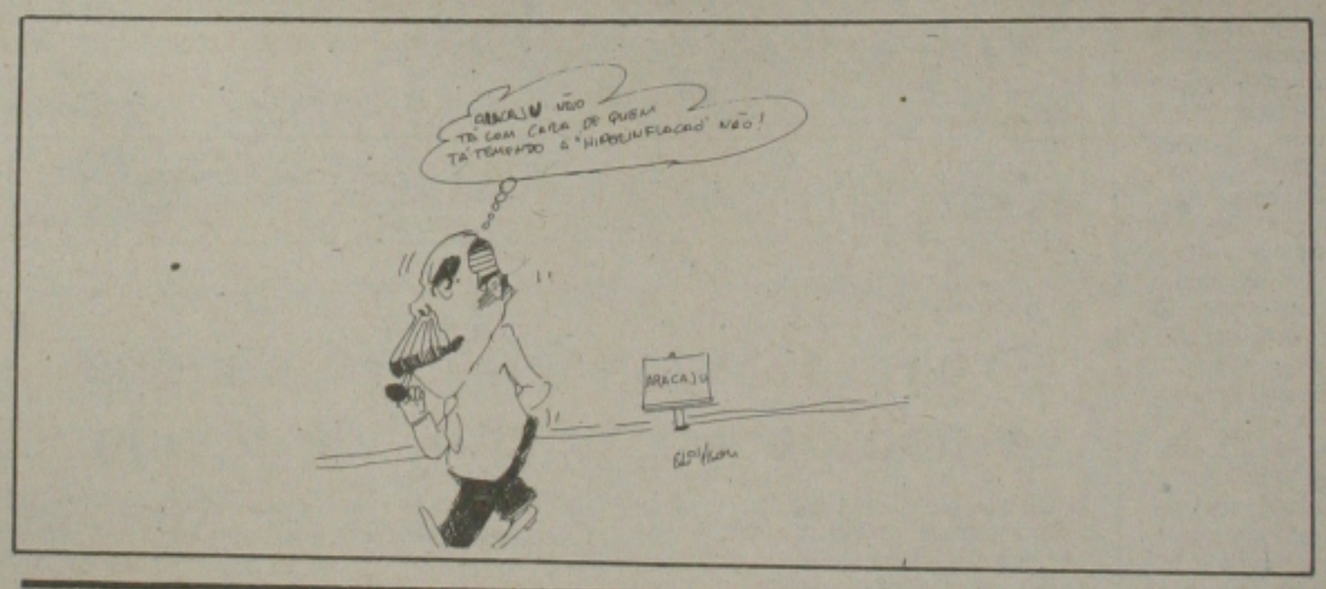

Lauro Rocha Maia

A restauração da monarquia

Há muitos anos, sem muita publicidade, que existe um movimento em prol da restauração da monarquia. Todavia o assunto vinha sendo tratado, de maneira sigilosa, pois, com o advento da proclamação da república, cuio centenário de comemora este ano, foi inserida na ordem constitucional, uma Cláusula, denominada de Petrea, que proibia qualquer tentativa de instalação de uma monarquia ou restauração daquela que foi extinta em 15 de novembro de 1889.

A Constituição atual, promulgada em 5 de outubro de 1988, abolindo a Cláusula Pétrea, instituiu, indo além da proibição instituitéria ou restauratória da monarquia, o dia 7 de setembro de 1993, para um plebiscito, em que a nação manifestará se quer ou não, a volta do Reino do Brasil.

Reporto-me, em conseqüência, de uma reportagem publicada em "Manchete", que valeu à minha consideração, uma carta longa, analisando em rápidas pinceladas, a monarquia extinta, no Brasil e em muitos países, a sua existência em grandes potências, e o seu sucesso, sem prejuízo do progresso e da democracia. Volume das informações que me chegaram, através dos tempos, mais de uma década, do movimento incipiente de restauração e muito mais agora, com os aparecimentos dos Círculos Monárquicos que estão surgindo em muitos rincões do país. O de Aracaju, teve a participação, inclusive de D. Luiz, um dos pretendentes da coroa a ser restaurada, que disputa dom D. Pedro de Orleans e Bragança, que reside em Petrópoles, em cuja Catedral Metropolitana, estão os túmulos da Princesa Isabel, de D. Pedro II e da Imperatriz, que para ali foram trasladados em 1918, de Paris.

Os aderentes ao Movimento Restaurador, pelo que sei, são pessoas influentes das centenas de comunidades. Elas são expressivas em São Paulo, Rio de Janeiro, Salvador e sobretudo no Sul do país, com apoio de importantes empresas. Sem se auto-qualificar de monarquista, os simpatizantes estão trabalhando atentamente, influenciando cidadãos, jovens e saudosistas. Broches com o emblema do Império do Brasil estão sendo distribuidos, os cochicnos estão funcionando (quem não sabe a técnica do cochico é das mais ativas?).

A revista "Manchete", que recebeu a minha carta, publicou apenas: "D. Pedro Gastão de Orleans e Bragança faz o recomeço de uma era política no debate em prol da restauração monárquica. Nestes 100 anos de República, uma reflexão deverá ser feita por todos nós, pois o país precisa encontrar um novo caminho para a consolidação do progresso e da democracia, o que não impede o retorno da monarquia". Edição de 8 de julho deste ano.

A repercussão foi enorme: telefonemas, cartas, uma conversinha, presente de broche (que é o emblema da monarquia), mesmo sabendo que não sou monarquista, mas por causa da análise feita por carta ao importante órgão de imprensa.

A Monarquia que se pretende restaurar, escrevi, - com certeza, não será absolutista, como as que se instituiram no decorrer da idade média, mas constitucionalista e parlamentar, aos moldes das que hoje existem na Europa, o berço das civilizações. Quem sabe, um reestudo da problemática política, irá fazer uma mudança de mentalidade, já que povo está precisando de um aprofundamento político, o que hoje é privilégio das elites. Uma instituição duradoura, continuei escrevendo, como a Monarquia, talvez fizesse renascer no povo, uma nova aurora de esperança, mesmo sabendo-se que o antigo regime não têm possibilidade plena de ser restaurado no plebiscito de 7 de setembro de 1993, mas que poderia ser o despertar de um novo tempo, para que povo, possa aprofundar-se nos estudos políticos, auxiliando a nacionalidade a se reencontrar, principalmente, neste ano, em que se comemora o 100º aniversário da República, e, que se irá eleger o novo Presidente da República, incluindo-se no universo dos sofragentes, os iletrados, os menores de 16 anos, homens e mulheres, todos cidadãos da Novíssima República.

Acho que é um dever, para auxiliar o país, um aprofundamento político, o que não exclue, a Monarquia, que na sua época, muito colaborou para a gestão da nacionalidade, sob o signo da qual, o Brasil proclamou a sua independência.

Indicador complica de salário

Ivo Ou

A nova política ... pelo "desgoverno" Sarney ... cada da história do país ... salários no Brasil não tem ... nos últimos anos. Em 1989, ... estipulava reajuste de 120% ... ce Nacional de Preços ... para quem ganhava de 1 a ... mos; reajuste de 80% ... adicional para quem ganhava ... salários mínimos... etc. ... Plano Cruzado, chou-se ... ría!, que disparava todas ... flação atingisse 20% ... parada da inflação, uma ... foi criada na vigência do ... URP (Unidade de Referência ... que tinha por objetivo ... mensalmente, durante ... se na média geométrica ... xas de inflação. Para ... cente, o trabalhador ... dendo para a inflação ... em que o governo ... com taxas de inflação ... res do que a média ... política salarial deixou ... aos objetivos do governo ... 1989, o Plano Verão ... aprovadas pelo Congresso ... quanto a reposição de ... xou em aberto uma ... para os futuros reajustes ... greves assolou todos os ... mia, mostrando toda a ... sileiros e brasileiras ... verno. Finalmente o "... falta pouco), através de ... sória, cria uma nova ... prevê a divisão dos salários ...

–a primeira ... parcela salarial de até ... Tesouro Nacional). ... uma antecipação salarial ... do IPC do mês anterior.

–a segunda ... uma antecipação ... do IPC no que exceder ... reajuste trimestral do ... estariam inseridos aqueles ... 278 BTN à 1851 BTN;

–a terceira faixa ... cela salarial de acima ... faixa fica sujeita à ... tendo garantida nenhum ... reajuste.

Lembramos ... cado o efeito "cascata" ... duo que ganha, por ... vai ter reajuste mensal ... sobre 278 BTN: com ... as parcelas de 278 ... para o restante deverá ... ção entre empregados ... Vejam é tudo muito ... que o Ministério do ... cartilha para qualquer ... xar enganar pelos patrões.

Entretanto, a ... tem pontos positivos: ... salmente as perdas ... 278 BTN; de recompor ... tralmente para as faixas ... BTN;

2) é uma política ... Bresser;

3) visa atenuar ... vistas em todo país.

Como pontos ... apontar:

1) de recompor ... acima de 1851 BTN, ... achatamento dessas ... tença à uma categoria ... cato forte:

2) a complexidade ... do margem à diferentes ...

3) dada a sua ... na mais fácil iludir o trabalhador ...

Na verdade é ... que provavelmente ... Congresso, dada a ... tente entre os poderes ... tivo, nos últimos meses.

GAZETA SERGI

FUNDADOR ORLA

Diário matutino de ... GAZETA DE SERGIPE
Fundado em 13 de ...
Redação, Administração ...
Av. Visconde de ...
REDAÇÃO - (079) ...

Diretoria: Diretor-Presidente ... Dantas; Diretores Executivos ... Dantas e Paulo Roberto ... Brandão

Sucursal Brasília: ... SDS Lote 7/8 - Bloco ... Cine Venâncio ... Telefones: (061) ... 223-8465. Telex: ...

Representantes: ... de Imprensa, Televisão ...

Matriz Rio de Janeiro: ... Copacabana, 864 - ... Bloco A 6º andar: Telefones ... 256-2755 e 256-... 21-23473 e 3880... Paulo: Rua Augusta, ... Conjunto 12: Telefone ... 257-1255. Telex: ...

Representantes em ... Fortaleza, Recife, ... Horizonte, Curitiba e ...

REDAÇÃO ...

Diretor: Paulo Roberto ...
Editor: Diógenes ...
Chefe de Redação: ...
Serviços Noticiosos ...
RADIOBRÁS ...

Os artigos assinados são de ... responsabilidade dos ...

Governo assina financiamentos para aquisição de novos ônibus

Valadares volta a enfatizar que tem ajudado as administrações municipais independente das divergências políticas.

O Governo do Estado, através do Banese, promoveu, ontem, no Palácio Olimpio Campos a assinatura de dois convênios com as Empresas de Transportes Halley e Progresso, para financiamento de 25 veículos visando a substituição e ampliação da frota existente nos bairros de Aracaju.

O contrato, no valor de 2.500 cruzados novos, aproximadamente, foi assinado pelo governador Antônio Carlos Valadares, pelo presidente do Banese, Palo Hermes, e pelos gerentes das duas empresas, solenidade que contou com as presenças de secretários de Estado, do superintendente de Transportes do Município, Bosco Mendonça, representando o prefeito Wellington Paixão, prefeitos municipais e outras autoridades.

Com a assinatura dos convênios, a Progresso recebe financiamento para adquirir 15 ônibus enquanto que a Halley terá mais 10 ônibus novos. Após a assinatura, o presidente do Banese, Paulo Hermes, usou da palavra dizendo que os convênios fazem parte de um programa do Governo do Estado e Prefeitura de Aracaju, visando dotar a capital sergipana de melhores condições de transportes coletivos, objetivando atender melhor a população usuária desse sistema de deslocamento. Os recursos, são provenientes do Finame e BNDES, cujo agente financeiro é o Banese, que assume a responsabilidade sobre a aquisição dos veículos.

Paulo Hermes informou que o Governo está em fase de contratação final de mais 10 ônibus para a Empresa Nossa Senhora de Fátima, através da mesma linha de crédito, que totalizará mais de 30 ônibus para beneficiar à comunidade sergipana. O convênio a ser firmado posteriormente com a Fátima tem valor estimado em 2 milhões de cruzados novos.

O presidente do Banese disse ainda que, na próxima semana o Governo do Estado estará firmando convênio com a Empresa Vila Romana para aumentar o seu parque industrial, num montante de recursos de dois milhões e meio de cruzados novos, gerando mais empregos e ajudando no crescimento econômico do Estado.

O superintendente Municipal de Transportes Urbanos, Bosco Mendonça, representante do prefeito Paixão, agradeceu ao governador Antônio Carlos Valadares pelo empenho demonstrado em apoiar de forma decisiva a Prefeitura Municipal de Aracaju no importante empreendimento que irá beneficiar diretamente a comunidade aracajuana. Adiantou que as aquisições destes ônibus, vão permitir a SMTU e a PMA, o funcionamento do Terminal de Integração da Estação Rodoviária governador "José Rollemberge Leite", possivelmente na primeira semana de agosto.

Dizendo que a contribuição do governador Valadares foi valiosa, o superintendente Bosco Mendonça, adiantou que "ele sempre esteve à disposição de todas as solicitações da Prefeitura, desde a assinatura do termo aditivo que propiciou a aquisição destes novos ônibus, até a facilidade de utilização de um acesso do Terminal Rodoviário, possibilitando que a Prefeitura possa colocar em funcionamento o Terminal de Integração construído ao lado. Então, disse Bosco, é preciso se fazer justiça àquele que não mede esforços em beneficiar o povo. Vamos prestar uma homenagem ao governador Antônio Carlos Valadares, quando colocarmos em funcionamento aquele Terminal, pela sensibilidade que teve e tem, para com os problemas dos transportes de Aracaju.

Encerrando a solenidade o governador Valadares lembrou, no seu pronunciamento, que ainda esta semana assinou uma série de convênios com várias Prefeituras Municipais, independente de vínculos partidários e que o ato com as Empresas de ônibus configura essa filosofia de trabalho. É a somação de forças do empresariado, do Governo do Estado, do Banese e da Prefeitura de Aracaju, beneficiando um dos setores mais delicados, o sistema de transportes da capital.

O governador Valadares disse que é fundamental a junção dos segmentos em favor da coletividade. Numa época de crise como a que passamos, devemos colocar de lado as questões políticas e pensarmos mais no desenvolvimento do Estado, no bem-estar social do nosso povo. É assim que pensamos e vamos continuar agindo, pelo bem do Estado, de Aracaju, enfim, dos nossos irmãos.

Governo ampliará eletrificação rural

Por recomendação do governador Antonio Carlos Valadares, os técnicos da Energipe já estão já estão concluindo os preparativos dos projetos de Eletrificação Rural para pequenos e médios agricultores. A informação foi prestada ontem pelo diretor presidente do Órgão, Valter Barreto Góes acrescentando que estes projetos atenderão cerca de seis mil proprietários rurais de baixa renda, beneficiando dessa forma, aproximadamente 100 mil pessoas. O investimento do Projeto está previsto em torno de [illegible] milhões de cruzados novos.

Valter Barreto explicou que o Projeto de Eletrificação Rural para o pequeno e médio agricultores tem como objetivo aumentar as propriedades rurais , já que o índice atual de eletrificação rural está em torno de 3,7 por cento, e com este, haverá um acréscimo para 15 por cento de propriedades rurais com eletrificação no Estado de Sergipe.

É meta do Governo do Estado dar prioridades aos pequenos e médios proprietários rurais. O projeto, já em fase de conclusão, possivelmente, até a próxima semana, será lançado pelo governador Valadares, e terá a denominação "Luz no Campo". O financiamento será dentro dos padrões dos pequenos e médios produtores rurais, onde os seus custos também já estão sendo estudados pelos técnicos da Energipe. Os recursos serão oriundos não só da Empresa de Energia Elétrica do Estado, como também da Eletrobrás.

Turismo do Nordeste debatido em Aracaju

Os presidentes das Empresas Estatais de Turismo reúnem amanhã em Aracaju, e, provam, a transformação da Comissão de Turismo Integrado - CTI - do Nordeste em Fundação. Eles discutem, ainda, a participação do Nordeste nos eventos nacionais e internacionais e o Congresso da Associação Brasileira dos Agentes de Viagem (ABAV), marcado para agosto, em Fortaleza.

– Este será um momento importante para o turismo da região porque estaremos discutindo os nossos problemas, já que o turismo se apresenta como o mais democrático segmento da economia afirmou o presidente da Empresa Sergipana de Turismo - Emsetur -, Félix da Mota [illegible]. A reunião começa às 09 horas no Centro de Integração Comunitário, ministro José Hugo Castelo Branco.

DOCUMENTO

Além da Carta de Aracaju, os presidentes das Estatais de Turismo, elaboram, discutem e aprovam um documento a ser encaminhado ao ministro do Interior, João [illegible] Filho, pedindo a integração da CTI/Nordeste no Conselho Deliberativo da Sudene e a inclusão no orçamento, também da Sudene, de recursos destinados à diversificação do turismo regional.

Esse documento será entregue ao ministro João Alves Filho na próxima semana, em audiência que está sendo marcada pelo presidente da CIT, Ivam Burity. Para [illegible] o turismo no Nordeste deve ser constantemente lembrado por todos os setores a ele ligados, pois, só assim algo de bom será feito em labor de toda a região.

ORDEM DOS ADVOGADOS DO BRASIL
SEÇÃO DE SERGIPE
EDITAL

Na ordem do Dr. Clóvis Barbosa de Melo, Presidente da OAB/SE, faço público que a Bacharela MARIA IZABEL DE JESUS BARRETO, requereu inscrição Def. por Transferência nos quadros da OAB/SE, juntando os documentos exigidos por lei.

Aracaju, 05 de Julho de 1989

Dr. Jeferson Fonseca de Moraes
1º Secretário

CIA. INDUSTRIAL DE CELULOSE E PAPEL
CGC (M.F.) Nº 13.004.304/0001-79

Convidamos os senhores acionistas para se reunirem em Assembléia Geral Extraordinária a realizar-se às nove (9) horas do dia 22 do corrente na sede social da Empresa, sita à Av. Beira Mar, nº [illegible] Praia 13 de Julho, Aracaju, Sergipe, para tratar dos seguintes matérias: A) Validar o ato do aumento do capital social autorizado realizado na reunião do Conselho de administração de 29.04.88, de Cz$ [illegible]000.000,00 (Cento e quarenta e seis milhões de cruzados) para Cz$ 800.000.000,00 (Oitocentos milhões de cruzados). B) Suprimir o parágrafo 3º do Artigo 8º do Estatuto Social.

Aracaju, 12 de julho de 1989
A Diretoria

COMUNICADO À PRAÇA DE ARACAJU

A TOP MARKETING C.P.M. LTDA, Empresa sita à Rua Dona Delfina, nº 78 – Tijuca - Rio de Janeiro - RJ - CEP 20.511, com fones: (021) [illegible]9896 e 571-0791, comunica a quem interessar possa que o SR. OSCAR ALBERTO LARRIPA não [illegible] e nunca teve qualquer autorização para efetuar [illegible]squer operações financeiras e comerciais em [illegible] da citada empresa. Outrossim, informamos [illegible] entre o referido cidadão e a mencionada Em[illegible]a existiu apenas contatos iniciais para implan[illegible] de uma firma a ser criada por ele, para utiliza[illegible] da marca "Siprauto" em Aracaju/SE, pelo sis[illegible] de franquia.

Enfatizamos que a responsabilidade da Top [illegible]eting C.P.M. Ltda limita-se apenas às citadas certificado de garantia plena e hereditária, e pela [illegible] técnica de acoplagem do aludido sistema.

Aracaju/SE, 12 de julho de 1989.
A DIRETORIA

IPC de Aracaju em junho foi maior que a inflação

O Índice de Preços ao Consumidor (custo de vida) da cidade de Aracaju registrou um incremento de 27,07% no mês de junho. Com esse resultado, o custo de vida dos aracajuanos subiu para 168,33% no corrente ano, enquanto para os doze meses temos uma inflação de 1041,37%.

A elevação do IPC no mês de junho decorre, principalmente, dos aumentos significativos nos grupos Alimentos, Bebidas e Cigarros (34,92%), Bens e Serviços Diversos (32,29%) e Vestuário (30,44%).

O grupo Alimentos, Bebidas e Cigarros foi o grande responsável pela inflação do mês de junho, registrando um índice de 34,92%. Os subgrupos registraram as seguintes variações: Alimentos (35,67%), Bebidas Não Alcóolicas (43,23%), Bebidas Alcoólicas (20,00%) e Fumo e Cigarros (17,36%). No subgrupo Alimentos, os produtos que mais subiram de preços foram: carne de boi (65,24%), carne de porco (55,29%), carne caprina (53,97%), frango (44,90%), carne industrializada (52,07%), arroz (37,72%), peixes (27,09%), ovos (73,27%), queijo (40,90%), óleo de soja (21,81%), manteiga (38,95%), legumes (22,67%), alho (31,27%), açucar (21,89%), café (18,92%), feijão (46,43%), dentre outros.

Bens e Serviços Diversos - a variação de 32,29% foi obtida através dos aumentos de preços na Alimentação em restaurantes/lanchonetes (45,74%), nos serviços de Cuidados Pessoal (23,31%), onde sobressairam-se alguns itens como: barbeiro (46,57%), cabeleireiro (21, 22%) e artigos de higiene e perfumaria (21,13%).

Vestuário sofreu um incremento de 30,44%, sob a influência dos reajustes de preços dos itens: calçados (57,69%), costureira/alfaiate (37,01%), roupas masculinas (28,56%) e femininas (22,67%).

Os demais grupos apresentaram as seguintes variações: Educação, Recreação e Cultura (27,84%), Saúde (26,90%), Móveis e Equipamentos Domésticos (18,37%), Transportes e Comunicações (15,16%) e Habitação (8,70%).

População protesta contra mudanças nos transportes

Os usuários dos transportes coletivos da capital sergipana estão revoltados com a mudança do ponto da Rodoviária Velha para a Rua de Capela, entre as Ruas Gerú e São Cristovão, determinada pelo superintendente de Transportes Urbanos, Bosco Mendonça, no último domingo, para que no antigo ponto pudesse ser iniciada as obras de construção do Terminal.

É que os usuários acharam o local perigoso, onde até atropelamento foi registrado na tarde de ontem, quando uma criança, ao atravessar a rua com sua mãe objetivando se dirigir até o ponto de ônibus, foi atingida por um veículo. Eles alegam também, o fato da Superintendência de Transportes não ter expressado nenhum comunicado à comunidade sergipana dizendo que havia sido efetuado a mudança temporariamente, o que deixou muita gente sem saber aonde pegar a condução.

Um outro fator que contribuiu para a insatisfação dos usuários, foi a falta de abrigo no novo ponto para se proteger da chuva e do sol, a falta de espaço para os ônibus estacionarem e a sua desorganização, em razão deles não pararem em um determinado lugar e todos ficarem sem saber qual é o seu ônibus e também o motivo de não terem uma área maior para esperá-los, em decorrência da calçada ser estreita.

Os motoristas dos coletivos também não ficaram satisfeitos com a mudança para a Rua de Capela. Eles acham o local impróprio por ser um corredor dos transportes urbanos aonde diariamente passam ônibus para 15 linhas diferentes da capital, se tornando, portanto difícil a parada no ponto improvisado e o trânsito.

OPINIÕES

A usuária Carmelita Farias, disse que, mais uma vez a Prefeitura vem desconsiderando a população de Aracaju. "Como se não bastassem o lixo, os buracos, agora colocou a gente num local perigoso e sem a mínima condição para pegarmos os ônibus".

Creuza da Silva, disse que não tomou conhecimento da mudaça do ponto de ônibus e por isso rodou bastante para descobrir para onde tinha sido transferido. "Achei isso uma falta de consideração das autoridades competentes para com a comunidade mais carente".

Já Sebastião Souza Filho revelou que antes de ser efetuada uma mudança no ponto, a Superintendência deveria colocar abrigos provisórios no local e solicitar um guarda de trânsito para orientar os transeuntes e motoristas, pois, caso contrário, muitos acidentes ocorrerão até o dia em que o ponto permanecer no local. Concluiu, citando como exemplo o caso de um menor que foi atropelado na tarde da última segunda-feira quando atravessava a rua para chegar até o ponto.

O superintendente Bosco Mendonça, procurado pela nossa reportagem para falar sobre a insatisfação do povo com relação a mudança do ponto para a Rua de Capela e a Praça João XXIII, pediu paciência a todos e disse que será um sacrifício que valerá a pena, uma vez que dentro de 2 meses, tempo previsto para a construção da obra, os usuários ganharão mais um terminal que lhes dará conforto e oferecerá a possibilidade de se transportarem para qualquer área da cidaue, pagando apenas 1 passagem.

Motoristas reclamam da Prefeitura

"Aracaju é um buraco só. De nada adiantou a Operação Impacto realizada pela Prefeitura Municipal de Aracaju objetivando tapar os buracos das principais ruas e avenidas da cidade. A operação foi mais um trabalho de incompetência do prefeito Paixão." Frases como essas foram ditas por motoristas de veículos, após serem entrevistados pela nossa reportagem sobre a quantidade de buracos existentes na capital.

Para eles, é um absurdo o fato das Avenidas Hermes Fontes, Beira Mar, Gentil Tavares, Coelho e Campos, João Ribeiro, Viscondo de Maracaju, Heráclito Rollemberg e Rio de Janeiro, dentre outras, que foram recentemente consertadas, assim como, os logradouros dos bairros e conjuntos da cidade, estarem novamente intransitáveis com as chuvas que voltaram a cair em Aracaju.

Os motoristas afirmam que, já começaram a sofrer prejuízos em decorrência dos buracos, pois seus veículos já começaram a apresentar problemas de balança empenada, quebra de cano de escape, folga no motor e danos no amortecedor, ao passarem pelas crateras. Uma vítima dos buracos foi o funcionário público Ivanilton Pereira, que quebrou o cano de escape do seu veículo ao passar por um dos buracos existentes na Rio de Janeiro.

O proprietário de um estabelecimento comercial da cidade, Kleber Ferreira, revoltado com as crateras, afirmou "já está na hora do prefeito Paixão tomar as providências no sentido de desenvolver um trabalho sério e realmente tapar os buracos de Aracaju, ao invés de jogar areia em cima deles". Disse ainda que, se medidas não forem tomadas, "Aracaju, nossa cidade, nossa Paixão, será um buraco só".

Já o motorista de táxi, Eribaldo Carvalho, disse que, já deixou de transportar vários passageiros para determinados pontos da cidade. "É que, os locais atingidos pelos buracos, como por exemplo, as Avenidas Canal 3, 4 e 5, situadas no Conjunto Augusto Franco, a estrada de acesso aos conjuntos Bugio e Siri, eu não trafego para não danificar o carro como aconteceu no mês anterior, quando fui obrigado a gastar mais de 200 cruzados novos só de conserto".

SUPERINTENDENTE

A estudante Carmem Santana, revelou que o fato dos buracos que foram tapados há alguns dias estarem novamente tomando conta das ruas e avenidas da cidade foi mais um trabalho de incompetência do prefeito Paixão que não conseguiu solucionar o problema com a Operação Impacto. "É mais uma vez o nosso dinheiro sendo empregado em vão", afirmou.

Servidores públicos vão discutir reivindicações

Os servidores públicos do Estado deverão se reunir a partir das 17 horas de hoje, em assembléia geral no auditório do Instituto Histórico e Geográfico, para discutir as formas de pressão que poderão adotar para fazer com que o Governo atenda às suas reivindicações salariais.

A convocação está sendo feita pelo Sindicato dos Trabalhadores nos Serviços Públicos do Estado (Sintrase), que vem denunciando a situação salarial constrangedora vivida atualmente pelo funcionalismo estadual.

De acordo com nota oficial divulgada ontem pela direção do sindicado, "os servidores do Estado tiveram um reajuste salarial insignificante em abril, e, mesmo diante de uma inflação que já ultrapassa os 25 por cento ao mês, tudo indica que o projeto do governo, de aumento para o funcionalismo, só será encaminhado à Assembléia Legislativa em agosto".

Os representantes do sindicato esclareceram que em maio encaminharam ao governador Antonio Carlos Valadares uma pauta de reivindicações contendo, entre outras coisas, pedido de reposição salarial e 243 por cento, e advertem que a culpa será do Governo se o funcionalismo resolver paralisar todas as atividades do Estado para que sejam respeitados os seus direitos.

Governador promete que manterá apoio ao Banese

O governador do Estado, Antônio Carlos Valadares, acompanhado de alguns de seus assessores, esteve, no dia de ontem, na sede central do Banco do Estado de Sergipe para um almoço de trabalho com todo a diretoria da instituição.

Na oportunidade, o presidente do banco, Paulo Hermes de Melo, fez um breve relato das atividades que vêm sendo desenvolvidas pelo Banese, principalmente às pertinentes às áreas rural e industrial,, lembrando ainda o substancial apoio que vem dispensando aos setores de saúde, comércio, transporte, cultura e educação.

Durante a sua explanação, Hermes traçou o perfil do comportamento do Banese, durante o primeiro semestre e as perspectivas para o exercício em andamento, ressaltando o irrestrito e indispensável apoio que o chefe do executivo sergipano vem dedicando à sua administração, sem o qual, segundo ele, o banco, dificilmente, alcançaria os objetivos propostos no seu plano de metas.

O governador Valadares, por outro lado, frisou que o Banco do Estado de Sergipe continuará a receber uma atenção especial em sua gestão, visto ser o principal órgão de fomento de seu governo, e, mais, pela lisura e seriedade com que tem sabido a direção banesiana, conduzir os destinos do Banese.

Chuva deixa mortos e desabrigados em Alagoas

MACEIÓ — Vinte e sete pessoas mortas, 25 mil desabrigados, dezenas de casas desabadas e 31 municípios sob estado de calamidade pública é o saldo das chuvas que desde a semana passada castigam o Estado de Alagoas. O transbordamento dos rios Camarajipe, Mandau, Paraíba e da Lagoa de Manguaba inundou dezenas de cidades ribeirinhas e entre as mais atingidas estão Matriz da Camarajibe, Quebrandulo, Capela, União dos Palmares e a Capital Maceió.

O desabamento de uma barreira ontem de madrugada no Bairro de Bebedouro, em Maceió, soterrou dez barracos, e matou pelo menos 23 pessoas, inclusive crianças. Até ontem a noite o Corpo de Bombeiros e a Defesa Civil de Alagoas haviam retirado oito corpos dos escombros em Bebedouro. Mas estima-se que pelo menos outras 15 pessoas estejam soterradas.

As outras mortes aconteceram no interior do Estado. Em União dos Palmares, o desabamento de casas matou três pessoas e em Rio Largo outra pessoa morreu soterrada devido ao desabamento de uma barreira. O governador de Alagoas, Moacir Andrade, que ontem voltou de Brasília onde foi pedir ajuda ao Governo Federal, decretou estado de calamidade pública em 31 municípios da Zona da Mata e do Agreste, onde as chuvas não páram de cair desde o início da semana passada.

O Coordenador da Defesa Civil de Alagoas, major Edson Jesus, previu ontem que a tendência do número de sesabrigados é aumentar no Estado nos próximos dias porque nível das águas dos rios na região continuam subindo. Ele fez um apelo para que as pessoas enviem donativos para os atingidos pelas enchentes, principalmente medicamentos, roupas e comidas.

As chuvas das últimas 48 horas derrubaram 47 das 184 casas de Lona, onde estavam abrigadas mais de 300 famílias que ficaram sem casa ou tiveram que abandoná-la por causa das águas. Para tentar amenizar o problema, a Defesa Civil está realocando o pessoal desabrigados para o Estádio Rei Pelé.

Para acompanhar de perto os estragos causados pelas chuvas em Alagoas, chegam sexta-feira a Maceió os ministros dos Transportes, José Reinaldo Tavares, e do Interior João Alves.

Muito embora esteja chovendo há uma semana em todo o Estado de Pernambuco, a Comissão de Defesa Civil informou ontem, ao final da tarde, que a situação é calma e só existem 3.200 desabrigados, todos com as casas invadidas pelas águas de rios na região da Mata Sul.

Os municípios de Guabiraba, São Benedito do Sul, Agua Preta, Gameleira, Barreiros, Ipojuca e Escada São os que tiveram problemas devido as chuvas.

No Recife, segundo o Corpo de Bombeiros, houve quedas de barreiras na Zona Norte e alagamentos em diversos bairros da cidade, porém não há nenhuma vítima fatal.

A preocupação maior dos homens que trabalham na Defesa Civil de Pernambuco é com a previsão do tempo, isso porque os funcionários do Instituto de Meteorologia estão em greve e não há previsão do tempo.

A Sudene iniciou ontem um levantamento das chuvas em todo o Nordeste e amanhã dará um balanço geral do inverno nos nove Estados do Nordeste.

Já no Ceará, os desabrigados dos Municípios de Batutite, Pacoti, Mulungu e Aratuba, na área central do Estado, já são três mil. Isso corresponde a 633 famílias contabilizadas pela Defesa Civil. Essas pessoas estão recebendo alimentos e agasalhos. As estradas que dão acesso a estes municípios começam a ser normalizadas lentamente, e ainda é difícil o tráfego de veículos, principalmente caminhões.

Arraes envia reivindicações a Ulysses

Recife - Sob a alegação de que é preciso alargar dentro e fora do PMDB o debate sobre os rumos do desenvolvimento nacional, o governador Miguel Arraes enviou ontem, através de um portador, uma carta de nove laudas ao candidato do partido à Presidência da República, Ulysses Guimarães. Nela, o governador de Pernambuco aponta aqueles que na sua conceituação constituem os mais graves problemas do país e a forma de dar solução a cada um deles.

"Faço-o por escrito, confirmando nossas conversas pessoais, e, sobretudo, por entender que devemos afastar os malentendidos que muitas versões incompletas ou distorcidas podem provocar nessa hora, em que decisões importantes devem ser tomadas", diz o governador na introdução da carta. Acrescenta que por faltarem pouco mais de cem dias para a eleição presidencial "é necessário ter clareza sobre a estratégia da campanha, ainda não definida pela direção nacional do partido", ja que os pontos básicos contidos no programa partidário, e confirmados pela última convenção nacional, "não foram ainda inseridos no atual contexto, de modo a que disso pudesse se extrair um discurso homogeneo a ser levado a população".

Segundo o governador, o desafio maior do PMDB é mudar os rumos da politica econômica implantada no Brasil a partir de 64.

"Este deve ser o ponto central das discussões no partido e razão do dialogo que tenho mantido com forças politicas e sociais que querem se unir ao povo para promover esta mudança" diz o trecho seguinte da carta do governador, explicando que vários encontros que teve até agora com os dirigentes da campanha do candidato do PT, Luiz Inácio Lula da Silva.

Afirma Miguel Arraes que "discussões ultrapassadas", como sistema de governo e duração do mandato de Sarney, bem como a apresentação de modelos vitoriosos em outras partes do mundo, não interessam ao país. "Por mais que se escondam atrás do biombo institucional ou sejam massacradas como confrontos partidários ou regionais, as lutas políticas de nossa história, nesta segunda metade do século, assentam-se na verdade, na disputa pelo comando dos rumos do desenvolvimento econômico e social", acrescenta.

Garantem adiante, que o Brasil precisa de unidade interna para renegociar soberanamente a dívida e condena aqueles que fazem uma "defesa estreita" da iniciativa privada "como se ela estivesse em perigo".

Condena ainda o governador na sua carta "falsas questões" como a privatização versus estatização. "Na verdade" diz ele, "a utilização do Estado pela empresa privada no Brasil não tem similar no mundo. Basta ver o tratamento dado a dívida externa. Ela foi na verdade estatizada".

QUÉRCIA

São Paulo - Após se ... ontem com o coordenador ... panha peemedebista, Pau... cher, o governador de São ... Orestes Quercia, reconheceu ... candidatura de Ulysses Gui... enfrenta problemas e pro... juntos integrantes do PMDB ... tentar reverter esse quadro ... liação do governador, todos ... didatos estão enfrentando ... na campanha, exceto ... Collor de Melo (PRN).

- Começaremos a ... zando todos os peemedebistas ... percorrer cidade por cidade ... comitês. Se necessário ... poderei deixar São Paulo ... os demais Estados do Brasil ... nhado na campanha de ... afirmou o governador.

Após se encontrar ... cia, o ex-ministro Renato ... discutir as questões da ... com o candidato Ulysses Gui... rães, na sua residência ... Paulo.

Amanhã, também ... Paulo, Ulysses Guimarães ... prefeitos do interior para ... programação das visitas ... principais cidades do Estado ... final de semana, o candidato ... PMDB participará de comícios ... públicas em quatro municípios ... listas: Araçatuba, Campina ... e Presidente Prudente.

Remédios e leite em pó mais caros

Brasília - Os remédios e os produtos farmacêuticos para animais estão 27,9% mais caros. O reajuste foi autorizado pelo Conselho Interministerial de Preços (CIP) e entrou em vigor ontem. O aumento, apesar de ter sido um pouco acima da inflação de junho, não faz parte do acordo entre a Secretaria Especial de Abastecimento e Preços e a indústria farmacêutica de cobrir a defasagem do setor a partir do reajuste de julho.

O acordo incluia um estudo mais profundo das planilhas de custo e aumentos reais nos preços até o final do ano. Os representantes da industria, que, antes deste aumento, alegavam uma defasagem em torno de 70% para certos produtos farmacêuticos: queriam liberdade de preços para praticar aumentos diferenciados.

Já a Sunab autorizou ontem o reajuste dos derivados de leite constantes na tabela e de mais quatro produtos de higiene e limpeza. Além dos aumentos, a pilha alcalina e a água mineral passaram para o regime de CLD (Custo, Lucro, Despesa) com margens de comercialização para o consumidor. A água mineral estava tabelada e a pilha alcalina continuava no regime de congelamento.

Os reajustes médios para os derivados foram de 24,83% para o leite condensado, de 29,03% para o leite em pó em lata, de 31,87%, para o leite em pó em caixa ou pacote e de 28,57% para a manteiga e para os queijos. Dos produtos de higiene e limpeza, o creme dental subiu 21,83%, a água sanitária teve um reajuste de 24,83%, os absorventes higiênicos aumentaram 23,03% e o papel higiênico, que estava com o preço da indústria maior do que o preço ao consumidor, teve um reajuste médio de 24,4%.

Secretário do município destaca apoio do Governo do Estado

O governador Antônio Carlos Valadares assinou convênios através do BANESE com a Prefeitura Municipal de Aracaju e as Empresas de Transportes, Halley e Progresso, objetivando a aquisição de 25 ônibus que vão permitir uma melhoria sensível no sistema de transportes coletivos da capital sergipana.

O contrato, no valor de 2.500 cruzados novos, foi assinado pelo governador, presidente do BANESE e pelos gerentes das Empresas Halley e Progresso, em presença de secretários de Estado, Superitendente Bosco Mendonça, representante do prefeito Paixão, prefeitos municipais e outras autoridades.

Com a assinatura dos convênios a Empresa Progresso teve financiamento para aquisição de 15 ônibus e a Empresa Halley, recursos p para aumentar sua frota em mais 10 ônibus. O presidente do BANESE, Paulo Hermes, disse que o governo para atender ... população aracajuana, conseguiu os recursos ... FINAME e ao BNDES, cujo agente financeiro ... que assume a responsabilidade sobre ... veículos.

Na oportunidade, o Superintendente ... Transportes Urbanos, Bosco Mendonça, ... do prefeito Wellington Paixão, pronunciou ... discurso, agradecendo ao governador Antônio Valadares, afirmando ter sido o governador ... o grande responsável pela melhoria da frota ... Empresas Concessionários.

Na íntegra, o discurso do Superintendente ... cipal de Transportes Urbanos, Bosco Mendonça ... sentando o prefeito Paixão, na solenidade:

Será uma contribuição muito valiosa esses vinte e cinco ônibus que vão chegar a Aracaju, e mais quinze ônibus que virão posteriormente.

Mas, a maior importância é que esses ônibus, eles nos vão dar uma oportunidade de permitir que a gente coloque para funcionar o Terminal de Integração da rodoviária nova, que vai fazer com que a população de Zona Oeste da Cidade, imensamente sacrificada à nível de transporte, fique dentro do Sistema Integração e com isso possa se deslocar à qualquer ponto da cidade pagando uma única tarifa.

Gostaríamos de destacar a contribuição que nós temos recebido na prefeitura do governador Antônio Carlos Valadares.

Aqui em janeiro eu estive com o governador e nós tínhamos uma verba da Empresa Brasileira de Transportes Urbanos, verba do ano passado de 1988 e que tinham sido utilizada e ia entrar em exercício findo se não fosse feito um aditivo para que nós tivessemos acesso a esses recursos.

Procurei o governador, fui muito bem recebido, e o governador assinou o aditivo, permitindo justamente que nós tivessemos condições de investir no Sistema de transportes de Aracaju.

Tínhamos um problema também, além da falta de ônibus, mas um problema também de acesso do Terminal de Integração da rodoviária nova, é o nosso acesso do terminal da Rodoviária José Rollemberg Leite.

E, isso impossibilitava, se o governo do Estado não desse autorização de a gente colocar para funcionar aquele terminal.

Novamente, estive com o governador Atônio Carlos Valadares, e ele pediu que fizesse uma exposição de motivos, a qual fei feito, e em contato com a Secretaria de Transportes do Estado, que tem à frente o deputado Acival Gomes, e com os companheiros do DER, nós estamos caminhando justamente para resolver.

Vamos inicialmente ter acesso ao Terminal de Integração, utilizando o acesso ao Terminal José Rollemberg Leite e o BNDES vai liberar uma verba que vai permitir nós construirmos o acesso definitivo do nosso Terminal de Integração.

Mas o BNDES só libera esse dinheiro à medida em que o Sistema comece a funcionar.

Nós tivemos a anuência, e boa vontade ao Governo do Estado, e de seus auxiliares para que tenhamos condições de fazer isso. Eu acho que tem que se fazer justiça, eu acho que tem que se reconhecer que desde quando nós trabalharmos conjuntamente, aqueles que têm cooperado com a população de Aracaju, e aqueles que têm reconhecido das necessidades da população, e tem feito o que é possível para que o povo tenha melhores condições de vida.

Nós pretendemos na última semana de julho à primeira semana de agosto colocar para funcionar aquele terminal e nós gostaríamos de, naquela oportunidade, prestar uma homenagem ao governador Antônio Carlos Valadares, justamente pela sensibilidade que tem para com os problemas dos transportes de Aracaju.

Antes dse encerrar, eu goataria então de aproveitar para fazer um pedido também: nós estamos em conversações com os companheiros do DER e da Secretaria de Transportes do Estado para resolvermos problemas que existam na questão de gerenciamento de transportes no aglomerado urbano de Aracaju, mais especialmente na questão do Eduardo Gomes, do Conjunto João Alves e a questão do Conjunto Marcos Freire. Estamos tendo uma comissão, já fui ao ... transportes do Estado e ... agilizar isso. E, eu que ... ao governador, mais ... apelar para a sua ... no sentido de que o ... acelerado, e que ficasse ... a questão de gerenciamento ... Grande Aracaju, para que ... os projetos que nós ... Superintendência de ... Urbanos de Aracaju, com ... nosso processo de ... implantação e melhoria ... porte de Aracaju não ... de continuidade. E ... que vamos contar com ... do governador. Nós ... construir, e já está ... Terminal de Integração ... da Cidade, que vai ser ... velha, e vai fazer à ... Terminal da Rodoviária ... esse terminal do centro ... e em setembro já está ... iremos inaugurar.

E Aracaju vai passar ... cidade brasileira com ... Sistema Integrado, se ... Curitiba que é a cidade ... de Sistema Integrado ... portes, tem quinze ... Curitiba só tem integrado ... cento do transporte.

Concorde-se que nós ... terminais, já temos quatro ... por cento integrado, e com ... da Rodoviária nova ... conseguir em torno de ... cento. E nós pretendemos ... toda a Cidade de Aracaju ... fazer com que o usuário ... deslocar de um ponto para ... outro de Aracaju, pagando ... única tarifa.

Agradeço essa oportunidade ... a gente teve, e estou ... certeza de que vamos ... contando com o apoio do ... nador Antônio Carlos Valadares ... dar um transporte mais ... e de maior qualidade.

O RIOMAR ESTÁ AFUNDANDO

É tudo puro boato.
Boato criado pela má intenção,
pela má fé, pela indisposição de certas
pessoas à novidade, à modernidade.
O advento da inauguração do Shopping Riomar
marcou o início de uma nova era para o
sergipano. Nasce uma nova concepção.
Nasce um novo pensamento.
Abrem-se os horizontes
do profissionalismo e da qualidade.
Assim como já aconteceu com diversas outras
grandes cidades do país. E do mundo.
O Shopping não está afundando. Nem vai afundar.
E de uma coisa todos podem ter certeza.
A concorrência ainda vai querer estar lá.

CENTRAL

Preocupada sempre com o crescimento desta terra.

DR. LAURO BRITO PORTO
MÉDICO
Doenças dos Olhos, Nariz, Gargantas e Ouvidos
ão Aliança 3º andar - Tel: 222-5844 - Aracaju-Sergipe

ISSA DE 7º DIA

nilias Paes Mendonça e Melo Prado ainda adas com o desaparecimento de Adriano ndonça Prado, agradecem as manifestações recebidas, ao tempo em que convidam para de 7º Dia, que será celebrada às 18:30, do uinta-feira) na Igreja de S. José.

MISSA SETÍMO DIA

Carmo Paes Mendonça, Afonso de Melo , Pedro Paes Mendonça Neto, mãe, pai e Adriano Paes Mendonça Prado, ainda os com o seu falecimento, agradecem as ões de pesar recebidas, ao tempo em que a Missa de 7º Dia, que será celebrada dia 13 (quinta-feira) na Igreja de S. José.

ESTADO DE SERGIPE

EITO DA DÉCIMA VARA CÍVEL DA COMARCA DE ARACAJU
CARTÓRIO DO 27º OFÍCIO

E CITAÇÃO DE INTERESSADOS INCERTOS COM O PRAZO DE 20 DIAS

OR ANTONIO GOMES PASCOAL Juiz de Direito a Vara Cível da Comarca de Aracaju do Estado e, na forma da Lei, etc.

IER a todos quantos o presente edital de citação r este Juízo e Cartório do 27º Ofício tem curso DE USUCAPIÃO requerida por SANDOVAL MA-SANTOS, relativa ao imóvel objeto da presente transcrito: "UM TERRENO, medindo 10.00 me-para a Rua Av. "M" e com 40.00 metros de fun-a da Varzea, no lado esquerdo (norte) existe o urindo José Almeida, no lado direito (sul) o ter-Prado Vasconcelos, perfazendo uma área de s quadrados (m²)". CIENTIFICANDO que a au-stificação de posse esta designada para o dia 14 agosto do ano em curso, às 14:30 horas, na ncia deste Juízo no Forum Des. Vasconcelos. e ninguém possa alegar ignorância, foi expedi-e edital de citação com o prazo de 20 dias, que no loca de costume e publicado na forma da Lei. ram cientificados os interessados de que não tada a ação, se presumirão aceitos pelos mes-erdadeiros, os fatos articulados pelo Autor. Dado esta cidade de Aracaju aos trinta (30) dias do mês mil novecentos e oitenta e nove (1989). Eu, Inle-o do 27º Ofício, datilografei e subscrevo

ANTONIO GOMES PASCOAL
Juiz de Direito

ORAH PIMENTEL
PSICANÁLISE

BERTO REBELLO DE MATOS
AQUECA E EPILEPSIA

CENTRO MÉDICO ODONTOLÓGICO
PRAÇA TOBIAS BARRETO
SALA - 1212 FONE - 223-1946

DAS TINTAS

TINTAS PARA A CONSTRUÇÃO CIVIL, NAVAL, RURAIS, TINTAS ANTICORROSIVAS, TINTAS AUTOMOTIVAS E ARTÍSTICAS, PRESERVATIVO DE MADEIRAS, COLAS E ADESIVOS - ACESSÓRIOS DE PINTURA - LIXAS, PINCÉIS

COMERCIAL DE TINTAS LTDA
AV. COELHO E CAMPOS, 526
Fone 224-3133
ARACAJU - SE
Rei

Uma menor foi salva de ser estuprada

O tarado Marcos Lopes Craveiro, 20 anos, residente á Rua Canadá, Bairro América, foi preso em flagrante, quando no interior de um matagal, próximo ao Hospital Governador João Alves Filho, tentava estuprar a menor Luzia Ribeiro dos Santos, 14 anos, residente na cidade de baiana de Paripiranga.

O delegado Néviton Teles Cruz, da Especial em Roubos e Furtos e Produtos Controlados (Derof) ouviu as testemunhas, um motorista de ônibus. Apurou que a garota estava acompanhada por um seu irmão e devido a demora do ônibus que a levaria para casa, se afastou do ponto de embarque e acabou ficando sem saber retornar.

Desesperada, ela pediu a Marcos Lopes, que mostrasse a localização do ponto de embarque para viajar e este aproveitou a ocasião para levar a menor para o interior do matagal. Quando os agentes da Derof, chegaram ao local, encontrando a garota despida e o bandido pronto para praticar o crime.

Néviton lavrou o flagrante de Marcos Lopes, e após ouvir o mesmo no inquérito, encaminhou o tarado para o Reformatório Penal do Estado, onde vai ficar a disposição do poder judiciário. O delegado vai enviar ofício para o Departamento Estadual de Estradas de Rodagem, solicitando as autoridades que providenciem o desmatamento daquela área, onde crimes idênticos são cometidos por marginais que ficam acobertados pelo extenso matagal.

Agressores de mulher estão presos

Os indivíduos Marcos Vinicius e Ilínio Lima Oliveira, este último de 20 anos, foram presos na noite de ontem, por agentes da 4ª Delegacia Metropolitana, por agressão a jovem Luciene Bispo dos Santos.

O fato ocorreu por volta das 22:00 horas, na Praia de Atalaia, quando Marcos Vinícios e Ilínio Lima Oliveira, residentes no Alto da Boa Vista – Atalaia, resolveram agredir sem justificativa Luciene Bispo que reside próximo a casa dos agressores.

O delegado Marcos Aurélio Prado, na tarde de hoje vai ouvir a vítima e logo após encaminhá-la ao Instituto Médico Legal/IML, para fazer exame de lesões corporais, já que a violência da agressão ficou constatada no seu corpo.

A atitude do delegado visa amenizar as agressões constantes que vem ocorrendo contra as mulheres em todo Estado. Segundo ele, bateu no sexo frágil tem o seu lugar garantido no xadrez.

Leia
GAZETA
DE SERGIPE

Um dos carros roubados recuperados pela polícia.

Marginais assaltam funcionário de banco

Três marginais, usando um veículo Gol, cor vermelha, de placa não identificada, assaltaram um funcionário do Banco Econômico, agência de Simão Dias, quando este levava num táxi a importância de NCz$ 8.840,00 (oito mil oitocentos e quarenta cruzados novos) em dinheiro, que seria pago pelo Grupo Votarantim aos funcionários que trabalham na cidade de São Domingos, município situação a 90 quilômetros de Aracaju.

O assalto ocorreu na manhã de anteontem, quando o taxi deixava a agência bancária levando o funcionário do Banco Econômico, e um vigilante também do banco, como destino ao escritório da Votarantim e ao chegar nas proximidades do lugar denominadio por "apertado de pedras", foi cercados pelos três marginais que de armas de calibre grosso disseram que era um assalto.

O motorista do táxi e os demais ocupantes não reagiram e os bandidos agiram facilmente levando toda a importância e tomando rumo em direção a cidade de Lagarto. O delegado da cidade de Simão Dias, Capitão PM, Wellington está em diligência no sentido de prender os marginais.

Por outro lado, o Coordenador de Assuntos Policiais do Interior, Cel. Aurino Batinga dos Santos, solicitou aquela autoridade que fosse instaurado o inquérito policial e que apertasse os ocupantes do taxi no ato do interrogatório, já que alguém deu todas as informações do dinheiro que seria levado no táxi para fazer pagamento aos funcionários da Votarantim.

IDENTIDADE

Até agora a polícia desconhece a identidade dos dois assaltantes que deitaram e rolaram no início da semana, fazendo três assaltoc em menos de 24 horas e por fim conseguindo levar o veículo Escort de placa AT-6263/Sergipe, pertence a Maria Angélica Almeida Sobral, moradora num sítio da Atalaia Velha, próximo a firma Butano.

Diante das investigações já processadas pelos delegados Marcos Aurélio Prado, da 4ª Delegacia; Edson Trindade, da 2ª Delegacia e de Néviton Teles Cruz, da Delegacia de Roubos e Furtos e Produtos Controlados/Derof, os marginais são fugitivos da Penitenciária Lemos de Brito, da Bahia, de onde fugiram na semana passada juntamente com doze detentos, sendo que três deles foram assassinados pela polícia num assalto que fizeram contra uma agência bancária e ainda sequestraram um ônibus com vários passageiros, no município baiano de Coité.

Os dois bandidos que agiram na segunda-feira, levando das vítimas os carros, sendo dois um gol's, um Parati, e Escort, os três primeiros já recuperados, estão sendo procurados por todo o Estado, entretanto, a própria polícia acredita que eles não estão mais em Sergipe, apesar do cerco policial.

Das vítimas, eles levaram uma grande importância em dinheiro, sendo quem mais ficou prejudicado foi o esposo de Maria Angélica que além de ser sequestrado perdeu a importância de NCz$ 800,00 (oitocentos cruzados novos) e seu veículo Escort, de placa AT-6263/Sergipe. Quanto aos demais carros estão no pátio da Derof e Segunda DM, a disposição do proprietário, os quais serão entregues através de Termo de Entrega, após serem ouvidos em inquérito policial.

"Veinho" deu 6 tiros de revólver calibre 32 e deixou 3 feridos

Armado de um revólver calibre 32, o marginal mais conhecido por "Veinho", fez um festival de tiros, deixando um saldo de três pessoas gravimente feridas no início da madrugada de ontem no Hospital Pronto Socorro Governador João Alves Filho.

"Veinho" de arma em punho após discutir com um vizinho acionou o gatilho de seu revólver por seis vêzes atingindo em cheio os jovens Renilton Santos, de 22 anos, Silvio Santos, de 18 anos e anciã Maria José Santos, de 73 anos, avós dos dois primeiros.

As vítimas que residem à rua São Francisco de Assis, 46 - conjunto Tamancaré, foram alvejados na porta de sua residência. Em estado mais grave estão Renilton e a anciã Maria José. Esta última com um projetil alojado nas costas, enquanto Renilton recebeu dois tiros, sendo um no abdomem e outro na boca.

Quanto ao criminoso está foragido, já que após os disparos saiu em louca disparada em direção ao bairro Santos Dumont. A polícia tomou conhecimento do fato, minutos após, entretanto, não se tem pista de "Veinho".

No Hospital Pronto Socorro Dr. Augusto Leite, está internado com ferimento transfixante na mão direita, o menor Silvio José dos Santos, de 17 anos, morador à rua G, casa 121- bairro Santos Dumont. Ele recebeu um tiro disparado por um individuo não identificado quando se encontrava no interior do bar próximo a sua residência. A tentativa de homicidio ocorreu por volta das 23h50min. A vítima foi socorrida pelo seu pai Cicero Santos.

IDENTIFICAÇÃO

O Delegado Municipal da cidade de Pacatuba, Sargento PM, Reis, acaba de identificar o criminoso que matou a golpes de faca peixeira no último domingo, o alagoano Ederaldo Soares dos Santos, de 31 anos.

Ederaldo Soares, natural de Santana dos Frades, Alagoas, foi assassinado em via pública, após discutir com o individuo José Domingos, natural de Japaratuba. Este último armado de um faca peixeira desferiu cerca de cinco facadas no corpo do seu desafeto que teve morte imediato.

O delegado Reis, disse que tudo aconteceu por ciúmes, já que a vítima Ederaldo Soares gostava de uma mulher que José Domingos também era apaixonado. Os dois discutiram acirradamente para em seguida o fato ser consumado.

O criminoso apesar de ser identificado, está foragido, entretanto, a polícia está a sua procura. Por outro lado, o inquérito policial foi instaurado por determinação do Cel. Aurino Batinga dos Santos, Coordenador de Assuntos Policiais do Interior. Aurino ainda solicitou que fosse pedida a Prisão Preventiva de José Domingos.

Desabamento de uma parede causa a morte de uma criança de sete anos

O desabamento de uma parede, causou na tarde de anteontem, a morte do menor José Clécio Ferreira Santos, de 7 anos, que residia à rua H, casa 62, Quadra H - conjunto Jardim.

José Clécio Ferreira Santos, brincava com dois amiguinhos quando uma parede de uma casa vizinha que tinha sido a pouco tempo construida desabou devido às últimas chuvas que vem caindo em todo o Estado. O garoto ficou embaixo dos escombros, sendo socorrido por populares e levado ao Hospital Pronto Socorro Governador João Alves Filho, no entanto, devido a forte pancada na cabeça veio a falecer minutos após.

José Clécio Ferreira, é filho de Edinê Ferreira Santos, que espera das autoridades as providências cabíveis. O corpo do menor foi removido no final da tarde para o Instituto Médico Legal/IML, onde por volta das 10:00 horas de ontem foi sepultado no Cemitério São João Batista.

ACIDENTES

O Plantão da Policia Rodoviária Federal, registrou nas últimas 24 horas, dois acidentes automobilisticos, nas rodovias que cortam o Estado de Sergipe, com o saldo de uma pessoa ferida e prejuizos de danos materiais aos proprietários dos veículos.

O acidente mais grave aconteceu por volta das 19:00 horas, no KM-155, da BR-101, quando o caminhão de marca Mercedes Benz, placa TE-1513/Alagoas saiu da pista de isolamento para em seguida capotar, deixando ferido Claudio Ferreira da Silva.

O patrulheiro Sobrinho, que esteve no local disse que o capotamento ocorreu bem próximo ao local do acidente dos ônibus da Viação São Geraldo, onde cerca de 18 pessoas perderam a vida.

Mulheres são presas por furtos

Cresce o número de mulheres que praticam furtos, roubos e assaltos em Aracaju. Nas últimas 24:00 horas que passaram em Aracaju, policiais da 2ª Delegacia Metropolitana, conseguiram prender três mulheres por prática de crimes, além de afastar de circulação dos viciados em drogas que estavam usando o produto em via pública.

Na loja Huteba, muito procurada por mulheres/vadias, foram presas Maria José dos Santos e sua mãe Maria José Lima, 55 anos. Elas subtrairam várias mercadorias das prateleiras e esconderam embaixo da saia. Ao passarem pelo caixa, os seguranças, notaram um volume diferente nas roupas das duas mulheres e solicitaram que fossem até o escritório. Ao serem revistadas por funcionárias da loja, o furto foi descoberto.

No Condomínio Campo Bello, a moradora Valquíria Teles, teve prejuizo ao contratar os trabalhos da doméstica, Maria Célia Santos, 42 anos. A empregada aproveitou a ausência dos patrões para abandonar a casa, levando vários objetos. Os policiais conseguiram prender a ladra e esta devolveu os objetos que roubou. Os policiais prenderam fumando maconha, na avenida Rio de Janeiro, os viciados José Raimundo, 33 anos e Marcos Antônio Pereira 18 anos. Os marginais não informaram onde conseguiram comprar a maconha e permanecem à disposição do delegado Edson Trindade.

Portava identidade falsa

A polícia prendeu na Atalaia por volta de 1:00 hora de ontem, Jenisson Cardoso dos Santos, 29 anos. O bandido estava armado com uma pistola 7.65, sem porte de arma e com identidade falsa. Na delegacia ele contou que reside no condomínio praia do Atlântico, bloco 1465, apartamento 302. O delegado Celso Leonidio, do Posto Policial da orla marítima está investigando a vida de Jenisson Cardoso, que permanece preso naquela delegacia.

Também está preso Marcos de Jesus da Silva, vulgo "Pezinho" ele é um velho conhecido da polícia, porque sempre é preso por prática de crimes diversos. "Pezinho" reside na praça Franklin Roosevelt, 5, bairro América e sua prisão aconteceu quando ele praticava furto. O delegado Néviton Teles, que mantém o bandido no xadrez, disse que vai submeter o marginal a interrogatório no sentido de descobrir outros envolvimentos do mesmo, em crimes ocorridos no Estado.

Lagarto e Sergipe jogam na terç

O time do Confiança vai a campo sábado para conseguir mais uma vitória contra o Sergipe. (Foto Fernando Silva).

O adiamento do jogo entre Lagarto e Sergipe marcado para terça passada no Paulo Barreto, criou um princípio de celeuma entre a Federação e os dirigentes do Confiança visto que este último queria que a partida fosse disputada antes do seu jogo contra o Sergipe, o que deveria acontecer hoje á noite. A Federação através do presidente Alceuá Gonçalves reuniu a diretoria ontem à noite e definiu que a partida será disputada na próxima terça visto que o gramado do Paulo Barreto até ontem não reuniu as minímas condições, fato que foi constatado in loco por um emissário da própria Federação.

Com essa decisão, o certame prossegue neste sábado a noite com dois jogos. No Batistão, o grande clássico entre Sergipe e [illegible] partida que faz parte [illegible] Loteria Esportiva, sendo [illegible] Na outra partida o Lagarto [illegible] visita do Itabaiana, no Proa[illegible] Alguns dirigentes de [illegible] sentes ontem à noite [illegible] Federação elogiaram a [illegible] Alceuá Gonçalves. Qu[illegible] ram por achar que o gra[illegible] condições de jogo, pois [illegible] condições outras equipe[illegible] ram em Lagarto. Carl[illegible] foi um deles e disse [illegible] partida que o Vasco foi [illegible] quadrangular, o gramado [illegible] situação mais deprimente [illegible] assim o juiz deu como [illegible] partida. "Os árbitros [illegible] utilizam sempre nas [illegible] dois pesos e duas me[illegible]

Eurico não entende de futebol

Rio, (AG) - O diretor de futebol da CBF, Eurico Miranda, deu um verdadeiro show no elegante e suntuoso lobby do Hotel Intercontinental, quando, cercado por jornalistas de São Paulo, entre outras coisas disse que quem manda no futebol brasileiro é ele e que se estivesse no banco naquela partida em que o Brasil foi eliminado nos penaltis invadiria o campo do Estádio de Guadalajara para protestar contra a arbitragem.

O encontro aconteceu porque, como os jogadores são proibidos de dar entrevistas no dia do jogo - uma ordem determinada pelo próprio Eurico Miranda - os jornalistas de São Paulo descobriram que não havia melhor ocasião para uma coletiva com Eurico Miranda.

As perguntas foram todas "quentes", bem no clima em que Eurico Miranda gosta e não se esquiva de resonder. O climax foi alcançado quando se chegou ao episódio Charles, um jogador que o presidente Ricardo Teixeira queria entre os 20 desta Copa América, mas que Lazaroni não inscreveu. O tema foi dos mais longos e Eurico chegou a confesssar que também pensou diferente do treinador. Só que prevaleceu o conceito técnico.

- Ponderei com ele, sim. Mas como não atendeu, tivemos que bancar. E não estou qui preocupado com pressões das federações. No futebol da CBF mando eu e mais ninguém. Acima de mim só io presidente Ricardo Teixeira.

Os jornalistas perguntaram-lhe por que ele prestigiava o tecnico Sebastião Lazaroni, que, segundo informaram, o Brasil inteiro era contra o seu nome no comando técnico da Seleção Brasileira.

- Não estou preocupado com o que os outros acham ou se o Brasil inteiro está contra como vocês estão falando. Ele é o treinaor e as decisões técnicas cabem a ele. gostem ou não. Meu poder de veto é apenas disciplinar, mas ele coloca em campo quem ele quiser. A Seleçao é dele e de ninguém mais. No dia em que a torcida se meter estamos liquidados.

A entrevista terminou no momento em que Eurico Miranda, ao explicar que a preocupagaõ de Ricardo Teixeia se prendia muito mais a parte administrativa, do marketing e das relações publicas do que propriamente ao futebol.

Paulinho está de volta

Conradofoi regularizar jogadores

O Sergipe enviou ontem ao Rio de Janeiro um emissário para tentar regularizar os atletas Flávio, goleiro contratado junto à Portuguesa do Rio de Janeiro e o meia Reginaldo, egresso do Vitória da Bahia. Conrado Almeida embarcou ontem no vôo da Transbrasil e está sendo esperado até a próxima sexta-feira com a documentação desses atletas prontas para o jogo do próximo sábado contra o Confiança. Os contratados já treinam no time rubro e Rubens pretende com certeza colocá-los na partida de sábado contra o Confiança.

Ontem o treinador estava muito preocupado, pois não tinha ainda uma definição, quanto á data do jogo contra o Lagarto. Rubens temia, que a Federação viesse marcar o jogo para hoje à noite, o que viria desgartar muito o elenco, principalmente porque tem uma partida importante e decisiva para sábado. Como o jogo está marcado para terça-feira, a preocupação agora é treinar o time e definir o esquema de jogo para enfrentar o Confiança. Nessa partida. Rubens não poderá contar com o extrema Nininho, que vai cumprir a suspensão automática. Possivelmente David deverá ser o substituto. No entanto com a entrada de Reginaldo na equipe o treinador deve fazer algumas modificações e é bem provável inclusive que Balaninho passe a ocupar a extrema direita. Ontem o Sergipe treinou levemente.

O meio campista Paulinho ausente dos dois últimos compromissos do Confiança tem retorno previsto à equipe na partida de sábado à noite contra o Sergipe. Coincidentemente o último jogo de Paulinho no Confiança foi contra o Sergipe, na vitória de 2x0. Naquela partida, o atleta já estava em condições físicas, ruins, pois passou a semana ameaçado de não participar do jogo. De lá para cá foi só tratamento. A ameaça de voltar contra o Itabaiana fez com que o treinador Queiroz o poupasse para o clássico.

Quem está retornando aos poucos ao time mais ainda fora de ritmo é o extrema Aldair. Ele esteve no segundo tempo contra o Itabaiana, mas ainda demonstrou que necessita de ritmo de jogo e isso só jogando vai conseguir. Aldair se não sentir nada nos treinos de hoje e amanhã com certeza será titular na partida contra o Sergipe. Nas demais posições o treinador não pretende fazer nenhuma modificação, mas ele só terá uma base do time hoje após os treinos que comandará na cidade de Rosário.

TEMPO INTEGRAL

Hoje o Confiança treinará nos dois expedientes em Rosário. Amanhã Queiroz pretende fazer um leve coletivo e deixar a equipe definida. A atuação do time contra o Itabaíana foi muito criticada pelo treinador. Segundo Queiroz, o time estavá sem criatividade e aceitou o jogo do adversário, que jogou simplesmente para manter o empate, levar o jogo para as disputas de penalidades máximas e conseguir num golpe de sorte, levar dois pontos. E quase que o Itabaiana consegue, não fosse a infelicidade de Nilson, Ginaldo e Ivan que desperdiçaram as penalidades máximas.

A vitória foi muito comentada pelos atletas proletários, que esperam uma melhor exibição da equipe contra o Sergipe. Isso porque o jogo será um clássico e nos clássicos todo time se supera para garantir a vitória.

residente diz que o time vai a campo para o clássico

Ontem mais calmo na sede da Federação, o presidente Fernando França alegava que não existe a mínima possibilidade do time proletário deixar de comparecer ao Batistão no sábado para enfrentar o Sergipe. Disse ainda o presidente proletário, que sua entrevista na terça-feira foi uma forma de protesto, pois sabia que o jogo não seria marcado para hoje e uma forma também de defender os interesses do seu clube, que jogando sábado contra o Sergipe, o adversário teria condições de saber o que precisa na partida contra o Lagarto marcada como foi para uma data posterior. "Isso com certeza vai deixar o Confiança numa grande expectativa, pois vai entrar em campo sábado, na obrigação de vencer e ficar ainda na dependência do que possa vir a acontecer na partida entre Sergipe e Lagarto". Fernando tranquilizou a torcida proletária afirmando que o time vai a campo e mais uma vez preparado para vencer o Sergipe, o que já é tradição nos últimos clássicos.

Quanto às possíveis contratações, ele afirmou que José Lourenço se encontra viajando a procura de reforços e até sexta-feira deve retornar. Sabe-se que o emissário do Confiança está na Capital pernambucana, onde tenta junto ao Sport do Recife algumas contratações. O lateral esquerdo Luís Pedro, que foi do Santa Cruz e hoje é destaque no time pernambucano pode ser uma das contratações do Confiança.

Brasil vence Argentina continua na luta pela C

Rio, (AG) - A Seleção Brasileira fez, enfim, uma otima exibição. Diante de uma Argentina excessivamente defensiva - que não deu um único chute a gol em 90 minutos -, o Brasil impôs seu toque de bola e venceu por 2 a 0, graças sobretudo a habilidade de seus dois atacantes, Bebeto e Romário, autores dos gols. Um público de 89.608 pagantes, como há muito tempo não se via no Maracanã, fez a festa, vibranco com a troca de passes no fim, sem que os argentinos pegassem na bola.

Os argentinos, na verdade, só pegaram na bola no primeiro tempo, quando o jogo se restringiu ao espaço entre as duas intermediárias. Mas era assim mesmo um jogo bonito, de toque de bola, não fossem as duas escolas - a brasileira e a argentina - especialistas na troca de passes. Tão bem se armavam as defesas que quase não havia jogadas de área. Até os 22 minutos quando Dunga chutou de longe - e Pumpido segurou com dificuldade -, os goleiros não haviam feito uma defesa sequer.

O lance mais bonito do primeiro tempo foi aos 29. Bebeto bateu uma falta com categoria, no ângulo, e Pumpido fez uma defesa extraordinária a corner. Taffarel simplesmente assistia ao jogo.

No segundo tempo, a Seleção Brasileira desencantou, com seus dois atacantes muito bem servidos por Silas e Branco. Os gols foram daqueles que levam a torcida ao delirio. O primeiro logo aos 2 minutos. Silas centrou rasteiro da direita, e Romário, embora [illegible] conseguiu atrasar com [illegible] beto, que emendou de ch[illegible] gulo. Uma joia de Bebeto [illegible] da Seleção Brasileira.

O segundo aos 9, [illegible] passando desta vez para [illegible] Romário. O zagueiro Br[illegible] tado, mas falhou incrivelm[illegible] brou para Romário, que [illegible] pido e tocou para o fundo [illegible] daí, tudo foi festa, em c[illegible] bancadas do Maracanã [illegible] grande exibição culminou [illegible] espetacular de Romário [illegible] lençois consecutivos em [illegible] e quase marcando. Na[illegible] continuou até depois do [illegible]

SUMULA 2[illegible]
BRASIL 2 X 0 A[illegible]

Gols- - segundo te[illegible] 2, e Romário, aos 9 minutos [illegible]

Brasil - Taffarel, [illegible] Galvão, Aldair, Ricardo [illegible] Silas (Alemão) e Valdo; [illegible] (Renato).

Técnico - Sebastião [illegible]

Argentina - Pum[illegible] Brown, Ruggeri e Sensini; [illegible] chaga (Giusti); Troggio e [illegible] dona e Calderon (Caniggia).

Técnico - Carlos Bil[illegible]

Renda - NCz$ 9[illegible] gantes e 10.035 convidados.

URUGUAI

Rio - Quase eliminado, depois de uma campanha irregular na fase classificatoria, o Uruguai estreou nas finais de forma brilhante e manteve suas esperanças de conquistar o tricampeonato. Usando uma tática eficiente e objetiva, venceu o Paraguai por 3 a 0, na preliminar de ontem a note, no Maracanã. Com contra-ataques mortais, sempre através de Alzamendi e Rubens Sosa, os uruguaios arrasaram o Paraguai.

Os uruguaios demoraram um pouco, mas assumiram o controle do jogo e tivera, aos 22 minutos sua primeira chance.

Treś minutos depois, a resposta do Paraguai: centro da direita e Ostolazza, da entrada da área, tocou mal ao tentar rebater e quase fez gol contra, assustando o goleiro Zeoli. Aos 28 minutos, o gol do Uruguai: lançamento longo de Ostolazza para Ruben Sosa, que estava deslocado para a direya. O atacante p[illegible] que saiu pessimamente d[illegible] Francescoli, de peixinho, c[illegible] zio.

No segundo tempo, [illegible] contragolpes, o Uruguai ma[illegible] O veterano Alzamendi p[illegible] diante de Fernandes, mas [illegible] charice aos 37 minutos. T[illegible] cima do goleiro paraguaio, s[illegible] passe de Ruben Sosa, marc[illegible]

Contando com um g[illegible] fez pelo menos quatro defe[illegible] chutes e cabeçadas frontais, [illegible] e Escobar - o Uruguai, tão [illegible] raguai, continuou recuado e [illegible] perigo. Aos 44 minutos, em [illegible] go, Ruben Paz completou o [illegible]

Á BEIRA DO GRAMADO

GIVALDO BATISTA

CRISE

A punição imposta ao Diretor de Árbitro da FSF pode gerar uma crise mais séria do que se pode pensar. É que segundo se comentava ontem à noite na Federação, José Carlos não aceitará a punição e deve entrar no dia de hoje com o pedido de exoneração. Diretor não se pune se exonera. Caso contrário, no seu retorno com certeza não terá condições morais de dirigir o difícil Departamento, que é o de árbitros da Federação. Há quem inclusive já divulgue o nome do novo diretor. Será Antônio Cesar Cabral, hoje um dos integrantes da Comissão de Arbitragem.

MAGALHÃES

A Rádio Liberdade continua mantendo bons indices de audiência no Esporte. Sob o comando de Carlos Magalhães — foto — a Liberdade que perdeu alguns valores e com eles alguns pontos no Ibope está recuperando os índices perdidos justamente pelo trabalho honesto, profissional e sério de informar sobre as coisas do Esporte. Enveredando agora para o jornalismo de utilidade pública, Magalhães tem provado ser mesmo um polivalente.

ITABAIANA

O time do Itabaiana quase consegue um resultado honroso contra o Confiança. A luta era

Momento de precipitação

O homem público ao usar o microfone deve pesar as palavras, pensar seriamente no que vai dizer, para não cair no ridículo ou simplesmente ter que desmentir ou tomar uma atitude contrária ao que foi dito. O presidente do Confiança terça feira usou e abusou dos microfones das emissoras de rádio, afirmando que o Confiança não iria a campo sábado, caso a partida entre Lagarto e Sergipe fosse adiada uma data posterior ao clássico. Foi uma declaração num momento infeliz e de grande precipitação, pois sabe muito bem o presidente proletário, que as consequências para uma decisão desse tipo seriam drásticas e a torcida proletária, não iria perdoá-lo. Todo o trabalho feito até agora seria facilmente esquecido. Mesmo porque Fernando França não tinha respaldo legal para não colocar o time em campo. Que existam as suspeitas, essas são normais, [illegible] principalmente quando o campeonato começa a afunilar e tudo passa a ser válido na luta pelo título. Dizem que o brasileiro tem memória curta e é verdade. O presidente Fernando França, esquece que o Confiança chegou à conquista do título de 88, justamente dependendo do resultado de uma partida adiada cujo adiamento não foi provocado por nenhuma força da natureza. Simplesmente o goleiro Marcos escondeu as bolas e era do Maruinense o mando de campo. O jogo foi interrompido, levado à julgamento. O Confiança ganhou direito a uma nova partida, no Batistão e o resultado todos já conhecem. Talvez a suspeita de Fernando França tenha fundamento, por connecer os caminhos que o levam à desconfiança.

levar a partida para a disputa de penalidade máximas. Foi difícil mas conseguiu. Quando o Edi e Araujo desperdiçaram as duas penalidades máximas o time começou a vibrar, pois estavam quase assegurados os dois pontos. Não se esperava porém que Nilson, o capitão do time e jogador experimentado falhasse na sua cobrança. A partir daquela cobrança o time perdeu o controle.

ATRASADO

O apitador vivaldo Aparecido chegou ao Paulo Barreto na terça feira às 20:30, portanto quase na hora do jogo. Por esse motivo alguns bilhetes foram vendidos e o torcedor que pagou o ingresso com certeza vai perder o dinheiro, pois o jogo marcado para a próxima terça não será com portões aberto. Alguém porém devia se responsabilizar por mais esse crime contra o pobre torcedor.

NACIONAL

Mais uma vez Américo Beate — foto — volta a fazer parte do Quadro Nacional de Arbitros. Uma prova do reconhecimento ao trabalho desse apitador que fora do Estado sempre tem boas atuações. Ficamos torcendo pelo sucesso de Beata não só lá fora, mas aqui dentro também. Pois ele tem tudo para ser um dos melhores árbitros do futebol sergipano.

A tomada da Bastilha

Acrísio Tôrres

Muitos acontecimentos, hoje históricos, foram consagrados através da lenda. Foi assim com a tomada da Bastilha (14 de julho de 1789). Este fato, aprendi cedo na escola, foi o começo da revolução francesa. Pôs fim à era do despotismo e anunciou aos homens liberdade, igualdade, fraternidade. E cedo aprendi mais, que os canhões da Bastilha, em 14 de julho, disparavam sem cessar sobre o povo, fazendo cem mortos e mais de cem feridos. Falou-se, na sala de aula, do fogo encarniçado de carabinas, e de uma brecha no muro, por onde o povo penetrou e libertou os presos, as vítimas da tirania de Luiz XVI.

Libertados, esses presos foram conduzidos em triunfo pelas ruas de Paris, como "mártires do despotismo real". Também cedo, na escola, aprendi sobre os heróis do feito, os "tomadores da Bastilha", ao todo 863 parisienses, que tiveram o direito de usar esse título ao qual ligava-se uma renda vitalícia. Essa renda durou muitos anos, pois o orçamento de 1814 ainda traz nomes de pessoas que recebiam pensões, na qualidade de "tomadores da Bastilha".

Como o jovem de meu tempo de ginásio, tempo de estudo sério, não entendeu tudo isso, mais que isso, com ânimo, com entusiasmo?

Mais tarde, à medida que li mais sobre a revolução francesa, fui ver que o 14 de julho ocorreu de maneira bem diferente. Nem o assalto, nem a tomada da Bastilha havia acontecido. Um de seus famosos "tomadores", do regimento da rainha, o general Élie Hulin, diz, "a Bastilha foi tomada de assalto, ela caiu antes de ser atacada". Também o oficial Guyot de Flévillemont, um dos defensores da Bastilha, afirma em relatório, que "a Bastilha nunca foi tomada de assalto". Houve outros testemunhos. Não foi, pois, extremamente exagerado. Não apenas o "assalto", mas também a função da Bastilha como o odiado "baluarte do despotismo".

Terá razão Herbert Spencer em dizer que "a história é uma mentira"? No início, a Bastilha foi uma prisão, mas fazia parte das obras de fortificações parisienses como proteção contra os ingleses. Durante a Guerra dos Cem Anos, século XIV, a Bastilha representou papel de relevo como forte. Escreve G. Prause, "quem tinha nas mãos a Bastilha, tinha a França". Transforma-se em prisão somente no século XVII, na época de Richelieu. Era, porém, uma prisão para detentos políticos nobres, uma prisão de luxo para a alta sociedade francesa, ou seja, duques, príncipes, marechais, parentes da casa real, altas patentes do exército, etc.

Não era considerado vergonhoso ser detento na Bastilha, pois lá não estavam criminosos comuns, mas pessoas de posição às quais eram atribuídos apenas um "delito de cavalheiros". Tanto que para cada preso o governo emitia uma verba de sustento, variável segundo patente e posição. Para um príncipe, era de 50 libras por dia, para um marechal, de 36 libras, para um general, de 24 libras, para um conselheiro parlamentar, de 15 libras, para um cidadão de categoria, de 5 libras, para um membro da classe média, o rei concedia 2 libras e meia por dia.

Note-se que esses nobres presos podiam dispor livremente da verba de sustento na Bastilha. Os que vivessem economicamente podiam inclusive guardar dinheiro. Houve muitos casos de presos que requereram prorrogações de sua detenção para aumentar suas economias. No caso de ser constatado que um nobre se achava detido inocentemente, era indenizado. Exemplo famoso o de Voltaire, internado na Bastilha quase um ano, e indenizado pela detenção. Não puderam provar ter sido ele o autor de um manifesto com pesados ataques contra o regente, o Cardeal de Richelieu.

Voltaire tinha então 23 anos e foi aí, na Bastilha, sem ser perturbado, que escreveu a epopéia "Henríade" e a peça teatral "Édipo". É muito longa a série de presos famosos na Bastilha. O Marechal de Bassompierre, aí foi encerrado por ordem de Richelieu. Também o próprio Richelieu, duas vezes foi aí encerrado, uma por causa de aventura galante com a duquesa de Borgonha, outra por ter matado um conde em duelo. Envolvido no "Processo do Colar", também aí foi preso o Cardeal de Rohan, bispo de Estrasburgo.

Foi o Cardeal de Rohan um dos presos mais dispendiosos da história da Bastilha. O rei Luiz XVI ordenou ao governador da Bastilha, o Marquês de Launay, lhe tornasse a permanência aí a mais agradável possível. Para isso, Launay recebeu autorização para despender 120 libras diárias com o príncipe da igreja. Também na Bastilha estiveram presos o Conde de Cagliostro, o Marquês de Sade. Este último, transferido para um manicômio dez dias antes do 14 de julho de 1789. Não eram esses presos que importavam aos "heróis" da Bastilha, mas, diz Prause, "as armas lá armazenadas".

Hulin (suiço, líder ou aventureiro?), mais tarde general de Napoleão, "um homem até então desconhecido", narra Pitra, colocou-se à testa de duas companhias da guarda francesa. Para isso, fez uma arenga inflamada. "Quereis deixar que nossos desarmados pais, mulheres, crianças sejam chacinados diante da Bastilha, vós que tendes armas para os proteger?" E conclui, "Soldados da guarda francesa, estão sendo assassinados os habitantes de Paris, e vós não quereis marchar contra a Bastilha?" E assim o seguiram 150 granadeiros e fuzileiros, grupos de burgueses armados, e quatro canhões.

Em frente à Bastilha, postas em posição, as baterias abriram fogo. Launay e a guarnição da velha fortaleza capitularam, sob a condição de lhes ser concedida uma escolta segura. Todavia, no caminho da Bastilha até à Prefeitura, onde Launay ficaria em segurança, Hulin que o conduzia foi vencido pela multidão, e Launay, arrancado de seus braços, foi morto, e sua cabeça decepada com um cutelo de açougueiro. Também a multidão exigiu a morte de toda a guarnição da Bastilha, impedida pelos soldados da guarda francesa. Mesmo assim, um major, um ajudante, dois tenentes e três inválidos foram mortos.

No interior da Bastilha a multidão tudo devastou. Finalmente, foram retiradas de suas celas "as vítimas da carnificina". No fato, nenhum motivo de orgulho, a começar pelo número, que era de apenas sete: um criminoso perigoso, dois dementes e quatro falsificadores de letras de câmbio. E, assim, diz Prause, em marcha triunfal, os libertados foram conduzidos pelas ruas de Paris, à frente, espetada num pau, a cabeça do Marquês de Launay. Foi assim que aconteceu a Tomada da Bastilha, a 14 de julho de 1789. No entanto, para comemorá-la, todos os anos os franceses dançam nas ruas de Paris.

Não foi, porém, o tantas vezes atribulado povo de Paris que demoliu a Bastilha, o "baluarte do despotismo". Foi demolida pelo empreiteiro Palloy e 500 operários, que receberam pelo trabalho 45 soldos por dia. Diz Prause, que, para diversos deles ainda havia "os biscates". É que, durante semanas, a Bastilha foi o alvo do passeio dos parisienses, que compravam, por alguns soldos, pedacinhos daquela "crosta das abóbadas horríveis, formada durante centenas de anos pelo alento dos presos inocentes(?)". Paris inteira queria ver a brecha pela qual haviam penetrado "os tomadores".

E assim, durante semanas, os parisienses apalparam os canhões que constantemente "haviam atirado sobre o povo (?)". Estacavam, sentindo calafrios, ante "um instrumento de tortura", que, na realidade, era uma velha máquina impressora apreendida, e cravavam os olhos esbugalhados de horror numa fileira de esqueletos humanos, que haviam sido encontrados na Bastilha. Esses esqueletos? Naturalmente, pareceram aos parisienses "restos mortais dos mártires da liberdade", comprovando a crueldade do despotismo.

Mirabeau disse na Assembléia Nacional, "Os ministros deixaram muito a desejar em matéria de visão, esqueceram de comer os ossos!" Formou-se, assim, a lenda da Tomada da Bastilha. Foi alimentada pelo ex-detento Henri de Latude, que esteve preso na Bastilha durante 35 anos. Durante as obras de demolição fez o papel de cicerone, e depois escreveu um livro sobre o período de sua detenção. Latude, em 1749, havia simulado um atentado a Mme. de Pompadour, objetivando angariar glória, recompensa, relações. Desmascarado, foi encerrado na Bastilha.

No seu livro de memórias, "Minha Fuga da Bastilha", Latude silenciou sobre esses e outros detalhes de sua prisão (comportamento extravagante, tentativas de fuga, etc.). Hoje ainda se daria crédito a Latude e suas narrativas de horror, se o arquivo da Bastilha não tivesse sido salvo. Para isso, foi incumbida uma comissão. Um dos membros conclama, "Salvemos os papéis!" E acrescenta, "Afirmam que os papéis da Bastilha estão sendo pilhados. Deixai-nos salvar rapidamente os restos dos documentos, que são testemunhos do mais indigno despotismo. Devem inspirar aos nossos netos a versão ao passado!"

Destarte, grande parte dos papéis da Bastilha foi salva e publicada, mesmo que, em regra, absolvessem o velho regime de muitas acusações. Desmascaram-se como mentiras descrições exageradas até ao horror, contidas nas memórias de alguns ex-detentos. Provou-se a identidade dos esqueletos lá encontrados. Não haviam os presos morrido de fome ou de tortura. Tratava-se de presos protestantes, que haviam falecido na Bastilha e enterrados em seu pátio interno, porque não lhes fora concedido um enterro nos cemitérios católicos de Paris.

Na época, 1789, os editores dos Arquivos da Bastilha, numa investigação conscienciosa, tendo consultado a guarnição do castelo, os carcereiros, os presos, os sitiantes, os sitiados, chegaram à conclusão de que, "a Bastilha não foi tomada de assalto, mas os portões foram abertos pela guarnição; estes fatos estão certos e não podem ser postos em dúvida". Büchner, no célebre drama sobre a morte de Danton, diz que a revolução francesa não conhece relíquias, malgrado conserve uma: o 14 de julho, como dia comemorativo do assalto à Bastilha, que, na realidade, nunca houve.

Calçadão

PRESSÃO

Os funcionários da Prodase ficaram revoltados com a notícia dando que o governador Antônio Valadares teria assinado decreto extinguindo a Companhia de Processamento de Dados de Sergipe. Não acreditam que o Governo do Estado faça por em prática a decisão e entendem que o fato foi uma forma encontrada de pressionar os trabalhadores a voltarem ao trabalho, sem que suas reivindicações fossem atendidas.

CONVOCAÇÃO

O pessoal está fundamentando a argumentação, no fato do secretário de administração, seus assessores e dirigentes da Prodase, terem passado toda a noite da última terça-feira, telefonando e visitando funcionários da Empresa, "aconselhando-os" a voltarem ao trabalho na dia de ontem. Até o início da madrugada ainda tinha funcionários sendo convocados, e um deles dizia: "Se realmente o Governo fosse acabar com a empresa, este pessoal não estava tão preocupado".

MENSALIDADE

As escolas particulares estão sob "liberdade vigiada", só que o Governo se esqueceu de vigiar e deu total liberdade. Esta afirmação foi de um pai de aluno que estava ontem revoltado no Calçadão, criticando a direção do Colégio Águia que deu um aumento de mais de 100 por cento. Uma mensalidade do curso primário por exemplo, que o aluno pagou no mês de julho NCz$ 26,50 já no mês de julho a mensalidade cobrada foi de NCz$ 60,00. A Sunab e o Conselho de Educação estão com a palavra, uma vez que o reajuste do Águia foi de nada mais nada menos que 127 por cento. Pode Dona Vilma?

ASSUMINDO

O ex-presidente do Sindicato dos Eletricitários, Artur Silva está assumindo a presidência da Cipa da Energipe. Esta é a primeira vez que um representante dos trabalhadores assume o cargo maior da Cipa.. Enquanto isto, o presidente do Sindicato dos Engenheiros e Funcionários da Energipe, Eduardo Ely está liderando a chapa "Energia Sindical", encabeçada por Usiel Rios, para concorrer a eleição para renovação da diretoria do Sindicato dos Eletricitários. A chapa está tendo boa aceitação na categoria, a partir do compromisso que tem os seus componentes com a luta sindical.

CARTEIRA

Os taxistas de Aracaju estão criticando os burocratas da Superintendência Municipal de Transportes Urbanos- SMTU- e pedindo uma providência do prefeito Wellington Paixão no sentido de que seja evitado que a Superintendência fique se preocupando com coisas pequenas e acaba prejudicando a categoria e os usuarios do sistema de transporte. Segundo os taxistas, a SMTU está predendo táxis que não estão circulando com uma nova "carteira de habilitação" fornecida pelo órgão. Só que tem taxistas que estão sem trabalhar há cerca de 15 dias, pelo fato da "habilitação" ainda não ter sido fornecida.

INCONSTITUCIONAL

Os diretores do Sindicato dos Servidores Públicos Municipais estão denunciando a Prefeitura Municipal de Aracaju que em descumprimento ao novo texto constitucional, não pagou no mês passado salário mínimo obrbatório. Eles criticam o prefeito Wellington Paixão pelo fato de além de pagar com atraso, ainda paga a menos que o piso salarial.

FURANDO

Depois da pressão feita pelo pessoal da Secretaria de Administração e a direção da empresa, influenciado pelo vacilo de alguns funcionários que cederam e furaram o movimento ontem, logo pela manhã, os servidores da Companhia de Processamento de Dados, decidiram em Assembléia Geral realizada no período da tarde suspender a paralisação. Hoje a Prodase já estará funcionando normalmente, e trabalhará na elaboração da folha de pagamento do Estado.

PLENÁRIO

ROBERTO

O candidato do PCB à Presidência da República, Roberto Freire, declarou, ontem, em Aracaju, que a escolha do ex-governador Roberto Magalhães para vice na chapa do senador Mário Covas, "é uma demonstração clara que a hegemonia do PSDB, hoje, pertence à ala direita do Partido".

★°★

"Isso é bom", saudou o candidato do PCB, para quem é preferível uma vitória de Covas, "que pelo menos tem compromissos com a Democracia", à do candidato do PRN, Fernando Collor, "que não tem compromissos com coisa nenhuma".

ALMOÇO

Ontem, durante almoço com integrantes da Federação do Comércio do Estado de Sergipe, o candidato Roberto Freire declarou que em seu Governo, o Brasil é quem vai determinar a forma de pagamento da dívida externa, "e não aceitar o que eles ditam para que nós tenhamos que cumprir", e garantiu: "vamos tentar inverter esta ordem...

★°★

Roberto deixou claro que não aceita "o perdão" da dívida: "nós teremos que pagar a dívida externa, mas dentro da possibilidade do País e sem massacrar o seu povo". Anunciou combate à corrupção e considerou corrupto tanto "quem paga ao guarda de trânsito para tirar uma multa imposta ao seu carro, quanto o próprio guarda". Foi claro: "nós precisamos mudar isso, porque é preciso que os tributos sejam pagos de forma correta por todos para que possamos acabar com a corrupção.

CRIANÇA

Diante de várias perguntas ao candidato, o presidente da Federação do Comércio, Raimundo Oliveira, pediu que o deputado suspendessem um pouco o debate, porque "Roberto Freire quer almoçar". Irônico o candidato comunista interrompeu: "Comunista também come. Não criancinhas...

BANESE

Algumas construtoras estão rompendo com o Banco do Estado de Sergipe - Banese - porque houve um compromisso entre o banco e as empresas de financiamentos, em partes iguais para todas. Entretanto, por baixo do pano, o Banese chegou a privilegiar uma construtora até com mais do dobro do prometido e deixou de atender a outras que foram prejudicadas.

★°★

É muito estranha esta atitude do banco, porque neste mercado ninguém deve ser prejudicado por ação política ou perspectiva de beneses e favorecimentos, já que todas as construtoras, no mínimo, devem ter tratamento igual, a não ser que haja "entendimento" entre os "diretores do banco".

NIVALDO

O deputado estadual Nivaldo Silva declarou, ontem, que só vota em Aureliano Chaves, candidato a presidente da República pelo PFL, se ele for imposto pelo ministro do Interior, João Alves Filho: "sou fiel aos meus líderes políticos", confesou.

★°★

O desejo do parlamentar, entretanto, seria votar em Mário Covas, porque considera que ele está em melhores condições de resolver os problemas do País. Nivaldo, porém, garantiu: "o último que eu votaria seria em Fernando Collor de Mello".

BASTIDORES

Comenta-se nos bastidores políticos de Brasília, que a cúpula da Confederação Nacional da Indústria (CNI) já "colloriu" e apoia abertamente Fernando Collor à Presidência da República. Mas o presidente da Confederação, senador Albano Franco, ainda permanece em silêncio sobre o assunto, porque de um lado ainda acredita no sucesso de Ulysses Guimarães como candidato, do outro percebe que suas bases já estão vestindo a camisa do PRN. Albano Franco está pesando os fatos...

★°★

Fernando Collor de Mello vai participar de um debate na Confederação Nacional da Indústria no próximo dia 27, quando falará para empresários e será sabatinado.A CNI já levou para debate os presidenciáveis Leonel Brizola, do PDT, e Aureliano Chaves, do PFL.

FANTASMAS

Ontem alguns funcionários fantasmas apareceram na Assembléia Legislativa para receber os contra-cheques dos salários, cujos pagamentos foram iniciados ontem. Segundo informações de pessoas ligadas à Casa, ontem transitaram nos corredores da Assembléia pessoas que jamais puseram os pés, lá, mas que no final do mês percebem gordos salários. Austeridade é isso aí...

PROCURADORES

Entre os fantasmas, que também circulava pelos corredores da Assembléia e percorriam os gabinetes dos parlamentares, eram os procuradores Pascoal Carlos Magno, Carlos Britto e Eduardo Cabral, todos tentando conversar com os deputados para convencê-los a aprovar a emenda que coloca a classe com salários a nível de desembargadores.

★°★

Segundo um advogado que também circula pela Assembléia, há uma grande incoerência nisso, porque os procuradores integram o Poder Executivo e deveriam estar reinvidicando salários vinvulados ao maior nível do Estado. Segundo o advogado, todo este movimento tem o dedo de Pascoal. Carlos Magno, que pretende transformar os procuradores em super marajás...

RESPOSTA

Um telefonema rápido para o Gabinete do deputado estadual Rosendo Ribeiro: "O deputado Ribeiro se encontra"? perguntou quem telefonou. "Não Viajou para a cidade mais collorida do Brasil", respondeu quem atendeu. Rosendo está em Brasília e participou, ontem, da convenção do PRN que homologou o nome de Fernando Collor de Mello para presidente da República.

GILTON

O ex-deputado federal Gilton Garcia pediu licença na Universidade Federal de Sergipe (UFS), para tratar de assuntos particulares, e está na coordenação geral da campanha de Fernando Collor de Mello, em Brasília, atendendo a convite que lhe fora feito pelo próprio candidato.

★°★

Gilton e Collor foram colegas na Câmara Federal, na gestão passada, e o candidato procurou o ex-parlamentar sergipano porque ele votou nas diretas-já, em 1984, e ainda porque não compactuou com o Colégio Eleitoral votando em branco para presidente da República.

CHICO

O deputado estadual Francisco Teles de Mendonça estava em Brasília durante todo o dia de ontem e participou da convenção do PRN, depois de ter conversado com o presidenciável Fernando Collor de Mello. Ele está hospedado no apartamento 623 ho Hotel Garden, que também é ocupado pelo seu colega Rosendo Ribeiro. Os dois são companheiro do mesmo quarto...

★°★

Hoje pela manhã, Chico de Miguel embarca para São Paulo, a fim de fazer revisão da cirurgia a que se submeteu, já tendo consulta marcada com o seu clínico, no Hospital Oswaldo Cruz.

VIAGEM

O governador Antônio Carlos Valadares está viajando e se encontra no Rio de Janeiro para audiência na área da Petrobrás. Ele vai falar sobre a fábrica de Eteno para o Pólo Cloroquímico de Sergipe e entrar em contato com outras empresas, mostrando as vantagens de investimento na área do Pólo em Sergipe.

CONVERSA

O presidenciável Fernando Collor de Mello, em conversa com os deputados sergipanos Joaldo Barbosa, Rosendo Ribeiro e Francisco Teles de Mendonça, solicitou que eles se empenhassem na campanha lembrando que o povo, nas pesquisas, tem apenas demonstrado a intenção do voto, "mas precisamos concretizá-las". Segundo Collor, "o canal competente para isto é a classe política".

★°★

Os deputados Rosendo Ribeiro (PMDB) e Francisco Teles de Mendonça (PDS) não vão se filiar ao PRN, pelo menos agora, mas pretendem integrar o Movimento de Reconstrução Nacional, de tendência suprapartidária, que dá apoio a Fernando Collor de Melo para presidente da República.

RECORRER

Comentava-se, ontem, na Assembléia Legislativa que à Casa iria recorrer da liminar concedida pelo desembargador Rinaldo da Costa Silva para a posse de Nelson Araújo. Segundo um dos parlamentares, a posse está marcada para às 9 horas de hoje no Gabinete do presidente, mas o próprio Nelson Araújo, até às 19 horas, informou que não havia recebido qualquer comunicado da Assembléia sobre o assunto.

★°★

"De qualquer forma amanhã (hoje) à tarde vou assumir com a ordem judicial na mão", garantiu.

IRRITAÇÃO

O prefeito de Aracaju, Wellington Paixão, está irritadíssimo com o ex-prefeito Jackson Barreto, porque ele votou favorável ao parecer do vereador Jorge Araújo, que rejeita o veto da Prefeitura ao projeto do vereador Edvaldo Nogueira (PC do B), que muda o nome da rodovia José Sarney para rodovia Ignácio Barbosa.

★°★

"Mas isto é uma indignidade", considerou Paixão ao tomar conhecimento da posição de Jackson Barreto, quinta-feira passada, em pleno vôo para o Rio de Janeiro: "se ele fez isto não tenho condições de tê-lo no meu Secretariado". Descobriu-se, assim, que Jackson Barreto seria o novo secretário de Serviços Urbano, substituindo a Paulo Garcez...

PESQUISA

O pessoal ligado ao governador Antônio Carlos Valadares está satisfeitíssimo com os resultados da última pesquisa do Ibop, não apenas porque revelam a popularidade em alta de Valadares, mas porque mostra a queda do ex-prefeito Jackson Barreto, principalmente na Capital. Na pergunta sobre em quem o senhor(a) votaria para governador, feira em Aracaju, o vereador Jackson Barreto ficou com a metade das intenções de votos.

★°★

O contentamento maior do pessoal é que nas principais cidades do Interior, a posição de Jackson Barreto para a mesma pergunta foi considerada "simplismente ridícula". O pessoal já está achando que até para ser senador é um sonho muito difícil..

DÉDA

O deputado estadual Marcelo Déda está fazendo um requerimento, com assinaturas dos seus colegas, para ser enviado hoje ao governador Antônio Carlos Valadares, pedindo que ele reabra a negociação com os servidores e convoque extraordinariamente a Assembléia Legislativa para aprovação imediata da mensagem.

★°★

Os parlamentares abdicam dos jetons de convocação e Déda está chamando de abaixo-assinado o requerimento...

DIOGENES BRAYNER

Nelson assume

"Legislativo: que legisla. Um dos três poderes detentores da soberania estatal, ao qual incumbe elaborar as leis", está aí a definição correíssima do que seja Legislativo, dada pelo mestre Aurélio Buarque de Holanda mas, que, infelizmente, na prática, parece não ter nenhum sentido. Afinal de contas o legislativo sergipano não tem procurado atuar dentro das leis por ele mesmo definidas e ditadas, aprovadas e organizadas, mas rigorosamente acima delas, ao contrário delas (ou ferindo-as. Quando um Poder que tem o dever específico de elaborar leis e é necessária a interferência de outro Poder, o Judiciário, para fazer cumprir estas determinações que os próprios legisladores criaram, é porque "existe algo de podre no reino do Deus dará". A Assembléia Legislativa do Estado de Sergipe, talvez pela primeira vez em toda sua histórica, vai ver cair por terra o Poder de vetar o direito de alguém execer o mandato que lhe foi outorgado pelo povo, apenas para "atender a interesses mesquinhos e pessoais de alguns dos seus membros", preocupados em fazer o jogo de lideranças, autênticas ou forjadas, que tinha o capricho (ou mêdo) de manter afastado um inimigo, que lhe parece cruel e que ameaça a sua discutível seriedade como homem público. Queira ou não queira Guido Azevedo, queira ou não queira José Carlos Machado, queira ou não queira Jerônimo Reis, queira ou não queira José Carlos Oliveira, queira ou não queira todos aqueles que fizeram o jogo revanchista do ministro João Alves Filho, o deputado suplente Nelson Araújo, vai assumir o seu mandato na Assembléia Legislativa, ter direito a voz e voto, denunciar, criticar e propor, tudo isso por determinação de um Poder que está acima de qualquer suspeita: o Judiciário.

•°•

Esta é uma passagem triste na vida do Poder Legislativo, diria-se até que é um "momento negro na história política de Sergipe, porque, se fosse usado o bom senso, não haveria necessidade de atos tão extremos de interferência de um Poder sobre outro, evidentemente dentro dos parâmetros legais dos processos de ordem jurídica. Evidente que isto não desmoraliza um Poder como todo, mas arranha a sua austeridade, fere os seus brios e põe em dúvida a sua seriedade perante a opinião pública, que numa altura dessas não tem mais em quem acreditar e tende a eleger qualquer um que, mesmo demagogicamente, fale em seriedade e combata a corrupção. Não havia razão nenhuma para o Poder Legislativo embarcar nesta canoa furada e manter a maioria dos seus parlamentares unidos contra o acesso à Casa de um suplente, apenas para atender a determinações de lideranças. Nelson Araújo, um combativo parlamentar que no mandato passado usou da tribuna para denunciar o então Governo João Alves Filho, mesmo sendo considerado o mais atuante dos deputados daquele período legislativo, vem sendo bombardeado pelos liderados do ministro, castigado com medidas casuísticas para não assumir o mandato em lugar de Chico de Miguel e se transformando em vítima de uma campanha jamais vista contra alguém que, durante todo o seu período legislativo pregou a honestidade e combateu a corrupção.

•°•

Qual o medo que tinham alguns parlamentares de Nelson Araújo? Que temor causava um suplente de deputado franzino, de bigode maior que o corpo, e com apenas quatro meses para exercer um trabalho? O que traz de tão combativo este suplente, capaz de fazer tremer tantos parlamentares experientes como o próprio Guido Azevedo e de causar arrepios à força de um ministro de Estado? Nada. Absolutamente nada mais do que a disposição de trabalhar, de estudar, de analisar, de medir e avaliar, para denunciar tudo aquilo que lhe pareça errado. É que Nelson Araújo não acredita que um Legislativo se faça com o "amém" ao Governo ou a qualquer liderança maior, mas dirigido ao povo, exclusivamente a uma sociedade cansada de tantas decepções, amargurada com tantas nulidades, desesperançosa, de um Poder representativo e saturada da demagogia barata de alguns poucos politiqueiros que se acomodaram no Poder para tratar dos seus interesses, do crescimento financeiro da família e da locupletação do cargo. Para estes, Nelson realmente representa o perigo, se transforma numa espécie de Robin Hood qualificação que ele confessa não gostar de ter, porque o bom mesmo seria que todos honrassem seus mandatos, todos estivessem aí em benefício do interesse coletivo e que nenhum, mas nenhum mesmo, olhasse a Assembléia como "uma única forma de fazer fortuna. Nelson está aí, deve assumir ainda hoje. Cai a arrogância do Poder, enfim cai o pano de mais este ato que teve todos os ingredientes de uma ópera bufa. E a junta médica, os três profissionais que estavam a serviço dos interesses de Guido Azevedo, como é que ficam?

Republicado por incorreções

Joelmir Betting

Publicação simultânea com a FOLHA DE S. PAULO

O resgate do xerife

Marido traído da anedota, no escândalo das bolsas, a Comissão de Valores Mobiliários (CVM), deve cuidar de resgatar seu prestígio de "xerife" do mercado brasileiro de capitais. O capitalismo tupiniquim, ainda maníaco, merece isso.

Criada em 1976, a CVM bem que poderia ter evitado o "big-bang" do caso Nahas: ela tem prerrogativa em lei para evitar ou coibir "condições artificiais de mercado". Deveria ter abortado a manipulação com opções, como cobra da especulação com ações. Não o fez e deu no que deu o desastre 9 de junho.o.

E não foi por falta de aviso nem de fumaça. Havia muita fumaça na bolsa, feito queimada em Rondônia.

AUDITORIA MAIOR

Subcomissão chefiada por João Paulo dos Reis Velloso tem prazo até o dia 21 para avaliar e projetar uma nova CVM. É idéia na mesa: atrelar a CVM a autoridade do Congresso, na linha da Sec americana. Subordinada ao executivo, acabou amolecida pelo Banco Central, cujo presidente (cargo de confiança do Governo) estava pessoalmente comprometido no caso Nahas.

A BASE ESTREITA

Desgaste oculto do mercado de capitais, sob o efeito Nahas: suspensão de novas emissões de empresas já abertas e de processos de abertura de empresas ainda fechadas.

Fernando Carramaschi, presidente da Ancor, deplora: não se alarga a estreitíssima base acionária do mercado. Sem novas emissões e novas empresas, o mercado fica refém da concentração, adubo da manipulação. Nada menos de 17 empresas aguardam a volta do "clima favorável" para novas chamadas de capital. Entre outras, Brahma, Hering, Belgo Mineira, Telebrás e Embraer.

FUGA DOS PEQUENOS

Clube de investimentos é o melhor atalho para o pequeno investidor alcançar, sem maiores riscos e sustos, o mercado de ações em bolsa. Há três anos, existiam 1.644 clubes de investimentos registrados na Bovespa. Hoje, não passam de 608. A maioria tirou o corpo fora quando o mercado a vista virou capacho do mercado de opções. Mercado fortemente concentrado nos caprichos de uma trinca de megaespeculadores, instalados na manipulação de uma trinca de papeis imantados: Petrobrás, Vale e Paranapanema.

O escândalo Nahas afugenta, de vez, os pequenos investidores.

CALOTE OCULTO

Estamos na metade do ano e o Governo ainda não sabe o que fazer com o piso salarial de [illegible]

Azar dos pensionistas aposentados: não tiveram compensação (se houver) no reajuste dos benefícios, dia 10. A compensação para a folha de agosto, para o abonamento em setembro.

Sem juros nem correção.

SEM PREÇO, SEM [illegible]

Para desentalar o suco de leite na boca da nova entressafra da vaca, o Governo pretende fixar o preço do tipo C - pela primeira vez em 45 anos.

Seria bom soltar, antes, o B - que caiu no controle do Verão e não saiu da jaula ainda. Ele se fez grande em regime de liberdade devidamente moderado pela demanda.

A VACA DÁ BIFE

O leite B segura o aumento. Por enquanto. A chegada do leite C desabou de seu [illegible] Engordar bezerro desmamado com leite sem preço da [illegible] menor. O prometido reajuste de 40% não passou de 27%.

Azar da vaca: ao invés de leite, vai dando bife. A carne [illegible] perou a liberdade.

Reflexão do dia

"O negócio é rezar para que os governantes passem a errar cada vez menos".

De Fernando Carramaschi, presidente da Associação Nacional das Corretoras de Valores (ANCOR).

SECOS & MOLHADOS

1. Novo estatuto para os aluguéis. Sem mistério. O Brasil é capaz de fazer dez leis do inquilinato por ano.

•••••••••••

2. Difícil é fazer moradias para alugar. A oferta caiu de 18 para um nos últimos sete anos. O jeito é morar com a sogra.

•••••••••••

3. O mercado da locação residencial virou "bang-bang": do 8 a 800, sem passar pelo 80. Contrato antigo: 8. Contrato novo 800.

•••••••••••

4. Na contramão da sinistrose, a Pfizer anuncia investimento de US$ 467 milhões. A indústria farmacêutica perde dinheiro desde 1985.

•••••••••••

5. Na terceira semana da concordata preventiva, a rede de disco de supermercados normaliza o suprimento; 90% dos fornecedores aderiram.

•••••••••••

6. Corretores de seguros [illegible] param o Congresso Nacional [illegible] Foz do Iguaçu, de 7 e 12 de [illegible] bro. Pedro Schwab, do Paraná [illegible] comando.

•••••••••••

7. Para os cofres públicos [illegible] eleição presidencial, em dois anos, vai custar NCz$ 80 [illegible] em valores de julho. Vale o [illegible]

•••••••••••

8. O ministro José Francisco Rezek, presidente do TSE, diz [illegible] as máquinas de votação terão [illegible] aguardar a próxima eleição.

•••••••••••

9. Na última eleição presidencial, 15,5 milhões votaram; na próxima, mais de 80 milhões [illegible] somos 145 milhões de terráqueos.

•••••••••••

10. Argentina perplexa [illegible] falhar o congelamento de preços de Carlos Menem, o desgaste do novo governo será fulminante [illegible] aterrador.

TV HOJE

07:15h. Padrão a Cores
07:30h. Aperipê Bom Dia
08:00h. Documentário
08:15h. Telecurso 1º Grau
08:45h. Telecurso 2º Grau
09:00h. Qualificação Profissional
09:45h. Canta Conto
10:15h. Cinemim
11:00h. O Corpo Humano - A Força Capaz de Remover Montanhas
11:30h. Diário dos Três Poderes
12:00h. Rede Brasil Tarde
12:30h. Resgate - Memória Viva
13:30h. Frances Express
14:00h. Os Astros - Juca Chaves
15:00h. Lanterna Mágica
15:30h. Viver - Comportamento da Mulher Presidiária IV
16:00h. Sem Censura
19:00h. Videocultura
19:30h. Eu Sou o Show - Caetano Veloso IV Parte
20:00h. Tempo de Esporte
20:30h. TSE - Sessão Pública - Programa PMDB
21:30h. Jornal Visual
21:35h. Rede Brasil Noite
22:15h. Videoteca Aperipê
22:30h. Opinião Pública
23:30h. A Coragem de Errar
00:30h. Encerramento da Emissora

06:30h. Telecurso 1º Grau
06:45h. Telecurso 2º Grau
07:00h. Bom Dia Brasil
07:30h. Bom Dia Sergipe
08:00h. Xou da Xuxa
12:25h. Sergipe Notícias 1ª Edição
12:40h. Globo Esporte
13:00h. Jornal Hoje
13:25h. Vale a Pena Ver de Novo "A Gata Comeu"
14:20h. Sessão da Tarde "O Pássaro Azul"
16:15h. Sessão Aventura "Aventura submarina: A Sereia"
17:00h. Sessão Comédia "O Poderoso Benson: O Show Beneficente"
17:30h. Juba e Lula
18:00h. Pacto de Sangue
18:50h. Que Rei Sou Eu?
19:45h. Sergipe Notícias 2ª Edição
20:00h. Jornal Nacional
20:30h. Horário Político: PMDB - Partido do Movimento Democrático Brasileiro
21:30h. O Salvador da Pátria
22:30h. Primeira Exibição "Monty Pyghon: O Sentido da Vida"
01:30h. Jornal da Globo
02:00h. Festival de Sucessos "Carmen Jones"

06:30h. TV Educativa
06:35h. Sergipe Comunitário
07:05h. L B V
07:10h. TJ Manhã
07:30h. Simony
09:00h. Ora du Kapeta
11:30h. Do Re Mi - C/ Mariane
12:20h. Chapolin
12:50h. Atalaia nos Esportes
13:30h. Sociedade
14:00h. Bozo
15:30h. Show Maravilha
18:00h. Flash TJ Brasil
18:15h. Chaves
18:45h. Carrossel - Punck - A Levada da Breca
19:15h. Economia Popular C/Tamer
19:17h. Jornal da Cidade
19:40h. TJ Brasil
20:30h. Horário Político PMDB
21:30h. Mike Hammer
22:30h. Combate no Vietnã
23:30h. Flash TJ Noite
23:35h. Jô Soares - onze e meia
00:30h. TJ Noite
00:45h. Perfil

06:45h. Programação Educativa
07:00h. Rio 7:00h
07:30h. Brasília 07:30hs.
08:00h. Clubinho da Manchete
12:00h. Manchete Esportiva - 1º Tempo
12:30h. Jornal da Manchete - Edição da Tarde
13:00h. Corpo Santo
14:00h. Mulher 90
16:00h. Gemini Man
17:00h. Clube da Criança
19:30h. Jornal Local
19:50h. Manchete Esportiva (2º tempo)
20:20h. Momento Econômico
20:30h. Horário Político - PMDB
21:30H. Jornal da Manchete - 2ª Edição
22:30h. Helena
23:30h. Traditional Jazz Band
00:30h. Jornal da Manchete (2ª edição)
01:15h. Jornal Local
01:30h. Bareta

NOVELAS

DE SANGUE

rma ao Delegado que não achou Oju. Da Gama Cão para espionar o terreiro. Violante avisa a que Clara vai fazer uma recepção de noivado. volta. Cão conta ao Delegado que viu muitas mu- no terreiro. Abilio propõe um brinde de noivado le vê. Depois, dá uma desculpa e sai. Carlos su- Mãe Quitinha que leve as mulheres para o qui- de Luanda. Aimée vai para a pensão de Maria e e lhe conte o que está acontecendo. Assim que Queiroz sai para procurar Aimée.

EI SOU EU?

tine não aceita o pedido de Roland e Zmirá fica com ele. Loulou e Jean Pierre desconfiam que já contando os planos dos rebeldes para Roland. revela a Ravengar que não vai soltar Aline mes- Juliette for devolvida. Charlotte vai se despedir ton e ele tenta convencê-la a ficar. Corcoran o Rei que a Princesa será entregue e Lucien lhe a palavra de que soltará Aline. Aline pede a ue lhe traga uma arma para se defender do Rei. pergunta a Lili se ela a traiu.

ADOR DA PATRIA

ica conta a João que ele vai ter uma nova chance e, se fizer alguma coisa Dinah, que faz parte da ação, mata Marina. Tomaz e a loura explicam Marina e mandam João trazer a filha de volta. nomeia Clotilde para a vaga de Sidney. João pede a que traga Regina de volta. Severo fica preo- porque ninguem de Brasília vai ao casamento. hega vestida de noiva. Juca manda um caixão na foto de Marlene e Severo e diz que ela vai ser da no jornal.

PEDRITO BARRETO

CHUVISCOS

- "O último Guerreiro das Estrelas", de Nick Castle Jr., é o filme que estará em cartaz hoje, no Centro de Criatividade, às 20 horas.
- A propósito da programação cinematográfica do **Centro de Criatividade**, houve quem me perguntasse se os filmes alí exibidos são encontrados nas locadoras de vídeo da cidade. São, sim! Mas a vantagem de ir assisti-los no Centro é a possibilidade de fazer novos amigos, cinéfilos, e a troca de informações.
- A **Secretaria de Estado da Cultura e Meio Ambiente** irá promover, no período de 24 a 27 de julho, um Ciclo de Estudos Machadianos, em homenagem ao sesquicentenário de nascimento de Machado de Assis. As inscrições estão abertas.
- Hoje, a partir das 20 horas, na Praça Dom José Thomaz, no bairro Siqueira Campos, o **Grupo de Teatro Mambembe** estará apresentando o espetáculo "Brasilino Morto e Vivo". A apresentação faz parte das festividades do 7º aniversário do grupo de teatro.
- Nesses dias menos quentes que o aracajuano está vivendo, uma boa pedida são os chocolates da TAT'S. Experimente!
- Mesmo com a liberação para criação das **Assessorias de Comunicação** nos órgãos públicos, pelo Governador Antônio Carlos Valadares, ainda vemos por aí o clandestinismo.
- O **Parque Teófilo Dantas** continua à mercê dos efeitos da natureza: folhas caídas pelo chão, fontes com água suja, inclusive mostrando um grande desrespeito à memória de Teófilo Dantas, alí presente em forma de estátua... Até quando, Paixão?
- O mais triste de tudo isso é que o **Parque Teófilo Dantas** fica localizado em frente ao Paço Municipal, onde o prefeito recebe para audiência as autoridades e o povo em geral.
- Uma boa notícia: O DER-SE realizou licitação para pavimentação da **Rodovia Japaratuba/Pirambu**. É o antigo sonho se concretizando, ou melhor, é o cumprimento da promessa feita pelo **Governador Valadares** ao povo daquele município e os aracajuanos que gostam da praia de **Pirambu**. O contrato está sendo elaborado para ser firmado entre o DER-SE e a **Construtora Limoeiro**.

Lúcia Maria Oliveira Vieira em recente acontecimento social flagrada pelo fotógrafo Edson Araujo.

REVOLUÇÃO FRANCESA

• O Diretor da Aliança Francesa de Aracaju e o Gerente do Banco Sudameris, em Aracaju, estão convidando para os festejos do **Bicentenário da Revolução Francesa**, dia 14 de julho.

••••••

• Às 21 horas, no Teatro Atheneu, o público sergipano poderá assistir ao programa de obras francesas apresentadas pelo **Grupo Staccato** e a **Camerata da UFS**.

••••••

• Às 22 horas haverá um espetáculo de fogos de artifício em homenagem à França.

••••••

• Na programação consta ainda um coquetel para convidados especiais.

A VOZ DE ALBANO

Sobre o Acordo Nacional de Emergência assim pensa o **Senador Albano Franco**. "Um entendimento social dessa natureza é um sucedor de ações e reações, encontros e desencontros, de acertos e desacertos. É assim mesmo. O **Pacto Social** é um processo e não uma obra acabada. Queiramos ou não, nós brasileiros continuamos dentro dele. Afinal, os problemas do Brasil só podem ser resolvidos por nós. Vamos esperar por quem? Pelos países endividados? Pelos nossos credores? Pelos nossos vizinhos"?.

CIRURGIA

Na última segunda-feira, às 16 horas e 30 minutos, uma jovem mulher, após levar uma queda, sentindo fortes dores, foi levada ao **Hospital Cirurgia**. Já com a Guia de Atendimento Médico, não foi atendida: não havia médico de plantão. Os estudantes de Medicina estavam reunidos em uma sala e não puderam atendê-la, nem às outras pessoas, estando entre estas uma criança. A jovem mulher teve que ser atendida na Clínica dos Acidentados.

COZINHA SUIÇA

José Guerreiro, Gerente do **Hotel Parque dos Coqueiros**, está informando que no período de 14 a 22 de julho aquele Hotel estará promovendo o "Festival da Cozinha Suiça". Amanhã contarei tinti por tinti.

Nathaly Leite Sales estará comemorando seu aniversário no próximo dia 22 de julho, no Hotel Pálace de Aracaju.

O pianista Carlos Augusto, no teclado, ensaiando para o show "Trilha Clara", em cartaz nos dias 20, 21e 22 de julho, no Teatro Atheneu. (Foto Stúdio 35mm)

A forma física de Fabiana de Almeida Rabelo fotografada pelo Stúdio Osmar.

COUNTRY CLUB

Oscarlito Souza, Presidente do **Sergipe Country Club**, irá promover uma **Noite de Seresta**, no dia 22 de julho, a partir das 21 horas, naquela agremiação. A animação musical ficará por conta de Torzinho e Seu Conjunto. Recebi e agradeço o convite/mesa que me foi enviado pelo Sr. Oscarlito.

O JEANS

Semi-baggy, justas ou mesmo as tradicionais, as calças jeans aparecem em vários estilos, e ganham ricos detalhes como franjas, para o clássico espírito western americano, escudos para o college, ou, ainda, aplicações de galões e dourados para a próxima estação.

BAIXA RENDA

Já foi o tempo em que as casas nos conjuntos habitacionais construídas pelo Governo eram para pessoas de baixa renda, as que recebem o "imoral" salário mínimo. Hoje, para se conseguir morar numa casa de dois quartos, o pretendente terá que ter uma renda familiar de 300 cruzados novos. Como pode? Isso é Brasil ou Avilan?

APELATIVA

Diante do que o telespectador sergipano assistiu, pelo SBT, na noite da última terça-feira, ouvi o que muitas pessoas acharam da roupa da apresentadora **Hebe Camargo**. O resultado final apontou o **ridículo**. Imagine se Hebe for escalada para apresentar um concurso de Miss e ela resolver usar um maiô!... Para receber **Xuxa** não era necessário o uso de um mini short.

Filmes na TV

CANAL 4 - 14:30H

O PASSARO AZUL

Título Original: **The Blue/Senyevá Ptitsa**
Nacionalidade: Americana
Ano de Producão: 1975
Direção: George Cukor
Elenco: Elizabeth Taylor, Jane Fonda Cicely Tyson, Will Geer, Robert Morley, Harry Andrews, Todd Lookinland, Patsy, Margareta Terechoca, Oleg Popov, Geogi Vitzin, Leonid Nevedomsky, Valentina Ganiblova, Yengeny Scherbakov, Ava Gardner, Mona Washbourne, Nadedja Pavlova.
O menino Tyltyl (Lookinland) e sua irmã Myltyl (Kensit), filhos de um casal de lenhadores (Nevedomsky e Taylor) sonham na noite de Natal. A Fada Luz (também Taylor) dá ao garoto um diamante mágico que permite ver a alma dos animais e objetos, conduzindo os dois na busca do Pássaro Azul (Pavlova), mensageiro da felicidade. No caminho, os irmãos passam por uma série de países fantásticos e se encontram com vários personagens: o Leite e o Açúcar (Terechova e Vitzin), o Gato (Tyson), a Noite (Fonda), a Agua (Ganiblova), a Bruxa (Taylor), a Luxúria (Gardner) e o Palhaço (Popov). Cor. 97'.

CANAL 4- 23:30H

MONTY PHYTON - O SENTIDO DA VIDA

Título Original: **Monty Python's The Meaning Of Life**
Nacionalidade: Inglesa
Ano de Produção: 1983
Direção: Terry Jones
Elenco: Graham Chapman, John Cleese, Terry Gilliam, Eric Idle, Terry Jones, Michael Palin, Carol Cleveland, Judy Lee Simon Jones, Andrew MacLachlan, Valerie Whittington, Patricia Quinn, Mark Holmes, Jennifer Franks, Peter Lovstrom Uma série de esquetes sem ligação entre si sobre uma pergunta transcedental para o ser humano: qual é o sentido da vida) Cor.

CANAL 4 - 02:00H

CARMEN JONES

Título Original: **Carmen Jones**
Nacionalidade: Americana
Ano de Produção: 1954
Direção: Otto Preminger
Elenco: Harry Belafonte,Pearl Bailey, Dorothy Dandridge, Roy Glenn, Diahann Carrol, Brock Peters.
Adaptação da ópera de Bizet realizada por Oscar Hammerstein II. Todos os atores foram dublados nas canções, sendo que a voz de Dandridge foi feita pela cantora de ópera Marilyn Horne. Cor. 105'.

EM CARTAZ

R. BRANCO
15:00-16:30-18:00 19:30 E 21:00 HORAS. "TODA NUDEZ É PERDOADA". CENSURA 18 ANOS - SOMENTE SEXO EXPLÍCITO.

PALACE
Sessões: 15:00 16:30 - 18:00 19:30 e 21hs "A PRINCESA XUXA E OS TRAPALHÕES"

ARACAJU
SESSÕES: 15:00-16:30-18:00-19:30 E 21:00 HORAS. "A HORA DO PESADELO IV" CENSURA 14 ANOS

PLAZA
Horário: 20:00 horas "JOKO...! INVOCA DEUS E MATA Censura 18 anos

HORÓSCOPO

ÁRIES (de 21/03 a 20/04) Regente: Marte— Até o meio do dia, evite movimentar dinheiro. A hora mais propícia para os negócios é o final do dia. Nesta hora, você estará protegido pela Lua, que pode trazer vantagens repentinas e inesperadas. Fique atento às oportunidades e dê crédito às idéias mais arrojadas.

TOURO (de 21/04 a 20/05) Regente: Vênus— Hoje você deseja dar vazão a alguns dos seus desejos e fantasias, e poderá provocar, por vezes, desvantagens e prejuízos por causa de atitudes impulsivas e impacientes da sua parte. Portanto tenha em mente que tudo deve ser feito com muita calma. Deixe as idéias amadurecerem mais.

GÊMEOS (de 21/05 a 20/06) Regente: Mercúrio— Momento de realizações pessoais. Seu sucesso poderá atrair críticas maldosas e você deve estar preparado para enfrentá-las e neutralizá-las. Você está demorando um pouco para reagir e por isso pode perder terreno. Fique atento e defenda o seu espaço.

CÂNCER (de 21/06 a 22/07) Regente: Lua— Vibrações conflitantes podem influenciar a sua saúde, fragilizando o organismo. A tensão emocional pode acabar em enxaqueca ou dor de estômago. O dia recomenda atividades, mas não exija demais de si mesmo para não ficar ansioso. À noite, estará mais tranqüilo.

LEÃO (de 23/07 a 22/08) Regente: Sol — Pequenas desavenças com amigos ou pessoas queridas, que serão rapidamente sanadas. Você está generoso e nada disposto a alimentar discórdias. O trabalho está numa fase muito positiva, funcionando mesmo como elemento de prazer. Momento fecundo e criativo.

VIRGEM (de 23/08 a 22/09) Regente: Mercúrio— Esta fase é muito positiva para o trabalho, desde que você tenha paciência para construir suas realizações passo a passo, com firmeza e determinação. Hoje poderá ter sentimentos de insegurança e desânimo, mas não lhes deve dar maior importância. Logo passa.

LIBRA (23/09 a 22/10) Regente: Vênus— Você que é tão diplomático e tem um modo de falar tão simpático e sedutor, hoje estará soltando cobras e lagartos pela língua. Alguns próximos vão ouvir a verdade nua e crua. Cuidado apenas para não exagerar e adicionar pitadas de mágoa às verdades.

ESCORPIÃO (de 23/10 a 21/11) Regente: Plutão— Mercúrio em aspecto com Plutão, seu regente, poderá lhe trazer inquietação e agitação mental. É nessas horas que você segue aqueles impulsos de abandonar o caminho que está seguindo sem pensar nas conseqüências. Deixe fluir as idéias, mas espere para agir.

SAGITÁRIO (de 22/11 a 21/12) Regente: Júpiter— Hoje você está mais apressadinho do que nunca, queimando a boca com café quente, mordendo a língua, tropeçando nas pessoas etc. Que todos saiam logo da sua frente, pois ainda correm o risco de serem vítimas das patadas sagitarianas. Amanhã você pede desculpas.

CAPRICÓRNIO (de 22/12 a 20/01) Regente: Saturno— A Lua está amenizando um pouco a sua teimosia e intransigência, facilitando seus relacionamentos afetivos e fornecendo uma disposição mais liberal e aberta às idéias alheias. Alguns amigos poderão aproveitar a ocasião pra lhe dizer umas verdades. Não se ofenda.

AQUÁRIO (de 21/01 a 19/02) Regente: Urano— O trânsito da Lua pode aumentar o seu romantismo ou lhe causar uma dor de dentes. Pequenos transtornos que não o impedirão de cumprir as suas obrigações, servirão para lembrar-lhe que precisa cuidar um pouco mais do corpo. Vida afetiva sob vibrações positivas.

PEIXES (de 20/02 a 20/03) Regente: Netuno— As coisas correm mais fáceis do que você esperava, mas poderá sentir-se culpado se achar que não sofreu o suficiente para merecê-las. Como não se pode compreender satisfatoriamente os designios do destino, resta-nos aceitar de bom grado a fortuna que nos sorri.

ALPARGATAS

ZONA FRANCA

VALADÃO

HAITI II

Nossos parabéns a toda Equipe do Haiti II- Chiquinho Fernandes, Angélica, Silvana, Hortência, Miguel, Carina, Josefa e Bel. Sob o comando de Rita Menezes e a proprietária Maria José Santiago, pela passagem do 1° ano de atividade daquela casa de Beleza.

Destacamos o aspecto inovador dos profissionais do Haiti II, que tem como principio a harmonia do Binômio Beleza/Hortência.

Como sabem os leitores, em muitos casos, cabelo e maquiagem bem feitos, são prejudicados por outros complementos de Roupas e acessorios.

No Haitti II encontramos a orientação necessária e criatiriosa para uma boa harmonização desse conjunto, já que faz parte da sua equipe, profissionais competentes na área de produção da moda, como por exemplo, Chiquinho Fernandes, convidado para fazer a produção de manequins que desfilarão a "Moda Sergipe 89" de 03 à 06/08 no CIC. (Centro de Interesse Comunitário), organizada pelo CEAG /SE.

Também no Haiti II, à disposição dos Clientes, montou-se um estúdio fotografico aos moldes dos melhores centros de Beleza do Rio e São Paulo, que está registrando através da arte fotográfica, o bom gosto de uma trabalho executado por profissionais dedicados a competentes.

COMIDA SUIÇA

O Maitre Executivo Araujo do Hotel Parque dos Voqueiros realizará nos dias 14 e 15 - 21 e 22 de julho no **Restaurante Abais**. Hotel Parque dos Coqueiros o Festival de Cozinha Suiça onde, desfilarão um rico buffet de queijos e vinhos, Fondues de fromafe ou de filet ou de chocolate com pera e, gratinados com Filet à bernaense, prato preferido pelos vereadores de Berna.

O preço por pessoa será de apenas 25,00. As noites suiças terão o abrilhantamento da voz aplaudida do cantor Jorge Pantera.

reservas de mesas através das srtas. Márcia ou Fátima ou o Maitre Araujo que comanda este desfile gastronômico.

PARATI ESPECIAL

A Volkswagen está colocando no mercado a Parati do Mês, uma versão especial da Parati CL, com produção limitada a 2.000 unidades e que apresenta nível de acabamento entre os modelos CL e GL básicos.

A Parati do mês é oferecida somente na cor metálica azul Biscaya e já vem de fábrica com uma série de equipamentos exclusivos da versão GL, como vidros climatizados, retrovisores externos com controle interno, super-calotas semelhantes às do Voyage GL, friso largo entre as caixas de rodas e vidro traseiro com lavador e limpador. Internamente a Parati do Mês tem forração cinza tipo tear liso painel de instrumento com relógio de horas analógico, hodômetro parcial e volante espumado, além de vidro traseiro com dispositivo anti-embaçante.

A Parati CL especial pode ser equipada com motores a álcool ou a gasolina de 1600 cm3 de cilindrada e câmbio de cinco marchas. Com motor a álcool de 90 cv, esse modelo especial custa NCZ$ 21.755,25. Com motor a gasolina de 80 cv, o preço é de NCZ$ 22.790,69.

CARROS A GASOLINA

A partir deste mês (julho), os compradores de Voyage e Parati GLS já podem escolher o combustível de seus carros. É que a Volkswagen passou a equipar esses modelos - os mais sofisticados de suas linhas - com motores AP-1800 a gasolina. Anteriormente, as versões GLS da família BX só eram disponíveis com motores 1,8 a álcool, que continua em oferta.

A opção de combustível também é uma conquista dos apreciadores da versão esportiva do Santana e da Quantum, a GL, identificada externamente pela utilização de frisos pretos e pelos pneus da série 60, montados em rodas de liga leve de senho exclusivo.

Ao mesmo tempo em que amplia a oferta de versões a gasolina na família BX e na linha Santana, a Volkswagen anuncia que 50% de sua produção, em julho, será de veículos com esse combustível, porcentagem que subirá para 55% nos meses de agosto e setembro, para atender a atual demanda do mercado.

TRÊS NOVOS TÊNIS DA NIKE

Para divulgar seu mais recente lançamento, o sistema Nike Air, a Nike investiu numa ampla campanha publicitária e numa forte ação de merchandising em 200 pontos de venda. Desenvolvido nos laboratório da empresa, o sistema - que no Brasil, está sendo lançado em três calçados esportivos, o Nike Air Windrunner, para jogging, o Nike Air Conquest, para tênis, e o Nike Air Cross Trainer, balanceado para uma combinação de esportes - traz uma almofada de gás comprimido dentro da palmilha. Cada vez que o pé bate no chão, essa almofada se contrai e absorve o impacto, impedindo que a onda de choque se propague pelo corpo - esse é o efeito amortecedor do Nike Air.Ao contrair - se, a almofada retém a energia do impacto, e quando o calcanhar sai do chão ela se expande, impulsionando o corpo para o movimento seguinte, num efeito "trampolim". Por tudo isso, o Nike Air está sendo considerado não um diferencial mas uma nova geração de tênis.

DESTAQUE DA SANDALO

A nova coleção de sapatos a Sândalo criou para a Primavera/Verão, tem nos mocassins de pala curta seu maior destaque. Tendência italiana consagrada pelos homens mais exigentes, esses modelos são voltados para um público de primeira linha, que busca nos sapatos conforto e sofisticação.

Confeccionados em napa Polster ou pelica, esses mocassins paresentam detalhes em costura manual até o cano do calçado, vira arredondada e solado em couro. Forrado em napa soft especial, que absorvem o suor dos pés, podem ser encontrados em várias cores nas principais lojas e magazines do País.

TORNEIO DE TÊNIS

Em comemoração aos seus 4 anos, a Rede Esplanada Grill com cinco restaurantes nas cidades de São Paulo, Rio e Salvador, promoverá para alguns de seus frequentadores assíduos o I Master Esplanada Grill, torneio de tênis que acontecerá de 11 a 13 de julho na Sociedade Harmonia de Tênis em São Paulo, com o patrocínio do Whisky Chivas Regal.

FERROVIA

Transnordestina, trilhos no chão ainda neste ano

Para solucionar problemas de transporte e ter acessó aos centros de produção do nordeste, governos da região pedem uma ligação ferroviária pelo interior dos estados e a recuperação da malha existente.

Texto: Ligia Maria Cruz

Mesmo com recursos indefinidos e sem prazo de licitação fixado, a ferrovia Transnordestina pode sair do papel antes do final do governo Sarney. A pressa em iniciar as obras, embora negada pelo assessor da Secretaria do Transporte Ferroviário, Edinson Nunes de Souza, demonstra claramente o receio de o projeto ser engavetado se ficar para a próxima administração.

O orçamento de NCz$ 35 milhões solicitado para a conclusão do primeiro lote do projeto final de engenharia foi vetado pelo Congresso. Posteriormente, foi aprovado um crédito de NCz$ 16 milhões, do Tesouro Nacional, para concluir os estudos da ferrovia. "A partir de julho começa a construção do primeiro trecho da ferrovia", diz afoito o assessor, mesmo com o problema de recursos não equacionado. "Há interesses externos na Transnordestina", diz, supondo que a União Soviética, com quem o Brasil assinou um protocolo de intenções, assuma parte dos financiamentos. Tudo isso é muito vago, pois até o momento a missão russa não chegou ao Brasil.

A Transnordestina é uma reivindicação antiga dos governos nordestinos - prevista no Plano Geral de Viação Nacional de 1934, especialmente de Pernambuco e Bahia, que serão bastante beneficiados com essa ferrovia, porque haverá uma ligação pelo interior dos estados, passando justamente pelos principais centros de produção.

A ferrovia terá 2.386 km de linhas, computando os novos trechos a serem construídos e a malha existente. Desse total, 521 km serão construídos e 1.865 km modernizados e reconstruídos.

O projeto, em princípio, deve absorver recursos da ordem de US$ 362,9 milhões, que engloba não só as novas construções como a recuperação da SR-7 e parte da SR-1, ambas pertencentes a RFFSA, com investimentos na infra e superestruturas, em sinalização, obras-de-arte e telecomunicações. As obras de construção alocarão recursos da ordem de US$ 220,9 milhões, as de reconstrução, US$ 115,7 milhões e as instalações e sistemas de apoio US$ 26,3 milhões.

A ferrovia tem prazo de seis anos para conclusão, começando a partir de 1989. A primeira etapa compreende a construção da ligação Petrolina-Salgueiro-Ingazeiras, com 342 km e a recuperação dos trechos Salgueiro-Recife e Ingazeiras-Fortaleza, ambas pertencentes à superintendência regional de Recife (SR-1), com 594 e 550 km, respectivamente. A primeira fase de operação está prevista para 1992.

A segunda etapa da Transnordestina prevê a construção da ligação Piquet Carneiro-Cratéus, de 179 km - que já possui 20 km construídos, mas abandonados; a recuperação e modernização do trecho Petrolina-Senhor do Bonfim, pertencente à superintendência regional de Salvador (SR-7), de 131 km; a reconstrução do trecho Iaçu-Senhor do Bonfim (SR-7), de 339 km; e a recuperação dos trechos Teresina-Altos-Cratéus (SR-1), com 296 km. A operação dessa segunda fase deve ser iniciada em 1995.

O traçado dos novos trechos foi escolhido por ter apresentado o menor custo de construção e por atender melhor às necessidades da área de sua influência. O projeto do trecho Petrolina-Salgueiro-Ingazeiras permitirá a integração ferro-rodo-hidroviária, através de Petrolina (PE) e a ligação com os corredores de exportação de Recife (em Salgueiro-PE), de Fortaleza (em Ingazeiras-CE) e de Salvador (em Juazeiro-BA). Em Petrolina, a ferrovia se interligará com a hidrovia do São Francisco, permitindo o transporte intermodal até Pirapora-MG.

Já o trecho Piquet Carneiro-Cratéus possibilitará a integração da malha do nordeste com a do norte, ao porto de Itaqui (MA) e com a Estrada de Ferro Carajás. Com esse traçado espera-se encurtar as distancias entre Petrolina e São Luís em cerca de 2.200 km.

A modernização das linhas SR-1 e SR-7 vai permitir o incremento da capacidade da ferrovia, eliminando os pontos críticos existentes. Atualmente, a malha do nordeste apresenta problemas de drenagem, plataformas estreitas, greide inadequado, taludes necessitando de contenção, trilhos e fixação inadequados, dormentes deteriorados, grande numero de pontes precisando reforço, sinalização primária, entre outros.

A reconstrução do trecho Iaçu-Senhor do Bonfim vai eliminar o gargalo operacional da travessia do Paraguaçu (entre Conceição da Feira e São Félix), possibilitando acesso mais fácil às linhas do sudeste.

No primeiro ano, a ferrovia transportará 2,9 milhões de t

Atualmente, a malha ferroviária do nordeste participa em apenas 10% do transporte global de toda a região (40 milhões de t). "Com os programas de investimento do governo federal - capacitação e modernização do sistema de transporte, irrigação, ocupação de novas áreas, implantação de pólos industriais e de produção de alimentos etc, espera-se que, em 10 anos, o nordeste se torne auto-suficiente e exportador", diz o técnico da secretaria. Para isso, um transporte eficiente e de baixo custo será fundamental.

Quando as linhas do nordeste foram construídas, a direção do fluxo das cargas era leste-oeste e em direção aos portos. Hoje o sentido predominante é em direção ao sul-norte, com a grande maioria dos centros de produção localizada no centro - sul. Isso mostra que a atual malha de transporte não atende às necessidades de escoamento dos produtos gerados no interior dos estados da região.

Na área de influência da Transnordestina há atividades produtivas nos setores de insumos industriais, como alumínio, gipsita, cimento etc., e setores títicios, como a produção de cacau, feijão, milho, algodão, amendoim, mandioca, farelo de soja, sal, leite, granjeiros, pecuária etc.

Com os investimentos na demanda potencial de transporte de produtos que serão movimentados pela Transnordestina, segundo estudos do governo, deve aumentar no primeiro ano de operação, 1992, o volume de carga será de milhões de t, evoluindo para 8,5 milhões de t até 2010.

No trecho Petrolina-Salgueiro-Ingazeiras 12 produtos merecem destaque: açúcar, adubos e fertilizantes, cimento, concentrado de cobre, derivados de petróleo, farelo de soja, minério de ferro, produtos siderúrgicos.

O destino do açúcar e álcool produzidos em Pernambuco e Alagoas para o abastecimento do Ceará e Maranhão. Os adubos e fertilizantes produzidos em Petrolina e Ingazeiras são utilizados na região do SSão Francisco e norte do Ceará. O cimento produzido na Bahia, Pernambuco e Rio Grande do Norte atenderá às principais cidades do nordeste.

A gipsita extraída das minas de Araripe (PE) abastecerá as indústrias cimenteiras do nordeste e de Minas Gerais. O minério de ferro de Carajás (PA) abastecerá, em futuro próximo, a siderúrgica de ferro esponja que será instalada em Suape (PE). Os produtos siderúrgicos são basicamente chapas, originários de São Luís (MA) suprirão a usina siderúrgica que se instalará em Sergipe na próxima década.

O setor de grãos deve atender aos mercados do Recife, Campina Grande (PB), Fortaleza (CE) e externo, através do porto de Suape. O sal de Mossoró será destinado à indústria e aos portos da Bahia, Minas Gerais e centro-oeste do País.

Por ser um projeto de longa maturação, até por que a região depende de incentivos governamentais, a ferrovia foi avaliada para atuar a plena carga num horizonte de 30 anos.

CALENDÁRIO E CUSTOS DA TRANSNORDESTINA

Projeto:	Iniciativa do governo federal
Prazo de construção:	6 anos
Início das obras:	1989
Inauguração do 1.º trecho:	Petrolina-Salgueiro-Ingazeiras 1992
Inauguração do 2.º trecho:	Piquet Carneiro-Cratéus e Senhor do Bonfim - Iaçu - 1995
Investimento global:	US$ 362,9 milhões (Indefinido)
Origem do capital:	Estatal e financiamentos externos (não equacionado)
Taxa de câmbio considerada:	Final de agosto de 1988 (US$/Cz$ 294,00)

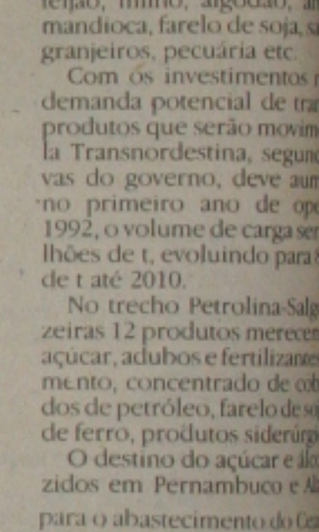

o tipo de trem a ser utilizado na Transnordestina terá as mesmas características dos que operam na malha nordestina.