GAZETA DE SERGIPE

ARACAJU TERÇA-FEIRA, 08 DE AGOSTO DE 1989 — Fundador: Orlando Dantas — ANO XXXIV, Nº 9.231, NCz$ 0,50

Collor não aceita a adesão de João Alves

O candidato à Presidência da República, Fernando de Mello não vai aceitar adesão do ministro do Interior, João Alves Filho, porque ele não quer apoio de quem auxiliar do presidente Sarney. A afirmação foi feita ontem pelo deputado estadual, Joaldo Barbosa o único parlamentar estadual de Sergipe filiado ao Partido da Reconstrução Nacional - que chegou inclusive deixar o partido e abandonar a campanha de Collor se o ex-governador de Sergipe também 'collorir'.

Mas enquanto Joaldo Barbosa não aceita o apoio do ministro ao seu candidato à Presidência da República e até ameaça deixar o PRN, o João Alves Filho concedeu entrevista a imprensa, após a assinatura de convênios com o prefeito Wellington Paixão, e reafirmou seu engajamento na campanha do candidato do PFL, Aureliano Chaves, que para ele é o nome que no momento reúne as melhores condições para assumir a Presidência da República.

João Alves reconheceu o fraco desempenho do seu candidato nas pesquisas eleitorais, mas está convencido que com o início da propaganda eleitoral a situação será revertida.

(Página 03).

No primeiro dia da volta as aulas, poucos estudantes compareceram a Universidade.

Barreto Mota retorna para Polícia Civil

O coronel reformado da Polícia Militar, João Barreto Mota, é o novo superintendente da Polícia Civil. O convite foi feito ontem, pela manhã, durante reunião no Palácio Olímpio Campos, pelo governador Antônio Carlos Valadares. Após a reunião, o governador do Estado assinou o decreto de nomeação, que deverá ser publicado na edição de hoje do Diário Oficial. Amanhã, em cerimônia marcada para as 9 horas na Secretaria da Segurança Pública, acontecerá a posse de Barreto Mota, que já exerceu o cargo durante o período da administração do Governador Augusto Franco. O secretário interino da Segurança, Joseluci Prudente, distribuiu nota ontem, negando que o ex-secretário, Fernando Dantas e o ex-superintendente, Renato Tavares, estão usando carros roubados e apreendidos pela polícia sergipana, conforme notícias veiculadas por órgãos de imprensa neste fim de semana. O secretário declarou que nenhum integrante da SSP está autorizado a fazer declarações à imprensa, envolvendo de forma lamentável o nome dos dois ex-agentes da Segurança Pública. Por causa de um telefonema anônimo, dezenas de policiais foram mobilizados para cercar uma propriedade no município de São Cristóvão. (Noticiário Policial na Pág7).

Barreto Mota: novo superintendente.

TRE divulga números de eleitores

Ainda no decorrer desta semana, o Tribunal Regional Eleitoral deverá anunciar o total de eleitores que estão em condições de participar em Sergipe, da primeira eleição para Presidente da República nos últimos 29 anos. O prazo para registro de novos eleitores foi encerrado no último domingo e pela previsão dos juizes das três zonas eleitorais da capital, só em Aracaju cerca de 30 mil novos eleitores se cadastraram, principalmente jovens entre 16 e 18 anos, além das transferências de domicílio eleitoral.

Até esta quarta-feira, o Tribunal Regional Eleitoral deverá encaminhar ao Tribunal Superior Eleitoral a relação dos novos eleitores cadastrados em Sergipe até ontem, para que sejam confeccionados os títulos. Os cartórios eleitorais continuarão funcionando normalmente, apenas para a emissão de segundas vias. Mas, mesmo sem a segunda via o eleitor que perder seu título poderá votar, comparecendo a sua secção, com documento de prova de identidade. (Página 02 e 03).

Governo apresenta as novas medidas que deseja adotar

Brasília - O presidente José Sarney se reune amanhã com os presidentes da Câmara e do Senado, respectivamente deputado Paes de Andrade (PMDB–CE) e senador Nelson Carneiro (PMDB–RJ), para apresentar as medidas que o Poder Executivo vai adotar para atender as diretrizes do pacto de transição. As principais medidas são: enxugamento da máquina administrativa com corte de pessoal e de cargos; intensificação de cobrança de tributos e aumento da fiscalização da Receita Federal; diminuição da alíquota de importação de vários produtos; reforço no programa de privatização de empresas estatais e anúncio de venda de várias casas oficiais de ministro de Estado.

O chefe da Casa Civil informou também que a primeira reunião do conselho setorial do Governo - que o presidente Sarney pretende fazer periodicamente nos últimos meses de seu mandato - será para discutir as questões sociais.

A reunião vai ocorrer na próxima sexta-feira.

Luiz Gonzaga é homenageado durante Missa de sétimo dia

A maior expressão da música popular nordestina, Luiz Gonzaga, que morreu na última quarta-feira, em Recife, vítima de pneumonia, será homenageado hoje em Aracaju, com a celebração da Missa de Sétimo Dia, a partir das 20 horas, na Igreja dos Capuchinhos, no Bairro América, pelo Frei Florêncio Pecorari. A missa pela alma do mais festejado cantor do povo nordestino, será transformada numa grande festa, que contará com as presenças de milhares de sergipanos, apresentação da Orquestra Sinfônica do Estado e 100 santoneiros e dezenas de cantadores, que executarão e interpretarão músicas do Rei do Baião.

Para facilitar o deslocamento da população até a Praça Tancredo Neves, em frente a Igreja dos Capuchinhos, a Superintendência de Transportes Urbanos, autorizou que as empresas de ônibus que fazem as linhas Terminal Rodoviário—Bairro América e Santos Dumont—Bairro América, transportam os passageiros gratuitamente a partir das 18 horas.

(Página 5).

Alunos já retornaram às aulas

Com a presença de poucos alunos, a Universidade Federal de Sergipe reiniciou ontem suas atividades acadêmicas, depois da paralisação de quase três meses, em decorrência da greve dos servidores técnicos-administrativos, professores e estudantes. O reinicio das atividades ontem marcou também o começo da reposição do primeiro semestre, suspenso devido a greve geral. Para o reitor Clodoaldo de Alencar, a ausência maciça dos estudantes é um fato considerado normal em todo o início do período letivo.

Ontem também o restaurante universitário voltou a funcionar, agora com duas mudanças. A primeira é o reajuste dos preços das refeições, que vão de 20 centavos a 1 cruzado novo e 50 centavos. A outra, foi a abertura do restaurante também para pessoas alheias a comunidade universitária, que pagará por um almoço a importância de 6 cruzados novos. (Página 02 e 05).

Recolhimento pode ocorrer só até hoje

Brasília - Hoje é o último prazo para as empresas recolherem as contribuições previdenciárias referentes ao mês de junho, segundo informou ontem o secretário de arrecadação do Iapas, Jorge Heusi. A Lei 7.787 de 30 junho fixou o oitavo dia útil como prazo final para recolhimento das contribuições devidas.

De acordo com o Iapas, as alíquotas em vigor são as seguintes: 8,0 por cento para salários até NCz$ 450,00; 8,75 por cento para a faixa de NCz$ 450,01 a NCz$ 750,00; 9,0 por cento para a faixa de NCz$ 750,01 a NCz$ 1.050,00; 9,5 por cento para salários de NCz$ 1.050,01 a NCz$ 1.350,00; e 10 por cento para os que ganham de 1.350,01 a 1.500,00.

Pessoal do Ibama mantém greve geral

Os funcionários do Instituto Brasileiro do Meio Ambiente, Ibama, em Sergipe, entraram ontem no quarto dia de greve, e alegam que só retornarão às atividades depois de assegurada a implantação do Plano de Cargos e Salários. Todos os serviços que vinham sendo realizados no Estado de Sergipe estão paralisados, a exemplo do que vem ocorrendo em outros Estados, com uma greve que já atinge praticamente 60 dias. Segundo uma avaliação feita pelo Comando de Greve, em decorrência da mobilização dos servidores as conseqüências para a fauna, flora e pesca serão drásticas, entretanto, responsabiliza o Governo Federal pelos prejuizos da greve, devido a não definição (Página 2)

Lixeira na Avenida João Ribeiro impede a passagem à Rua Sargento Duque, no Santo Antônio.

População fala contra o prefeito

Ao deixar que a cidade se transforme numa imensa lixeira, o prefeito de Aracaju, Wellington Paixão, "está irresponsavelmente atentando contra a saúde da população".

A opinião é da dona de casa Maria Aparecida dos Santos, residente na Avenida Simeão Sobral, que a exemplo da maioria dos que residem no Bairro Santo Antônio, está revoltada com a falta regular de coleta, o que está provocando o acúmulo de lixo em todas as ruas daquele bairro, principalmente nas três avenidas, a Simeão Sobral, João Ribeiro e Minas Gerais.

(Página 05).

✝

NOTA DE FALECIMENTO

MANOEL MESSIAS VEIGA e família, comunicam o falecimento de MANOEL MESSIAS VEIGA, ocorrido ontem e convidam para o sepultamento a ser realizado hoje às nove horas no Cemitério Santa Isabel. O féretro sairá da Rua Stanley nº 440 - Ezimo São José.

A família enlutada agradece a todos que comparecem a este ato de fé e piedade cristã.

Editorial

- Não há como distinguir, dentre os seus dotes, aquele mais destacado, pois, a harmonia com que construiu sua obra musical toca a genialidade, no sentido amplo de seu talento. É o que comenta o Editorial desta edição, que faz uma homenagem póstuma ao maior cantador do Nordeste, o grande compositor e inesquecível sanfoneiro Luiz Gonzaga. (Página 04).

Calçadão

Os servidores públicos não estão muito satisfeitos com as declarações de Valadares dando conta da falência do Ipes. Eles acham que a transferência de 7,5 milhões de cruzados novos do Instituto para a conta do Estado precisa ser explicada. Ir até Pirambu se tornou um verdadeiro "rally", e dos mais difíceis.

(Página 01 - 2º Caderno).

Informe

Os vereadores acabaram ontem a sessão da Câmara mais cedo para que pudessem ir a Prefeitura, para uma solenidade de assinatura de convênio entre a PMA e o Ministério do Interior. Alguém então lembrou que o prefeito, em uma reunião da Federação da Associação dos Moradores, teria dito que não atendia aos pedidos dos vereadores. (Página 04).

Plenário

Muita cara feia na Assembléia Legislativa, com a insatisfação dos deputados, pela resolução do governador Antônio Carlos Valadares, em congelar os salários dos parlamentares. No Poder Judiciário também há insatisfações, mas o governador considera que enquanto poucos ganham muito, muitos ganham pouco e está tentando minorar esta situação, pelo menos por algum tempo. (Página 02 do 2º Caderno).

Futebol

O Sergipe venceu domingo o Confiança no Batistão por 2x1 e fica muito mais perto do título de campeão de 89. Foi uma vitória dramática e resultado de um lance de pura felicidade. Os gols foram marcados no final do jogo. O Confiança abriu o escore aos 37', com Peta cobrando falta. Celso Mendes aos 38' empatou e Agnaldo, num lance muito discurtido desempatou aos 44'. (Página 08).

Novelas

Saiba o que vai acontecer nos capítulos de hoje de suas novelas preferidas. Pacto de Sangue - Aimée conta a Miguel e Carlos o desfalque que Lovato deu. Que Rei Sou Eu? - A Rainha fica tão feliz que dá aumento à Corcoran. O Salvador da Pátria - Pelé chega a Tangará para fundar time de futebol infantil e a loura é assassinada quando se despede de Lauro. (Página 03 - 2º Cader-

Servidores do Ibama continuam em greve

Os servidores do Instituto Brasileiro do Meio Ambiente (Ibama), entraram ontem no quarto dia de greve em Sergipe e prometem que somente retornarão às atividades depois de terem assegurada a implantação do plano de cargos e salários. O funcionário Carlos Cerqueira viajou ontem pela manhã para Brasília onde participará das negociações que estão sendo feitas com o Ministério do Interior, mas até agora nada ficou definido.

Todos os serviços estão paralisados em Sergipe a exemplo do que ocorre em outros Estados onde a greve geral dos servidores já atinge quase dois meses. Na avaliação do Comando de Greve, a mobilização dos servidores trará sérias consequências prejudicando a fauna, flora e a pesca, mas o Comando responsabiliza o Governo Federal pelos prejuízos da greve pela falta de uma definição em torno do plano de cargo e salários da categoria.

Durante todo o dia os servidores se concentraram nas instalações do Ibama que ocupam o quinto andar do edifício Oviedo Teixeira . Por volta das 9 horas da manhã uma comissão tentou contatos com o Ministro João Alves Filho, do Interior, que se encontrava numa emissora de rádio concedendo uma entrevista, mas o Ministro não recebeu os representantes da categoria e marcou uma audiência para um outro horário na Prefeitura Municipal de Aracaju onde receberam os representantes mas nada ficou definido.

SALÁRIOS

Os salários da categoria estão tão defasados que um agente de defesa Florestal responsável pela fiscalização da fauna e flora percebe um salário de NCz$ 75,00, inferior ao do Piso Nacional de Salários. A categoria defende a implantação imediata de um plano de cargos e salários que garanta ao funcionário um piso salarial em torno de NCz$ 450,00 com gratificação de qualificação de 40% sobre o salário de referência inicial de cada classe.

Em contrapartida o Governo Federal oferece um plano de cargos e salários conforme proposta do ministro João Batista de Abreu, do Planejamento, que prevê um salário de NCz$ 75,90 e o maior valor em torno dos NCz$ 515,00 com gratificação de 40%. O projeto prevê ainda uma gratificação de interiorização para os que trabalham em regiões sem nenhuma de infraestrutura – basicamente a Amazônia e o Pantanal Mato-Grossense – de 80% sobre o salário de referência em que o servidor está enquadrado.

Servidores do Instituto Brasileiro do Meio Ambiente continuam em greve.

Aumento de gasolina é criticado

Aracajuanos está insastiefitos com a onda de reajustes nos preços dos produtos derivados de petróleo que desde a meia noite do último domingo está custando 3 por cento mais caro. Muitos reclamam no momento de abastecer os seus veículos mas asseguram que nada podem fazer uma vez que o Governo Federal toma as medidas que vão de encontro com a população brasileira.

Apesar do reajuste que deixou o litro de gasolina custando NCZ$ 0,95 e o álcool NCZ$ 0,71, o consumo dos combustíveis não reduziu na capital. De acordo com os donos de postos de gasolina e bombeiros responsáveis pelo abastecimento, a população já está acostumada com a onda de aumento de preços, mas está modificando o seu comportamento no posto.

Antigamente as pessoas chegavam nos postos e abasteciam integralmente o tanto do carro, as agora com os últimos aumentos, conforme observações feitas pelo bombeiro Gilson Andrade, as pessoas chegam e alertam para o valor que cada uma pretende abastecer. "Eles agora dizem o a quantidade que querem colocar e nem mais olham a bomba", afirmou o bombeiro.

Para o comerciante Carlos Oliveira, o Governo deveria tomar outras providências e evitar ao máximo o reajuste dos preços de combustíveis porque na sua opinião são estes produtos os responsáveis pela elevação mensal da inflação. "Quero ver como nós vamos parar e quando vamos conseguir uma vida amena porque desse jeito a tendência e a gente brasileira ficar mais pobre", desabafou Carlos.

"Nem sei o que pensar desse reajuste. Todo dia tudo sobe e os nossos salários permanecem estagnados", desabafou o industriário Cosme Faria, acrescentando que o Governo nunca se preocupa com a população.

Para Sônia Almeida, os reajustes nos preços dos combustíveis apenas implica transtornos para a população brasileira. "Ninguém sabe quando as coisas estão bem porque tudo está caro e ninguém sabe que rumo o Brasil tomará com essa onda de aumento. Isto é um absurdo", desabafou Sônia.

Alistamento eleitoral teve prazo encerrado nos cartórios do país

Terminou domingo, dia 6, o prazo para o alistamento eleitoral e quem não se cadastrou não terá mais condições de votar para presidente da República nas eleições de 15 de novembro próximo. Apesar de último dia, o movimento nos cartórios da capital foi pequeno e as filas não foram tão grandes quanto se esperava.

O Juiz Osório de Araújo Ramos Filho, da primeira zona eleitoral acredita que o número de novos eleitores entre jovens menores e maiores de 18 anos atinja a ordem dos 30 mil. Somente na primeira zona eleitoral que abrange a zona norte da capital e o município de Barra dos Coqueiros, foram registrados 9.131 alistamentos.

Conforme divulgação do Juiz Osório Ramos, desta totalidade 3835 são menores de 18 anos, 3697 maiores de 18 e 1.599 transferências. A maioria foi cadastramento da capital enquanto que um pequeno número foi do município de Barra dos Coqueiros visto que as medidas adotadas pelo juiz Osório Ramos facilitou os trabalhos naquela localidade. Durante dois fins de semanas, o Juiz instalou postos na cidade de Barra dos Coqueiros onde grande número de pessoas foi atendido.

O Tribunal Regional Eleitoral ainda não divulgou os resultados finais do alistamento no Estado, mas acredita-se que ainda esta semana os resultados sejam oficialmente divulgados conforme pretenção do Tribunal Superior Eleitoral. Apesar de terem se alistado normalmente, há jovens menores de 18 anos que poderão não ter direito a votar nestas eleições para presidente.

Somente na primeira zona eleitoral há aproximadamente 10 casos desta natureza. São pessoas com 16 anos incompletos que deverão completar agora depois do alistamento eleitoral e antes do dia 15 de novembro. Esses casos ainda estão sendo estudados pelo TSE e somente depois de uma definição do Supremo é que os juizes eleitorais poderão deferir ou indeferir tais alistamentos.

Depois de terminado o prazo para alistamentos, os cartórios eleitorais vão permanecer atendendo as pessoas que desejam obter a segunda via do seu título de eleitor, mas estes não serão emitidos até o dia 15 de novembro próximo. Os eleitores que deixaram de pedir a segunda via do seu título até o último domingo não serão prejudicados nas eleições. Elas terão o direito de votar e poderão comparecer nos respectivos lugares de votação munidos de qualquer documento que o identifique.

A PROPAGANDA ELEITORAL

Os carros de som estarão autorizados a atuar fazendo a publicidade dos candidatos e presidente a partir do dia 15. Estes carros somente poderão circular em via pública fazendo a publicidade no horário das 14 às 22 horas e quem desrespeitar está sujeito a ser preso e responder um processo por crime eleitoral.

A propaganda gratuita nos meios de comunicação será iniciada no dia 17 de setembro e se estenderá até o dia 12 de novembro. Na televisão, a propaganda gratuita será exibida no horário das 13 horas e à noite a partir das 20h30min. Já nas emissoras de rádio a propaganda gratuita terá início às 7 horas da manhã e à noite a partir das 20 horas.

Muitos alunos deixaram de comparecer às aulas na UFS

O primeiro dia de aula de reposição do primeiro semestre deste ano interrompido com a greve que durou mais de dois meses, na Universidade Federal de Sergipe foi tranquilo. Muitos alunos faltaram às aulas mas o índice de faltas conforme avaliação do reitor Clodoaldo de Alencar Filho, é considerado normal por se tratar do primeiro dia de aula.

O restaurante universitário funcionou normalmente e ninguém reclamou dos preços apenas o reitor Alencar Filho que considerou um valor baixo o custo da refeição. Os estudantes e servidores carentes enquadrados na primeira categoria pagarão NCz$ 0,20 (vinte centavos), por refeição até o fim deste segundo semestre. Os servidores de nível médio, na segunda categoria pagarão NCz$ 1,50 (hum cruzado novo e cinquenta centavos), os de terceira categoria - servidores de nível superior e professores pagarão NCz$ 2,50 (dois cruzados novos e cinquenta centavos), estes valores serão reajustados de acordo com os níveis da variação salarial.

Este semestre as aulas foram iniciadas com uma inovação no restaurante universitário. Não somente a comunidade universitária terá acesso ao Restaurante Universitário. Visitantes também poderão se alimentar no RU e pagarão o montante de NCz$ 6,00. A medida conforme o reitor é uma maneira encontrada para garantir o subsídio ao Restaurante.

Para conseguir maior sucesso com a proposta, a reitoria estará dentro de poucos dias entrando em contatos com agências de viagem no sentido de que estas promovam excursões com passeio na grande Aracaju do Estado, a cidade de São Cristóvão e no retorno o almoço aconteceria no Restaurante Universitário onde o turista pagará o preço de NCz$ 6,00 por refeição.

Por outro lado, a reitoria está [illegible] assinar convênio com a Merenda [illegible] se conseguir que a Merenda [illegible] neça os gêneros alimentícios [illegible] Colégio de Aplicação não paga [illegible] mentação no Campus.

VERBAS

O reitor da Universidade Federal de Sergipe viajou ontem à tarde para [illegible] Distrito Federal, onde ele tentará conseguir a liberação de recursos no valor de NCz$ 1.059.000,00 que já estão [illegible] dos pelo Ministério da Educação. [illegible] montante, NCz$ 250 mil é um [illegible] ao duodécimo do mês de [illegible] 139.600,00 do Fundo Nacional de Desenvolvimento, (FNDE), NCz$ 200 mil [illegible] ambulatório do Hospital Universitário [illegible] NCz$ 139.600,00 para recuperação do Hospital Universitário. "Há muito tempo o Ministério autorizou a liberação destas verbas mas até agora nada chegou", [illegible] ceu o reitor.

Bancários realizarão eleições para escolher nova diretoria

Os bancários em Sergipe estarão escolhendo a nova diretoria do Sindicato da categoria. As eleições estão marcadas para os dias 15, 16 e 17 próximos e duas chapas concorrerão ao pleito sendo a chapa I "Unidade", encabeçada pelo atual presidente da Entidade, Abrahão Crispim, e a chapa II "Sindicato é Pra Lutar", encabeçada por Augusto dos Santos.

Serão instaladas aproximadamente 8 urnas sendo que uma séria fixa na sede do Sindicato localizada na Avenida Gonçalo Rollemberg enquanto que as 7 restantes percorrerão todas as agências bancárias na capital. O processo será idêntico no interior do Estado. Terão direito a voto todo bancário com dois anos de profissão e que no mínimo tenha seis meses de sindicalização. Terão direito a voto os bancários aposentados e aqueles desempregados.

O Sindicato não divulgou ainda o número de votantes, mas o presidente da Entidade, Abrahão Crispim, acredita que cerca de 3500 bancários estejam depositando o seu voto nestes três dias. Ainda esta semana, o levantamento que indicará o número de bancários votantes será divulgado pelo Sindicato.

A futura diretoria terá um mandato de três anos. O atual presidente que acumula dois mandatos consecutivos, Abrahão Crispim, está certo da vitória. Ele assegurou que apesar de estar iniciando sua campanha esta semana, ele não precisará de esforços maiores visto que a sua luta junto ao Sindicato é bastante reconhecida pelos bancários no Estado de Sergipe.

Ele criticou os critérios da chapa dois e denunciou que os seus componentes não terão tempo de se dedicarem à luta sindical visto que há pessoas na chapa que estão acumulando cargos. Como exemplo ele citou a bancária Ivânia Pereira da Silva, que além de estar disputando o pleito na chapa dois é vereadora pelo Partido Comunista do Brasil numa cidade do interior do Estado. "Eleições são imprevisíveis mas eu tenho certeza da vitória da chapa 1", ressalvou Abrahão.

Carteira de saúde para prostitutas

Todas as prostitutas terão carteira de saúde, distribuídas pela PMA, segundo revelou o coordenador da Divisão de Vigilância Sanitária da Secretaria Municipal de Saúde, Nelson Rodrigues da Cruz.

A revelação foi feita ontem, segunda-feira, quando da abertura do Curso para Fiscais de Vigilância Sanitária que está sendo promovido pela Secretaria Municipal de Saúde, na Escola José Antônio da Costa Melo, que prosseguirá até sexta-feira.

O primeiro curso sobre esse tema, segundo Nelson, visa dar mais conhecimentos aos fiscais, que farão uma intensa fiscalização nos motéis, prostíbulos, casas de diversão, salões de beleza, lanchonetes e outros estabelecimentos frequentados pelo público. Essa fiscalização, além de orientar os comerciantes para uma melhor higiene, autuando aqueles que não quiserem obedecer as regras básicas de saúde, pretende, também, evitar a proliferação de doenças infecto-contagiosas e outros. Para tanto, convidamos o médico Almir Santana, como primeiro palestrante, que falou sobre novos métodos e a eficácia na fiscalização – comentou Nelson Rodrigues da Cruz.

Há a intenção disse ele – de se fazer um cadastramento das prostitutas, orientá-las sobre a higiene do corpo, como evitar doenças contagiosas e dar-lhes carteiras de saúde, com acompanhamento período do estado físico de cada uma. Quanto aos estabelecimentos comerciais, iremos conscientizar os empresários, para a importância do asseio em seus locais de trabalho, o que melhora a clientela, aumenta os lucros e dar mais segurança ao usuário – concluiu.

Paixão governa com Associações

Ao participar do 1º Seminário de Associações de Moradores de Aracaju, realizado no Colégio de 1º Grau Olga Benário, Santos Dumont, o prefeito Wellington Paixão afirmou que está à disposição das entidades e que sua intenção é governar o município com a participação de todos os aracajuanos interessados na solução dos problemas da capital.

Paixão disse que seus primeiros seis meses de administração tiveram como meta arrumar a casa e resgatar a credibilidade na coisa pública e isto foi conquistado, graças ao esforço de todos.

O prefeito enfatizou que tem recebido muitas críticas nesse primeiro semestre, mas que uma administração eleita pelo povo é, no mínimo, precipitado se fazer uma avaliação do que se passa, "porque a crise que vive a PMA é a mesma de todas as prefeituras do país.

Wellington Paixão citou, por exemplo, a prefeitura de São Paulo, administrada pelo PT, o mesmo partido que promete o paraíso para todos, mas que, no momento, enfrenta uma greve de servidores, reivindicando 21% de reajuste.

Quanto ao pagamento dos servidores de Aracaju, Paixão disse que se viu obrigado a fazer um calendário que vai até o dia dez, para não atrasar, pois, hoje, ele paga o mês de julho com parte da arrecadação de agosto. É fácil para o administrador que não pensa no dia do amanhã e que dá altos salários, constrói algumas coisas, demite milhares de servidores. Tudo isso é fácil no final de Governo, para um administrador que não tem responsabilidade e sai deixando para o outro pagar tudo. Assim é muito fácil administrar. Eu não vou fazer como um certo candidato à Presidência da República, que demitiu 15 mil servidores, quando saiu do Governo, para dar um de austero e bonzinho, moralista." Isso o povo não aceita mais. Sei do problema social que é o desemprego, por isso, não demitirei e vou administrar Aracaju por quatro anos, porque fui eleito para isso e com o povo vamos tocar Aracaju, recuperando tudo que for possível – concluiu Wellington Paixão.

Prefeito participa de reunião com Associação de Moradores.

Estudantes da Universidade Federal retomam às aulas.

Forum reúne secretários

Reunidos a semana que passou em Belém, Secretários da Agricultura de diversos Estados brasileiros levantaram diversos questionamentos no que diz respeito à conjuntura atual da agricultura brasileira, notadamente quanto à perspectiva de recursos para investimento em 1990, assim como quanto à aprovação da Lei Agrícola do País, para que se confirme dentro do prazo constitucional, ou seja, até 5 de outubro deste ano.

Dezoito Secretários estiveram presentes ao Forum de Belém, entre os quais o Secretário Paulo Carvalho Viana da Agricultura de Sergipe. De acordo com Paulo Viana, a reunião foi altamente proveitosa, na razão direta que levantou os problemas que atingem a agricultura nacional, particularmente quanto à necessidade da promoção de um movimento a nível de todos os Estados, integrando líderes comunitários, associações de produtores, entidades ligadas ao setor, assim como políticos, no sentido de que se direcione pressões junto ao Congresso Nacional, a fim de que se reverta a perspectiva de alocação de recursos no orçamento da União para 1990, [illegible] visão até agora, é da ordem [illegible] para investimento no próximo ano [illegible] sobre isso é muito grande - [illegible] rio -, dando em vista que, a [illegible] sentação de propostas de emendas [illegible] 30 de setembro. Nesse sentido [illegible] Forum de Secretários deverá [illegible] de telex, além de uma visita à Comissão [illegible] mento do Congresso Nacional, [illegible] de que sejam revistas as propostas [illegible] pelo Governo Federal, através [illegible] Fazenda e Planejamento.

Outra questão fundamental [illegible] o secretário da Agricultura, é [illegible] Lei Agrícola seja aprovada no [illegible] devendo ocorrer até o dia 5 de [illegible] que, é imprescindível que haja [illegible] defina de forma legal os fundos [illegible] nacional, permitindo assim uma [illegible] baseada em critérios que [illegible] todo o País.

POLÍTICA

...omunista faz seu encontro regional

...dos comunistas sergipanos se encontrarão nos ...18 e 19 do mês corrente na Assembléia Legisla... para, em Conferência Regional, decidir o rumo ...Partido no Estado e acelerar a campanha presi...al de Roberto Freire. Na oportunidade deverão ...escolhidos a nova Comissão Executiva e o Dire...Estadual do Partido, esta foi a decisão tomada ...s dirigentes partidários do PCB, de Sergipe.

...ante-projeto de Regimento da Conferência já foi ...entado pelo Secretário Geral, professor e advo... Jorge Carvalho, ao atual Diretório Regional e ...ra ser apreciado naquele evento, podendo ser ...vado ou não e as decisões majoritárias serão ho...gadas na Convenção Estadual, também previs...ara ser realizada no final do mês de agosto, se ...aprovado a proposta da atual Diretoria.

...LANÇO

...presidente regional do PCB, advogado Welling... Mangueira fará, em nome da Executiva Esta... um relatório circunstanciado das atividades ...tárias no Estado, onde serão examinados os ...es acontecimentos políticos de Sergipe, como a ...a participação do PCB sergipano na chamada ...nça Democrática, que elegeu Valadares gover...dor do Estado, bem como a participação unitária ...partido na última eleição municipal, com a candi...ura de Jorge Carvalho.

...GANIZAÇÃO

...PCB sergipano já possui diretórios municipais ...25 municípios e pretende, até o final deste ano ...gar aos 50, segundo informou o vereador do par... Marcélio Bonfim, e acrescentou: "A nossa ...ferência Estadual dará um pulo no seu cresci..., multiplicando o número de diretórios muni...s e a nucleação dos militantes, organizando-os ...diversas áreas dos movimentos de massa". ...este salto, finalizou: "chegaremos as eleições ...governador do próximo ano forte e dinâmico, sen... uma opção real de poder em Sergipe e respeitan... mais ainda pelos nossos tradicionais adversá...

...entusiasmo tomou conta do Partido Comunista ...a competência e a excelente imagem com que se ...presenta o seu candidato a presidente da Repúbli... deputado Roberto Freire e, nesta Conferência, os ...litantes sergipanos decidirão como melhor traba...r este perfil, transformando-o em votos nas urnas ...de novembro próximo. Um plano já foi elaborado ...la coordenação geral da campanha presidencial ...m a criação de centenas de comitês eleitorais e vi...tas a órgãos públicos e comícios populares em lo...ais concentrados - finalizou Mangueira.

Jackson viajará ao encontro de Leonel

Nesta quinta-feira, o vereador Jackson Barreto que se licenciou ontem por quatro meses na Câmara Municipal de Aracaju, cedendo sua vaga, temporariamente, para o primeiro suplente do PSB, Carlos Santana, que ontem mesmo assumiu o posto, viaja nesta terça-feira para Salvador, onde se encontrará com o ex-governador dos Estados do Rio de Janeiro e Rio Grande do Sul, engenheiro Leonel de Moura Brizola e seu companheiro de chapa, Fernando Lyra e mais o ex-prefeito de Salvador, Mário Kertsz para discussão da estratégia de campanha em todo o Nordeste.

Sobre as pesquisas que apontam Collor de Mello à frente, disparado, e Brizola em segundo lugar Jackson Barreto fez questão de lembrar que em ...gosto do ano passado, em Aracaju, Marcelo Déda (PT) estava com 42% e Wellington Paixão tinha 9 ...final da campanha, o candidato da Frente Pro...ressista reverteu e foi o vitorioso - acrescentou.

Para o ex-prefeito de Aracaju e vereador licenciado, quem definirá a eleição serão os debates na televisão e rádio. É bom lembrar que Collor tem 40% e ...há um percentual elevado de indecisos, que irão ...zer quem será o futuro presidente do País. Eu ...dito nos debates e na desenvoltura do candidato ...ista - acrescentou.

Jackson disse que os jovens terão um peso fun...mental nessa campanha e estes passarão a se in...essar, a partir do momento, que os debates se se...ncarem nas emissoras de rádio e televisão. A ...ência política e a história de Leonel Brizola esta...muito bem adequadas, para que ele tenha um ...desempenho no meio da juventude - finalizou.

...provada imunidade para os vereadores

A Comissão Constitucional aprovou ontem Emenda - ...voto contrário do relator, deputado Nicodemus Falcão - ...endo imunidade parlamentar para os vereadores. ...issão discutiu duas Emendas, uma do deputado Eliziá...brai, e outra do deputado Antônio Arimatéa. Falcão ...eitou a aprovação da Emenda de Arimatéa, por julgá-la ...completa, porém a maioria dos deputados presentes ...pela Emenda de Eliziário Sobral, que terminou passan...

Tanto numa quanto em outra, está garantida a inviabi...de mandato dos vereadores, a exemplo do que acon... os deputados estaduais, que não podem ser pro...s, salvo em flagrante de crime comum. Contudo, a ...apresentada pelo deputado Antônio Arimatéa conti...tos detalhes, que a Comissão terminou considerando ...

O principal objetivo, segundo Eliziário Sobral, é ga...continuidade dos mandatos dos vereadores, esten...a mesma segurança aos deputados. Essa Emenda de ...Sobral, de nº 3, terminou, dessa forma, prejudicando ...nda nº 80, apresentada posteriormente pelo deputado ...Arimatéa.

Com a aprovação do parecer, a Emenda que estabe...imunidade parlamentar também para os vereadores, ...será submetida à votação final em plenário, que ainda ...previsão.

Nego deixará Collor de Mello se tiver o apoio do ministro

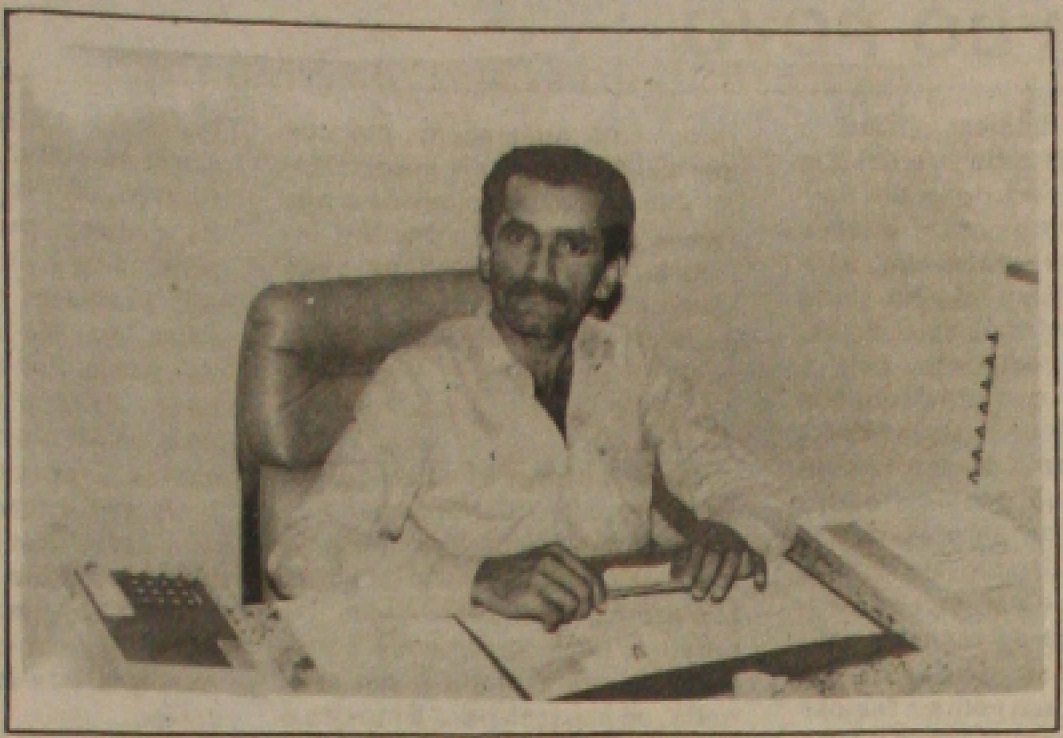

Nego da Farmácia disse que a campanha do Collor é séria.

"Não aceito apoio do ministro do Interior, João Alves Filho, a candidatura do ex-governador Fernando Collor de Mello, pois irá depor contra tudo aquilo que Collor tem pregado, ou seja, que não aceitará a participação do Governo Sarney na sua futura administração e João é um ministro de Sarney e intimamente a ele ligado" - disse o deputado Joaldo Barbosa, o Nego da Farmácia, único parlamentar sergipano filiado ao Partido da Reconstrução Nacional (PRN), com assento na AL e o primeiro a declarar o seu apoio.

Eu acho que esse apoio é inviável - prosseguiu Joaldo Barbosa. No caso de Valadares, por exemplo, é diferente, porque Valadares não tem compromisso administrativo com a administração Sarney.

O governador - ressaltou - procura trazer investimentos para Sergipe e, por isso, a gente entende que ele não se desincompatibilizaria com a administração Federal, deixando sua definição para depois.

DEIXARÁ O PRN

O parlamentar fez questão de enfatizar que, caso João Alves Filho venha a collorir, ele, de imediato, abandonará a candidatura de Fernando Collor de Mello. Isto seria a maior contradição, caso Collor viesse a aceitar, porque ele diz em praças públicas que não aceitará esse tipo de apoio - acrescentou.

—Se Collor aceitasse o ministro João Alves, abriria precedentes para que outros participantes da administração José Sarney pudessem participar dessa marcha para a reconstrução nacional - disse.

Eu tenho certeza absoluta - acrescentou - que isso não passa de boatos e que não haverá adesão do ministro do Interior e nem de outros integrantes do staff do atual presidente da República.

Pensão de deputados na justiça

O deputado Marcelo Déda (PT) vai entrar com representação junto à Procuradoria Geral da República, arguindo a inconstitucionalidade da Carteira de Previdência dos Deputados à Assembléia Legislativa, criada por lei do Governo estadual em 1977, e que proporciona aos parlamentares gordas aposentadorias mediante apenas quatro anos de exercício de atividade.

De acordo com a lei que regulamenta a Carteira de Previdência dos Deputados, são necessários oito anos de contribuição para aposentadoria parlamentar, ou seja, após cumprir dois mandatos o inscrito no sistema pode requerer o benefício.

Entretanto, mesmo não sendo reeleito para o segundo mandato, o beneficiário da Carteira pode obter a aposentadoria, bastando para isso que continue pagando as contribuições mensais, até completar o período de carência de oito anos. Feito isso, poderá receber a pensão, cujo valor, hoje, fica em torno de NCz$ 6 mil - cerca da metade dos vencimentos integrais do deputado.

Para o deputado Marcelo Déda, "a pensão parlamentar concedida aos deputados estaduais é imoral, num país onde a maior parte dos trabalhadores só se aposenta após 25 a 35 anos de atividade. Além disso, sabemos que o sistema é deficitário e exige injeção de dinheiro público para se manter", disse ainda o deputado, que apresentou emenda ao Projeto de Constituição do Estado proibindo a destinação de recursos públicos para criação ou manutenção de fundos de aposentadoria parlamentar.

DÚVIDAS SOBRE ASSINATURAS?
LIGUE ASSINANTE.
GS
222-4407

Machado garante que o PFL não collorirá

"Nós temos consciência de que temos compromissos com o povo sergipano e estamos firmes com a candidatura do Partido da Frente Liberal, que é o ex-ministro de Minas e Energia, Aureliano Chaves. Portanto, até o que eu sei, não existe qualquer debandada no Estado em direção a candidatura do ex-governador de Alagoas, Fernando Collor de Mello" - afirmou o presidente em exercício do diretório regional e líder do PFL na Assembléia Legislativa, deputado José Carlos Machado.

As maiores lideranças do PFL estiveram reunidas em Brasília e as notícias que tivemos, até agora, são de que todos continuam unidos em torno de Aureliano Chaves - acentuou José Carlos Machado. Naturalmente, que ele atravessa dificuldades, como acontece com outros.

No entanto - ressaltou - a gente espera que com o desenrolar da campanha, possamos superar o que acontece hoje e Aureliano comece a empolgar a população brasileira.

Machado disse que há fundamento em uma renúncia de Aureliano Chaves e que em Sergipe, até agora, nenhum pefelista que tem assento na Assembléia, colloriu. Eu tenho esperança que o governador se mantenha com Aureliano Chaves.

- O governador, por exemplo, tem todo o direito de escolher o seu candidato, porque ele tem que pensar no melhor para o Estado. Até agora o que me consta é um acordo quase que unânime para se manter a candidatura de Aureliano Chaves e se trabalhar, no sentido de que ela tenha a aceitação popular por todos esperadas. O ex-ministro tem capacidade e já demonstrou ser um excelente administrador, por isso, apostamos em seu nome para mudar os rumos do País - concluiu José Carlos Machado.

Juiz elogia jovens que tiraram títulos

Terminou no último domingo, o alistamento eleitoral para todos que desejam escolher o candidato à Presidência da República. Segundo o juiz da 1ª Zona Eleitoral, Osório Araújo Ramos Filho, segundo um levantamento preliminar feito na noite de domingo, foram inscritos 9.131 novos eleitores, dos quais 3.875 são na faixa etária de menores de 16 a 18 anos; 3.697, são de eleitores maiores de 18 anos; e 1.599, são transferidos.

Osório não acredita que tenha ficado um número exagerado de pessoas que não se cadastraram, porque a Justiça Eleitoral, como um todo, ofereceu as condições necessárias para que todos se cadastrassem e se transferissem, quando foi o caso.

A 1ª Zona - disse Osório - há algum tempo já estava com postos fixos em vários bairros da cidade, possibilitando que o eleitor fosse atendido com rapidez e eficiência, inclusive os nossos postos funcionaram a contento; foi uma realização pioneira da 1ª Zona Eleitoral que deu certo; o Tribunal Regional Eleitoral orientou as demais Zonas que assim procedessem; e a gente está satisfeito com o número de inscritos.

MENORES

Osório achou importante à procura maior dos jovens. A gente está sentindo que o eleitor jovem quer participar do processo eleitoral; entendeu o chamamento que lhe foi feito pela Justiça Eleitoral; ele compareceu bem aos cartórios e vai participar, decisivamente, das eleições presidenciais - completou.

As pessoas que deveriam se cadastrar e não fizeram - disse Osório - poderão fazer, a partir da reabertura do processamento de inscrição. Agora, vai pagar multa, em conformidade com a lei.

Osório Araújo acrescentou que os novos títulos deverão ser entregues a partir de 20 de outubro. Disse, também, que o Tribunal Regional Eleitoral já solicitou das Zonas que os formulários com os novos eleitores sejam entregues até o próximo dia 11, evitando o atraso na entrega do documento.

João Alves negou que irá apoiar candidato do PRN

Após a assinatura de vários convenios com a Prefeitura de Aracaju, na ordem de um milhão de cruzados novos, para construção dos canais Saturnino de Brito, do Grageru, Bairro América e da Hermes Fontes, o ministro do Interior, João Alves Filho, negou que esteja abandonando a candidatura do ex-ministro das Minas e Energias, Aureliano Chaves, para apoiar o ex-governador de Alagoas Fernando Collor de Mello.

João disse que o PFL está unido em torno da candidatura de Aureliano Chaves e isso foi confirmado numa reunião ocorrida na última quinta-feira, quando esse apoio foi ratificado. Acrescentou que, também, não é verdade que os pefelistas estejam em debandada para collorir.

POSIÇÃO DE AURELIANO

Um repórter indagou como o ministro recebeu o resultado de sua rede de comunicação, a qual apontou Collor como o preferido e Aureliano Chaves só conseguindo três pontos. João disse que entende que a pesquisa é um corte vertical na sociedade, que identifica o pensamento em um determinado momento, mas ela não pode ser, necessariamente, projetada, porque isso foi constatado nas eleições passadas, por exemplo.

Eu fui um observador privilegiado - disse João -, porque ando por esse Brasil afora e vi em muitas regiões uma versão profunda. Porto Alegre, por exemplo, o candidato do PT, Olívio Dutra, estava em quarto lugar e foi o vencedor; no Rio de Janeiro, com Marcelo Alencar (PDT); em São Paulo, com Luiza Erundina (PT); e, aqui, em Aracaju, o próprio Wellington Paixão (PSB).

Então, continuou, a pesquisa identifica o pensamento de um instante, mas nós percebemos nas últimas eleições que a decisão final será através do horario do debate na televisão e rádios.

O momento, agora, enfatizou, estamos nas preliminares. Os comícios, praticamente, no caso de eleição presidencial, não existem. A decisão será através do debate, de idéias quando cada candidato vai apresentar seu programa e suas soluções. Eu não posso acreditar que o brasileiro não vá escolher o seu presidente, aquele que vai decidir nosso futuro, se não for através de soluções concretas, do que cada um tem para o grande desafio nacional. Esse momento será nos debates - arrematou.

Quanto a posição de Aureliano em Aracaju, João disse que a campanha do ex-ministro, praticamente, não começou. Essa campanha não tem as características de uma eleição municipal ou estadual, porque não irá envolver trios elétricos, carros de som. Vai ser, basicamente, através dos debates e dos programas gratuitos no TRE, quando cada um irá mostrar seu programa.

João disse que não há qualquer estrategia para o segundo turno, porque a preocupação é com 15 de novembro. Se nosso candidato tiver sucesso, evidentemente, que não haverá preocupação com o segundo. No entanto, caso ele não logre êxito, nós iremos escolher um outro candidato para se compôr e será o que tenha as idéias mais próximas do que pensamos, para o futuro deste país.

Em relação ao voto dos jovens, o ministro disse que o PFL tem a sua facção jovem, no sentido de sensibilizar a juventude de 16 a 18 anos, a participação dessa eleição.

- Nós temos que saber que está em jogo muito importante e é o nosso futuro, do qual têm que participar os jovens de 16 e 18 anos e o PFL saiu na dianteira, assim como bem pouco partidos, procurando organizar a sua juventude - finalizou.

Após assinar convênios com Wellington Paixão, João Alves disse que o PFL ainda tem chances com Aureliano e negou que vai apoiar Collor.

PMA terá recursos do Minter para construir seus canais

Foi assinado ontem à tarde, no Salão Nobre do Palácio Ignácio Barbosa, quatro convênios no valor de NCz$ 1 milhão de cruzados novos entre o ministro do Interior João Alves Filho, e o prefeito Wellington Paixão.

Dos quatro convênios assinados, três serão destinados as obras dos canais Saturnino de Brito, Visconde de Maracaju, Bairro América e Grageru.

No seu discurso, o Prefeito Wellington Paixão afirmou que, o Ministro do Interior, João Alves Filho, ocupando hoje as elevadas e dignas funções de Ministro de Estado, vem dá, com essa assinatura de convênios, o testemunho de seu apoio no sentido de ajudar, não a administração, mas sim à sua cidade.

Com esses convênios - contou o prefeito - há também o marco inicial de uma obra que marcará profundamente não a nossa administração, mas também a passagem do ministro João Alves Filho no comando do Ministério do Interior, que é a construção do Canal da Hermes Fontes, pois acabará de uma vez com a questão angustiante do alagamento daquela Avenida que é o maior corredor de transportes de massa de Aracaju.

Para o ministro do Interior João Alves Filho, esse momento é de grande satisfação para ele em poder assinar convênios para a realização de obras com as quais sonhou também, quando era prefeito mas que não pode fazê-las em face dos grandes recursos que ...

OPINIÃO

Informe GS

VEREADORES

Na sessão de ontem da Câmara Municipal de Aracaju, o líder do prefeito, vereador Mário Costa do PSB, solicitou aos seus companheiros de Câmara, que não fizessem discursos na sessão, para que esta fosse rápida, e os vereadores pudessem atender ao convite do prefeito Wellington Paixão, para estarem presentes a solenidade de assinaturas de convênios entre a Prefeitura e o Ministério do Interior.

////////

Os vereadores atenderam, e a sessão foi rápida, até que um deles lembrou, que em recente reunião com membros da Federação das Associações de Moradores de Aracaju, o prefeito Wellington Paixão teria declarado que não atende a pedido de vereadores, só fazendo isso, se a obra tiver mesmo muita necessidade.

////////

Em represália, quase que nenhum vereador foi a Prefeitura. Só um pequeno grupo, liderado por Madalena Gois, se dignou a aparecer. Tudo indica que o tempo vai esquentar cada vez mais entre a Prefeitura e a Câmara.

AÇAO

Dizem que o vereador Jorge Araújo demonstrou disposição em entrar com uma ação popular contra a centralização dos recursos do IPES na conta única do Governo, caso a Associação dos Servidores do IPES não o faça.

NÃO CONTRIBUINTES

Está se formando também um grupo de segurados do IPES para entrar com uma ação popular, contra o atendimento aos chamados Não Contribuintes. Estes atendimentos ficariam limitados somente aos casos de emergência. Os atendimentos políticos, hoje feitos em profusão, ficariam proibidos por prejudicar os segurados.

XERIFE

E o velho xerife volta a cena. O governador Antônio Carlos Valadares nomeou ontem o excomandante da Polícia Militar, coronel João Barreto Mota, para a Superintendência de Polícia Civil. A posse é quarta-feira às 9 horas.

SUSTO

Os passageiros do vôo da Varig que chegavam ontem à tarde do Rio de Janeiro passaram um grande susto. O avião chegou a tocar na pista, mas o piloto preferiu arremeter. Depois de sobrevoar por algum tempo Aracaju, pousou sem maiores dificuldades.

PRESOS

Durante o final de semana muita gente teve os carros apreendidos com a Blitz do Detran e Polícia Civil. Até gente muito importante caiu na malha.

ALISTAMENTO

De janeiro até domingo, a 1ª Zona Eleitoral, que tem como titular Osório Araujo Ramos Filho, alistou quase dez mil novos eleitores. Para surpresa de Osório, o contingente de menores de 16 anos foi maior. Isso demonstra que os jovens estão bastante interessados na sucessão presidencial. Se fosse uma eleição estadual, o alistamento seria bem superior, pois estaria interessando em muito aos candidatos regionais.

JUNTOS

Wellington Paixão promoteu a representantes das Associações de Moradores de Aracaju que vai fazer uma administração participativa e que a partir de agora a máquina vai ser mais rápida, depois da reforma. Se tiver a mesma agilidade que a reforma, a promessa continuará como as outras, ou seja, no compasso da tartaruga.

DURO

O pessoal da Fusbaju até hoje não sabe como explicar a dureza do feijão que foi doado por Saulo Eloy, para o encontro promovido no último fim de semana. O produto ficou dois dias de molho, várias horas na panela e não conzinhou legal.

BRIGA FEIA

O vereador Laércio Miranda comprou uma briga feia com os presidentes das assosiações de bairros de Aracaju. Ele, em seu programa diário, disse que todos os presidentes dessas entidades embolsam grana firme e nada fazem. o pessoal não gostou e devolveu o trono, no encontro das entidades, afirmando que os presidentes são honestos ~~agora, não~~ podem dizer o mesmo de alguns políticos e exigem que Laércio se retrate no seu progama da difamação.

CRESCENDO

Nas contas de alguns pedetistas Brizola vem crescendo muito em Sergipe e vai dividir com Collor de Mello a preferência do eleitorado. Sendo assim, já pensam em polarizar a campanha, para depois tirarem os votos de Collor. Se a campanha for só no campo das idéias, será um belo exercício de democracia e, portanto, esperamos que o nível não seja lá embaixo.

CONSCIENTIZAÇAO

Todos os dias se registram engarrafamentos na Ivo do Prado, próximo ao Colégio Salvador, provocado pela parada irregular dos veículos de pais de alunos. O pessoal deveria ser mais organizado, a fim de evitar acidentes. O problema se registra mais nas horas de pique, no final da tarde. O problema do trânsito é educação quem dele se utiliza e não faz corretamente.

GRANA

E o pessoal da PMA está preocupado com a grana, principalmente com o Dias dos Pais chegando. Grana curta já é ruim, e se não vir, vai ser pior. Mas assessores de Paixão garante que sairá. Tomara.

MAIS UM

O primeiro suplente do PSB, Carlos Santana, assumiu ontem na Câmara Municipal de Aracaju, com a licença de 120 dias requerida pelo titular da cadeira Jackson Barreto. Com isso, Mário Costa assume, oficialmente, a liderança de Wellington Paixão na Câmara de Aracaju e terá que ter costas bem largas para aguentar as cacetadas. Para Pedro Firmino, é mais um que vai faturar a grana do Municipio, que deixa de investir para o bem social e tem que pagar um relâmpago e nem deu tempo

bafejado pela sorte na Câmara acrescenta que não demora muito e a CMA terá 40 vereadores, isto porque ele não se ausentará, só em caso de uma doença muito grave, porque tem um compromisso com o eleitorado e não irá enganá-lo, comendo dinheiro no mole.

COM VALADARES

Luciano Prado (PFL) negou ontem que já tenha collorido, mas ressaltou que irá acompanhar a decisão do governador Antônio Carlos Valadares, portanto, se Valadares se definir por Fernando Collor de Mello, Aureliano Chaves, se ainda for o candidato do PFL, perderá mais uma base pefelista, o que não será novidade, do jeito que a campanha do ex-ministro vai. Aliás, já dizem que ele obedece o ritual mineiro, ou seja, devagazinho. Mas está tão devagar que mais parece que vai participar de uma corrida de tartarugas, ou será, o peso do homem. Nem toda cruz pode se carregar. Os pefelistas já têm um exemplo disso com o bom Lauro nas eleições de 88. Eles não querem repetir a dose, pois será demais para os mortais do PFL.

RAPIDINHA

A sessão da Assembléia Legislativa foi, mais uma vez, relâmpado e nem deu tempo para à moçada tomar uma xicará de café ou tomar uma água gelada.

GAZETA DE SERGIPE

O JORNAL DE ORLANDO DANTAS

O REI DO POVO

Morreu o homem, ficou a fama. Luiz Gonzaga, nordestino do sertão do Araripe, de Pernambuco, viveu uma intensa vida de artista : safoneiro, cantor e compositor. Não há como distinguir, dentre os seus dotes, aquele mais destacado, pois a harmonia com que construiu sua obra musical toca a genialidade, no sentido amplo de seu talento múltiplo. Como sanfoneiro, inventou a safona para os ritmos nordestinos, tirando do fole o som bonito que parece ser sempre um pedaço de melodia cotidiana da nossa gente. E fez mais: colocou sua velha e famosa safona para fazer a segunda voz em Asa Branca, realizando um dueto jamais imitado, cujo efeito sonoro é um raro documento de virtuosismo musical que se compara a uma tirada de gênio. Ao lado da sanfona, ele inventou a zabumba e o triângulo, bizarros instrumentos que foram transformados em tripé rítmico de identificação permanente com a expressão da música nordestina.

Como cantor possuiu uma voz bonita, agradável de ser ouvida, tirando efeitos de impostações próprias de quem dominava, intuitivamente, a arte de cantar.

Em algumas músicas chegou ao requinte de imitar o canto dos pássaros, como em Acauã, em Fogo Pagô. Em outros momentos, dispensou o conjunto e cantou só, como um aboiador, na Feira do Gado. Um cantor, enfim, de muitas qualidades e possibilidades, que abriu e ocupou espaço nas emissoras de rádio do sul do País, sem ceder ao modo peculiar de dizer as coisas do sertão nordestino que estiveram, como mensagem, associadas a sua carreira artística no rádio, no disco, na televisão e nos shows pelo Brasil todo. Um intérprete, eis aí como se pode considerar o cantor Luiz Gonzaga, com sua sensibilidade de rir gostoso, ou fazer rir, ou chorar a tristeza coletiva que recolhia do seu povo.

Autor e compositor, Luiz Gonzaga propagou o Nordeste e os nordestinos, assumindo, perante o Brasil, sua condição mulata, subalterna, aviltada. Nada, no entanto, impediu que ele abrisse, com sua sanfona e sua simpatia, os espaços para a música e a mensagem que portava, em nome do seu povo. Os brasileiros de todas as partes ouviram, entenderam, aplaudiram e guardam, com emoção, a obra daquele que o povo fez Rei, tornando sua majestade visual a figura mista e mística de vaqueiro - pelo couro do gibão, das perneiras, das luvas - e de cangaceiro - pelo chapéu espelhado, de bicos laterais, pelas cartucheiras em X pelo corpo, pelo xaxado -. Um tipo, na indumentária, no jeito de cantar, no repertório, nas conversas que mantinha com o povo, sob a cumplicidade de um resfolego baixo que sua sanfona, mais que qualquer outra, sabia fazer para compor o fundo da conversa.

Foi assim, como Rei do Povo, que Luiz Gonzaga visitou tantas vezes o Estado de Sergipe, onde encontrou sua Rosinha, personagem que surgiu em Propriá e habitou o nordeste lírico do autor de Malhada dos Bois, como sonho do amor feliz. Luiz Gonzaga fez amigos em Sergipe e a muitos deles decidou composições, como ao velho e lendário Pedro Chaves, de Propriá, espécie rara de mecenas para desconhecidos artistas que atravessavam o rio São Francisco em busca do sucesso no Rio de Janeiro. Em Sergipe o Rei recebeu homenagens, foi feito Cidadão Sergipano e sempre voltou para tocar e cantar, repetindo aquilo que mais sabia fazer e que fez por muitas décadas, construindo para a cultura nordestina uma referência que haverá, sempre, de prevalecer como fonte, todas as vezes que for preciso buscar raízes.

De olhos inchados e avermelhados pela emoção do choro, o povo nordestino bateu palmas, despedindo-se do seu Rei. Na frente do Hospital Santa Joana, na Assembléia Legislativa de Pernambuco, no Aeroporto, no Recife, a multidão amparava a sua orfandade no som alegre das músicas que tocavam sem parar pelas ruas tristes da cidade. No Joazeiro do Norte, sob a evocação do padre Cícero Romão Batista, o corpo do Rei do Povo foi abençoado, para seguir e repousar no pé de serra, no Exú, no Parque Asa Branca, que era sua lembrança infantil, sua obra, seu museu, e agora seu túmulo. Finou-se uma vida, toda ela realizada na maior dignidade, bela porque espontânea, livre, coerente com tudo o que a terra e a gente produzia, anônima, de arte e de cultura. O povo nordestino perde seu guia, seu intérprete, seu porta-voz, seu maior artista. O baião, o Brasil e o povo perdem seu Rei, agora aboiando núvens no céu.

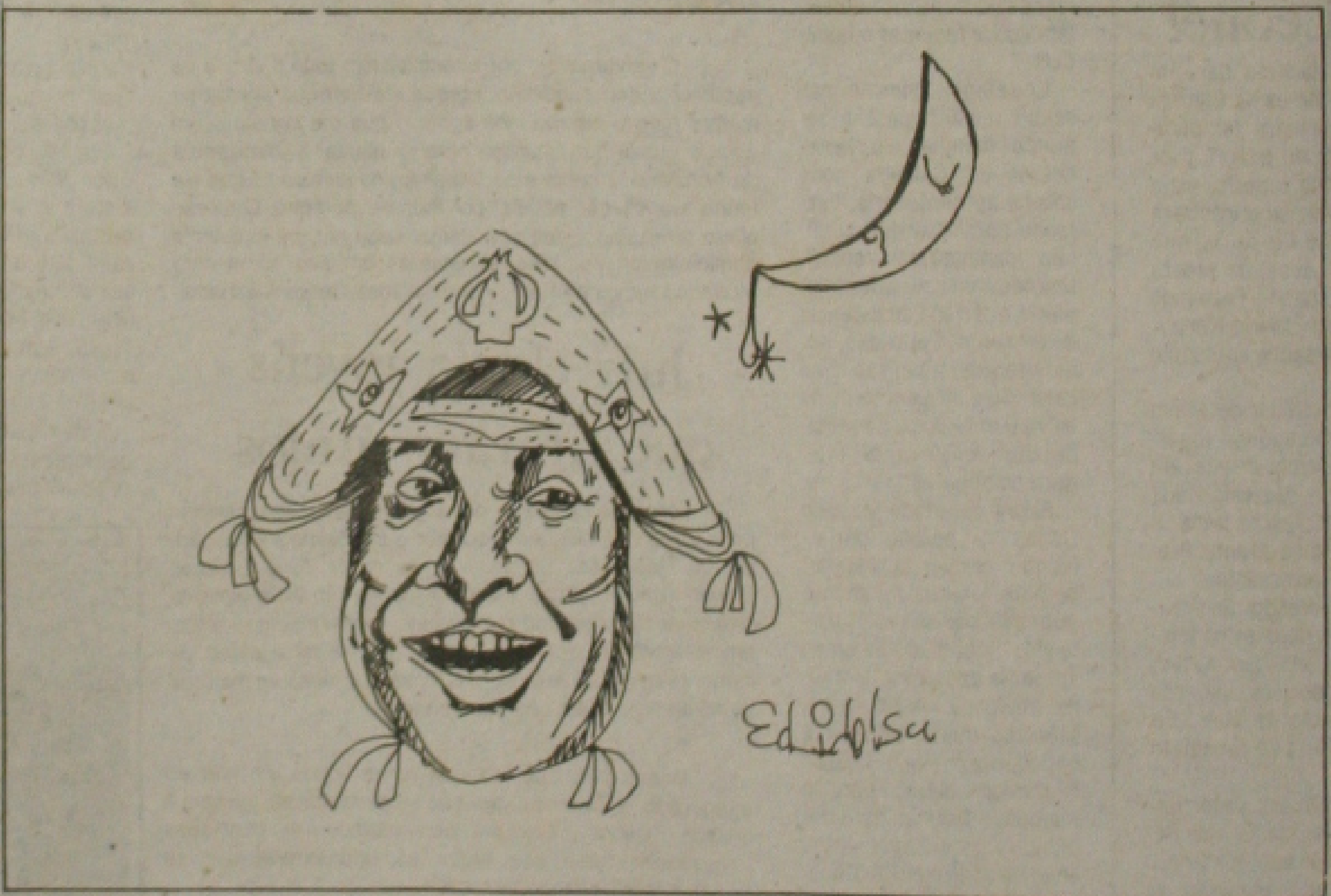

Acrísio Torres

Corrupção apaga-se no caráter

-Hoje, tal é o cinismo humano!, talvez se sintam justificados os políticos corruptos deste país ao saberem que, mais de cem anos atrás, no império, Tobias jás lamentasse que ''em nossa terra o sopro da corrupção apagou no caráter dos notáveis e relevo da dignidade''. Persiste, neste país, um tema digno da meditação dos filósofos. ''este fatal divórcio entre a política e a moral''.

Não há maior desmentido lançado à face das doutrinas que proclamam a eficácia das leis morais, que a corrupção oficial que grassa no país. No entanto, este país continuará existindo, já que, em sua época, exclamara Tobias, ''todavia, este país ainda existe!'' Mas, com uma extrema diferença: o povo amava a Pedro II e detesta o sr. Sarney.

Tal como já lastimava Tobias, o povo continua a fazer ''o papel de velho cão estúpido que morde a pedra que nele bate, em vez de procurar a mão que a arremessou''. Na política estreita, rotineira, deste país, perde sentido o velho e sábio adágio de que ''a justiça começa por casa''. Também, entre si, os bandidos têm seu ponto de honra.

Tornando mais grave a situação do país, descai o grau de aviltamento na honra dos partidos políticos, patente nas tolices, nos desatinos de seus membros. Destarta, como já observa Tobias, continuar-se-á dizer que este ou aquele político é um espírito mal-intencionado, saltim-banco, etc., mas enfim uma cabeça luminosa, um prodígio de ilustração, uma glória do país''.

-Não se percebem mais no país senão fracos indícios de aspirações, de idéias generosas, de vitalidade política. Há, nos políticos, um completo desentendimento em relação aos interesses nacionais.Patriotismo?Pode haver patriotismo onde existe pátria? Este país já teve mais independência nos tempos passados. E que havia dedicação sincera à causa da nação, nos Prudente, nos Campos Salles, etc.

Hoje, bem outra e a situação. Esta capital, onde nascem as leis, os regulamentos, todo o tecido administrativo do país, não é uma fonte de idéias, de pensamento político. E esta meramente, uma cidade oficial, onde, na expressão atual de Tobias, ''o charlatanismo de todos os gêneros, a rabulice de todas as formas podem conquistar posições e nomeadas''.

Talvez engane-se Tobias quando diz ''conquistar''. E um mal dizer, já que não se conquista, consegue-se em regra de modo corrupto, impune. No entanto, não há outro modo de influência, de conquista moral senão mediante a força das idéias. Talvez, morta a esperança de Tancredo!, demore um homem do povo, cheio de consciência, animado do espírito de justiça pública.

Lastimável que sobre a moral da consciência popular continuem a se projetar inexoráveis, as sombras dos vícios que, já observa Tobias, ''roem, como abutres, as entranhas do país''. Tobias escreveu que há verdades, cuja inteira nudez é como a nudez femininas, pode ser bela, mas sempre perigosa''. Dessa ordem, adverte atual, Tobias, as que têm ''raizes de desordem enterradas no fundo de nossas instituiçoes''.

Eleições [...] ideologia [...] e finança[...]

Chega a ser surp[...] o resultado da análise [...] so dos postulantes [...] presidente da Rep[...] medida em que os [...] passos da campanha [...] os candidatos prefere[...] fil baixo" no plano ideo[...]

Os candidatos [...] identificados com as [...] posições "progressista[...]" lhem os instrumentos [...] menos nesta fase, [...] tar por uma fala mo[...] teúdo ideológico inex[...]

Ninguém mais [...] estatização da economia [...] ficadas com a ineficiência [...] rocracia do Brasil, [...] estatizantes caíram em [...] ça.

A última conven[...] ralismo, para surpresa [...] gente, foi a do candidato [...] Mário Covas. Depois [...] breve análise da situação [...] leira, Covas não he[...] pregar, para o caso [...] brasileiro, um "choque [...]ta" nos moldes do [...] Inglaterra de Thatcher.

Procurar encontrar [...] sas desta súbita mudança [...] discurso constitui-se num [...] cício interessante em [...] políticos.

Num primeiro [...] um dos argumentos [...] ao abrandamento de [...] dos candidatos prende-se [...] ráter conservador do [...] brasileiro. Ao contrário [...] pode inicialmente imagina[...] ma eleição presidencial, [...] tos das regiões metropo[...] por si só, não são suficientes [...] ra a composição da maioria, [...] cessitando uma adição [...] votos das pequenas [...] des, onde predominam [...] votos conservadores.

Num segundo [...] numa análise mais [...] vale notar que a [...] candidatos se dá com [...] do verdadeiro "custo" [...] campanha nacional [...] partido ou fortuna [...] suficientemente grande [...] zer frente à avalanche [...] pesas de uma campanha [...]nal. É neste sentido [...] prósperos empresários [...] ralmente cortejados pelos [...] didatos, na expectativa [...] tribuições. Para tal, um [...] favorável à livre iniciativa [...] ser o passaporte mais [...] o sempre endurecido [...] segmento empresarial.

E, assim, vão [...] brando os candidatos. Um [...] curso mais vigoroso para [...] e um "água com açúcar" [...] empresário. Uma demo[...] de independência no [...] de televisão é uma [...] surrada no ouvido do [...]dedor.

Um verdadeiro [...] o objetivo último [...] poder, e a ideologia, um [...] do fardo muitas vezes [...] carregar nesta contenda [...] de transigir.

GAZETA DE SERGI[PE]
FUNDADOR: ORLANDO [...]
Diário matutino de [...] GAZETA DE SERGIPE [...] Fundado em 13 de [...] Redação, Administração [...] Av. Juscelino Kubitschek [...] (Antiga Visconde de [...]) Telefones: Administração [...] Comercial: (079) 22[...] Redação: (079) 222-44[...] Sucursal Brasília: (C[...]) T/8-Bloco M - Edifício [...] Junior, 1º e 2º [...] (061) 222-0248 e [...] Telex: 61[...]
REPRESENTANTE: [...] Imprensa, Televisão [...] Matriz: Rio de Janeiro [...] Copacabana, 664 - [...] Bloco A - 6º Andar [...] 256-2755 e (021) [...] 2123473 e 213660[...] Rua Augusta, 257 - [...] 12. Telefone (011) [...] 11-25474. Representantes [...] Luiz, Fortaleza, Recife [...] Horizonte, Curitiba [...]
DIRETOR DE REDAÇÃO: ROBERTO DANTAS [...]
EDITOR: Diogenes [...]
CHEFE DE REDAÇÃO: [...] Barreto [...]
Serviços Noticiosos: [...]
Os artigos assinados [...] responsabilidade dos [...] necessariamente [...] do jornal.

Aracajuano vai rezar missa por Luiz Gonzaga

Gonzagão: missa hoje em Aracaju.

Objetivando prestar uma homenagem ao cantor e compositor Luiz Gonzaga, que faleceu na última quarta-feira, no Hospital Santa Joana, em Recife, vítima de pneumonia, os admiradores do Rei do Baião, residentes na capital sergipana, organizaram uma programação que será desenvolvida hoje, data em que se completa o sétimo dia da sua morte.

Assim, consta na programação, que será executada na praça Tancredo Neves, situada no Bairro América, a apresentação, às 19:30 horas, da Orquestra Sinfônica do Estado de Sergipe de mais de 100 sanfoneiros do interior e da capital, que tocarão as músicas do Rei do Baião. Às 20 horas, ocorrerá o evento principal da Igreja dos Capuchinhos.

Segundo Frei Florêncio, o ofertório da missa será feito por dezenas de vaqueiros, também procedentes do interior de Aracaju. De acordo com ele, os cerca de 100 sanfoneiros tocarão durante o ato religioso as músicas Asa Branca e Boiadeiro e depois da missa eles continuarão tocando as canções de Luiz Gonzaga.

Florêncio, que preferiu afirmar que a homenagem a ser apresentada ao maior expoente da música popular brasileira partiu dos seus amigos e admiradores, do povo da periferia da cidade, revelou acreditar que centenas de pessoas estarão presentes ao evento, que no seu entender é significativo e expressará o carinho de todos pelo Rei do Baião. Disse ainda que, o governador Antônio Carlos Valadares, o prefeito de Aracaju, Wellington Paixão e demais autoridades do Estado, deverão também está no local homenageando o imortal Luiz Gonzaga.

OS PREPARATIVOS

Foi iniciado ontem os preparativos para a realização do evento. Com isso, deverá está pronto até o final dessa tarde a instalação da iluminação na Praça Tancredo Neves, assim como, a armação do palanque, a onde será celebrada a missa e onde se apresentarão os sanfoneiros e a Orquestra Sinfônica, e a colocação do painel, com fotos e dados sobre Luiz Gonzaga.

Secretária explica situação da escola

desativação da Escola Municipal Sabino Ribeiro, à rua Tenente Cleto, 382, bairro 18 do Forte, foi anunciada pela secretária Municipal da Educação, professora Ada Augusta Celestino Ribeiro, em janeiro deste ano, quando encontrou um conjunto de escolas em reforma e construção, com "os serviços complementares paralisados e em completo abandono".

Ao fazer tais revelações, para esclarecer sobre o que vem ocorrendo em torno da desativação da Escola Sabino Ribeiro, a secretária Municipal da Educação também disse que aquele estabelecimento de ensino está desativado desde 1987, ano em que o então prefeito Jackson Barreto suspendeu as atividades da escola, iniciando sua reforma com recursos da CEF.

Na oportunidade - prosseguiu a secretária Ada Augusta Celestino Bezerra - a clientela daquele estabelecimento de ensino foi distruída pelas escolas públicas da comunidade, enquanto equipe docente e administrativa lotada provisoriamente em outras unidades da rede municipal. Com a intervenção na Prefeitura de Aracaju, as obras foram completadas, mas paralisadas, passando a compor a herança deixada pela atual administração, concluiu.

Com relação às escolas que estavam paralisadas, quando a atual administração municipal começou a atuar, a Secretária Municipal da Educação revelou que se encontravam em tal situação, a Sabino Ribeiro, no bairro 18 do Forte; professora Maria Thetis Nunes, bairro America, jornalista Orlando Dantas, Nova Veneza, Alencar Cardoso, José Conrado de Araújo; Professor Florentino Menezes, povoado Areia Branca; Olavo Bilac, Cidade Nova; e Maria da Glória Macedo, no bairro Industrial.

As quatro primeiras escolas foram inauguradas ou reformadas, nos primeiros sete meses da gestão do prefeito Wellington Paixão, informou a secretária Ada Augusta Celestino Bezerra, ao assegurar que elas hoje estão em pleno funcionamento enquanto as demais, dentre as quais a Sabino Ribeiro, estão sendo priorizadas neste semestre, para que suas obras sejam concluídas e possa funcionar no próximo ano.

Tais reformas devem ser agilizadas em setembro prometo, assegurou a secretária Municipal da Educação, lançando que assim se faz necessário dentro da meta do atual Governo Municipal de acabar com o déficit do atendimento à população em idade escolar de Aracaju.

Ada Augusta: fechamento da escola.

Reitor vai à Brasília e tenta conseguir recursos

Seguiu para Brasília, ontem, o magnífico reitor da Universidade Federal de Sergipe, prof. Clodoaldo de Alencar Filho. Na capital da República manterá contatos com o Ministério da Educação, objetivando a liberação dos seguintes recursos: NCz$ 120 mil, correspondentes ao duodécimo de julho; NCz$ 369.600,00, correspondentes à primeira parcela do convênio assinado com o MEC para a utilização de recursos do Fundo Nacional de Desenvolvimento pada Educação, em cráter de urgência; NCz$ 300 mil para obras do ambulatório do Hospital Universitário; NcZ$ 100 mil para recuperação da malha viária interna do Campus Universitário; NCz$ 139.600,00, para a recuperação do Restaurante Universitário e outros recursos.

O reitor também tratará de assuntos de interesse da UFS junto ao Ministério do Interior, Secretaria de Habitação e Ação Comunitária da Presidência da República, Ministério da Cultura, Serviço Social da Indústria - SESI, Confederação Nacional da Indústria -CNI, Conselho de Reitores das Universidades Brasileiras (Crub), Conselho Nacional de Pesquisas.

ORÇAMENTO

No MEC, também estará sendo defendido o orçamento para 1990, com a presença do prof. Antônio Vieira da Costa, pró-reitor de planejamento da UFS.

Na qualidade de representante do Conselho de Reitores das Universidades Brasileiras, o prof. Clodoaldo de Alencar participará em Brasília do Forum Nacional em Defesa da Escola Pública na Lei de Diretrizes e Bases da Educação, a realizar-se no dia 9 e que é promovido pela Confederação Nacional dos Trabalhadores em Educação.

Por outro lado, a Associação das Universidades Públicas estará se reunindo nos dias 10 e 11 vindouros em Uberlândia, Minas Gerais, para discussão dos Estatutos. O prof. Alencar Filho, um dos fundadores daquela entidade, participará do evento na qualidade de coordenador da Comissão de Sistematização das emendas a serem apresentadas pelo Nordeste. A associação envolve, hoje, 36 universidades e 15 escolas isoladas de nível superior.

Aracaju sediará Encontro

Aracaju vai sediar, dias 10 e 11 de agosto, o X Encontro de Coordenadores de Administração Tributária do Norte e Nordeste. A reunião técnica será no Hotel Palace de Aracaju, com sessão de abertura às 09 horas do dia 10, quinta-feira, presente o secretário de Economia e Finanças de Sergipe, André Mesquita. O governador do Estado, Antônio Carlos Valadares, deverá comparecer ao encerramento do encontro.

Os organizadores da reunião, à frente Pedro Carregoze, diretor do Serviço de Arrecadação da Secretaria de Economia e Finanças do Estado, esperam a presença de 30 técnicos, de todos os Estados nortistas e nordestinos, além de representação do Estado do Espírito Santo. Os participantes discutirão a nova estrutura tributária, as mudanças nas competências de Estado e Município com a Constituição de 88, além de trocar experiências, sobretudo com relação do ICMS, onde o principal problema tem sido operacionalizado a cobrança do ICMS sobre transportes por empresas não inscritas no Estado.

O superintendente da Area de Planejamento, Bergson Rodrigues, expondo a experiência do ICMS Premiado, e o diretor de Fiscalização, Genivaldo Teófilo.

Abandono do Santo Antônio é reclamado por moradores

A exemplo dos demais bairros da capital sergipana, o Santo Antônio, situado na zona norte da cidade, está totalmente tomado pelo lixo, em decorrência da falta da coleta regular por parte da Prefeitura Municipal de Aracaju. Em conseqüência do fato, seus moradores, que estão revoltados com a péssima administração do prefeito Wellington Paixão, solicitam providências imediatas no sentido de retirar os detritos e regularizar a limpesa.

As avenidas Visconde de Maracaju, Simeão Sobra, João Ribeiro e Minas Gerais são as mais atingidas pelo lixo. Segundo os moradores do Santo Antônio, pelo simples fato dos carros coletores da Prefeitura não passarem regularmente pelos demais logradouros do bairro, eles colocam os detritos nessas artérias, objetivando ficar livre do entulho a não tê-los acumulado por vários dias em suas portas.

Miriam dos Santos, moradora da Rua Dom Quirino, nº 82, afirmou que, assim, como seus vizinhos, coloca o lixo da sua residência, na Av. Visconde de Maracaju. Para ela, que julga péssima a administração do chefe do executivo municipal e admite que nunca viu a cidade no estado de calamidade pública em que se encontra, já está na hora do povo se reunir e protestar contra o abandono de Aracaju.

Já Cleonice da Luz Almeida, residente na Rua Japaratuba, revelou está temerosa que aconteça algum surto provocado pela grande quantidade de lixo que tomou conta da capital. No seu entender, os detritos atraem roedores e insetos, que são transmissores de doenças, e consequentemente penetram nas residências contaminando as pessoas, através da urina, no caso do rato e da picada, no caso das moscas e mosquitos.

Por outro lado, Maria Aparecida dos Santos, residente na Av. Simeão Sobral, afirmou que Paixão merece ser condenado pela Justiça ou se afastar da Prefeitura por está "brincando" com a saúde das pessoas. "O fato dele não tomar as providências cabíveis para limpar a cidade, o torna negligente, irresponsável e culpado pelo que possa vir a acontecer com a comunidade sergipana", expressou, ao acrescentar que, por ele está atentando contra a saúde pública merece que o povo o despreze e não vote nele para qualquer cargo que possa vir a disputar nas próximas eleições.

Lixeiras: uma constante nas ruas e avenidas do Bairro Santo Antônio.

Sindicato dos Jornalistas Profissionais de Aracaju

ASSEMBLÉIA GERAL EXTRAORDINÁRIA

EDITAL DE CONVOCAÇÃO

O Presidente do Sindicato dos Jornalistas Profissionais de Aracaju, no uso das atribuições que lhes são conferidas pelo Estatuto da Entidade, convoca ASSEMBLÉIA GERAL EXTRAORDINÁRIA, para o dia 08 de agosto de 1989, terça-feira, no auditório da Associação Sergipana de Imprensa, à Rua Itabaianinha, 261, segundo andar, às 20 horas em primeira convocação e às 20:30 hs em segunda convocação, para discutir a seguinte ordem-do-dia.

1- Cumprimento do acordo coletivo e seu aditivo firmados com a Asert.
2- O que ocorrer.

Aracaju, 07 de agosto de 1989.

Milton Alves
Presidente

SENGE/SE - Sindicato dos Engenheiros do Estado de Sergipe

EDITAL DE CONVOCAÇÃO

O Sindicato de Engenheiros do Estado de Sergipe SENGE/SE, vem através deste, convocar todos os seus associados para participarem de uma Assembléia Geral Extraordinária a ser realizada no dia 9 de agosto de 1989, na sede do CREA-SE, rua Campos 121, às 20:00hs. em primeira convocação às 20:30hs. em segunda convocação com qualquer número de associados, para discutir e deliberar sobre a seguinte pauta:

1) Criação e regulamentos de Seções;
2) Salário Mínimo Profissional;
3) O que ocorrer.

Aracaju, 7 de agosto de 1989.

EDUARDO HELY MENEZES FERREIRA
Presidente do SENGE/SE

Plano de Diretrizes é discutido na UFS

Os servidores técnico-administrativos da Universidade Federal de Sergipe vêm promovendo desde o último dia 1º, uma série de reuniões setoriais visando, discutir e tirar propostas com relação ao Regime Unico e Plano de Diretrizes de Carreira para as instituições da administração direta, das autarquias e das fundações. Na plenária final que ocorreu nesta segunda, 07, os servidores da UFS aprovaram a realização de um Seminário Regional em Aracaju nos dias 11 e 12, sexta e sábado respectivamente na Cidade Universitária, aberto aos representantes de Salvador e aos servidores públicos em geral, a fim de que possam, juntos, preparar um relatório mostrando as desvantagens do Regime Jurídico proposto pela Comissão do Governo Federal cuja aplicação poderá ameaçar a derrubada de bandeiras conquistadas com muita luta.

O vice-presidente da Região Nordeste II da Federação das Associações dos Servidores das Universidades Brasileiras (Fasubra), Jenival Alves Ribeiro, disse que as versões do ante projeto que a Comissão do Governo vem elaborando não avançam em nada, são conservadoras e penalizam inclusive os dirigentes sindicais, como também é omisso quanto ao direito de greve e acordo e/ou convenção coletiva de trabalho ou ao estabelecimento de dissídio. Para Jenival Ribeiro é de fundamental importância que o Grupo de Trabalho da Fasubra, Associação Nacional dos Docentes e Inter Sindical dos Servidores Públicos Federais apresentam uma proposta alternativa ao Governo e tente negociar junto aos parlamentares, utilizando emendas substitutivas ou aditivas quando da tramitação do ante projeto no Congresso Nacional.

A partir das discussões que serão desenvolvidas a nível nacional, a categoria pretende realizar um Forum Nacional Universitário uma vez que por conta de uma imposição constitucional, segundo Jenival, não podemos deixar nossos avanços serem colocados, em segundo plano - incluindo o regime de 30 horas semanais (turno corrido).

LEIA E ASSINE GAZETA DE SERGIPE
LIGUE: 222-4407 222-4408

Governo esclarece sobre a Aids

A Secretaria da Saúde do Estado vem desenvolvendo campanha educativa sobre a Aids, doença que vem preocupando a humanidade, isto porque, até agora não foi descoberta uma vacina contra a mesma. Em Sergipe existem 23 casos da doença, dos quais 17 óbitos e uma criança de 4 meses contaminada. A informação é do chefe do Departamento de doenças sexualmente transmissíveis, médico Almir Santana, pertencente a Secretaria da Saúde.

— Até o momento o que podemos fazer é procurar educar a população de um modo geral, advertindo para o perigo da doença, que é bastante grave. Como não temos vacinas, o remédio é realizarmos palestras informativas sobre a doença no sentido de esclarecimentos necessários, evitando a contaminação da Síndrome da Deficiência Imunológica, Aids. Prevenir é melhor que remediar, de maneira que todos devem ser orientados como não contrair a doença, disse Almir Santana.

O médico acrescenta que a Secretaria da Saúde está aparelhada para realizar palestras, buscando orientar a população de todos os problemas causados pela doença. Segundo ele, até foram comprovados 23 casos de aidéticos, de modo que estão registrados cerca de 17 óbitos, havendo contaminação em mais 30 pessoas entre homens e mulheres, inclusive uma criança de 4 meses de idade, isto porque ao ser gerada a sua mãe era portadora da doença.

Almir Santana revelou que no momento está sendo realizado um tratamento na criança, embora sua sobrevivência seja rápida, porque a doença não permite a sua existência. Mas estamos trabalhando, lutando para que ela consiga ter uma vida, resistindo ao problema. Almir Santana revelou a estatística de casos, dizendo por contatos sexuais, os números revelam até agora em nosso Estado, 20 pessoas, contatos homossexuais 6 pessoas, por uso de drogas 1 caso, recepção de sangue no Rio de Janeiro 1 caso e por transmissão múltipla de sexo e droga 1 caso. Desses casos 17 faleceram restando 6 como pacientes terminais, havendo 30 pessoas que estarão entrando em fase difícil com o decorrer do tempo.

Explicou ainda o chefe do Departamento de doenças sexuais e transmissíveis, que está à inteira disposição da sociedade para a realização de palestras educativas sobre a grave doença. Ele disse que a Secretaria, de conformidade com a determinação do Governo do Estado, preparou folders, cartilha e panfletos educativos, distribuindo nos Postos de Saúde da capital e do interior, escolas de 1º e 2º graus, Associações de Bairros, procurando desta forma atingir o máximo da população, em se tratando de uma doença, que não tem ainda cura e que a única forma de ser evitada é justamente prevenir, concluiu.

Prefeito de Recife do PFL adere a Collor

Carro utilizado no seqüestro de publicitário é encontrado

SÃO PAULO - A pich-up Fia Fiorino branca, utilizada por quatro homens para transportar o publicitário Luis Sales, sequestrado na manhã do dia 31 de julho passado, foi localizada ontem, abandonada, na Rua Dracena 800, Bairro do Jaguaré, na zona oeste da capital. O Fiat, de placas QF-9339, de São Paulo, estava abandonado naquela rua desde a tarde do dia do sequestro, ocor.ido há uma semana. Ele foi deixado segundo testemunhas, por dois homens jovens - um moreno magro, de bigode e cabelo encaracolado e outro branco, magro, sem bigode e cabelo liso - que deixaram o local a pé

Tinha em seu interior um molho de chaves de um Volkswagen, uma jaqueta jeans, um tapete e tiras de redes de descanso nordestinas. No vidro que separa a cabine do motorista do compartimento traseiro dos sequestradores colocaram fitas adesivas para impedir que quem estivesse atrás visse o motorista.

Esta é a principal pista que a polícia descobriu para tentar identificar o local onde Luis Sales está sendo mantido como refém, apesar de já ter elaborado os retratos - falados de três sequestradores, baseados em depoimentos de testemunhas. A polícia nega-se a divulgar os retratos - falados sob alegação de que pode prejudicar as investigações.

Uma semana após o sequestro, nenhum outro contato foi feito pelos sequestradores para a família do publicitário, que continua desesperada. Os parentes de Luis Sales continuam reunindo-se todas as tardes para rezar o terço e ler trechos da Bíblia. A polícia desbloqueou os telefones censurados e afastou-se da casa e passou toda a tarde de ontem evitando falar com os jornalistas.

O Fiat está em nome do entregador Antonio José Fornaziero, de 37 anos. Antonio não foi encontrado em casa. Seu pai, José Fornaziero, porém, explicou que o carro pertenceu a seu filho e foi trocado no dia 23 de julho passado, uma semana antes do sequestro, por uma Kombi 83, na Feira Dovel do Anhembi.

Apesar de só ter sido apreendido ontem por detetives do Departamento de Homicídios, desde sexta-feira a Polícia Militar sabia que o carro estava abandonado na Rua Dracena, mas não avisou a Polícia Civil porque não havia queixa de roubo do Fiat.

BELTRAN

Uma das pessoas que vem acompanhando de perto o drama vivido pela família Sales desde o sequestro do publicitário Luis Sales é coincidentemente Lecy Laurenza Beltran, mulher do ex-vice-presidente do Bradesco Antonio Beltran Martinez. Ela viveu um drama parecido há dois anos e meio, quando seu marido foi sequestrado e mantido em cativeiro durante 41 dias e libertado após o pagamento de um resgate de US$ 4 milhões. Ontem a tarde, quebrando a rotina, ela resolveu receber a reportagem em sua casa.

—Estou chocada com o sequestro do Luis Sales. Ele é uma pessoa ótima, muito tratável e católica e foi uma figura primordial nas negociações para a libertação do meu marido. Tenho rezado muito por ele, pedindo a Deus que o ilumine e o ajude a amenizar, como toda a sua diplomacia, situação em que se encontra - disse Lecy Beltran.

Ela revelou que desde o dia do sequestro do amigo tem ido diariamente visitar dona Rosi, mulher do publicitário.

—A Rosi está vivendo a mesma situação que experimentei há dois anos e meio com o meu marido. A gente se sente num turbilhão, como se estivessemos caidos em uma precipício. Por isso, temos feito orações todas as tardes, para que Deus ajude sua família, ilumine o caminho de Luis e oriente os sequestradores para que não façam nada de mal contra ele - revelou.

Recife - O prefeito de Recife, Joaquim Francisco (PFL), acertou para a próxima sexta-feira, em Brasília, seu primeiro encontro com o candidato Fernando Collor de Mello para tomar conhecimento das propostas dele para os Estados e Municípios. Na véspera se reunirá com Afif Domingos, para a mesma finalidade, mas qualquer que seja sua decisão ela só será anunciada depois do dia 15 de agosto.

- Até lá pode surgir um fato novo, quem sabe a entrada do Antônio Ermírio no páreo. Por isso, não há motivo para precipitação - disse o prefeito. Acrescentou que, mesmo apoiando Collor ou Afif, não está nos seus planos abandonar o PFL, "pois muitos daqueles que apoiaram Aureliano Chaves nas prévias estão apoiando outras candidaturas e até agora não foram alvo de nenhum tipo de censura por parte da direção nacional do partido".

Joaquim admitiu que esta articulação com os governadores Tasso Jereissati (CE) e Geraldo Melo (RN) para que a decisão dos três seja tomada conjuntamente. Não crê que seu enventual apoio a Collor desagrade ao ex-governador Roberto Magalhães, seu padrinho político, "porque ele é um democrata e saberá respeitar a minha decisão".

Joaquim reafirmou que não apóia o ex-ministro Aureliano Chaves por causa do comprometimento dele com o Governo do presidente José Sarney. Defende, com pefelista, que o candidato deveria renunciar, lembrando que ele próprio declarou dias atrás que não iria levar os companheiros a uma aventura.

Brasília - Depois da confirmação do apoio do prefeito Joaquim Francisco, de Recife, o próximo alvo do ex-governador Fernando Collor de Mello, no PFL de Pernambuco, é o senador Marco Maciel. O deputado Renan Calheiros (PRN/AL) revelou ontem que Collor deverá procurá-lo nos próximos dias. Mas os primeiros contatos já estão sendo feitos através do deputado José Jorge (PFL/PE), ligado a ala dos "moderados" do PFL secretário de Estado durante o Governo de Maciel. "Temos conversado com pessoas que gravitam em torno do Marco", diz Renan, o principal articulador político da candidatura de Collor de Mello.

Segundo parlamentares que apoiam o candidato do PRN, Marco Maciel já teria decidido apoiar Fernando Collor, mas um contato mais estreito com a coordenação só aconteceria depois da renúncia do ex-ministro Aureliano Chaves, candidato do PFL, com quem o senador pernambucano teria firmado um acordo antes da convenção disputada pelos dois.

A idéia do anúncio do pacote de adesões em bloco, segundo assessores de Collor, não mais seria viabilizada, já que não vingaram os entendimentos com o deputado César Maia (PDT/RJ).

ABANDONANDO

Recife - Mesmo sem conseguir conter a adesão em massa de pefelistas pernambucanos a candidatura de Fernando Collor, o senador Marco Maciel tem pedido aos seus correligionários para não abandonarem a candidatura do ex-ministro Aureliano Chaves.

- No meu caso particular, não tenho outra alternativa. Eu disputei as prévias com o ex-ministro Aureliano e ele ganhou. Tenho, portanto, por uma questão de coerência, de apoiá-lo, até porque entendo que não podemos construir uma democracia sólida sem partidos políticos fortes e enraizados na sociedade - disse o senador.

SECRETARIA DE ESTADO DE ECONOMIA E FINANÇAS
INSPETORIA GERAL DE FINANÇAS
QUADRO RESUMO DA DISTRIBUIÇÃO DO ICM AOS MUNICÍPIOS
EXERCICIO DE 1989

MUNICÍPIO	MESES / TOTAL CREDITADO								
	JANEIRO	FEVEREIRO	MARÇO	ABRIL	MAIO	JUNHO	JULHO	TOTAL	ÍNDICE
ARACAJU	329.245,06	441.384,00	636.053,99	594.193,42	917.903,18	672.060,88	914.657,08	4.505.577,61	39,8842
AMPARO S.FRANCISCO	64,38	86,31	124,38	116,20	179,53	131,42	178,87	881,09	0,0078
AQUIDABÃ	1.337,31	1.792,79	2.583,49	2.413,47	3.728,62	2.729,74	3.687,32	18.272,74	0,1620
ARAUÁ	5.724,02	7.673,60	11.058,00	10.330,24	15.959,44	11.684,00	15.878,22	78.307,52	0,6934
AREIA BRANCA	15.738,19	21.098,54	30.403,93	28.402,97	43.880,41	32.125,10	43.211,02	214.860,16	1,9065
BARRA DOS COQUEIROS	592,70	794,58	1.145,02	1.069,67	1.652,56	1.209,86	1.656,48	8.120,87	0,0718
BREJO GRANDE	1.026,92	1.376,69	1.983,86	1.853,30	2.863,22	2.096,17	2.849,28	14.049,44	0,1244
BUQUIM	8.367,28	11.217,14	16.164,39	15.100,57	23.329,23	17.079,47	23.308,60	114.566,68	1,0136
CAMPO DO BRITO	2.027,42	2.717,96	3.916,70	3.658,94	5.652,78	4.138,43	5.661,28	27.773,51	0,2456
CANHOBA	178,30	239,03	344,45	321,79	497,15	363,96	501,64	2.446,32	0,0216
CANINDÉ S.FRANCISCO	495,29	664,00	956,84	893,88	1.380,97	1.011,01	1.379,01	6.781,00	0,0600
CAPELA	7.369,25	9.879,18	14.236,34	13.299,41	20.546,58	15.042,26	20.400,09	100.773,11	0,8927
CARIRA	1.964,69	2.633,05	3.795,50	3.545,71	5.477,86	4.010,37	5.472,74	26.900,72	0,2380
CARMÓPOLIS	1.145,78	1.536,05	2.213,51	2.067,84	3.194,65	2.338,82	3.117,04	15.613,69	0,1348
CEDRO S.JOÃO	1.539,55	2.063,93	2.974,20	2.778,47	4.292,53	3.142,58	4.272,75	21.064,01	0,1865
CRISTINÁPOLIS	2.357,62	3.160,63	4.554,60	4.254,85	6.573,43	4.812,44	6.527,28	32.240,85	0,2856
CUMBE	656,26	879,80	1.267,81	1.184,38	1.829,79	1.339,59	1.826,19	8.983,82	0,0795
DIVINA PASTORA	1.059,11	1.419,84	2.046,06	1.911,40	2.952,98	2.161,90	2.894,71	14.446,00	0,1283
ESTÂNCIA	62.280,02	83.492,24	120.316,04	112.397,69	173.645,80	127.127,11	172.894,59	852.153,49	7,5445
FEIRA NOVA	28,88	38,73	55,81	52,14	80,56	58,97	80,78	395,87	0,0035
FREI PAULO	4.347,91	5.828,79	8.399,55	7.846,76	12.172,64	8.875,05	12.136,14	59.556,84	0,5267
GENERAL MAYNARD	150,23	201,41	290,24	271,14	418,90	306,67	412,03	2.050,62	0,0182
GARARU	370,64	496,88	716,04	668,91	1.033,43	756,58	1.023,09	5.065,57	0,0449
GRACHO CARDOSO	397,06	532,30	767,07	716,59	1.107,08	810,50	1.110,37	5.440,97	0,0481
ILHA DAS FLORES	892,35	1.196,30	1.723,91	1.610,47	2.488,05	1.821,51	2.459,38	12.191,97	0,1081
INDIAROBA	556,38	745,89	1.074,85	1.004,12	1.551,29	1.135,71	1.535,22	7.603,46	0,0674
ITABAIANA	10.781,88	14.454,13	20.829,04	19.458,23	30.061,48	22.008,18	30.016,27	147.609,21	1,3061
ITABAIANINHA	4.943,10	6.626,70	9.549,36	8.920,90	13.782,11	10.089,96	13.676,11	67.588,24	0,5988
ITABI	417,69	559,97	806,94	753,84	1.164,62	852,62	1.169,50	5.725,18	0,0506
ITAPORANGA D'AJUDA	10.794,26	14.470,73	20.852,97	19.480,57	30.096,00	22.033,45	30.033,74	147.761,72	1,3076
JAPARATUBA	656,26	879,80	1.267,81	1.184,38	1.829,79	1.339,59	1.826,19	8.983,82	0,0795
JAPOATÃ	628,19	842,16	1.213,60	1.133,73	1.751,53	1.282,31	1.736,58	8.588,10	0,0761
LAGARTO	20.781,19	27.859,15	40.146,28	37.504,14	57.941,01	42.418,95	57.328,10	283.978,82	2,5174
LARANJEIRAS	187.605,34	251.502,63	362.426,47	338.574,14	523.071,02	382.943,36	521.763,73	2.567.886,69	22,7262
MACAMBIRA	395,40	530,08	763,88	713,61	1.102,47	807,13	928,04	5.240,61	0,0479
MALHADA DOS BOIS	478,78	641,86	924,95	864,08	1.334,94	977,31	1.325,71	6.547,63	0,0580
MALHADOR	492,81	660,67	952,05	889,40	1.374,06	1.005,96	1.365,51	6.740,46	0,0597
MARUIM	9.325,69	12.501,98	18.015,90	16.830,23	26.001,41	19.035,78	25.961,18	127.672,17	1,1297
MOITA BONITA	837,87	1.123,26	1.618,67	1.512,14	2.336,15	1.710,30	2.282,49	11.420,88	0,1015
MONTE ALEGRE	828,80	1.111,09	1.601,12	1.495,75	2.310,80	1.691,76	2.269,68	11.309,00	0,1004
MURIBECA	358,26	480,29	692,11	646,57	998,90	731,29	995,62	4.903,04	0,0434
NEÓPOLIS	9.082,99	12.176,62	17.547,04	16.392,23	25.324,74	18.540,38	24.018,66	123.802,65	1,1003
N.S.APARECIDA	164,26	220,22	317,34	296,47	458,02	335,32	451,84	2.243,47	0,0199
N.S.DA GLÓRIA	2.298,19	3.080,94	4.439,78	4.147,59	6.407,72	4.691,11	6.243,40	31.308,73	0,2784
N.S.DAS DORES	1.268,79	1.700,93	2.451,13	2.289,81	3.537,59	2.589,89	3.590,63	17.428,77	0,1537
N.S.DE LOURDES	393,75	527,88	760,68	710,63	1.097,90	803,75	1.095,71	5.390,30	0,0477
N.S.DO SOCORRO	30.451,96	40.823,72	58.828,79	54.957,10	84.904,50	62.159,08	83.976,25	416.101,40	3,6889
PACATUBA	1.818,57	2.437,97	3.513,23	3.282,02	5.070,47	3.712,12	4.966,53	24.800,91	0,2203
PEDRA MOLE	92,45	123,94	178,61	166,85	257,78	188,72	250,48	1.258,83	0,0112
PEDRINHAS	3.273,93	4.389,02	6.324,77	5.908,53	9.128,23	6.682,82	9.020,45	44.727,75	0,3966
PINHÃO	294,69	395,07	569,32	531,85	821,67	601,56	815,91	4.030,07	0,0357
PIRAMBU	896,49	1.201,83	1.731,89	1.617,91	2.499,56	1.829,94	2.465,21	12.242,83	0,1086
POÇO REDONDO	1.005,46	1.347,91	1.942,39	1.814,51	2.803,37	2.052,36	2.718,99	13.684,99	0,1218
POÇO VERDE	2.918,97	3.913,15	5.639,03	5.267,91	8.138,53	5.958,26	8.119,49	39.955,34	0,3536
PORTO DA FOLHA	1.764,08	2.364,94	3.407,97	3.183,69	4.918,56	3.600,90	4.889,64	24.129,78	0,2137
PROPRIÁ	7.152,97	9.589,24	13.818,52	12.909,08	19.943,55	14.600,78	19.894,86	97.909,00	0,8665
RIACHÃO DO DANTAS	1.368,68	1.834,84	2.644,09	2.470,08	3.816,09	2.793,77	3.731,60	18.659,15	0,1658
RIACHUELO	27.756,69	37.210,46	53.621,92	50.092,92	77.389,71	56.657,45	77.172,48	379.901,63	3,3624
RIBEIRÓPOLIS	1.901,12	2.548,64	3.672,71	3.430,99	5.300,64	3.880,62	5.283,03	26.017,75	0,2303
ROSÁRIO DO CATETE	405,31	543,37	783,01	731,48	1.130,10	827,35	1.122,02	5.542,64	0,0491
SALGADO	1.778,95	2.384,86	3.436,68	3.210,51	4.960,00	3.631,23	4.910,61	24.312,84	0,2155
STª LUZIA DO ITANHI	467,23	626,37	902,98	843,22	1.302,72	953,72	1.299,40	6.395,64	0,0566
STª ROSA DE LIMA	634,80	851,02	1.226,35	1.145,64	1.769,94	1.295,78	1.765,90	8.689,43	0,0769
STº AMARO DAS BROTAS	3.504,25	4.697,78	6.769,71	6.324,19	9.770,38	7.152,95	9.745,49	47.964,75	0,4245
SÃO CRISTOVÃO	8.176,59	10.961,50	15.796,01	14.756,43	22.797,56	16.690,22	22.739,48	111.917,79	0,9905
SÃO DOMINGOS	555,55	744,78	1.073,26	1.002,63	1.549,00	1.134,02	1.544,06	7.603,30	0,0673
SÃO FRANCISCO	191,51	256,74	369,97	345,63	503,98	390,92	530,28	2.619,03	0,0232
SºAO MIGUEL DO ALEIXO	153,53	205,83	296,61	277,09	428,10	313,41	426,69	2.101,26	0,0186
SIMÃO DIAS	7.758,06	10.400,43	14.987,86	14.001,43	21.630,64	15.835,91	21.548,81	106.163,14	0,9398
SIRIRI	944,36	1.266,02	1.824,38	1.704,32	2.633,06	1.927,67	2.532,78	12.832,59	0,1144
TELHA	7,01	8,85	12,75	11,92	18,41	13,82	18,32	91,08	0,0008
TOBIAS BARRETO	1.698,04	2.276,40	3.280,39	3.064,51	4.734,43	3.466,10	4.696,44	23.216,31	0,2057
TOMAR DE GERU	642,23	860,98	1.240,71	1.159,06	1.790,66	1.311,00	1.786,38	8.791,02	0,0778
UMBAÚBA	5.442,53	7.296,59	10.514,18	9.822,22	15.174,59	11.109,37	15.080,95	74.440,43	0,6593
TOTAIS	825.502,11	1.106.663,80	1.594.751,79	1.489.796,48	2.301.621,15	1.685.030,35	2.291.062,42	11.294.428,10	100,0000

Itaipu passa a ser maior hidrelétrica

FOZ DO IGUAÇU — A Usina Hidrelé... no Rio Paraná se transformará hoje, as 14 horas ... usina gerada de energia elétrica do mundo ... 10,5 milhões de quilômetros, superando a ... de Grand Coulee, nos Estados Unidos, que ... milhões de quilovates. Amanhã entrará em ... 15ª máquina geradora de Itaipu, com a potên... mil quilovates, faltando apenas mais três ... para completar as 18 unidades dessa hidrelétrica.

A 15ª turbina de Itaipu só entrará em ... cialização de sua energia a partir de outubro ... realizados vários testes com essa nova unidade ... ela entrar no circuito de distribuição de ... transmite a energia gerada de Itaipu para ...

O ministro de Minas e Energia, Vicente ... amanhã em Itaipu para presenciar o chamado ... giro da 15ª turbina da hidrelétrica, juntamente ... ministro de Relações Exteriores do Paraguai ... Arganha, representando o Governo paraguaio ... Brasil na Itaipu Binacional, responsável pela ... usina do Rio Paraná.

Com o giro da 15ª turbina, a hidrelétrica ... fica a espera somente da instalação de mais três ... geradoras, que tem um gronograma de ... definido: no próximo ano serão instaladas ... turbinas de 700 mil quilovates cada uma, e em ... iniciada a operação de sua última turbina, a 18ª ... uma potência final a Itaipu de 12,6 milhões de ... revelou ontem a tarde um dirigente da Binacional.

Ontem Itaipu já é responsável pela geração ... das necessidades em energia elétrica do Paraguai ... Do Brasil. No próximo ano, Itaipu será responsável ... geração de 25% da energia a ser consumida no País.

A Hidrelétrica de Itaipu está faturando ... US$ 400 milhões com a comercialização de sua ... e espera que Furnas e Eletrosul paguem uma dívida ... tem para com ela pela cessão de energia, no valor ... 209 milhões.

TSE aprova normas para propaganda

BRASILIA — O Tribunal Superior Eleitoral ... aprovar hoje as normas para propaganda eleitoral ... instruções para os diversos tipos de divulgação ... pelos candidatos. Em ... itens o TSE pretende ... situações que constituem crime eleitoral e os ... para reclamações contra os abusos.

Pela instrução ficará definido que nenhum ... dato, após a aprovação do seu registro pela ... participar de programas de entrevistas exclusivas ... apenas aparecer ou fazer declarações em ... telejornais, conforme estabelece a Lei 7.773 ... a eleição presidencial deste ano.

Até o momento apenas dois candidatos ... registro junto ao TSE: Armando Corrêa, do ... dia 1º de agosto, e Aureliano Chaves, do PFL ... ainda não emitiu parecer sobre nenhum dos pedidos ... Os partidos têm até 17 de agosto para registrar ... dos seus candidatos e o TSE tem o dia ... como prazo limite para julgar todos os pedidos.

A propaganda em outdoor, também ... instrução normativa que o TSE deverá divulgar ... Este tipo de propaganda é livre desde que ... instalados em propriedade particular, ou que ... dique a higiene e a estética urbana ou ... aos códigos de posturas municipais.

Combustíveis têm aumento esta semana

BRASÍLIA - O aumento dos combustíveis previsto para o início da semana que vem, pode ser antecipado para esta semana. O reajuste deve ficar em torno de 31%, um pouco acima da inflação de julho, e já foi autorizado pelo ministro da Fazenda, Mailson da Nóbrega. A data depende agora de entendimentos entre o Conselho Nacional do Petróleo (CNP), o Ministério da Fazenda e mais dois órgãos que passaram a participar da decisão: o gabinete civil e o Ministério do Desenvolvimento Industrial e Comercial.

O percentual de 3% concedido ontem completou apenas o repasse do reajuste da cana-de-açucar e do álcool para os produtores, que ficou em ... reajuste e o repasse ... o resultado de um ... mento entre o Governo ... produtores, que ... vam paralisar a ... caso não obtivessem ... reção da defasagem ... preços.

Pelo acordo, ... res receberão um ... mento neste mês ... pensar a inflação ... tembro voltam ... outro reajuste ... O reajuste de ... exemplo do ... se refletir no ... combustíveis, ... rão de um novo ... 2,7% a 3% a ... passe, de acordo ... cretário geral ... da Fazenda, ... Ximenes.

Sarney reune-se com o Congresso

BRASILIA — O presidente José Sarney ... reunião para quarta-feira com os presidentes ... dos Deputados, Paes de Andrade, e do Senado ... Carneiro, quando pretende mostrar um levantamento ... medidas que o Governo já adotou e que ... antiinfracionário do Congresso Nacional ... tempo Sarney deverá apresentar outras ... ainda poderá adotar.

Ontem, o subchefe do Gabinete Civil ... Governamental Maurício Vasconcelos, se reuniu ... secretários gerais dos ministérios da Fazenda ... César Ximenes, e do Planejamento, Ricardo ... para fazer uma avaliação do programa ... líderes partidários, quando o documento foi ... "positivo".

GAZETA DE SERGIPE

CGC-13.004.031/0001-62

ASSEMBLÉIA GERAL EXTRAORDINÁRIA

CONVOCAÇÃO

...ficam convocados os senhores acionistas para Assembléia Geral Extraordinária que será realizada às 10 horas do dia 18 do corrente, na sede da empresa, à Av. Visconde de Maracaju, ... capital com a seguinte ordem do dia.

...eição de diretores para preenchimento de vagas na Diretoria.

Aracaju(SE), 07 de agosto de 1989.
A Diretoria.

ESTADO DE SERGIPE

JUÍZO DE DIREITO DA 9ª VARA CÍVEL DA COMARCA DE ARACAJU
CARTÓRIO DO 23º OFÍCIO

Proc. nº 131/89 - Cod. 018712958-7 - USUCAPIÃO

EDITAL DE CITAÇÃO DE INTERESSADOS INCERTOS COM O PRAZO DE 20 DIAS

A DOUTORA MARILZA MAYNARD S. DE CARVALHO, Juíz de Direito da 9ª Vara Cível da Comarca de Aracaju do Estado de Sergipe, na forma da Lei, etc.

FAZ SABER a todos quantos o presente edital de citação ... que por este Juízo e Cartório do 23º Ofício tem curso AÇÃO DE USUCAPIÃO requerida por MIGUEL OLIVEIRA e SUA MULHER SALETE BEZERRA OLIVEIRA, relativa a imóvel, denominado "BORBOREMA", localizado no Povoado Mosqueiro, deste Município, medindo 90.032 m², limitando-se ao Noroeste, com Joselito Brito Souza, Rinaldo ... Santos, Camelita da Conceição, José Abílio Cristóvão dos Santos, Martinho da Conceição, Maria Isabel da Vitória e Marivalda Brito Santos, Manoel Brito da Vitória e Maria ... da Vitória, ao Sudoeste, com Terêncio Barreto Goes e ... Soares Souza Lima; ao Nordeste, com a estrada existente, e ao Sudeste, com Maria José de Souza Lima e o acostamento. Designou-se o dia seis (6) de setembro p. futuro, às 15 horas, para realização da justificação prévia da posse, ... o presente para todos os atos do processo.

... para que ninguém possa alegar ignorância, foi expedido o presente edital de citação com o prazo de 20 dias, que será afixado no local de costume e publicado na forma da Lei. Outrossim, ficam certificados os interessados de que não sendo contestada a ação, se presumirão aceitos pelos mesmos, como verdadeiros, os fatos articulados pelo Autor. Dado e passado nesta cidade de Aracaju aos dois (2) dias do mês de agosto de mil novecentos e oitenta e nove (1.989). Eu (Bel. Lauro Rocha de Lima) Escrivão do 23º Ofício, datilografei e subscrevo.

Dra. MARILZA MAYNARD SALGADO DE CARVALHO
Juiz de Direito

URGENTE

...-se uma casa com um quarto no loteamento Jardim ... (ainda do Campus Universitário).
Valor: NCz$ 5.000,00
Tratar com Júnia no fone 224-4916.

DR. LAURO BRITO PORTO
MÉDICO
Doenças dos Olhos, Nariz, Gargantas e Ouvidos
... Ed. Atalaia 2º andar - Tel: 222-5844 - Aracaju-Sergipe

REI DAS TINTAS

TINTAS PARA A CONSTRUÇÃO CIVIL, NAVAL, RURAIS. TINTAS ANTICORROSIVAS. TINTAS AUTOMOTIVAS E ARTÍSTICAS. PRESERVATIVO DE MADEIRAS. COLAS E ADESIVOS - ACCESSÓRIOS DE PINTURA - LIXAS. PINCÉIS.

COMERCIAL DE TINTAS LTDA
Av. Coelho e Campos, 575
Fone 224-3733
ARACAJU - SE

Rei das tintas

DEBORAH PIMENTEL
PSICANÁLISE

GILBERTO REBELLO DE MATOS
ENXAQUECA E EPILEPSIA

CENTRO MÉDICO ODONTOLÓGICO
PRAÇA TOBIAS BARRETO
SALA - 1212 FONE - 223-1968

Informação falsa movimenta a Polícia na caça de fugitivos

Policiais lotados na Delegacia Especial de Roubos, Furtos e Produtos Controlados (Derof) seguindo uma informação anônima, por telefone, cercaram uma propriedade no município de São Cristovão, onde se presumia ser o esconderijo dos seis fugitivos da Penitenciária Estadual de Aracaju. O delegado Néviton Teles Cruz disse que também está apurando a fuga dos marginais considerados de alta periculosidade, em cumprimento a determinação do secretário da Segurança Pública, em exercício, Joseluce Ramos Prudente.

Essa foi mais uma das séries de informações falsas chegadas à Delegacia de Roubos e Furtos desde o dia da fuga dos presidiários. Mas o Delegado afirmou que todas as informações devem ser checadas pela Polícia porque ainda acredita que os detentos estejam escondidos na área metropolitana de Aracaju. Ontem, durante quase duas horas, os agentes revistaram toda área e nada encontraram.

Os presidiários fugiram da Casa de Detenção por uma escada colocada na parte interna do presídio e, por isso que dois soldados foram presos acusados de envolvimento. Eles atualmente estão respondendo a Inquérito Policial Militar (IPM) no Centro de Formação e Aperfeiçoamento de Praças, no bairro América.

Entre os fugitivos está o assaltante Jailton Carlos dos Santos, que no ano passado baleou o engenheiro agrônomo Flávio Correia Primo que está paralítico porque o projétil atingiu a coluna vertebral. Jailton Carlos também respondendo por um homicídio praticado dentro do presídio e sua liberdade representa perigo para a sociedade.

O delegado Néviton Teles Cruz contou que nos últimos dias, os policiais têm viajado constantemente para o interior no sentido de localizar os fugitivos. Mas até o momento não se tem uma informação segura sobre o paradeiro do grupo que já pode ter se armado para enfrentar a Polícia.

Briga com arma de fogo e faca resulta em muitos ferimentos

Um duelo travado entre José Nunes de Andrade, de 40 anos e Luiz Fernando Assunção Silva, de 31 anos, envolvendo arma de fogo e arma branca, deixou os litigantes internados em estado grave, no Hospital Pronto Socorro "Dr. Augusto Leite", na tarde do último domingo.

O fato ocorreu na Praia dos Abais, na cidade de Estância, quando José Nunes de Andrade, morador naquela praia se desentendeu com Luiz Fernando Assunção Silva, residente à Rua Esteves de Farias, 383 - Bairro Bomfim, em Estância e foram as vias de fatos, para em seguida o primeiro usar um revólver de calibre 38, e disparou um tiro contra o corpo de Luiz Fernando. Este mesmo baleado desferiu um profundo golpe de faca peixeira no abdomen do seu adversário.

As vítimas foram socorridas por populares e transportadas para o Hospital de Cirurgia, onde se submeteram a uma delicada cirurgia por determinação do médico plantonista. Segundo informações, o Delegado Regional da cidade de Estância, Ten. Givaldo de Jesus já está ciente do fato e na manhã de hoje vai ouvir três testemunhas, entre elas, Maria da Conceição Ferreira, de 20 anos, moradora à Rua A, casa 113, São Domingos, em Estância.

Por outro lado, José Nunes e Luiz Fernando segundo informações, estavam com indício de embriaguês; entretanto, somente com as declarações das testemunhas e dos próprios envolvidos no delito, tudo ficará esclarecido.

ESFAQUEADO

O jovem Samuel Conceição Fonseca, de 20 anos, morador à Rua Divina Pastora, 1002 - centro, foi esfaqueado por três vezes por um individuo não identificado, quando se encontrava na Avenida Ivo do Prado, na madrugada de ontem. A vítima foi atingida nas costas, no pescoço e no braço direito, sendo socorrido por Antonio Enrico dos Santos, de 26 anos, residente à Rua Alberto Azevedo, 912 - Bairro Pereira Lobo e levado ao Hospital Pronto Socorro "Dr. Augusto Leite", onde permanece internado em estado delicado.

OUTRAS

No bairro Ponto Novo, à Rua G, 235, o individuo Manuel Vicente de Souza Santos, de 42 anos, residente neste local, esfaqueou José Roberto Fonseca, de 25 anos, morador no Povoado Zaloque, no município de São Cristóvão. A tentativa de homicídio ocorreu por volta das 22:00 horas do domingo, após uma discussão entre os dois. A vítima foi socorrida por Antonio Carlos da Cruz, de 46 anos, e transportado para o Hospital Pronto Socorro "Dr. Augusto Leite".

Também deu entrada naquela Casa Hospitalar, Manoel Gonzaga dos Santos, de 48 anos, residente no Povoado Queimada, no município de Macambira. Ele foi vítima de um violento golpe de faca peixeira no braço direito, chegando ao ponto de decepá-lo. O autor do crime foi o indivíduo mais conhecido por "Vivi", de 40 anos, que reside no local denominado de Queimada, onde ocorreu o fato. A vítima deu entrada no hospital por volta das 22:00 horas de anteontem, sendo socorrida por Maria Anezia Santos Gonzaga, de 32 anos.

E finalmente deu entrada no Hospital Pronto Socorro "Governador João Alves Filho", Gilson Santos de Freitas, de 30 anos, morador à Rua Equador, 335 - Bairro América. Ele foi esfaqueado no braço direito, por um indivíduo não identificado, por volta das 17:00 horas do último domingo, sendo socorrido por agentes da Polícia Civil.

Trânsito deixa 12 pessoas feridas em dois hospitais

Doze pessoas ficaram feridas no último final de semana, em consequência do trânsito em todo Estado. No Hospital Pronto Socorro João Alves Filho, apenas Corália Pereira de Lima, de 38 anos e Patrícia Lesbão dos Santos de 13 anos, deram entrada com várias escoriações no corpo. Elas residem na cidade de Nossa Senhora do Socorro e foram vítimas de acidente automobilistico.

O Hospital Pronto Socorro "Dr. Augusto Leite, foi quem recebeu o maior número de feridos. As vítimas foram identificados como, Ana Maria Gomes dos Reis, Carlos Eduardo Santos Reis, Epitácio de Lima, José Erinaldo dos Santos, Arnaldo Santos Filho, Rosevaldo dos Santos, Roberto Batista dos Santos, Osmário dos Santos, José Gilton de Souza e Genário Almeida.

Ana Maria Gomes dos Reis, de 35 anos, moradora à Travessa Macedo, 28 - bairro Industrial, foi atropelada por volta das 11:00 horas, pelo veículo Escort, de placa 3389/Sergipe, na avenida Hermes Fontes. Ela sofreu uma forte pancada no abdomem, fratura exposta do braço direito e várias escoriações no corpo, sendo socorrida por José Gilson Menezes, de 40 anos, morador à rua Marita Leite, 200.

Já por volta das 17:00 horas, na avenida Canal, conjunto Augusto Franco, o veículo Corcel II, placa AO-4367/Sergipe, atropelou Carlos Eduardo Santos Reis, de apenas 5 anos, residente à avenida Canal 5-casa 87-Augusto Franco. Ele foi socorrido por Janete Santos Goes, de 44 anos. A vítima sofreu várias escoriações no corpo e cortes nos lábios.

Enquanto por volta das 21:00 horas, um veículo não identificado, atropelou Epitácio Francisco de Lima, de 47 anos, residente à rua Silvio Romero, 2.. bairro Santo Antonio. Epitácio sofreu várias escoriações no corpo, sendo socorrido por Maria Amélia Lima, de 65 anos.

Já no domingo, por volta das 16:00 horas, uma Fiat, cor marrom, atropelou nas proximidades do Viaduto, do Terminal Rodoviário "Eng° José Rollemberg Leite" os jovens Arnaldo Santos Filho, de 21 anos e Rosevaldo dos Santos, de 20 anos, ambos residentes à rua Bolívia, 138-bairro América. As vítimas foram socorridas por uma ambulância que no momento passava pelo local.

Por outro lado, procedente da cidade de Malhador, deu entrada por volta das 21:00 horas, José Erinaldo dos Santos, de 22 anos, residente no Povoado Alecrim. Ele foi atropelado por um veículo não identificado, sofrendo ferimentos graves, sendo necessário ser operado.

Também procedente do interior do estado, estão internados Osmário dos Santos, de 28 anos. José Gilton dos Santos de Souza, de 22 anos e Genário Almeida, de 30 anos. Este último foi vítima de acidente envolvendo dois veículos. A vítima que reside à rua dos Ferreiras, 69, na cidade de Estância, deu entrada por volta das 20h55min., com várias escoriações no corpo.

Enquanto Osmário dos Santos e José Gilton ambos residente à rua Getúlio Vargas, 582, na cidade de Tobias Barreto, também foram vítimas de colisão entre dois veículos. Eles deram entrada por volta das 22:00 horas.

E finalmente nas imediações da Empresa Progresso, por volta das 22:00 horas, um veículo Passat de placa não identificada, atropelou Roberval Batista dos Santos, de 20 anos, residente à Rua Equador 553-bairro América. Roberval sofreu vários ferimentos no corpo.

Roubaram cartões de crédito

Com Cartões de Crédito da Mesbla de propriedade de Amarita Vasconcelos e Verônica Santana Araujo, os marginais Marcos Antonio Vasconcelos, 32 anos e Manoel Messias Rosa Dias, 38 anos, conseguiram comprar um molinete, uma mesa de sinuca, uma cadeira de praia, uma vara de pesca, uma barraca de camping, um TV colorido, um ferro elétrico, uma sacola de viagem, gastando um total de NCz$ 2.905,00 (dois mil novecentos e cinco cruzados novos).

Amarita e Verônica, deram por falta dos seus cartões e depois que entraram em contato com a Mesbla, souberam que haviam sido roubadas e de imediato comunicaram o fato ao 1° delegado metropolitano, Deribaldo Passos que realizou a prisão dos dois bandidos que foram fichados criminalmente e aguardam no xadrez, devolver os objetos que compraram com os Cartões para serem enviados para a Penitenciária do Estado.

Amarita contou que o roubo dos Cartões de Crédito, foi planejado pelo seu primo, Marcos Antonio Vasconcelos. Ele tinha acesso em sua casa e aproveitou para levar os dois Cartões para fazer compras indevidamente. Ela pediu ao delegado que tomasse as providências contra os dois marginais para que eles não venha praticar novamente crimes dessa natureza.

Tentativa de estupro em menor

Os agentes da 4ª Delegacia Metropolitana, sob o comando do delegado Marco Aurélio Prado, prenderam em flagrante o tarado José Carlos Santos, 18 anos, residente à rua Diamante Negro, 602, bairro Cirurgia. Ele está sendo acusado de tentar estuprar a menor, E.S.Q., 10 anos, domiciliada no bairro Farolândia, Atalaia Velha.

A garota, foi segura pelo maníaco e arrastada para o interior de um matagal. Populares assistiram a cena e comunicaram o fato aos policiais que realizaram a prisão do tarado que aguarda ser escoltado para a Penitenciária do Estado.

Domingo, por volta das 17:00 horas os policiais prenderam Valdemar da Silva, 24 anos, residente no povoado Robalo, Atalaia por ter roubado um rádio da Cantina de Santana, Juarez Batista da Silva, 46 anos, residente à rua A/1, 338, conjunto Augusto Franco e Francisco dos Santos, 28 anos, de residência ignorada, estes elementos totalmente embriagados praticam desordens em via pública.

Polícia quer saber tudo sobre o fiscal da Receita

O novo ofício foi encaminhado à Delegacia da Receita Federal em Sergipe, pelo delegado Néviton Teles Cruz, da Delegacia Especial de Roubos, Furtos e Produtos Controlados, (DEROF), solicitando as cópias e os valores das infrações dos autos de fiscalização do final de tributos Geraldo Melo Soares. Na semana passada, o Delegado da Receita Alberto Salvio Galvão Leite enviou os nomes das empresas onde a vítima havia fiscalizado, mas sem os valores das multas.

E através dessas informações a serem enviadas pela Delegacia da Receita Federal ao titular da Delegacia de Roubos e Furtos que se espera esclarecer o assassinato do fiscal de tributos. Até agora nove pessoas já prestaram depoimentos, mas nada de concreto a Polícia conseguiu em relação a autoria do crime que está sendo classificado pelos policiais como o mais difícil de ser elucidado.

O Delegado Néviton Teles explicou que será através dos valores das multas aplicadas por Geraldo Melo Soares, que ele acredita em esclarecer o homicídio. "O valor da multa é muito importante nesse caso", afirma o Delegado que ontem ouviu mais uma pessoa e nada de importante foi esclarecido. A morte é um mistério para a Polícia desvendar nesse próximos vinte dias.

O presidente do inquérito acrescentou que, a morte de Geraldo Melo foi mais um ato de vingança. A prova de tudo isso que simularam um latrocínio para confundir a Polícia nas investigações. A hipótese já foi afastada pelo delegado Néviton Teles porque todos os pertences da vítima, inclusive dinheiro fora encontrado dentro do carro- Um Parati azul, sem placas.

Com a ampliação das diligências fica comprovado que o assassinato tem ligação com o trabalho profissional da vítima, o comando das investigações será entregue ao Departamento de Polícia Federal que se responsabilizará pelo esclarecimento da autoria.

Instituto Médico Legal fez exames em 5 corpos

Cinco corpos deram entrada no IML nesse último final de semana por morte violenta para serem necropsiados e logo após liberados para os devidos sepultamentos. As vítima foram as seguintes: José Ferreira de Matos, José Carlos de Jesus, Raimundo Cândido Dias, Siron Dinosal Santos e de Edvaldo de Tal.

No sábado às 13h30min., procedente do Hospital Pronto Socorro Dr. Augusto Leite, dava entrada o corpo de José Ferreira de Matos, de 37 anos, vendedor ambulante, que residia à avenida 26 de Setembro, 843, na cidade de Nossa Senhora da Glória. Ele foi vítima de uma queda de bicicleta batendo fortemente com a cabeça no chão sofrendo traumatismo crânio encefálico/TCE.

Já por volta das 10h30min., José Carlos de Jesus, de 34 anos, que residia à rua Rio Grande do Sul, s/n, bairro Siqueira Campos, filho de Orlando de Jesus, de posse de uma arma de calibre grosso, pertencente ao seu genitor dava um tiro em sua própria cabeça. O suicídio ocorreu no interior de sua casa. Segundo informações, a vítima estava com problemas mentais e há dias vinha falando em se matar.

Enquanto por volta das 10:00 horas do domingo, Raimundo Cândido Dias, de 53 anos, casado, lavrador, que residia no sítio Urubu Chôco, no município de Indiaroba, também se suicidava com um tiro na cabeça. Os motivos do suicídio não foi revelado até o presente pela polícia

Já por volta das 14:00 horas, procedentê da cidade de Santo Amaro das Brotas, dava entrada naquela Casa de Necropsia, o corpo do jovem Siron Dinosal Santos, de 18 anos, solteiro, funcionário público estadual. Siron que residia à rua Porto Alegre, 408 – bairro Siqueira Campos, morreu por afogamento quando sem saber nadar direito tomava banho no rio que banha a cidade de Santo Amaro das Brotas. Segundo informações, o jovem estava passeando naquela cidade juntamente com alguns amigos quando resolveu banhar-se no rio. O seu corpo foi sepultado ontem pela manhã no Cemitério São João Batista com grande acompanhamento de amigos e colegas.

E finalmente procedente do Hospital Pronto Socorro Governador João Alves Filho, um corpo do sexo masculino, aparentando 38 anos. Segundo informações, o corpo é de Edvaldo de Tal, que foi vítima de homicídio, sendo como autor o marginal conhecido por Vicente. Este indivíduo disparou um tiro de revólver à queima roupa, atingindo em cheio o coração de Edvaldo, que chegou a ser levado com vida, no entanto não resistiu e veio a falecer minutos depois. O fato ocorreu na madrugada do domingo no bairro América, mas até o presente a polícia não tem nenhuma pista do criminoso.

Polícia prende ladrões

O delegado Edson Trindade, auxiliado pelos policiais da 2ª Delegacia Metropolitana, conseguiram prender João Vieira dos Santos, 19 anos, residente na rua H, bairro Rosa Elze. Ele tomou na fora, dinheiro e objetos de José de Souza Melo, que compareceu na delegacia da rua Divina Pastora, para pedir providências.

Também foi preso, Denilson Dias Santos, 18 anos e José Ivan, 18 anos residentes no conjunto Jardim. Denilson, roubou uma tesoura de cortar gramas e um revólver calibre 38. Na delegacia ele entregou o intrujão Ivan, dando conta que o roubo que praticou, foi vendido ao mesmo por NCz$ 80,00 (oitenta cruzados novos).

Iva, está negando entregar o roubo que comprou e diante do fato, o delegado Edson Trindade, mantém ele preso no xadrez, até que venha resolver entregar o revólver para em seguida, devolver ao proprietário do mesmo, através Termo de Entrega, desde quando apresente porte de arma.

Leia e assine a Gazeta de Sergipe

Ronaldo marcou Celso Mendes de perto. Mas o deixou solto na hora do gol. (Foto Fernando Silva).

O chute de Peta, pegou Flávio no contra-pé. Era o gol do Confiança. (Foto Fernando Silva).

Lance de sorte determina vitória e aproxima Sergipe do título-89

Itabaiana ainda tem esperanças

Para os jogadores do Itabaiana a esperança é a última que morre e por isso mesmo tem que se correr atrás desse último fio de esperança. A vitória contra o Lagarto no último domingo abriu perspectiva do time continuar lutando pelo título, mesmo que muitos saibam que é uma luta de Davi contra Golias. São mínimas as possibilidades do time, mas elas ainda existem. O Itabaiana venceu por 2x1, no Presidente Medici. Todos os gols da partida foram marcados no segundo tempo. Castor de penalidade máxima Angiolette; Nilson, Alemão e Itabaiana.

No próximo sábado o Lagarto recebe a visita do Confiança no Paulo Barreto e o Itabaiana vem até o Batistão enfrentar o Sergipe. Na partida de domingo, o Itabaiana teve maior presença no campo e a vitória foi justa. Apesar das reclamações do treinador Juan Celly, o penal em Castor existiu e foi visível. Wilson Carlos dos Santos foi o juiz da partida, que teve como arrecadação NCz$ 3.570,00 com 776 pagantes, uma renda muito fraca para a importância da partida. O Itabaiana foi melhor equipe em campo e o resultado foi justo. O time formou com: Júlio César, Lira, Luisão, Vilmar e Júnior; Lima, Castor e e Angiolette marcaram para o Leocir.

O Sergipe venceu o Confiança domingo no Batistão, de virada e fica mais perto do título de campeão de 89. Foi um lance de sorte do time rubro que determinou a vitória por 2x1, quando a própria torcida já se dava por satisfeita com o empate conquistado com muita garra, determinação e até muita sorte. Os gols do Sergipe foram marcados quando faltavam apenas sete minutos para encerramento da partida, uma virada sensacional e que vai ficar na história dos grandes clássicos entre Sergipe e Confiança.

Os gols da partida foram marcados por Peta para o Confiança cobrando falta aos 27' da segunda fase. Celso Mendes empatou aos 28' quando os proletários ainda comemoravam o gol de Peta. Mas o castigo proletário aconteceu aos 44' quando o Sergipe marcou o gol da vitória em cima de uma sequência de erros e até mesmo a infelicidade dos proletários. Com a vitória o Sergipe dispara na luta pelo título e soma agora 13 pontos contra 9 do Confiança. O time rubro tem ainda a defesa menos vazada do campeonato, o ataque mais positivo e o artilheiro da competição, Celso Mendes com 9 gols, ao lado de Valdson do Confiança.

EMOÇÃO NO CLÁSSICO

O jogo de domingo foi o melhor clássico envolvendo as duas equipes neste campeonato. No primeiro tempo, sentindo a fragilidade do Confiança e os erros cometidos no meio de campo proletário, o Sergipe foi ligeiramente melhor. Mesmo asssim criou poucas oportunidades de gols, uma delas a mais real desperdiçada por Carlinhos aos 34' quando Peta defendeu parcialmente e depois a defesa proletária desatolou. Nessa fase apesar de estar melhor posicionado em campo o Sergipe não conseguiu marcar o gol.

Na segunda fase, Ailton esquematizou o seu time de forma mais ofensiva, Fez avançar o lateral Araújo e pelo seu setor surgiram os cruzamentos que deixaram a defesa rubra desorientada. Foram diversas as oportunidades criadas pelos avantes proletários. Numa delas, Virgilio converteu, mas Romualdo deu impedimento acertadamente, aos 33'. O gol proletário já estava em fase de amadurecimento, dada a facilidade com que o time chegava ao gol do Sergipe, obrigando ao goleiro Flávio a praticar defesas difíceis. Nessa fase com o Sergipe em desespero, Rubens cometeu o maior erro do jogo. Colocou Mica, no lugar de Nininho, uma substituição muito criticada pela torcida e depois reconhecida pelo treinador como o grande erro tático, visto que Nininho era um dos poucos atacantes rubros a criar dificuldades para a defesa do Confiança. Uma jogada no entanto marcou a atuação do Confiança. Edi recebeu na entrada da área e saiu dando "lençol" em três zagueiros do Sergipe, concluindo com o pé direito e a bola foi contra o travessão. Pena que Romualdo já havia marcado mão do atacante proletário.

A VIRADA DO SERGIPE

Numa partida dura, era de se acreditar que quem fizesse o primeiro gol seria o vencedor. Aos 37' Agnaldo cometeu falta em Roberto na entrada da área. Edi se posicionou para a cobrança e o goleiro Flávio, armou a barreira esperando o chute forte do meia Edi. Peta se antecipou no lance e colocou a bola na única brecha deixada pela barreira do Sergipe. Gol de Peta e os jogadores e a torcida proletária foram ao delirio. O Confiança ainda estava na fase da comemoração, quando aos 38' a bola veio da direita cruzada por Baianinho. A defesa proletária rebateu e ficou com Mica na esquerda. Este fez o cruzamento na medida para Celso Mendes, que subiu com dois zagueiros e tocou longe do alcance do goleiro Wellington. Estava empatado o jogo e nem mesmo a torcida do Sergipe esperava mais a vitória. O empate já era um bom resultado para os rubros.

E veio o lance de sorte que levou o Sergipe a vitória. Aos 44' Baianinho sofreu falta de Peta na direita. O próprio Baianinho cobrou cruzando sobre a área. A defesa rebateu e a bola caprichosamente tocou na cabeça de Romualdo, caindo na perna de Agnaldo, que ainda meio sem jeito chutou para o gol. Para completar o azar proletário, o chute que foi muito forte na linha da pequena área encobrindo o goleiro Wellington. Era o segundo gol do Sergipe, o gol da vitória, marcado aos 44'. A partir dai o time proletário não acreditava no que estava acontecendo e o juiz encerrou o jogo. A renda da partida somou NCz$ 43.220,00 com 9.015 pagantes. Romualdo Arppi Filho foi o juiz da partida auxiliado por Vivaldo Aparecido e Eduardo Santos. Foi uma arbitragem muito fraca. Demonstrando estar fora de forma Romualdo não acompanhou os lances, na diagonal, por três vezes desviou a bola por mau posicionamento e num desses lances o Sergipe chegou a vitória. O Sergipe venceu com: Flávio, Agnaldo, Ita, Denilson (Isaias) e Pedrinho; Reginaldo, Baianinho e Sandoval; Nininho (Mica), Celso Mendes e Carlinhos. Confiança - Wellington, Araújo, Ronaldo, Malvina e Miranda; Peta Paulinho (Virgilio) e Edi; Audair, Roberto Potiguar e Valdson.

Torcedora símbolo do Confiança faz apelo que emociona torcedores

Dona Finha a torcedora símbolo do Confiança completa hoje 82 anos de existência. Foi uma vida toda ela dedicada ao Confiança, desde a sua fundação no Bairro Industrial até hoje, onde ela não deixa de acompanhar o time em qualquer partida quer seja na capital ou no interior. Foi um amor que começou desde criança Dona Finha viu o Confiança nascer e aprendeu a amar o clube.

Ela chora, sorrir e se emociona ao falar sobre as memoráveis campanhas do time do Bairro Industrial. Relembra nomes como Lipiu, Zé Mecânico, Sandoval, Ruiter, Debinha, Jurandir entre tantos outros. Para ela Beto é o melhor jogador do mundo e o Confiança jamais terá um atleta igual ao Beto. Formar uma dupla que repita o sucesso de Beto e Ruiter hoje é impossível. "Os jogadores naquele tempo atuavam por amor ao clube. Hoje eles querem dinheiro. São mercenários e se um ganha mais do que o outro, se cria um ambiente ruim dentro da equipe. Não há mais amor a camisa e o que vale é o dinheiro.

DECEPÇÃO

Nos seus 82 anos a maioria deles dedicados ao Confiança, Dona Finha disse que [illegible] grias e decepções também. Mas as [illegible] certeza superaram as decepções. Uma [illegible] derrota de domingo para o arqui-[illegible] fiança. "Eu fui ao vestiário pedi [illegible] gadores, implorei que eles se [illegible] campo e depois de estar vendo [illegible] aquele desastre. Para mim foi uma [illegible] ção, não poderia receber pior presente [illegible] sário. Estou triste. Triste mesmo".

A parte mais emocionante da [illegible] Dona Finha, foi quando o repórter [illegible] solicitou que ela fizesse um pedido [illegible] do Confiança. Uma lágrima fria escorreu [illegible] enrugada e num clima estático [illegible] ouviu o pedido: "Fernando França [illegible] Confiança. Você e sua diretoria [illegible] pelo time mas podem fazer muito [illegible] de Deus não deixa o Confiança". O [illegible] na Finha deve ter tocado, tons no [illegible] vez seja o maior presente de [illegible] venha a receber ao completar 82 anos [illegible] firmação de Fernando França de que [illegible] nos ficar até o final do seu mandato em [illegible] 91.

Dona Finha completa 82 anos e faz apelo ao presidente Fernando França (Foto Arquivo [illegible])

À BEIRA DO GRAMADO

GIVALDO BATISTA

DESESPERO

Foi triste ver a torcida do Confiança desesperada após o jogo querendo encontrar um culpado para a derrota. Lamento profundamente a atitude do conselheiro José Roberto Maia, o "ZÉ ROLETE", uma pessoa de bons princípios, mas que demonstrou total despreparo para aceitar a derrota. Quer culpar o juiz pela derrota do Confiança é no mínimo tentar esconder a ingenuidade da equipe, que exagerou na comemoração. Impublicáveis e inconseqüentes o que foi dito por José Roberto ao juiz Romualdo Arppi Filho - foto.

JUAN CELLY

O time vinha bem, conseguindo bons resultados. Bastou uma derrota domingo do time lagartense, para o treinador Juan Celly desandar a criticar a arbitragem. Juan Celly afirma que o pênalti em Castor, foi invenção do juiz. É querer esconder o óbvio. Só Celly não viu o zagueiro derrubar dentro da area, o atacante do Itabaiana.

ADMINISTRADOR

Tornou-se moda no Sergipe o termo "adminstrar resultados". Só que Rubens não vem demonstrando ser um bom administrador. A partir de agora é aconselhavel rever os seus conceitos de administração e passar a jogar o feijãozinho com arroz que levou o time a ser o melhor do campeonato. Mudar o estilo de jogo na reta final é um risco

Competência garra e sorte

Seria pecado dizer que o Sergipe está pintando como novo campeão. De sã consciência o torcedor vai dizer que não. Até mesmo a torcida proletária, que deixou o campo domingo decepcionada com a sua equipe, já reconhece que o Sergipe é o melhor time de 89 e acima de tudo está com os ingredientes bem dosados para chegar à conquista do título. Há quem queira fazer comparações com o time de 88, mas encontra de início algumas dificuldades, porque faltava aquele jovem time, apelidado de "Máquina Rubra", alguma coisa que pode ser comparada com competência. O time fazia tudo certo, mas errava nas finalizações e não vencer o Maruinense uma vez sequer foi uma total incompetência. Hoje existem os gols e a experiência de Celso Mendes. Garra, disposição e motivação foram alguns ingredientes que também não estiveram presentes ao time de 88. Em algumas partidas o time entrava numa fase ruim e a falta de garra levava a equipe a derrotas como as que aconteceram no final do campeonato. Hoje o time luta do início ao fim e até mesmo em partidas onde as adversidades se apresentam com maior predominância como aconteceu em Itabaiana, Lagarto e domingo, o time tem a devida maturidade para dar a volta por cima e transformar um resultado adverso numa grande vitória ou até mesmo num honroso empate com sabor de vitória. Mas o time para ser campeão tem que contar com todos esses ingredientes em doses bem compactas e juntar um pouquinho de sorte. Sem sorte nada se consegue em qualquer atividade.

muito grande e a torcida rubra não aceita mais desculpas.

SUBSTITUIÇÃO

Ainda sobre o treinador do Sergipe existe o fato de ter bons jogadores em excesso e isso parece que vem confundindo um pouco o seu trabalho. [illegible] por não poder contar com Elenilson, Rubens criou uma celéuma na hora de escalar, ficou na dúvida entre Reginaldo e Osvaldo. Substituiu errado e quase complicá o resultado. Numa substituição apenas mexeu em todo o esquema ofensivo do Sergipe. O time é verdade, está numa boa fase. Mas não se pode abusar muito do fator sorte em momentos de decisão.

INCOMPREENSÃO

De certa forma tornou-se incompreensiva a atitude da torcida do Confiança tomando satisfação com alguns jogadores à saída do campo domingo. A torcida deve reconhecer que o time jogou bem, perdeu por uma fatalidade e não se pode descartar toda a raiva no goleiro Wellington - foto. Ele fez o que foi possível. Se foi traído pelo "montinho", são fatos que acontecem. Em outros momentos no primeiro tempo Wellington evitou por duas ou três vezes o gol do Sergipe. O momento é de incentivar os atletas a superarem as dificuldades.

HERÓI E BANDIDO

Em apenas um minuto o jogador Peta teve fases distintas na partida [illegible] go. Foi o grande [illegible] quando marcou o gol [illegible] torcida pensava [illegible] vitória. Sentiu [illegible] fama de bandido [illegible] sado de contribuir [illegible] gol de empate, [illegible] infantilmente nas [illegible] rações. Coisas que [illegible] cem na vida de [illegible] profissional. Que [illegible] va como lição para [illegible] atleta.

Sergipe é Campeão [illegible] melhor partida [illegible] campeonato sergipano [illegible] tranqüila dentro do [illegible] do e nas cadeiras [illegible] bancadas, o [illegible] agiu corretamente [illegible] do distúrbios sem [illegible] exageros. É assim [illegible] agir o policial, [illegible] retidão, para [illegible] confiança do torcedor.

CAMPEÃO

Enquanto a [illegible] Confiança se [illegible] com a inesperada [illegible] para o Sergipe, [illegible] bro está numa [illegible] muito cômoda [illegible] ser campeão no [illegible] bado.

JOGO PODER

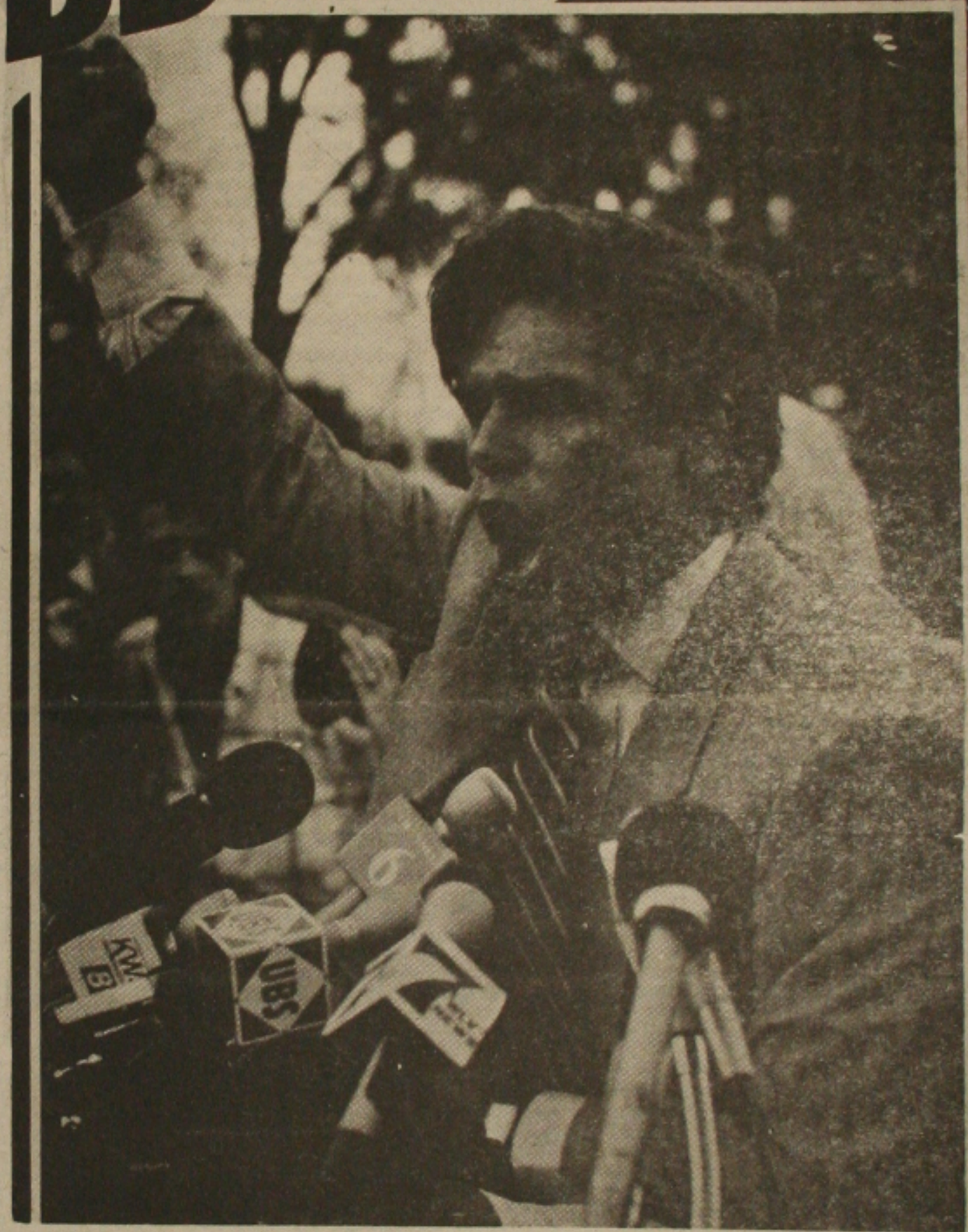

A poucos dias da convenção que vai apontar a chapa que concorrerá à reeleição presidencial nos Estados Unidos, um atentado político transforma um jovem e carismático senador em herói nacional e em sério concorrente à Vice-Presidente do país. Os bastidores da capital americana, as atuações da CIA e do FBI, o papel da media na formação de opinião e, no centro de tudo, a desmedida ambição de um homem e uma mulher para chegar à Casa Branca fazem parte da movimentada trama de Jogo do Poder (Favorite Son), minissérie que a Rede Globo vai exibir em oito capítulo de 8 a 18 de agosto, às 22h30m.

Baseado no best-seller de Steve Sohmer e apontado como "o melhor thriller político lançado nos Estados Unidos em 1987", Jogo do Poder é estrelado por Harry Hamlin, como o Senador Terry Fallon, e por Linda Kozlowski (atriz de Crocodile Dundee I e II), como a ardilosa assessora de imprensa Sally Crain. Ainda no elenco Robert Loggia (O Fio da Suspeita, Quero Ser Grande, A Honra do Poderoso Prizzi), Richard Bradford (A Rebelião em Milagro, Os Intocáveis), Ronny Cox (Um Tira da Pesada I e II, Robocop), Lance Guest, Stepfanie Kramer (a série Tira Certo), Jason Alexander, J. Kenneth Campbell, James Whitmore, John Mahoney (Feitiço da Lua, Busca Frenética), Kenneth McMillan e Mitchell Ryan.

O roteiro foi assinado pelo próprio Steve Sohmer, também produtor executivo da minissérie; Jonathan Bernstein foi o produtor e a direção coube a Jeff Blechner, ganhador de dois Emmys por sua atuação na televisão americana. Jogo do Poder foi filmado em locações em Washington, D.C., e em Los Angeles, sendo exibido na NBC entre 30 de outubro e 1º de novembro de 1988.

A história de Jogo do Poder começa quando faltam apenas seis dias para a convenção do partido que ocupa a Presidência dos Estados Unidos. Em Washington, o jovem Senador Terry Fallon (Harry Hamlin) – que tem esperanças em ser o Vice-Presidente na chapa do atual Presidente Dan Baker (James Whitmore) – recebe numa entrevista coletiva ao ar livre o líder dos Contra da Nicaraguá, Coronel Octavio Martinez (Geno Silva). A assessora de imprensa de Fallon, Sally Crain (Linda Kozlowski), amante do Senador e a verdadeira responsável por sua ascensão política, planejou com seu habitual rigor profissional todos os detalhes do encontro. De repente, tiros são ouvidos e tudo se transforma em caos: Martinez foi assassinado e Fallon está ferido. Mesmo assim, o senador se apossa de um microfone e faz um apaixonado e impressionante discurso aos presentes e para as câmeras de televisão. Neste exato momento, Stevie Chandler (Stepfanie Kramer), a diretora do telejornal matinal de uma cadeia americana, percebe a importância desta transmissão ao vivo e joga a imagem de Fallon para todo os Estados Unidos. É o bastante para transformar Terry Fallon num herói nacional e em sério candidato ao posto que ele deseja no governo.

A partir daí, o nome de Fallon passa a circular com crescente rapidez e importância nos mais altos círculos da política americana. Sua indicação para a Vice-Presidência surge como a maneira mais segura de obter a reeleição de Dan Baker, segundo seus principais assessores. Ao mesmo tempo, a CIA descobre que o assassino do líder Contra é um ex-agente da Organização e ordena uma investigação não muito rigorosa sobre o caso, para evitar maiores problemas para o governo. Dois agentes do FBI, o veterano Nick Mancuso (Robert Loggia), prestes a aposentar-se, e o jovem David Ross (Lance Guest), totalmente inexperiente, são encarregados da missão. À primeira vista incompetentes para o trabalho, Mancuso e Rossa vão se infiltrar em uma complexa rede de intrigas, interesses e lutas pelo poder maior nos Estados Unidos.

CALÇADÃO

FALENCIA DO IPES

Declarações do governador do Ó, dando conta de que o Instituto de Previdência do Estado de Sergipe - IPES - encontra-se em estado pré-falimentar, tem causado muitos comentários, principalmente junto aos servidores publicos, que não segundo o próprio Valadares, quem salvarão o Instituto, o aumento da contribuição previdenciária. Segundo um servidor lotado no Calçadão, mais uma vez o Estado faz a Festa, da qual não pode participar, mas sera o servidor público quem pagará a conta. Até quando?

TRANSFERENCIA

Informa um funcionário do que os recursos do Instituto que em maio último era superior a 7,5 milhões de cruzados novos, fora a correção, foram transferidos "não se para onde nem porque" para a Conta Unica do Estado, num procedimento no mínimo irregular, pois o dinheiro público não pode ser manipulado ao bel prazer dos seus administradores.

* * *

Diante dessa situação, segundo o servidor, fica não muito claro os motivos que levaram o governador Valadares a anunciar aos quatros cantos que o IPES está em falência, uma vez que ele culpa o aumento das pensões e aposentadorias pelo déficit do órgão, enquanto que se sabe que esse não é o real motivo. Os funcionários do Estado estão querendo saber onde anda o dinheiro do Instituto que foi transferido para a Conta Unica do Estado.

HALLY

Se deslocar de Aracaju para a cidade balneária de Pirambu é um verdadeiro "hally", e dos mais difícies. Primeiro os motoristas tem que se deparar com os buracos (cada um menor) da BR-101. Depois que chega a cidade de Japaratuba, aí é que as dificuldades começam de verdade. São mais de 20 quilômetros de fazer inveja a qualquer motorista.

JAPARATUBA/PIRAMBU

Um popular que tem uma casa de veraneio em Pirambu, fazia várias críticas ontem ao governador Valadares, por já ter prometido várias vezes fazer a recuperação da estrada, mas nunca cumpriu. Ele aconselha a quem tiver amor a seu carro não se habilitar a fazer tal aventura, pois esse "Hally" é para craques, e não para amadores. Segundo ele, ha mais de 15 dias que só se pode chegar na praia através de onibus ou caminhão, pois em carro de passeio é impossivel.

REVOLTADOS

Mas a revolta dos moradores de Pirambu não é só com o governador Antônio Carlos Valadares não, o prefeito César Rocha tambem é muito criticado pelos moradores da cidade balneária. Ontem um morador do município dizia numa roda de amigo em frente ao Palacio Olimpio Campos, que a ambulancia da Prefeitura encontra-se abandonada em frente ao quartel da policia. Uma outra pessoa que participava da conversa perguntou se era de plantão, para levar para o hospital alguém que for preso e espancado pela policia.

* * *

Um trator Valmet tambem da Prefeitura, adquirido com todos os implementos (apesar do município viver da pesca e não da agricultura) desapareceu de Pirambu. Segundo um popular, ele deve ter ido tomar banho de mar e morreu afogado. Outros veículos que a municipalidade possui foram leiloados, e agora os estudantesa não tão tendo carros para se deslocarem até Japaratuba onde estudam.

ONDE ESTA O DINHEIRO?

Um morador de Pirambu ainda ontem no Calçadão, que a Superintendência do Desenvolvimento da Pesca - SUDEPE - órgão ligado ao Ministerio do Interior, liberou uma verba para construção de um galpão para os pescadores, mas até hoje não foi construido. Quanto ao dinheiro, segundo ele, estaria depositado em conta de pessoas estranhas à Prefeitura. E agora está todo mundo querendo saber "onde está o dinheiro?...

ARCO-IRIS

O ex-deputado Gilton Garcia disse ontem ao comentar o crescimento da candidatura de Fernando Collor de Mello, que o que está acontecendo em Sergipe, quando vários politicos estão apoiando o ex-governador de Alagoas, é um fenômeno nacional e que precisa acontecer um fato novo muito marcante, para fazer com que o candidato do PRN deixe de ganhar a disputa. Ele não duvida da vitoria de Collor e diz [illegible] o Brasil é todo um arco-

PLENÁRIO

O congelamento

O governador Antônio Carlos Valadares começa a incomodar determinados setores da vida político-administrativa de Sergipe, ao tentar adotar medidas que contrariam interesses e mexe no bolso de quem sempre só soube acumular altas rendas, provenientes de robustos salários, em detrimento da miserabilidade com que vive a grande maioria do funcionalismo público estadual. Não fosse os estudos levantados pela Secretaria de Administração, e corajosamente divulgados pelo governador, ninguém ficaria sabendo que em Sergipe existiam bem nutridos marajás, com salários que chegam a 21 mil cruzados novos; contraste gritante com o que ganha um professor de nível superior, infinitamente menos do que percebe esta gente privilegiada, e vergonhosamente aceito por uma classe sofrida, que não tem outra forma de ganhar a vida. A decisão do governador Antônio Carlos Valadares em castrar, pelo congelamento, os salários destes todos poderosos senhores que levam uma instituição como o Ipes à falência, pode custar muito caro ao projeto político arquitetado pelo governador, mas lhe dará a sensação de que pelo menos tentou uma divisão de renda mais justa, dentro do contexto funcional, e de que fez justiça com as classes menos favorecidas.

•°•

Ontem era muito clara a insatisfação reinante entre membros do Poder Legislativo, que estavam indóceis na espera de uma resolução do Governo do Estado, em que solicitava um congelamento nos salários dos deputados. Temos em nosso Poder um ofício enviado pelo presidente da Assembléia Legislativa, deputado Francisco Passos, ao seu colega do Tribunal de Contas, Carlos Alberto Sobral, datado de 12 de julho passado, comunicando que os salários dos parlamentares estavam acima de 12 mil cruzados novos. Este mês, com o aumento da bancada federal os salários dos deputados estaduais dariam um pulo para quase 20 mil cruzados novos, que, apesar de ser pago pelo Poder Legislativo, o dinheiro sai do Tesouro Estadual. De quem menos se esperava reação partiu: Luiz Mitidieri, um oposicionista atuante, defensor dos direitos coletivos, batalhador pela igualdade social e financeira, mas que não se conteve em ver os seus salários, altíssimos para os padrões de Sergipe, serem congelados como sacrifício para a recuperação econômica do Estado e melhoria de pagamento para aqueles que ganham pouco mais do salário mínimo. A maioria está revoltada e só não se manifesta em público porque, demagogicamente, prefere colocar a máscara dos bons propósitos para com o povo e dei consciente com o sacrifício que tem que empreender para o bem estar do Estado e sua gente.

•°•

Mas não é apenas o Poder Legislativo que está em "caldo de pinto" com o governador do Estado, há no Poder Judiciário uma visível contrariedade com os atos de Valadares, porque pertence a ele o pessoal que, como pensionistas e aposentados, está percebendo salários de 4 a 21 mil cruzados novos. Segundo informações que correm na área da magistratura e do Ministério Público, várias reuniões já foram realizadas para tratar sobre o assunto, e se adotar uma tomada de posição em favor da classe. Eles alegam inconstitucionalidade e vão apelar de qualquer decisão que saia do Palácio Olímpio Campos endereçada à Assembléia Legislativa, neste sentido. De qualquer forma principalmente se o pagamento for feito por uma ação judicial, o governador Valadares sairá ganhando junto à opinião pública, porque foi o único que tentou freiar a escalada dos altos salários, que onera os cofres públicos e dificulta que se dê maiores aumentos aos servidores estaduais, que têm salários de fome. Uns com tanto, e tantos com tão pouco, é a injustiça que Valadares quer reparar antes de deixar o Governo, porque tem consciência que o funcionalismo está amargurando uma das piores situações salariais, sem que o Estado tenha condições de fazer mais do que está fazendo.

ELEITORES

O Tribunal Superior Eleitoral (TSE), caucula em 82 milhões o números de eleitores que votarão em 15 de novembro, devido ao grande número de brasileiros que deixaram para retirar seu título eleitoral "na última hora". O Tribunal pretende divulgar o resultado definitivo do alistamento nos Tribunais Regionais Eleitorais o mais breve possível, inclusive o número final de jovens entre 16 e 18 anos que se alistaram. Rezek calcula que esse número chegue a quatro milhões, num universo de seis milhões de jovens.

°

Caso se confirme a expectativa do TSE, terá aumentado em 20,5 por cento o número de eleitores entre as eleições municipais do ano passado, quando votaram 68 milhões de pessoas. Do total, 74 por cento jamais votaram para presidente da República.

AURELIANO

O candidato do PFL à Presidência da República, Aureliano Chaves, garantiu que, depois da reunião da cúpula do partido na semana passada, as divergências quanto a sua candidatura foram superadas. Ele afirmou que as dissidências internas, como as registradas no Sul do País em apoio ao candidato do PRN, Fernando Collor de Mello, não deverão se generalizar e que sua campanha agora será intensificada, com a participação do senador Marco Maciel, juntamente com o presidente do PFL, Hugo Napoleão, em sua coordenação.

°

Em Sergipe, o ministro do Interior, João Alves Filho, tem convocado os seus amigos e correligionários, para votarem diretamente em Aureliano Chavves, inclusive ajudar na campanha. João Alves, neste final se semana, dedicou parte do seu tempo a entrevistas na rádio Jornal e televisão de sua propriedade. O objetivo era responder, as acuseções do deputado suplente Nelson Araújo, o que fez de forma discreta.

ROSALVO

O vereador Rosalvo Alexandre continua indignado com a decisão de uma ala do seu partido, o PMDB, que está "collorindo" em Sergipe e deixando de lado a candidatura de Ulysses Guimarães. O vereador concorda que o doutor Ulysses está "engatinhando" nas pesquisas de opinião pública, "mas o PMDB sempre foi um partido de luta, inclusive nas horas mais difíceis e sem perspectivas de ganhar".

°

Ele garante que fará uma série de pronunciamentos condenando aqueles que deixarem o PMDB para embarcar na candidatura Collor, por julgar que isto vai acarretar um desgaste muito grande para o partido: "Quem quiser apoiar Fernando Collor que vá para o PRN, porque o PMDB não vai servir de trampolim para ninguém".

ABAIXO-ASSINADO

Os funcionários da Empresa Municipal de Urbanização estão irritados com o seu presidente, José de Almeida Lima, porque além de tirar a gratificação que eles percebiam, está perseguido-os de forma injustificável. Eles estão dando entrada com uma representação no Ministério do Trabalho, para reaver a gratificação que perderam.

°

O pessoal também está fazendo um abaixo-assinado, que será entregue ao prefeito Wellington Paixão, pedindo o afastamento de José de Almeida Lima da presidência da empresa, alegando todos esses problemas de "má administração e perseguição aos empregados".

MALUF

O presidente regional do PDS, Luiz Machado, está entusiasmado com o crescimento do candidato do seu partido à Presidência da República, Paulo Maluf, que agora está "tentando ultrapassar a Leonel Brizola". Luiz acha que qualquer um dos candidatos que disputar com Fernando Collor de Mello o segundo turno sera vitorioso porque o ex-governador de Alagoas "é ôco".

°

Para Luiz Machado, Fernando Collor fez um péssimo Governo em Alagoas, enquanto Paulo Maluf realizou um grande Governo em São Paulo. Eufórico, ele demonstra que o crescimento de Maluf tem sido planejado e com segurança. "Eu quero mesmo é que ele, tenha mais votos do que Ulysses Guimarães e Aureliano Chaves juntos", almeja.

CARDOSO

O prefeito de Estância, Valter Cardoso, que costuma permanecer em seu gabinete descalço, ainda defende a união de todas as forças políticas de Sergipe para dar apoio a um candidato que satisfaça os interesses políticos do Estado. Entretanto, em caso de permanecer como está, ele votará em Paulo Maluf, que além de ser o candidato do seu partido, é "meu amigo particular".

°

Valter Cardoso está desenvolvendo um projeto turístico em Estância, onde pretende incentivar o uso de Abais por Turista.

ADESOES

O deputado estadual Joaldo Barbosa (Nêgo da Farmácia), do PRN, um dos coordenadores em Sergipe da candidatura de Fernando Collor de Mello, garantiu que até o final desta semana "teremos importantes surpresas no PRN, com a adesão de muitos políticos importantes". Ele não quis dizer nomes, mas garante que vai modificar todos os rumos da política sergipana. Como se espera que o senador Albano Franco e seu grupo político aderiram à candidatura Collor, as declarações de Nêgo pode desaguar nisto aí, apesar dele garantir que "são outros nomes".

°

Garantiu que a vinda de Collor a Sergipe será acertada ainda esta semana, na próxima reunião do partido...

SALARIOS

O deputado "Collorido" declarou também que o governador Antônio Carlos Valadares adotou medidas acertadíssimas ao congelar os salários de quem ganha acima das condições de pagamento do Estado, porque o "Governo não pode ser mãe de tetas gordas para uns, e madastra para outros". Ele acrescentou que era "bodegueiro e citricultor" e que se "ganhar muito, gasta mais, se ganhar pouco, gasta menos".

REFORMA

A reforma administrativa prometida pelo prefeito de Aracaju, Wellington Paixão, ainda não foi enviada à Câmara Municipal de Aracaju, para ser discutida pelos vereadores. Ontem, um dos parlamentares considerou que os tecnocrátas que servem a Wellington Paixão não aprenderam a colocar no papel aquilo que o prefeito pretende expressar.

°

Segundo fontes da Prefeitura, o grande problema é a crise provocada internamente na Administração Municipal, porque muitos secretários vão sobrar e Paixão terá que acomodá-los em outras pastas.

FESTIVAL

O governador Antônio Carlos Valadares, depois de reunir-se com o presidente da Emsetur, Félix da Mota Leite, chegou à conclusão que o Festival do Caranguejo deveria ser suspenso e não se realizar mais em Aracaju. Fontes do Palácio garantiram que a decisão foi tomada de comum acordo, apesar do presidente da Emsetur ter mostrado todo o programa e o êxito do Festival idêntico em outros Estados.

°

Com a decisão de Valadares, Aracaju ficará sem evento para atrair rutistas no próximo veraneio, já que as praias da Capital não são suficientes para atrair novos visitantes.

JOAO ALVES

O ministro do Interior, João Alves Filho, prosseguiu ontem com o seu programa de ajuda a Aracaju, liberando recursos para a Prefeitura Municipal da Capital. O ministro, em suas entrevistas, tenta convencer a população de que só ele está trabalhando para o desenvolvimento do Estado, com a construção de canais, adutoras, projetos de irrigação, estradas, rodovias, enfim, João está governando por cima de Valadares.

°

Ontem ele passou parte da tarde na Prefeitura, órgão para o qual liberou recursos e deverá ser o responsável, no entender dele, pela limpeza pública, recuperação de ruas etc...

REQUERIMENTO

O vereador Laércio Miranda, do PFL, gaba-se de ser o único vereador de todo o país que tem um requerimento de congratulações em mãos do presidente da União Soviética, Wlademir Gorbachev. Segundo Laércio, o presidente soviético "é o maior líder do mundo nesta década e que marece o Nobel da Paz".

°

Carece-se da informação quanto a tradução em russo do documento assinado por Laércio Miranda, para que Gorbachev tomasse conhecimento do que estava recebendo...

VIAGEM

O deputado estadual Marcelo Déda, do Partido dos Trabalhadores, viaja a Maceió, amanhã a fim de participar da preparação da visita que o candidato a presidente da República pela Frente Brasil Popular, Luiz Ignácio Lula da Silva, fará à Capital alagoana. O deputado sergipano vai inclusive participar de um debate que está sendo promovido pela Universidade de Alagoas.

°

Também pode ser tratado do problema com o PSB, que está apoiando abertamente Leonel Brizola em Sergipe, quando o candidato a vice na chapa de Lula, senador José Vinhol, é daquele partido. O problema em Sergipe é meramente pessoal e abrange Jackson Barreto e Déda...

INTRANQUILO

Os deputados estão indóceis na Assembléia Legislativa, com o anúncio de que o governador Antônio Carlos Valadares vai enviar para aquela Casa uma resolução propondo o congelamento dos altos salários do poder Legislativo. "Mesmo aqueles que se mostram indiferentes e satisfeitos com a medida, criticam nos bastidores" confessou ontem um funcionário da Assembléia que assistiu a discussão de dois parlamentares.

°

O único que está se manifestando publicamente ainda é o líder do PMDB, Luiz Mittidieri, que sob a desculpa de que se trata de uma "demagogia do governador Antônio Carlos Valadares", diz abertamente que não aceita a redução dos seus salários a não ser por decisão da própria Assembléia. O impasse está criado, mas o congelemanto deverá ser enviado à Assembléia Legislativa ainda esta semana.

DESO

O novo presidente do Deso, Cícero Veiga está adotando uma série de medidas saneadores naquela empresa, visando recuperá-la o mais rápido possível. Segundo informações de um grupo de funcionários, Veiga vem adotando tais medidas com muita discrição, para "evitar a ação destruidora dos lojistas".

°

Segundo um dos servidores, "o tiro que se dar no Deso, repercute em Brasília e atinge os interesseiros..."

DIOGENES BRAYNER

Joelmir Beting

(Publicação simultânea com a FOLHA DE S. PAULO)

O ÚLTIMO CARTUCHO

O Governo promete para hoje um parecer técnico sobre o mérito do programa de emergência contra a hiperinflação, costurado pelos Congresso Nacional. Um plano de vôo para a travessia dos próximos sete meses, tempo de eleição, de transição, de gestação. A análise das 30 propostas oferecidas pelo Congresso foi atribuida pelo presidente Sarney, não aos ministros da área econômica, mas ao ministro-chefe da Casa Civil, Ronaldo Costa Couto, economista de profissão.

Ronaldo Costa Couto responde pela ligação política executivo-legislativo. Ele deve centralizar a negociação do programa de emergência, último cartucho do Governo Sarney sobe a matéria econômica. É o primeiro pacote projetado do lado de fora da tecnocracia reinante: o Governo entra como avalista e não como usineiro das medidas de correção. No caso, medidas de contenção: desligar a bomba-relógio da hiperinflação. É o melhor que se pode fazer aqui e agora.

ACABOU O ELÁSTICO

A intervenção do Congresso nos domínios tecnocráticos da administração econômica carrega justificativas:

1) O Governo, isoladamente, nada mais pode fazer para nos livrar da crise montante da economia; 2) A crise é mais política do que física e resulta da falência administração do Estado brasileiro., 3) Não dá para esperar pela posse do futuro presidente, porque a economia já está em estado de coma; 4) Com o patrocínio político do Congresso, o Governo pode tomar decisões corretivas supostamente impopulares., 5) A sociedade brasileira não mais suportaria outros sete meses no regime do deixar tudo como está para ver como é que fica.

BRASIL À DERIVA

Deixar a economia à deriva é uma aposta arriscada - advertem economistas de plantão. E imaginar que a indexação nos afasta da hiperinflação é enxergar apenas uma face da moeda. A indexação facilita a propagação inflacionária de choques de oferta isolados ou estanques por todo o conjunto da economia.

E mais: a hiperinflação é a síndrome das expectativas pessimistas. E nada enche tanto a bola do pessimismo como a sensação que o Governo nos passa: descontrole, inoperância, imobilismo, improvisação.

CHOQUE INTERNO

O programa sugerido pelo Congresso admite um primeiro "choque para dentro do setor público", depois de fracassados três choques consecutivos no lombo arriado do setor privado.

O mesmo Congresso que rejeitou propostas desestabilizantes do Plano Verão reabilita-se com um plano de austeridade fiscal ainda mais ambicioso. E que começa pelo primeiro passo: recadar melhor os impostos existentes. O Governo tem sido muito frouxo nessa área.

MELHOR ATALHO

Outra fisgada do plano do Congresso: privatizar estatais via mercado de capitais. Propõe-se a venda de ações das estatais e admite-se a criação da chamada "Golden Share" - ação ordinária de classe especial que aliena o controle acionário, mas não o poder da gestão.

Privatização da propriedade sem desestatização da autoridade.

VEIO COM ATRASO

O programa do Congresso leva sobre a pajelança de ... do Executivo uma vantagem colossal: ataca também as causas, não apenas os efeitos da inflação verde-amarela.

Único defeito: entra em nossas vidas com pelo menos ... meses de atraso. Ou desde a frustração do Plano Bresser.

Reflexão do dia

"Cada Governo tem a inflação que merece".

De Paul Samuelson, Prêmio Nobel de Economia (1970).

SECOS & MOLHADOS

1. O 1º encontro dos empresários da Amazônia divulga, hoje, em Manaus, a conclusão do seminário de três dias: carta do Rio Negro.

* * * * *

2. Pela primeira vez, ao redor da mesma mesa, empresários e cientistas discutem o modelo racional de ocupação da Amazônia.

* * * * *

3. Na carta do Rio Negro, a colocação política: a Amazônia é nossa. O armstício entre economia e ecologia é possível.

* * * * *

4. Roberto Paranhos do Rio Branco, presidente da Associação dos Empresários da Amazônia, diz que o tema está "poluído".

* * * * *

5. Segundo ele, o programa Nossa Natureza inviabiliza projetos responsáveis e afugenta investimentos na região amazônica.

* * * * *

6. Ao invés de coibir o abuso flagrado, o Governo tende a impedir o uso adequado do potencial econômico da Amazônia, diz Paranhos.

* * * * *

7. E mais: os empresários estabelecidos na agropecuária e na mineração não estão sendo ouvidos nas decisões sobre a Amazônia.

* * * * *

8. A posição dos empresários, escoltados por cientistas do ramo, deve sair hoje no documento carta do Rio Negro: defesa e denúncia.

* * * * *

9. Expositores em ... Olacyr Moraes (Itamarati) ... Octávio Lacombe (Paranapanema).

* * * * *

10. Na abertura dos trabalhos ontem, o senador Roberto Campos defendeu tese: só o desenvolvimento cura os males da economia em transe.

TV HOJE

07:15h. Padrão a Cores
07:30h. Aperipê Bom Dia
08:00h. Documentário
08:15h. Telecurso 1º Grau
08:45h. Telecurso 2º Grau
09:00h. Qualificação Profissional
09:45h. Canta Conto
10:15h. Cinemim
11:00h. Esporte por Esporte
11:30h. Diário dos Três Poderes
12:00h. Jornal Rede Brasil Tarde
12:30h. Resgate
13:30h. France Express
14:00h. Os Astros
15:00h. Lanterna Mágica
15:30h. Viver
16:00h. Sem Censura
18:00h. VT de Vanguarda
18:30h. Eu Sou o Show
20:00h. Tempo de Esporte
20:30h. Agua Viva
21:25h. Jornal Rede Brasil Noite
22:30h. Videoteca Aperipê
22:30h. Memoria Nacional
23:30h. Teatro do Mundo
00:30h. Encerramento da Emissora

06:30h. Telecurso 1º Grau
06:45h. Telecurso 2º Grau
07:00h. Bom Dia Brasil
07:30h. Bom Dia Sergipe
08:00h. Xou da Xuxa
12:25h. Sergipe Notícias 1ª Edição
12:40h. Globo Esporte
13:00h. Jornal Hoje
13:25h. Vale a Pena Ver de Novo "Brega e Chic"
14:20h. Sessão da Tarde "Filme: Corruptos e Sanguinários"
16:25h. Sessão Aventura "Contrato de Risco"
17:20h. Sessão Comédia: "Primo Cruzado"
18:00h. Pacto de Sangue
18:50h. Que Rei Sou Eu?
19:45h. Sergipe Notícias 2ª Edição
20:00h. Jornal Nacional
20:30h. O Salvador da Pátria
21:30h. TV Pirata
22:30h. Minissérie - "O Jogo do Poder"
00:00h. Campeões de Bilheterias - Filme: "Uma Cerimônia de Casamento"

06:30h. TV Educativa
06:35h. Sergipe Comunitário
07:05h. L B V
07:10h. TJ Manhã
07:30h. Simony
09:00h. Ora du Kapeta
11:30h. Do Re Mi - C/ Mariane
12:20h. Chapolim
12:50h. Atalaia nos Esportes
13:30h. Sociedade
14:00h. Bozo
15:30h. Show Maravilha
18:00h. Flash TJ Brasil
18:15h. Chaves
18:45h. Carrossel - Punck - A Levada da Breca
19:15h. Economia Popular C/Tamer
19:17h. Jornal da Cidade
19:40h. TJ Brasil
20:15h. Karatê Kid O'Hara
21:25h. Tom e Jerry
21:30h. Hebe Camargo
23:30h. Flash TJ Noite
23:35h. Jô Soares - onze e meia
00:30h. TJ Noite
01:00h. Perfil

06:45h. Programação Educativa
07:00h. Praça
07:30h. Brasília 07:30hs.
08:00h. Clubinho da Manchete
12:00h. Manchete Esportiva - 1º Tempo
12:15h. Repórter Jornal
12:30h. Jornal da Manchete - Edição da Tarde
13:00h. Tudo em Cima
14:00h. Mulher 90
16:30h. Xerife Lobo
17:00h. Clube da Criança
19:30h. Repórter Jornal - 2ª Edição
19:50h. Manchete Esportiva (2º tempo)
20:15h. Momento Econômico
20:30H. Jornal da Manchete - 2ª Edição
21:30h. Kananga do Japão
22:30h. Jornal em Debate
23:30h. Sem Limite
01:15h. Jornal da Manchete
01:30h. Repórter Jornal

NOVELAS

PACTO DE SANGUE

...vê Celeste na rua e a manda para casa. Maria ...gnada, porque Bento teve que sair de casa para ...de Caxias. Miguel e Pedro tiram Carlos da ca... ...quel ofende o pai e Abílio o põe para fora de ca... ...ganha no jogo. Da Gama recebe notícias de ...quilombolas, chefiados por Aladê, estacionado ...ngos. Maria faz Bento se arrumar para ir à casa ...e pedir explicações. Aimée conta a Miguel e ...destaque que Lovato deu. Luzia barra Maria e ...a manda embora.

QUE REI SOU EU?

...a fica tão feliz que dá uma aumento a Corco... ...sugere a Lucy que ela finja uma dor de ...elas poderem sair. François dá uma arma a ...ra ela se defender. Os rebeldes assaltam a ...cheia de ouro e Godard a leva para trocar ... Madeleine vai ao palácio para ver como está ... Jean Pierre e Suzanne se encontram. Ela im... ...leve dali e ele lhe pede para ter paciência. ...ce Pimpim. A Rainha chega à cela de Berge... ...ga ao vê-lo.

O SALVADOR DA PATRIA

...recusa a encontrar Juca e sai. Hermínio re... ...á que vão votar sua cassação. Dirceu e Zezé ...amorar. A loura procura Lauro e o convence ...entregou Angela e Regina para a organiza... ...a tenta consolar Alice, que sente falta de ...ndo a loura se despede de Lauro, alguém ati... ...rata. Lauro vai para o clube, esmurra Sidney ...e vingar. Pelé chega a Tangará para fundar ...futebol infantil. Hermínio conta a Severo ...dato foi cassado.

PEDRITO BARRETO

CHUVISCOS

• No dia 16 de agosto a **Propag Turismo** estará comemorando 2 anos de atuação, sempre com pacotes promocionais tentadores para os sergipanos.

• Até que enfim os estudantes e professores retornaram à Universidade Federal de Sergipe, depois de um longo recesso. Fim da greve!

• **Antônio Manoel de Carvalho Dantas**, Diretor Presidente da **Telergipe**, está de parabéns pelo seu dinâmico Assessor de Comunicação Social, **Maurício Caldeira**. O jornalista defende sua empresa, mas reconhece as falhas técnicas que deixam os sergipanos ''fora do ar''.

• A diretora de um colégio, em Aracaju, ao comunicar aos pais de seus alunos que iria encerrar o curso de 2º grau, justificou que anteriormente poderia ir a Europa três vezes por ano, e atualmente mal dá para uma só viagem.

• O supra-sumo do mal gosto é aplicar pedra mármore na fachada da casa. Mais parece um jazigo perpétuo!

• **Rosa Faria** mais uma vez é vitoriosa! A **Fundação Augusto Franco** irá doar as grades para o monumento de **Tobias Barreto**.

• **Hematita** é o nome de uma pedra especial para revestimento de paredes, que tem sido bastante usada nas residências chics de Aracaju.

• Comentam que o **Prefeito Paixão** mandou mudar a cor dos meios-fios dos canteiros das avenidas da cidade, de amarelo para vermelho, para não confundir como obra do ex-prefeito **Viana de Assis**. Não dá pra acreditar!

• Alô, mulheres! Não saiam com seus maridos se eles estiverem usando cinto com fivela com a letra inicial do seu nome. Isso é cafonice!

• A parlamentar Nota 10 da Câmara de Vereadores de Aracaju, **Nazaré Carvalho**, já está prestes a lançar seus inteligentes projetos para apreciação dos demais parlamentares da casa. Nazaré é uma vereadora sempre preocupada com a classe pobre da cidade.

Mais um instante do aniversário de Hildemaria Mendonça Barreto. Na foto, a aniversariante ao lado Clara Angélica e Sérgio Costa Tavares. (Foto Studio 35mm).

MES DA CULTURA

Numa promoção da Caixa Econômica Federal, Associação do Pessoal da CEF e Conjunto Cultural da CEF, vai ser aberto no próximo dia 11 o ''Mes da Cultura na CEF'', com uma programação que contará com exposições de pinturas, apresentações musicais, recital da poesia e apresentação teatral.

****

Os artistas plásticos **José Fernandes** e **Lino da Costa** farão exposições dos seus trabalhos na agência da CEF da rua Santo Amaro e Av. Barão de Maruim, respectivamente, de 11 a 25 e de 18 a 25 de agosto.

****

O violonista alagoano **Rudolpho Wagner** o grupo vocal **Staccato** e a **Camerata Jovem da UFS** se apresentarão durante a abertura e encerramento das exposições de artes plásticas, nas agências da CEF sempre às 18 horas.

****

O **Grupo Teatral Mambembe** estará apresentando a peça infantil ''O Macaquinho Dangola'', dia 13, às 10 horas, na sede Campestre da APCE/SE.

****

O ''Mês da Cultura na CEF'', será encerrado no dia 25, com o lançamento da Antologia e camisa-poema do grupo **Cor poesia**, que na oportunidade fará um recital. Ainda no dia do encerramento será divulgado o resultado do I Concurso Interbancário de Poesia - Prêmio Santo Souza, promovido pela APCE. Fundação Augusto Franco e Caixa Econômica Federal.

****

Gilson Costa Lima, Presidente da APCE /SE- Associação do Pessoal da Caixa Econômica Federal, em Sergipe, e **Jaime Norberto**, Diretor Cultural da Associação, estão empenhadíssimos para o sucesso da promoção.

****

Além da grande participação no crescimento econômico do nosso Estado, a Caixa Econômica Federal, juntamente com seus empregados, através da Associação de Pessoal, tem contribuído também com o desenvolvimento cultural da nossa gente.

Suzana Prudente, esposa de Joseluci Prudente, sempre simpática (Foto Studio 35mm)

Sônia Machado, esposa de Adauto Machado, sempre colaborando com o artista no seu dia. (Foto Stúdio 35mm)

RESTAURANTE

A nutricionista **Gildenae Chagas Jaguar**, diretora do Restaurante Universitário está informando que desde ontem o restaurante voltou a funcionar, oferecendo à comunidade universitária almoços e jantares. O estudante está pagando 20 centavos por cada refeição.

CORAL DO SESC

Encerrando a programação alusiva à **Semana das Artes**, o **Sesc** programou para hoje, às 12 horas e 30 minutos, no auditório da entidade, a apresentação do seu Coral. A entrada é franca.

MODA SERGIPE

Wellington de Santana, Secretário Executivo do Ceag-Se, declara que com a realização da **Moda Sergipe 89**, o órgão vem atingir mais uma vez o seu objetivo, de manter e incentivar os negócios da região, criando novos mercados e oportunidades para investimentos, o que, consequentemente, garante o nível de emprego e renda de uma fatia da população.

ABANDONO

O prédio onde funciona o Instituto Histórico e Geográfico de Sergipe está entregue às baratas. Há muito tempo aquela casa de cultura e pesquisa não tem sido olhada pelas autoridades culturais do Estado! A fachada do prédio, em total abandono, denuncia também seu interior. A professora **Maria Thétis Nunes**, diretora da casa, não tem medido esforços para sensibilizar as autoridades, mas não tem tido sucesso. Uma pena.

Filmes na TV

CANAL 4-14:20 H

CORRUPTOS E SANGUINARIOS

Título Original: You Can't Win 'Em Hall'
Nacionalidade: Americana
Ano de Produção: 1970
Direção: Peter Collinson
Elenco: Tony Curtis, Charles Bronson, Michele Mercier, Patrick Magee.
Dois aventureiros americanos se encontram na Turquia durante os distúrbios políticos há cerca de 50 anos. Um deles (Curtis) é herdeiro de uma família de armadores e procura recuperar um navio de propriedade de sua família. O outro (Bronson) é mercenário à serviço de um político local. Os dois se unem na procura de um tesouro em ouro. Cor.

00:00 H

UMA CERIMONIA DE CASAMENTO

Título Original: A Wedding
Nacionalidade: Americana
Ano de Produção: 1978
Direção: Robert Altman

Cena de "Cerimônia de Casamento", dirigido por Robert Altman

Elenco: Carol Burnett, Vittorio Gassman, Desi Arnaz Jr. Amy Stryker, Mia Farrow, Geraldine Chaplin, Paul Dooley, Lilian Gish, Lauren Hutton, Howard Duff, Nina Van Pallandt, Dina Merrill, Dennis Christopher, John Cromwell, Peggy Ann Garner, John Considine, Pat McCormick, Pam Dawber, Viveca Lindfors, Gerald Busby.
Às vésperas do casamento de uma jovem (Stryker) de uma família nova rica do Sul com o filho (Arnaz, Jr.) de uma tradicional família do Meio-Oeste americano, uma série de acontecimentos, mal-entendidos, equívocos e coincidência envolvem vários membros dos dois grupos. Cor. 124

EM CARTAZ

R BRANCO	PALACE
Sessões: 15:00-16:30-18:00-19:30 e 21 Horas "Uma Mulher Provocante" Somente Sexo Explícito - Censura 18 anos	Sessões: 15-17-19 e 21 Horas "Uma Secretária de Futuro" Com: Harrison Ford - Censura 10 anos
PLAZA	**ARACAJU**
Sessão: 20:00 Horas "A Hora do Espanto II" Censura 16 anos	Sessões: 15-16:30-18-19:30 e 21 Horas "Duro de Matar" Com Bruce Willis - Censura 16 anos

HORÓSCOPO

ÁRIES (de 21/03 a 20/04) Regente: Marte — Os arianos recebem vibrações de Júpiter, que traz muita inspiração e sentimento. Este planeta protege o seu caminho, atraindo para você a simpatia e a confiança das pessoas em geral. Não as decepcione com excesso de egoísmo ou desconfiança. Retribua.

TOURO (de 21/04 a 20/05) Regente: Vênus — Dia desfavorável para quem lida com o público, pois você poderá ser enganado e ficar confuso. Também não está favorável para quem lida com o comércio, pois você não está suficientemente atento e rápido. Não se afobe e faça tudo na velocidade a que está habituado.

CÂNCER (de 21/06 a 22/07) Regente: Lua — Neste momento, os cancerianos estão curiosos demais; de repente, ficam interessados por várias coisas ao mesmo tempo, e podem acabar ficando muito enrolados por causa disso. Mesmo assim, não devem deixar passar esta oportunidade de ampliar seu horizonte.

GÊMEOS (de 21/05 a 20/06) Regente: Mercúrio — O momento está positivo, de muita energia e vigor. A mente está clara e penetrante. Há, entretanto, tendência para o excesso de franqueza, tornando-o ríspido ou displiscente demais. Por outro lado, seu senso de humor está elevadíssimo. Saber rir é uma arte.

LEÃO (de 23/07 a 22/08) Regente: Sol — A influência de Netuno hoje poderá trazer uma certa inquietação e ansiedade. Você poderá ficar indeciso e daí irritado, perdendo a paciência rápido demais. E como você detesta sair do que estabeleceu para si mesmo, vai achar que caiu no inferno. É só ter mais calma.

VIRGEM (de 23/08 a 22/09) Regente: Mercúrio — Tensão nos relacionamentos afetivos, principalmente os domésticos. Haverá dificuldades na comunicação entre as pessoas; ninguém está muito disposto a parar para ouvir o outro. Seja você, então, o primeiro a ouvir, e depois terá muito mais chances de ser ouvido.

LIBRA (de 23/09 a 22/10) Regente: Vênus — A Lua estará auxiliando no contato com as pessoas. Portanto, está na hora de procurá-las, pois as comunicações estão muito favorecidas. Também estão favorecidos os estudos, só que você vai precisar de uma dose extra de boa vontade para sentar-se diante de um livro.

ESCORPIÃO (de 23/10 a 21/11) Regente: Plutão — Do ponto de vista pessoal, esta fase é muito importante na vida de um grande número de escorpiões, por causa da passagem de Plutão pelo seu signo. É hora de trabalhar e principalmente, de definições na escolha do caminho a seguir. Nada de ilusões.

SAGITÁRIO (de 22/11 a 21/12) Regente: Júpiter — Uma disposição racional não é o ideal para este dia. O melhor é confiar na intuição e deixar de lado todos os problemas e ilusões. Essa atitude vai atrair sorte para você. Agindo com simplicidade e confiança, tudo o que deseja virá ao seu encontro.

CAPRICÓRNIO (de 22/12 a 20/01) Regente: Saturno — Saturno ainda está no signo jovial de Sagitário, tornando-o mais enérgico e menos tímido. Faça avançar seus planos e solidifique a sua posição, tanto no setor profissional quanto no pessoal. Você está de posse de todas as armas para triunfar.

AQUÁRIO (de 21/01 a 19/02) Regente: Urano — Sensação momentânea de solidão e isolamento, coisa que não incomoda a maioria dos aquarianos. Aproveite estas ocasiões para desenvolver o seu individualismo e não usar os outros como espelho e referência. Treinando desta forma, você fica cada vez mais independente.

PEIXES (de ... a 20/03) Regente: Netuno — O ... Netuno, ... te, e Plu... tornando ... vos deste signo mais prudentes, mais resp... concentrados. A fase ... o trabalho, princi... está começando alg... Aproveite uma ...

ALPARGATAS

ECONOMIA

ZONA FRANCA

VALADAO

DISMAC LANÇA REGISTRADORA

Para a Equipotel 89 - feira de equipamentos para hotéis, motéis restaurantes, bares, lanchonetes e similares - que se realizará 7a 11de agosto no Pavilhão da Bienal no Parque do Ibirapuera, em São Paulo, **a Dismac** preparou um lançamento. Trata-se do **memery billing**, um **software** para ser usade na sua máquina registradora CRE 590/3000. Com memory billing, a CRE 590/3000- que armazena em sua memória até 1400 produtos, distribuidos em até 56 departamentos - faz o registro de operações com uma só fir - lização. Em termos práticos, a registradora acumula os pedidos - por exemplo, uma bebida, um prato, uma sobremesa-, guardando-as em sua memória, e emite no final apenas uma nota, ao invés de soltar cupons a cada pedido, com saldos parciais. O **memery billing** é ideal para ser utilizado em registradoras de lanchonetes, restaurantes, hotéis e motéis. Além desse lançamento, a Dismac vai mostrar em seu stand de 55 metros quadrados, localizado no setor A, outros modelos de caixas registradoras - CRE 504, CRE 520B, CRE 590 M.B. e 3000F L 1,as máquinas de escrever eletrônicas DAT - 1200, 1250 e 1250 Plus, o Copyboard CB-500 - um quadro eletrônico auto-copiativo, indicando para palestras e aulas - e a máquina de escrever eletrônica DAT-1250 Plus acoplada a um microcomputador. No mercado de caixas registradoras eletrônicas, cujas vendas anuais chegam a 20 mil unidades, a Dismac compete com a Sweda NCR, General e Datarege.

RECEITA PRÁTICA

Recorrer a livros de culinária, na busca de receitas caprichadas e fáceis, que agradem aos convidados, na hora de servir refeições rápidas, é sempre uma boa saída.
No festas e Férias'', um livro de receitas desenvolvido pela D'Art Herchandising e Comunicação para a Cia. União de Refinadores, esta solução pode ser encontrada entre as 120 sugestões de pratos pouco comuns.
Veja (e anote) uma delas para você poder comprovar.

PAN BAGNAT INGREDIENTES

1 pão italiano alongado (cerca de 40cm), 2 colheres de sopa de vinagre, 1/2 xícara de chá de azeitona de oliva, 2 dentes de alho picadinho, 12 filés de enchova dessalgados, 4 tomates cortados em rodelas, 4 cebolas médias cortadas em tiras finas, 2 pimentões vermelhos sem sementes cortados em tiras finas, 2 talos de erva-doce picados, 10 azeitonas verdes em lascas e 10 azeitonas pretas cortadas em lascas.

MODO DE FAZER:

Corte o pão e retire um pouco(não todo) do miolo.
Faça um molho vinagrete misturando o vinagre, o azeite e o alho.
Umedeça as fatias de pão com esse vinagrete. É bom não exagerar para não encharcar o pão. Se sobrar vinagrete, pode ser colocada ao lado, do sanduíche para cada um se servir à vontade.
Depois, distribua os demais ingredientes por toda a extensão do pão. Feche o sanduíche, corte em 4 e sirva.

RENDIMENTO:

4 sanduíches

Para obter ''Festas e Férias'' basta trocar embalagens (somando 3 kgs) dos cafés União, Pilão e Cabocio, a partir de Agosto, nos bons supermercados do país.

SOBRIEDADE E CONFORTO

O Outono-Inverno 89 revive também a moda britânica em todos os aspectos.Tecidos nobres são valorizados ao lado de cores e padronagens que costumam estar presentes no jeito inglês de se vestir bem.
Este requinte foi adotado pela Levi's em sua coleção Urban Way, especialmente criada para os homens que preferem um estilo de roupas mais sóbrio no dia a dia.
Nesta linha, a modelagem das calças e camisas é amplo e confortável, o que dá um ar descontraído a esta moda mais comportada.
Nas cores, o cinza e as mesclas são dominantes. Nos tecidos, prevalecem as tradicionais lãs, a risca de giz e as flanelas.

PARA A CRIANÇADA PRODUZIR BRINCANDO

Criança gosta mesmo é de brincar e se divertir. Por isso, uma vez terminados os deveres escolares, vem o tempo mais gostoso, que é aquele dedicado à diversão. É para variar um pouco o tipo de lazer habitual, uma saída, principalmente para as meninas, é a iniciação aos trabalhos manuais.
Confeccionar com as próprias mãos uma peça simples, que ajude a desenvolver a criatividade, é a dica do Atelier de Tricô e Crochê da Santista.
A sugestão que pode ser facilmente executada, são os pompons para serem aplicados às roupas ou usados como enfeite para o cabelo.Preste atenção à receita:

MATERIAL

1 novelo lã da xuxa
1 cartolina
1 agulha de costura para tricô
1 tesoura

MODO DE FAZER

1-Recorte dois círculos de uma cartolina no diâmetro do pompom desejado. Faça um furo bem no meio de cada círculo. Coloque os dois círculos juntos. Passe um fio bem comprido por dentro de uma agulha. Passe a agulha à volta da cartolina. Faça a agulha passar sempre no meio dos discos.

2- Corte os fios à volta da circunferência entre uma cartolina e outra.

3-Puxe um pouco cada um dos discos. Pegue um fio duplo e amarre firmamente.

4-Apare as pontas para o pompom ficar bem redondinho.

FERROVIA

Mineradora investe em trilhos

Para concretizar seu programa de expansão, a CBA, empresa do ramo de mineração, propõe à Fepasa a construção conjunta de um desvio ferroviário de 5,5 km.

Uma tendência que tem crescido nos últimos três anos é a disposição de grandes empresas privadas de investir no transporte ferroviário, principalmente aquelas que já têm participação expressiva nesse segmento.

As razões, além do reconhecido estrangulamento do transporte rodoviário de cargas, estão relacionadas com a confiabilidade das empresas para com a ferrovia e também com as necessidades de expansão do mercado. Esse é o caso da CBA - Companhia Brasileira de Alumínio, empresa do Grupo Votorantim, que transporta hoje pela ferrovia pouco acima de 1 milhão de t/ano e pretende duplicar o volume a partir da segunda década.

Para suprir as necessidades de transporte previstas no programa de expansão de minérios e insumos, a CBA - reconhecendo as dificuldades da Fepasa-Ferrovia Paulista - de investir em obras especiais a curto e médio prazos, propôs à empresa a construção conjunta de um desvio ferroviário de aproximadamente 5,5 km lineares para interligar a sua fábrica em Mairinque à linha-tronco e aliviar a sobrecarga existente.

O tipo de acordo estabelecido foi o de co-financiamento, de 50% para cada uma das empresas, de um investimento que deve ultrapassar os US$ 2 milhões. A Fepasa ressarcirá sua parte de responsabilidade à CBA na forma de descontos em fretes realizados. O critério negociado é o da conversão do valor por tonelada transportada ao preço que estiver sendo praticado pelo mercado, por tempo indeterminado.

Embora a mineradora tenha pressa em concluir a obra, provavelmente isso não se dará neste ano, mas em meados de 1990. A programação da CBA prevê um crescimento inicial de 25%, atingindo já no segundo semestre do próximo ano a produção de 250 mil t/mês. Numa segunda etapa e sem prazo determinado, a duplicação da produção será concretizada. "Tudo vai depender das regras do mercado, da política econômica e dos acordos futuros", ressalva Carlos Ermírio de Moraes, diretor da empresa.

A iniciativa trará benefícios para ambas as partes: para a CBA a concretização de seus projetos e uma maior versatilidade no transporte e, para a Fepasa, um aumento considerável de transporte para os próximos anos.

Desvio trará benefícios para CBA e ferrovia

Dentre as opções apresentadas no estudo de viabilidade, a solução mais sensata, embora não a mais barata, determinou a construção de uma alça ferroviária ligando Pantojo à Alumínio, na região de Sorocaba-SP, onde está sediada a fábrica da CBA. Nesse desvio estão previstas três obras de arte (duas pontes e uma cortina atirantada), preparação do terreno e sinalização.

A origem principal da carga é da região de Poços de Caldas-MG, que participa hoje com 85 mil t/mês movimentando 504 vagões, a uma rotatividade de 5,06 ao mês. Futuramente, com a exploração da mina de Cataguases-MG recém adquirida pela CBA, a movimentação terá um incremento substancial com a utilização de toda a frota disponível da Fepasa (hoje de 400 vagões) para a realização do transporte. Entre o transporte de bauxita, o carro chefe da CBA, e outros insumos, que representam 140 mil t/ano, a empresa utiliza em média 60 a 65 vagões/dia.

Segundo Moraes, grande parte da produção atende ao mercado interno e tem no eixo Santos-Cubatão-Mairinque, onde estão as três filiais da empresa, o maior fluxo de cargas. De Mairinque se faz a distribuição para diversos estados. Isso representa pouco mais de 50%, e o restante é direcionado ao mercado externo.

Uma outra reserva de bauxita explorada pela empresa localiza-se em Trombetas-PA, a cerca de 200 km de Santarém. Nesse caso específico, o transporte é intermodal, realizando uma parte via hidrovia, cabotagem até o Porto de Santos e depois pela ferrovia até Mairinque.

Em Cataguases, a malha ferroviária pertencente à RFFSA é de bitola estreita. Somente em Três Rios-MG, já na divisão de Campos é que se faz o transbordo para a bitola larga. Em Jundiaí — SP é que os trens entram nos trilhos da Fepasa. Em princípio, não se fará nenhum tipo de acordo da CBA com a RFFSA. A participação da Rede está prevista no intercâmbio existente entre as duas ferrovias de tráfego mútuo. Porém, indiretamente, essa superintendência da ferrovia federal será altamente beneficiada com o aumento da demanda.

No acordo, à Fepasa caberá o fornecimento de equipamentos de mudança de vias, trilhos, acessórios, dormentes, materiais de fixação e britas, como também fiscalizar as obras. A CBA será encarregada de contratar as empresas que realizarão os serviços.

A fase atual de negociações irá definir o calendário das obras e o prazo de retorno do investimento. Para Moraes, da CBA, o ideal é obter os primeiros resultados dentro de dois anos.

Com o acesso ferroviário à fábrica, a CBA poderá duplicar a produção ... milhão de t/ano na próxima década

Ribeiro: "Com clientes satisfeitos, os resultados da ferrovia são melhores..."

Para a Fepasa, essa iniciativa, oriunda de seu segundo maior cliente, depois do setor de combustível, é altamente interessante para desencadear investimentos futuros, levando em conta que a empresa deverá se preparar para atender à ... da. "A satisfação ... serviços prestados ... zado bons resulta... do Ribeiro, ... ferrovia paulista.