GAZETA DE SERGIPE

...U, SEXTA-FEIRA 08, SÁBADO 09 DE DEZEMBRO DE 1989 — FUNDADOR: ORLANDO DANTAS — ANO XXXIV, Nº 9.329, NCZ$ 3,00

...ervidores aprovam o fim da greve

Acabou ontem a mais longa greve geral do funcionalismo público estadual. O fim da greve que paralisou parcialmente alguns órgãos da administração estadual foi aprovado ontem, durante concorrida assembléia geral que aconteceu, pela manhã, no Instituto Histórico e Geográfico de Sergipe, mas poderá ser até rejeitado ou mantido, nas assembléias setoriais quando vão acontecer na próxima segunda-feira nos diversos órgãos em que os servidores aderiram a paralisação.

Na assembléia unificada de ontem, os servidores entenderam que a proposta de reajuste salarial encaminhada esta semana à Assembléia Legislativa, pelo governador Antônio Carlos Valadares, é bem melhor do que a primeira inicialmente apresentada pelo Chefe do Executivo Estadual, pois, "mesmo não sendo o ideal, ela promove ganhos reais, principalmente para o pessoal do nível médio", comentou a professora Ana Lúcia Menezes, integrante do comando de greve.

Para os servidores, o reajuste em percentuais que variam entre 41,42 e 136 por cento, proposto pelo governador do Estado, promove ganho real de 60 por cento para os servidores e nível médio e 15 por cento para os servidores de nível superior, isso em relação a primeira proposta. Para eles, só perderam os trabalhadores de nível superior com mais de 15 anos de serviço, que terminaram tendo uma defasagem de 0,23 por cento. "Mas essas perdas e novos ganhos vamos tentar obter nas próximas negociações, a partir de janeiro, quando discutiremos as novas tabelas para fevereiro e o plano de cargos e salários que deverá vigorar a partir de abril", afirmou a sindicalista.

A mais longa greve do funcionalismo público estadual, terminou provocando estremecimentos no relacionamento entre o Governo e os líderes sindicais do funcionalismo. Para Valadares, toda a violência praticada foi fruto da infiltração de militantes da CUT. (Página 02).

Collor: liderança mantida.

Lula: crescendo no Sul e Sudeste.

Collor lidera todas pesquisas eleitorais

O presidenciável Fernando Collor de Mello permanece na liderança das intenções de votos, de acordo com nova pesquisa do Ibope, divulgada ontem pela Rede Globo através do Jornal Nacional, e realizada durante esta semana. Collor está na frente com 49 por cento, enquanto o candidato da Frente Brasil Popular, Luiz Ignácio Lula da Silva, está com 40 por cento. O candidato do PRN perdeu 3 pontos em relação a última pesquisa do Ibope, enquanto que Lula cresceu também 3 pontos em relação a mesma pesquisa. Coincidentemente a queda de Collor se registrou nas regiões Sul e Sudeste, onde Lula cresceu, mas continua perdendo nas regiões Norte, Nordeste e Centro-Oeste.

Ontem também foi divulgada a nova pesquisa do Instituto Vox Populi. Nela Fernando Collor caiu cerca de dois pontos, enquanto Lula cresceu também cerca de dois pontos. Pela pesquisa do Vox, Collor está agora com 49,2 por cento, enquanto Lula está com 39,1 por cento, o que representa uma diferença de 10,1 por cento. Página 07

PMA começa a pagar salários mas não a todos

No último dia do prazo legal para efetuar o pagamento salarial do funcionalismo, a Prefeitura de Aracaju terminou iniciando o pagamento, mas provocou grande revolta na maioria dos servidores, porque só teve os salários pagos ontem, parte do pessoal lotado na Secretaria da Educação. Os demais, compareceram as agências bancárias, enfrentaram as longas filas, mas não receberam seus salários. A discriminação foi criticada pelos servidores, principalmente os de nível inferior, pois, se consideraram preteridos pelo prefeito de Aracaju. Ontem o Serviço de Imprensa da Prefeitura divulgou nota, anunciando que a partir da próxima segunda-feira, a administração municipal efetuará o pagamento dos demais servidores, de acordo com o calendário estabelecido. Na nota, o prefeito de Aracaju, revela que novos recursos entraram ontem na conta da Prefeitura. (Página 02 e 03).

Mais de 5 mil disputam vagas para professor

Enormes filas foram formadas ontem durante todo o dia no Centro de Treinamento Jackson de Figueiredo e no Centro de Estudos Supletivos Severino Uchoa. Eram os candidatos ao concurso público para preenchimento de 400 vagas iniciais no Magistério Estadual, que teve ontem encerradas as inscrições. A presidente da comissão coordenadora do concurso, professora Liomar Quaranta, previu que mais de cinco mil candidatos devem concorrer, pois, até quarta-feira, mais de três mil inscrições tinham sido feitas em todo Estado e ontem a procura foi muito grande. As provas escritas do referido concurso, elaboradas pela Fundação Carlos Chagas, serão realizadas em Aracaju, no dia 21 de janeiro do próximo ano. Os candidatos devem comparecer de 16 a 19 de janeiro, no mesmo local onde fez a inscrição, para receber o cartão de identificação, que será exigido para participar das provas. (Pág05).

"Espanador da Lua" é assassinado com chuço dentro do Reformatório

Com mais de treze perfurações no corpo, feitas com chuço - tipo de faca artesanal feita nos presídios -, foi assassinado na manhã de ontem, no Reformatório Penal, o presidiário Sidney Roberto Farias, de 22 anos, vulgo "Espanador da Lua". Até o início da noite de ontem, as autoridades ligadas a Segurança Pública não revelaram a identidade dos autores ou autor do crime.

"Espanador da Lua" era conhecido assaltante, com várias entradas nas delegacias do Estado e estava preso por ter cometido dois assassinatos. O primeiro foi em Olinda, no Estado de Pernambuco, quando matou o fugitivo da Penitenciária de Aracaju, Jorge Araújo, vulgo "Jorge Refresco", que participou do assalto e assassinato do comerciante Miraldo Nascimento. Em julho deste ano, "Espanador da Lua" assassinou um cabo da Polícia Militar, durante briga no interior da discoteca "Teco-Teco", na Avenida Maranhão, em Aracaju.

Ao ser preso e encaminhado ao Reformatório Penal, há cerca de dois meses, ele confessou a imprensa que tinha certeza que seria executado no presídio. Ele temia represálias do grupo de "Jorge Refresco" e até de policiais, em revide ao assassinato do militar. Ontem ele foi morto, no pátio do presídio.

(Página 09).

Aracajuano viaja no fim de semana

Conseguir chegar até o caixa das agências bancárias foi uma tarefa bastante difícil ontem em Aracaju. É que com o dia santificado que provocou o final de semana prolongado, o aracajuano procurou logo no expediente da manhã resolver os problemas bancários. Com isso os bancos registraram grande movimento, que foi acrescido pela presença dos servidores municipais que queriam receber seus salários. O movimento foi intenso ontem também, só que a partir das 13 horas, no Terminal Rodoviário. Milhares deixaram a capital em direção ao interior ou até a cidades da Bahia e de Alagoas. As rodovias federais tiveram grande fluxo de veículos entrando e deixando a capital sergipana. O fim de semana prolongado só não começou ainda para os que programaram aproveitá-lo nas praias do litoral sergipano.

(Página 05).

Concurso Público: milhares de candidatos se inscreveram no último dia.

...ton faz ...tatos no ...rdeste

...coordenador do ...entral de Fernan... de Mello para a ...rdeste, ex-depu... ...ral Gilton Garcia, ...orido um vasto ... de conversações ...s Estados da re... ...cipando de reu... ...lideranças políti... ...essivas em quase ... Estados, incluin... ...vernadores, de... ...federais e esta... ...adores e liderança... ...pital e do Interior. ...sua peregrinação ... no dia 30 de no... ...quando estava na ... reuniu-se com o Raimundo Lira, em ...Grande e de lá foi ...Pessoa para um ...como governador ...Burity, vereadores ...o da Capital. Dia ...de dezembro, Gil... ...pela manhã para ... e participou de ...com a Coordena... ...dual, liderada pelo ...João Castelo; e ...á estava em Tere... ...contatos ...ernador Alberto ...2 de dezembro, o ...estava em ...com o governador ...no Palácio de ...com o deputado ...Luiz Pedro. Dia ...Gilton viajou para ...teve demorada ...com o senador ...rino Maia, com o ...federal Flávio ...algumas liderança... ...s. A partir de ...on está incluindo ...roteiro encontros ...u, Maceió, Recife ...

...la tem ...contro ...n Covas

...Paulo - Depois ...sperado encontro ...nador Mário Co... ...mente realizado ...de ontem, o can... ...Frente Brasil Po... ...cessão presiden... ...inácio Lula da Sil... ...rcou para o Nor... ...a fazer campanha ...es de Juazeiro do ...Crato, no Ceará, e ...pina Grande, na ...e no Recife, em ...uco. Lula tinha ...do uma visita ao ...a estátua de Pa... ...ro, em Juazeiro, ...e comícios nas ...dades e o lança... ...o projeto Brasil... ...no Recife.

(Página 07).

...droeira

...Dia da Padroeira de ...Nossa Senhora da ..., será festivamente ...do pela Igreja Católi... ...de programação es... ...borada pela Arquidio... ...sincretismo religioso, ...s dos cultos afro vão ...Dia de Iemanjá. A la... ...escadaria da Catedral ...ndas, à noite, na Ata... ...stituem nos pontos ...festividades. (Página

Entrevistas

Na edição de domingo, a GAZETA DE SERGIPE vai publicar, com exclusividade no Estado, entrevistas com os presidenciáveis Fernando Collor de Mello e Luiz Inácio Lula da Silva, em duas páginas do seu segundo caderno. A entrevisa foi concedida em Brasília a uma agência de notícias que trabalha para a GAZETA e trás detalhes do programa de Governo dos dois candidatos.

Editorial

. O senador Albano Franco (foto) anunciou sua rotina. Trocou o gabinete pelo contato direto com o interior do Estado, onde aprende, no local, sobre a vida e as dificuldades enfrentadas pelos sergipanos. Com isso tem aumentado, em muito, o grau de entendimento da realidade sergipana, podendo diagnosticar a situação, em seu sentido amplo, e formular, ao mesmo tempo, um elenco de providências. (Página 04 - Opinião)

Plenário

O senador Albano Franco passou a manhã de ontem resolvendo problemas de ordem administrativa na TV-Sergipe, de sua propriedade, que lhe tem trazido grandes preocupações no aspecto político e financeiro. Irritado com as sucessivas gafes cometidas pela sua emissora de TV, o senador resolveu dar dois meses de férias a Mozart Santos, (foto) superintendente da empresa, que não retornará

Tempo

Desde o último sábado que o tempo está instável em todo o Estado e também no Nordeste. O Instituto de Metereologia do Ministério da Agricultura prevê para hoje, em toda a região nordestina, tempo nublado a parcialmente nublado, com pancadas de chuvas isoladas. A temperatura máxima em Aracaju hoje será de 30º e a mínima de 24,8º. Com essa previsão, o aracajuano não terá como aoro-

Novelas

Saiba o que vai acontecer nos capítulos de hoje de suas novelas preferidas. O Sexo dos Anjos - Cássio provoca Araken e ele só não bate nele porque Ruth intervem. Top Model - Alex telefona para a Polícia Federal e avisa que sabe onde está Lucas. Tieta - Carol diz a Modesto que não tem como impedir Aida de vir vê-la e ele resolver se afastar por um tempo e Ascânio resolve ficar com Leo-

Protesto marca pagamento do pessoal da PM

Os servidores da Prefeitura estavam revoltados com a discriminação no pagamento. Só recebeu a Educação.

A Prefeitura Municipal de Aracaju começou a pagar ao funcionalismo público no dia de ontem, mas a grande maioria principalmente os serventes das repartições públicas não gozaram "do previlégio" e somente poderão receber seus salários na próxima segunda-feira. O clima na fila das agências bancárias ontem foi de revolta e somente teve o seu salário garantido os servidores da educação.

Revoltado com a discriminação promovida pela Prefeitura Municipal o servente Nivaldo de Matos disse que o secretário da Saúde, Fernando Santana, lhe tratou com indiferença quando na manhã de ontem ele foi saber daquela autoridade os motivos da retenção do seu salário por parte da administração municipal.

"Anteontem - disse - o secretário me garantiu que os salários seriam pagos no dia de ontem, mas quando nós fomos para a rede bancária ficamos surpresos porque somente recebeu o pessoal da Educação e então fomos saber do secretário o que estava acontecendo e ele nos respondeu apenas que quem estivesse insatisfeito que pedisse demissão da Prefeitura", argumentou o servidor que há cinco anos presta serviços à PMA.

Ele assegurou ainda que vai procurar a Justiça do Trabalho para [illegible] sobre o assunto. "O prazo para [illegible] dos salários venceu ontem e [illegible] não nos pagou, quero saber [illegible] ser punida porque se fosse [illegible] balhador que infringisse a lei [illegible] so e torturado nas delegacias [illegible] Então eu quero saber porque [illegible] lei para os grandes e somente [illegible] pequenos", disse recolhido.

PREJUIZOS

São grandes os prejuízos da [illegible] lhadora com o atraso do pagamento [illegible] lários. Segundo o presidente [illegible] profissional do Magistério, [illegible] Carvalho, muitos servidores da [illegible] Municipal de Aracaju estão [illegible] crédito em algumas lojas [illegible] capital em função do atraso [illegible] de suas prestações. "Não tem [illegible] de compromissos que ficam [illegible] todo mês por causa dos salários [illegible] tura que não são pagos [illegible] res até deixam de frequentar [illegible] a sala de aula porque [illegible] para garantir a passagem [illegible] coletivos", finalizou Jorge Carvalho.

Prossegue festa da Umbanda

Prossegue hoje, as comemorações alusivas à Umbanda e ao Candomblé, numa programação desenvolvida pela Secretaria de Estado da Cultura e Meio Ambiente e Fundesc. Já a partir das nove horas da manhã diversos Terreiros estarão se encontrando na Colina do Santo Antônio. Às 10 horas, uma salva de fogos marcará o recebimento por parte de mães e filhas de santo de talhas, flôres e perfumes, oportunidade em que os fiéis descerão a ladeira do Santo Antônio compondo seus devidos Abaças. Às 11 horas diversos atabaques saudarão os Terreiros e Abaçãs vindos das cidade de Riachuelo, Própriá e Capela. Já às 11h30min, terá continuidade a feira de comidas típicas e artesanatos, na Praça Fausto Cardoso. Somente às 11h45min., é que os umbandistas e candomblecistas descerão da colina do Santo Antônio, em direção à Catedral Metropolitana onde farão a lavagem das escadarias.

Para encerrar estas festividades promovidas pela Secretaria de Estado da Cultura, no início da tarde, por volta de de 01:00 horas, o cortejo de mães, pais e filhos de Santo entrará pelo portão principal da Catedral.

O programa deverá atrair a atenção de muitas pessoas da comunidade e também de turistas que nesta época do ano já começam a frequentar a capital sergipana. A lavagem da escadaria da Catedral já se tornou uma tradição do sergipano e compõe hoje o calendário de atividades turísticas, além de ser, obviamente, uma das maiores manifestações da cultura oriunda da raça negra.

Sergipe participa de feira

As Cooperativas Artesanal de Cerâmica de Carrapicho e Artesanal de Sergipe estarão participando da I Artnor - Feira de Artesanato do Nordeste, que será realizada de hoje, a domingo, na área de estacionamento do Iguatemi Shopping - Maceió-AL.

O objetivo da I Artnor é promover e desenvolver a cultura artesanal, de forma a preservar o espaço do artesão atendendo às necessidades mercadológicas do setor, além de proporcionar vendas imediatas.

São cerca de cem expositores que estarão mostrando o artesanato, domidas típicas e folclore oriundos de cada Estado Nordestino.

Maceió, que se caracteriza como uma cidade turística, comporta perfeitamente esta promoção. Dispõe de uma boa rede hoteleira com capacidade para receber, aproximadamente, 1400 pessoas por dia, uma infra-estrutura básica de lazer e um comércio em expansão. De acordo com levantamento junto aos hotéis, a taxa de ocupação/leito do mês de dezembro corresponde a 80%, sendo por isso, considerado um período favorável para a realização desta feira.

A participação das cooperativas de Sergipe foi viabilizada pelo Centro de Apoio à Pequena e Média Empresa - Ceag/SE, órgão que vem desenvolvendo um trabalho de apoio à este segmento. O próprio secretário executivo do Ceag/SE Wellington de Santana, estará presente na I Artnor que ficará aberta a visitação pública até o dia dez, próximo, domingo.

Funcionalismo decide acabar a paralisação

Os servidores públicos estaduais decidiram ontem em assembléia geral realizada no Instituto Histórico e Geográfico de Sergipe retornarem às atividades normais depois de quase um mês de greve. Eles entenderam que a mensagem do governador Antonio Carlos Valadares encaminhada à Assembléia Legislativa propondo reajustes salariais que variam entre 60 e 136 por cento representou ganhos reais para a categoria.

Na avaliação da presidente do Centro de Profissionais de Ensino, (CEPES), Ana Lúcia Vieira Meneses, os servidores de nível médio terão ganho real de até 60 por cento em cima da proposta inicial do Governo Estadual anunciada na semana passada enquanto que os servidores de nível superior terão ganhos reais de 15 por cento acima da proposta inicial.

Mesmo com todos estes ganhos a tabela de reajuste do Governo promove certa discriminação e os servidores de nível superior com mais de 15 anos de serviços em fim de carreira tiveram no fim das contas uma perda de 0,23 por cento. Mas a categoria decidiu aceitar a nova proposta do governador Antonio Carlos Valadares e tentar uma nova negociação para repor as perdas do pessoal de nível superior em fim de carreira.

ASSEMBLÉIAS

Apesar da decisão tomada na assembléia geral unificada realizada ontem no Instituto Histórico e Geográfico de Sergipe, os servidores chegaram à conclusão de que cada órgão deve realizar suas respectivas assembléias em separado para fazer a sua avaliação. As assembléia por órgão deverão acontecer a partir da próxima semana.

A presidenta do Cepes e integrante do Comando de Greve, Ana Lúcia Meneses, assegurou que o movimento para conscientizar e unificar os servidores públicos deverá ter continuidade daqui por diante já que a classe trabalhadora pretende negociar a partir de janeiro próximo a nova tabela de salários que será encaminhada para o mês de fevereiro. "Esta mobilização - garantiu a sindicalista - vai influenciar no novo plano de cargos e salários que pela constituição estadual deverá ser aprovado até, no mais tardar, o dia 4 de abril", finalizou Ana Lucia.

Município promoverá festas natalinas para o aracajuano

Com a proximidade do Natal, a Prefeitura Municipal de Aracaju, numa promoção conjunta com a rede de televisão local, através da Secretaria de Esporte e Lazer, que tem como titular João Carlos Smith, realizará no próximo domingo à abertura dos festejos natalinos.

O natal terá recepção especial - disse o prefeito Wellington Paixão que, apesar das dificuldades econômicas que a Prefeitura enfrenta, consequente de uma inflação galopante que ano a ano vem reduzindo não só o poder aquisitivo das pessoas, mas também, pondo em crítica a política financeira de todo o País - continuou ele - não passará em branco, principalmente por causa das crianças, faixa da população que mais espera a chegada do Natal - ressaltou ainda que, a festa será realizada em conjunto com a rede de televisão, por falta absoluta de recursos e que todas as promoções têm sido feitas em ação simultânea com empresas particulares - concluiu Paixão.

De acordo com o secretário João Smith, o evento acontecerá domingo a partir das 15:00 horas, no Parque da Sementeira, onde transcorrerá com uma programação voltada para a petizada, com diversas atividades recreativas como: circuito completo das mais diversas modalidades esportivas; quebra-pote; modelagem à barro, pescaria.
barro, pescaria, e várias outras atrações. Às 18:00 horas - continuou Smith - Papai Noel desfilará em carro aberto pelas ruas da cidade, acompanhado por um trio elétrico, tocando músicas natalinas, seguindo depois para o Parque da Sementeira, onde receberá do prefeito a chave da cidade, logo após, acontecerá a revoada de pombos e balões coloridos. E para finalizar, haverá à apresentação do Grupo musical Xadrez e da Banda Flor de Liz.

Consumidores revoltados com o aumento dos combustíveis

Os consumidores estão revoltados com os reajustes de 14,45% nos preços do álcool e 17% para os preços da gasolina, mas alegam que nada podem fazer a não ser aceitar. De acordo com os bombeiros dos postos de venda de combustíveis o consumo se reduz sensivelmente logo que os novos preços entram em vigor, mas depois a população se acostuma e não faz mais reclamações.

A classe que mais reclama dos novos preços dos combustíveis é a dos taxistas que vivem exclusivamente em função dos preços dos derivados de petróleo. O presidente do Sindicato dos Condutores Autônomos, (dos taxistas), Magnobaldo dos Santos, ressaltou que a categoria está sacrificada com os constantes aumentos dos combustíveis e solicitou do superintendente municipal dos transportes, Bosco Mendonça, a liberação imediata da bandeira dois neste mês como forma de garantir no fim do mês o décimo terceiro salário.

Segundo Magnobaldo, o superintendente deseja liberar a bandeira dois a partir do dia 10, mas a categoria acaba tomando prejuízos uma vez que os dez primeiros dias não serão assegurados no fim do mês. "Os outros trabalhadores recebem seu décimo terceiro no dia 15, mas eles recebem todo completo enquanto que nós não teremos mais condições de suprir os dez primeiros dias perdidos", argumentou Magnobaldo.

A bandeirada custa hoje NCz$ 4,50 e por estes motivos o passageiro está cada vez mais desaparecendo da praça deixando o taxista em péssimas condições financeiras. Na avaliação do presidente do Sindicato, a oferta atualmente está superior à procura visto que estão cadastrados na capital 2.080 taxistas quando na realidade em função do número populacional deveria ter apenas 1.010 profissionais do volante.

O comerciante João Batista esclareceu que nem tinha condições de reclamar dos novos preços dos combustíveis mas deixou claro que dentro de alguns dias ou até mesmo horas, todos os produtos terão seus preços majorados. "Não há quem suporte porque quando a gasolina sobe de preço tudo aumenta e a inflação fica lá em cima enquanto o salário fica lá embaixo", argumentou o comerciante.

Servidor da PMA recebe o seu 13º

Não passa de uma grossa e torpe mentira, visando somente jogar o servidor público contra a administração municipal, a notícia veiculada por um jornal de Sergipe, dando conta de que o prefeito Wellington Paixão não pagará o 13º salário do funcionalismo este mês - assim reagiu o secretário municipal extraordinário para Assuntos Políticos, Antônio Jacintho Filho.

Realmente, as dificuldades financeiras são enormes - prosseguiu Jacintho. Aliás, esse é o problema de quase todas as administrações públicas do país. No entanto, em momento algum se cogitou que haveria atraso proposital dos vencimentos dos servidores com referência ao 13º salário. Inclusive nesta quinta-feira já começamos a pagar o funcionalismo, tendo o cuidado de pagar os secretários e cargos em comissão depois, por entendermos que aquele que menor recebe tem maior necessidade. Por isso, estranhamos a maldade da notícia, que visa tão somente deturpar e criar um clima de terror entre os funcionários. São coisas assim que levam alguns profissionais a não cumprirem com suas obrigações, que é a de informar corretamente e não provocar pânico entre os trabalhadores. Esperamos que tais fatos não continuem acontecendo - comentou.

Jacintho disse ainda que a administração Wellington Paixão tem se preocupado em manter em dia o pagamento dos servidores e se há atraso de um ou dois dias, não é por culpa do prefeito, mas sim por motivo de força maior. No entanto, não deixaremos de pagar o 13º e o mês de dezembro, também, será pago, obedecendo ao calendário que vem sendo praticado - concluiu Antônio Jacintho Filho.

CRM quer melhores condições de trabalho para os médicos

O presidente do Conselho Regional de Medicina, Jorge Alberto Teles Prado, ao ser entrevistado ontem no Bom Dia Sergipe manifestou sua preocupação pelas condições precárias de trabalho que tem o médico para o desempenho de suas funções. Para Jorge Alberto, as dificuldades para o exercício da profissão, aliadas a uma remuneração de baixo nível, estão conduzindo o profissional ao fundo do poço.

Entende o presidente do CRM que "o Conselho não pode permanecer omisso à gravidade, por que passa o médico, com salários irrisórios e inadequadas condições de trabalho, uma vez que a população recebe o forte reflexo de um atendimento insuficiente". "Todas as entidades médicas do Estado, o Conselho Regional de Medicina, a Sociedade Médica de Sergipe e o Sindicato dos Médicos de Sergipe, estão empenhados na luta por uma remuneração condigna e respeito ao profissional da Medicina, dando-lhes condições suficientes para um perfeito atendimento", frisou Jorge Alberto.

Para o presidente do CRM, Jorge Alberto. "torna-se indispensável a participação de todos os segmentos da sociedade, no apoio ostensivo às nossas reivindicações, para que toda a população possa usufruir de um atendimento da melhor qualidade". "O médico é um profissional como qualquer outro, com as necessidades comuns a todos, e não pode ficar [illegible] teresses essenciais à [illegible] cia", enfatizou Jorge Alberto [illegible] do que "é muito grande [illegible] larial, que nos últimos [illegible] uma defasagem de mil por [illegible] que também possamos [illegible] preensão das autoridades [illegible] que devem priorizar a saúde [illegible] profissional da Medicina".

Jorge Alberto elogiou o [illegible] descentralizado de Saúde [illegible] do que ele trouxe um avanço [illegible] pobre do País, "mas ai mesmo [illegible] se tornado num grande problema [illegible] mesmo povo, vez que não tem [illegible] do, na sua grande maioria, em [illegible] da comunidade". "O atraso [illegible] de verbas e o desvio desses recursos [illegible] fins, muitas vezes [illegible] como tem ocorrido em muitos [illegible] conforme a imprensa tem [illegible] zão maior do péssimo atendimento [illegible] de saúde, ao povo brasileiro". [illegible] te do CRM ressaltou [illegible] temos a ver com a política [illegible] e entendemos que os movimentos [illegible] devem consubstanciar-se na [illegible] categoria, sem qualquer [illegible] lítica. A paralização, na [illegible] está sendo desgastante e [illegible] o povo, que é o principal prejudicado.

Paralisação mantém fechados os escritórios da Cibrazem

O anúncio feito pelo Governo Federal em reajustar em 102 por cento os salários dos servidores da Companhia Brasileira de Armazenamento (Cibrazem), não fez com que a greve fosse suspensa. Ontem a paralisação continuou nos dois postos localizados em Aracaju: Avenida Maranhão e no Mercado Thales Ferraz.

Os servidores estão reivindicando o cumprimento do acordo coletivo feito pela empresa em agosto passado que apresentou um aumento para compensar as perdas salariais. No entanto, a própria Companhia não teve dinheiro para garantir o pagamento dos vencimentos dos funcionários que há 45 dias decidiram pela paralisação das atividades.

Além de cumprir o acordo, os funcionários reclamam do atraso do pagamento do mês de novembro que já deveria ter sido pago. Até o momento, segundo eles, não há uma perspectiva de regularização da situação uma vez que a Cibrazem [illegible] de um investimento em torno de 250 milhões.

Diante dessa greve, os [illegible] companhia estão fechados e os [illegible] alí guardados correm o risco de [illegible] ção porque ninguém pode [illegible] ser os próprios empregados [illegible] No depósito da Avenida Maranhão [illegible] apenas sacos vazios pertencentes [illegible] do Brasil e a Companhia de [illegible] da Produção (CFP).

Enquanto no depósito de [illegible] peixes armazenados podem [illegible] porque não está sendo [illegible] ficiente para a sua manutenção [illegible] afetou as embarcações que [illegible] desse produto para realizar a [illegible] alto mar. A situação é [illegible] funcionários da Cibrazem [illegible] mais vale-transporte porque [illegible] não tem dinheiro para comprar [illegible]

A greve prossegue nos escritórios da Cibrazém (Fotos Luiz Carlos Lopes Moreira)

GO AFIRMA:

ollor não tem medo da esquerda organizada

De nada adiantará os blocos da esquerda, porque o povo já escolheu o seu presidente e ratificará isso no próximo dia 17 de dezembro, dando uma vitória estrondosa a Fernando Collor de Mello. Ele não tem medo da esquerda, porque o povo está com ele e aí não existe ideologia e sim a vontade popular - disse o deputado Joaldo Barbosa, líder do Partido da Reconstrução Nacional (PRN) na Assembléia Estadual Legislativa.

O deputado disse que Fernando Collor de Mello não é de direita e nem de esquerda, é do povo e isso ficou demonstrado nos votos que conquistou nas urnas no último dia 15.

APOIO DO POVO

Joaldo Barbosa, o Nego da Farmácia, primeiro deputado a se pronunciar publicamente em favor da candidatura Fernando Collor de Mello, ainda quando ele tinha sete pontos percentuais nas pesquisas, sempre acreditou no sucesso da candidatura, tanto que logo se definiu. (Ao contrário de outros que preferiram as pesquisas irem confirmando a vantagem de Collor de Mello, a fim de que pudessem ter uma definição), não esconde que o candidato do Partido da Reconstrução Nacional aceiterá apoio de diversas correntes e, por isso, acredita na hipótese dele vir a ter o apoio dos progressistas em Sergipe.

-Eu creio que Fernando Collor de Mello terá o apoio das forças progressistas que quiserem o melhor para o Brasil. Sei que as forças populares não deixaram de apoiar Fernando, pois sabem que o povo está e estará com a verdade, um Governo sério, progressista, honesto e disposto a tirar o país dessa lama de corrupção e negociatas, limpar o mal que fez o Governo Sarney ao Brasil - disse.

Segundo Nego da Farmácia, o povo já demonstrou que não deseja e nem obedece a caciques e sim a melhor proposta. Os caciques são os mesmos e não mandam mais na vontade do povo. Collor não tem qualquer compromisso com sigla, mas sim com os brasileiros e, em particular, com Sergipe, porque ele dará continuidade a todas as obras e fará outras. Aliás, alguns caciques são os mesmos que estiveram contra Collor e, agora, depois da vitória, querem posar de bons mocinhos, dizendo que sempre estiveram com ele.

Conforme deixou bem claro o deputado, Fernando Collor de Mello não fará qualquer tipo de acordo. Todavia, também não recusará apoio de quem acredita que há salvação para este país e aposta num programa de reconstrução nacional, fazendo com que o Brasil volte a crescer e seu povo tenha mais justiça social.

O parlamentar está tranqüilo e aposta que Fernando Collor de Mello vai ultrapassar a votação do primeiro turno, em Sergipe, como em todo o país.

Mesmo sem desmerecer o peso da candidatura adversária, Nego da Farmácia aposta numa vitória tranqüila, pois não dependerá de acordos de gabinetes e a voz que se ouvirá será a do povo, através do voto no dia 17 de dezembro.

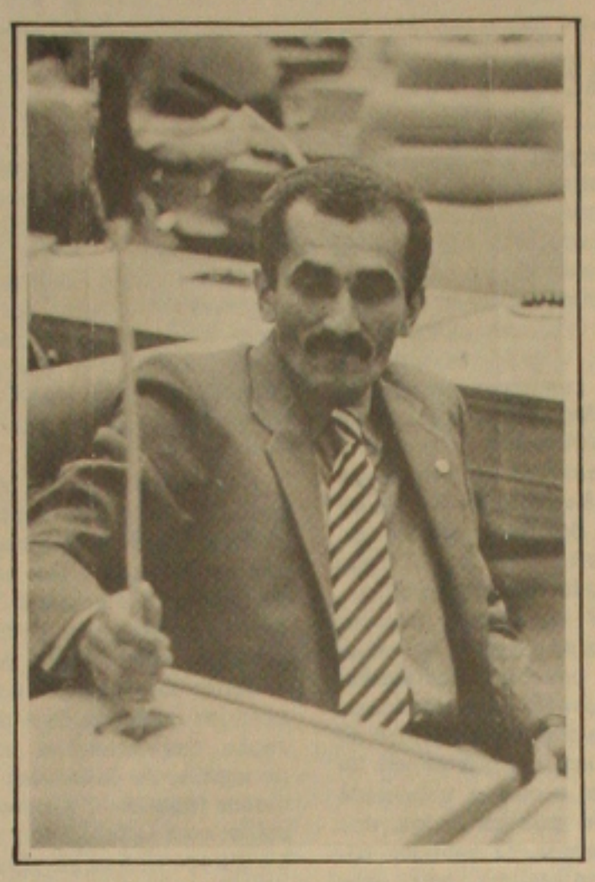

Deputado diz que tem o povo a seu lado, não teme adversário.

ervidores apresentaram um ubstitutivo para Estatuto

s servidores públicos municipais, ves do seu sindicato, encaminharam m à tarde, para a Câmara Municide Aracaju, um substitutivo ao Pro- 115/89, que suspendia a aplicação ei 1464, ou seja os estatutos da cate- . O substitutivo dar poderes ao cutivo municipal para proceder mugas devidas à Lei 1464, de forma a atibilizar os direitos e vantagens ceitas do Município, bem como o adequamento à Constituição Fede-

gundo o vereador Mário Costa, líder do prefeito, na Câmara Municipal Aracaju, tão logo o documento che- à Câmara, ele levou cópias ao pre- Wellington Paixão e este verificou, bém, que do lado dos servidores, s uma vez, prevaleceu o desarme dos espíritos e, principalmente o bom senso e a responsabilidade pelos destinos de Aracaju.

—O prefeito, de imediato, após discutir a questão com os vereadores, liberou sua representação na Câmara Municipal de Aracaju, no sentido de vetar, já na segunda-feira, o substitutivo apresentado pelos servidores - explicou Mário Costa.

Esse substitutivo - enfatizou o líder do prefeito - nasceu do entendimento dos servidores e prevaleceu o senso de responsabilidade, ao invés do confronto. Estou certo de que os servidores públicos municipais de Aracaju demonstram com isso que desejam o progresso e o desenvolvimento da capital, pois estão engajados na luta não só por melhores salários, mas como também para que nossa capital tenha as obras essenciais para melhoria do padrão de vida da coletividade - afirmou Mário? Costa.

Conforme o parlamentar, diante dos novos fatos e ressaltando o esforço e a compreensão dos servidores e de suas lideranças, nada impedirá que os vereadores, inclusive que fazem oposição coerente ao prefeito Wellington Paixão, votem pelo substitutivo, porque este saiu da vontade de cada um através de suas lideranças. O momento não é de confronto, porque a instabilidade econômica neste país está levando os administradores aos extremos, a fim de não prejudicar os servidores. Diante disso, só nos resta parabenizar o bom senso e fica provado, mais do que nunca, de que o melhor caminho para qualquer impasse é a negociação democrática e de alto nível - concluiu Mário Costa.

o Costa elogiou senso do barnabé.

Nível superior vai analisado em 1990

Depois de enviar à Assembléia Legislativa mensagem propondo reajuste para os servidores públicos e incluindo no aumento todos os aposentados, reformados e pensionistas, o governador Valadares anunciou que em fevereiro será feito um amplo estudo para melhorar as condições do servidor público de nível superior. O governador afirma que é o primeiro a reconhecer que os profissionais de nível superior, servidores públicos estaduais, estão com seus salários completamente achatados, conseqüência de uma inflação elevada e da acumulação de uma defasagem iniciada antes.

O governador Valadares afirmou que tudo o que foi possível fazer foi feito nessa primeira etapa do aumento, visando evitar o nivelamento por baixo de todos os salários pagos pelo Estado. Havia inclusive a perspectiva de estarem quase todos os servidores públicos percebendo o salário mínimo nos próximos dois meses. Isso foi evitado, mas o governador garantiu ainda aos servidores que em fevereiro novos estudos serão feitos, inclusive para cumprir a obrigação constitucional de elaboração do plano de cargos e salários.

Valadares entende que a decisão dos servidores de retornarem ao trabalho é um indício bastante positivo de compreensão, e garante que por parte do Governo tudo será feito para manter abertas as portas do diálogo, que aliás sempre existiu. Valadares está no momento preocupado em obter um aumento expressivo da arrecadação estadual, tendo em vista a necessidade de cobrir os grandes encargos financeiros surgidos agora, em conseqüência do reajuste, e mais em virtude do pagamento este mês do décimo terceiro salário. Ao fisco, disse o governador, caberá agora a tarefa de promover o aumento esperado da arrecadação e para isso, afirmou o governador, que não só ele, mas todos os servidores públicos e a sociedade sergipana esperam o engajamento do fisco nessa luta.

Prefeito visita obras do Terminal de Integração

O prefeito Wellington Paixão visitou as obras de construção do Terminal de Integração da Atalaia, que vai reduzir os gastos com transportes e oferecer maiores e melhores opções de deslocamento de milhares de pessoas que residem nessa área da cidade.

Na visita que fez às obras, o prefeito esteve acompanhado do superintendente Municipal de Transportes Urbanos, Bosco Mendonça, do secretário de Comunicação Social, Odil Teles e do vereador José Lopes, A Seturb /SMTU está fazendo um grande esforço para inaugurar o terminal até o final do ano, garantiu Bosco Mendonça.

O terminal vai beneficiar moradores de diversos núcleos habitacionais como o Santa Tereza, Augusto Franco, Mosqueiro Coroa do Meio, Areia Branca, Robalo e da própria Atalaia. Depois que a obra estiver concluída os usuários dessas localidades passarão a contar com o sistema de integração, que permite a troca de ônibus, com o pagamento de uma só tarifa.

O terminal será totalmente fechado, com bancos para oferecer mais conforto aos usuários, bilheterias, lanchonete e iluminação, dentro das características dos já existentes, que foram aprovados pela população, informou Bosco Mendonça.

O superintendente fez questão de destacar o apoio que tem recebido do prefeito Wellington Paixão, que segundo frisou vem demonstrando todo o empenho para encontrar soluções capazes de tornar o sistema de transporte coletivo de Aracaju cada vez mais confortável e eficiente.

Paixão foi ver de perto como estão obras do novo terminal.

Movimento Lula Presidente romove carreata domingo

contaneidade do povo em aderir a tura Lula (Frente Brasil Popular e nto Lula Presidente) tem superado ctativas dos militantes dos diversos s que estão trabalhando para a elei- deputado à Presidência da República- gundo o vereador Jackson Barreto.

citou como exemplo, os vários even- s vêm sendo promovido em Aracaju, ndo com apoio total da população, ocorreu na noite de quarta-feira, na rão de Maruim, no Comitê do Movi- Lula Presidente, onde compareceeranças do PT, PC do B, PCB, PSB T e diversas fizeram uso da palavra, mando o povo para a unidade das progressistas.

Esta unidade é um sonho acalentado uito tempo e está se tornando realidade prática, com a campanha de Lula. mos na quarta-feira, no mesmo pa- , lideranças como Hilton Lopes e ão Crispim (PT), os vereadores Ro- Alexandre (PMDB), Emanoel Nasci- (PSB), Marcélio bomfim (PCB), ico Nogueira (PC do B), o presidente retório regional do PDT, Francisco s; o dirigente do PCB, Wellington eira; representantes da Juventude esta Brasileira, Eugênia Freire; da da Juventude Socialista, Alberto e da Juventude Comunista, Iraci, eira — disse Jackson.

gundo o vereador, Alberto Paixão, Iraci e Eugênia convocaram a juventude a se engajar para o fortalecimento da campanha de Lula, ressaltando o movimento grandioso que Aracaju está vivendo com todas as forças progressistas no mesmo palanque.

—O Movimento Lula Presidente tem realizado, diariamente, panfletagem e comícios relâmpagos em vários bairros de Aracaju como 18 do Forte, Ignácio Barbosa, Jardim Esperança, Beira Rio, JK e Sol Nascente. O Trio Elétrico do Movimento tomou as ruas de Aracaju nos últimos dias e ontem, quinta-feira realizou um comício gigante em Estância e nesta sexta-feira estaremos fazendo panfletagem na feira do Agamenon Magalhães, começando às 7 horas; depois iremos para o Santos Dumunt. No sábado, iremos fazer o corpo a corpo no mercado central e domingo, coroando a semana, iniciaremos uma carreata com salda da Praça do Campo do Confiança, no Bairro Industrial, percorrendo algumas ruas de Aracaju e chegaremos à Praia de Atalaia Velha, onde será a grande concentração das forças progressistas e interessadas em mudanças, que assegurem salários dignos e a verdadeira democracia neste país - afirmou o vereador Jackson Barreto.

Barreto disse que várias lideranças estão se juntando ao Movimento Lula Presidente e citou o exemplo do ex-prefeito de Estância, médico Carlos Magno.

Confusão em Cumbe é criticada na AL

"Eu não sei se o que vou relatar tem repetição em todo o Brasil, mas aconteceu em Cumbe, interior de Sergipe, e poderá ser uma história triste e hilariante, ao mesmo tempo", afirmou, na tarde de ontem, o deputado Laonte Gama, líder do PL, ao ocupar a tribuna para denunciar a confusão criada pelo prefeito Manoel Figueiredo de Andrade, do PFL, que desrespeitando a Constituição Federal, procurou impedir, na manhã de ontem, que os vereadores e a sociedade de Cumbe se reunissem para discutirem a elaboração da nova Lei Orgânica do Município.

Segundo Laonte Gama, o secretário Especial para Assuntos Parlamentares, Evaldo Campos, foi convidado pelo vereador Gileno Feitosa, presidente da Câmara Municipal de Cumbe, para proferir palestra sobre "A Lei Orgânica e o Papel dos Vereadores na Comunidade". Evaldo compareceu à Câmara para honrar seu compromisso, quando o prefeito Manoel usou o poder da força e disse que a lei em Cumbe era ele. "Quem faz a Lei, aqui, sou eu e não permito que ninguém se reúna para coisa alguma, sem a minha permissão", teria dito o prefeito Manoel Figueiredo, conforme denúncia do líder do PL.

Além do presidente da Câmara, compareceram à reunião os vereadores Otoniel Nunes de Vasconcelos e Antônio Porto dos Santos, professores, comerciantes e trabalhadores. Laonte afirmou, também, que "quem manda, realmente, no município de Cumbe, é o ex-prefeito Antônio Gomes de Moraes, a quem compete, na verdade, a observação pelo, comportamento do atual prefeito". O deputado Djenal Queiroz, líder do PDS, amigo pessoal do ex-prefeito, aparteou para dizer que "Antonio Moraes é uma pessoa séria, que não compartilha com atos dessa natureza, embora eu não comungue com o grupo político do ex-prefeito".

Marcélio conclama o povo a votar com a Frente Brasil

convocar todos os progressistas para união em torno da candidatura de no segundo turno das eleições presi- , o vereador Marcélio Bonfim, pre- da Câmara Municipal Constituinte Aracaju, disse que a vitória, na primei- do pleito, não foi de um candidato A , especialmente, e sim da sociedade eira.

seu pronunciamento, feito na sessão em da Câmara Municipal, Marcélio assegurou que, se as forças pro- tas se tivessem somado, no primeiro , certamente teriam saído vitoriosas mais de 50% (cinquenta por cento) votos não havendo, assim, necessidade segundo turno. Justificou tal assertievido à simples constatação que a dos votos obtidos pelos candidatos Lula, Mário Covas e Roberto Frei- maior que a soma de todos os can- da direita.

stindo sempre que o grande vitorioso povo brasileiro, vez que este deposi- seu voto, após analisar todas as pro- dos presidenciáveis através do palanque eletrônico, sem influências das tradicionais figuras políticas do passado, Marcélio Bonfim tem ampla convicção da vitória das forças progressistas nesse segundo turno, quando estas estarão unidas em torno da candidatura de Luiz Inácio Lula da Silva, do PT.

Em sua convocação para que os partidos políticos contrários à collor, somem-se no segundo turno dessas eleições, Marcélio Bonfim reitera sua posição de ser a única saída para a derrota do adversário.

Segundo Marcélio Bonfim, a união das forças democráticas e progressistas representará um novo bloco político, forte o suficiente para reverter o grave quadro brasileiro, consubstanciado na agudização das dívidas interna e externa, tendo como conseqüência ainda mais dolorosa, a dívida social.

Marcélio Bonfim concluiu que no próximo dia 17 de dezembro, quando será realizado o segundo turno das eleições presidenciais, certamente os democratas serão os vencedores e marcarão uma nova etapa na história política do País.

Prefeitura pagará barnabés em grupos até terça-feira

Em virtude da entrada de recursos provenientes de receita da Prefeitura, o prefeito Wellington Paixão determinou ontem que fosse efetuado o pagamento de todos os servidores, que não receberam seus vencimentos nesta última quinta-feira, nas próximas segunda e terça-feira.

Segundo o secretário municipal para Assuntos Políticos, Antonio Jacintho Filho; vão receber na segunda-feira todos os prestadores de serviços; pensão alimentícia; funcionários das Secretarias Municipais de Administração, Ação Social, Cultura, Geral, Planejameno, Serviços Urbanos, Controle Interno, Abastecimento, Comunicação Social e Educação níveis III e V e da Pro-

Enquanto isso, na terça-feira, conforme informações de Antônio Jacintho Filho, será efetuado o pagamento do pessoal do Gabinete do Prefeito, e Secretarias de Saúde, Finanças e Educação, nível IV.

Afirmou Antônio Jacintho Filho que o prefeito Wellington Paixão não pôde determinar tal pagamento ainda no dia de ontem, porque não havia a confirmação de que os recursos estavam assegurados e isso só veio ocorrer no final da tarde. Sendo assim, foi impossível fazer de imediato o pagamento. Todavia, acreditamos que, mais uma vez, o servidor entenderá as dificuldades da Prefeitura, mas não deixaremos de pagá-los - concluiu o secretário.

Informe GS

CARROS

Carece de apuração urgente denúncia no sentido de que carros da 1ª Delegacia Policial, no Conjunto Leite Neto, estão sendo usados por policiais para a solução de problemas particulares, inclusive transportando parentes para à escola e ficando à disposição. Enquanto isso, a população fica sem a devida assistência.

NA FACULDADE

Segundo denúncias, dois carros de marca Uno, novinhos em folha, podem ser vistos na porta das Faculdades Integradas Tiradentes, com placas frias, que se não trocarem, depois dessa denúncia , são: MG-Caratinga-QP-7214 e AA-Aracaju-0607. Os dois são brancos. Sendo assim, fica difícil correr atrás de bandidos, quando os veículos ficam à disposição de quem deveria ter responsabilidade. Sabemos que o governador Antônio Carlos Valadares não tem medido esforços, no sentido de bem dotar o aparato de segurança, no entanto, estes caem por terras em virtude da irresponsabilidade de algumas autoridades. Providências têm e devem ser tomadas, principalmente quando se usa o bem público, gasta-se o combustível e tudo em benefício próprio. Em tempo: esses carros não foram roubados não, foram comprados mesmo com o dinheiro do contribuinte.

METRALHADORA

Veranistas que frequentam a Praia de Atalaia Nova estão revoltados com a violência dos policiais, principalmente nos dias mais ensolarados. O pessoal sai para a praia armado, repreendendo o jogo de frescobol e apreendendo as bolas. Na verdade, os veranistas não implicam com a repressão, mas sim contra o aparato bélico e, sobretudo, porque os mesmos policiais não impedem o tráfego de veículos. Quando alguém indaga sobre tal liberalidade, que pode causar acidentes, normalmente obtém como resposta que os carros são dirigidos por gente importante ou filho e ninguém quer perder a farda. Ou seja, é o país da safadeza mesmo, ainda se tem como autoridade a famosa frase: sabe com quem está falando.

LIMPEZA

Tem que haver um esquema para limpeza da praia de Atalaia Nova, principalmente nos finais de semana, quando a sujeira se acumula. Deve entender o prefeito Alberto Macedo que aquele balneário vem se tornando um dos mais importantes do nosso Estado, portanto, merece mais atenção. Entende-se as dificuldades financeiras de alguns municípios, mas o saneamento básico tem e deve ser meta principal de qualquer administração. Aliás, Atalaia Nova é o cartão postal da Barra dos Coqueiros e Alberto não pode deixar que essa impressão de sujeira acompanhe o turista. Vamos trabalhar menino.

CONTINUA

E continua a briga entre brizolistas e petistas. Agora, militantes do PT, segundo os brizolistas, estão pouco se importando com a posição do vice-prefeito Carlos Alberto Menezes, porque ele cansou de dizer nas emissoras de televisão que votaria em Lula, mas constrangido, diferente das outras lideranças do PDT, que já se engajaram à campanha Lula Presidente. O PT não trata de questões de campanha com pessoas ligadas e sim partidos políticos, como vem fazendo até agora. E de se estranhar essa briga quase que diária com o vice-prefeito. Na verdade, o cidadão vai se tornar um mártir em bem pouco tempo e pode, com isso, conseguir dividendos eleitorais nas próximas eleições, em 90.

BATALHANDO

O jornalista esportivo Joel Batalha tenta convencer seu companheiro Givaldo Batista a ser o futuro secretário estadual de Esporte e Lazer, quando José Alcides Marronzinho de Oliveira for governador de Sergipe. Givaldo responde que é apolítico e que nunca irá se envolver com político, respeitando a posição assumida pelo barrigudo Joel Batalha.

DE PESO

O problema maior de Joel Batalha, no momento, é conseguir uma assessoria de peso para Marronzinho e, porisso, tenta arregimentar forças como Manoel Pereira, que está ficando barrigudo e disso também tem medo Givaldo Batista. Batalha assegura que dará um salutar pirão de caranguejo nos proximos dias e só está esperando que Marrozinho acerte sua agenda para vir até Aracaju, Marronzinho é louco por pirão de caranguejo e isso foi o que mais ligou a Joel Batalha.

ESPERANDO

Um funcionário público do Município comentava ontem que não aguenta mais esperar por Papai Noel. Já estou de saco cheio e acho que vou virar Papai Noel, pegar um saco e sair por aí, a fim de transar uns trocados a mais. Quem sabe não chego 90 com alguma coisinha para morder.

PRESENTE

Outro funcionário público dizia que quer de presente de Papai Noel um picolé gigante, para chupar o ano inteiro, pois já cansou de entrar em fria. Esse salário que Sarney manda pagar é que mata a gente. Acho até que não dá nem para chupar um picolé, ou melhor, nem dar para segurar o palito, do jeito que a inflação está subindo, menos o meu salário. Desse jeito, o menino quer mesmo um presentão.

BENVINDO

Depois de 40 anos de serviço público, onde exerceu quase todos os cargos importantes no Estado e no Município, o jornalista Bemvindo Salles de Campos Neto, foi agraciado pela Câmara de vereadores de Aracaju, que aprovou por unanimidade, em sessão secreta o título de "cidadão aracajuano", para o novel jornalista, numa iniciativa do vereador Isaac Freire.

CONCURSO

Encontram-se abertas as inscrições para o concurso de Juiz Federal Substituto, da 5ª Região, até o dia 15 do corrente mês, podendo os interessados obter informações na Justiça Federal, à Rua Estância 228, nesta capital, diariamente, das 12 às 18 horas.

SERIEDADE

O povo não mais acredita nos políticos. Até certo ponto. Porém, alguns políticos, a cada dia que passa, vão se glorificando junto ao povão. É por exemplo o caso do vereador Jorge Araújo, que já se tornou "homem político" do povo e do mais novo vereador de Aracaju, que, mesmo sendo suplente, mas estando no exercício do poder, pelas posições que vem tomando na Câmara, não só em defesa do povo, mas, acima de tudo em defesa do próprio município, tem se tornado no vereador número um da Câmara. Trata-se do sr. Carlos Santana, que sem sombra de dúvidas será reeleito com facilidade.

GAZETA DE SERGIPE

O JORNAL DE ORLANDO DANTAS

TRABALHO E LAZER

O senador Albano Franco mudou sua rotina. Trocou o gabinete pelo contato direto com o interior do Estado, onde aprende, no local, sobre a vida e as dificuldades enfrentadas pelos sergipanos. Com isto tem aumentado, em muito, o grau de entendimento da realidade sergipana, podendo diagnosticar a situação, em seu sentido amplo, e formular, ao mesmo tempo, um elenco de providências com as quais responde, de modo afirmativo, às expectativas do povo. Todo político, todo homem público, deveria ter semelhante preocupação, para ao exercer, por delegação do povo, os mandatos, saber cumpri-los com fidelidade aos anseios populares, dentro de limites sérios e responsáveis de prioridades, e com a pobridade que a vida pública exige dos seus ocupantes. O senador Albano Franco assume, pois, esse papel de buscar na realidade a melhor e mais atualizada compreensão da vida sergipana.

Nos seus contatos com lideranças políticas e sociais do Estado o senador percebe que é preciso agilizar um projeto de desenvolvimento para Sergipe, capaz de incorporar porções significativas da população, que permanecem economicamente inativas, distantes do processo de geração de riqueza e por isto mesmo longe de auferir benefícios do progresso. Para o senador, com sua sensibilidade de um homem experiente e que conhece o Brasil e parte do mundo, essa situação não poderá perdurar por muito tempo, sob pena de aceleração do processo de miserabilidade da população sergipana. A falta de perspectiva é o que coloca o povo sob a órbita e a dependência do Poder Público, levando a que o Governo do Estado e as Prefeituras se transformem em serviços sociais, deixando de investir em projetos economicamente transformadores.

Nos municípios por onde tem andado, em visitas de amizade e de solidariedade política, ou em campanha para o seu candidato a presidente, Fernando Collor de Mello, - com quem firmou compromisso em favor do desenvolvimento sergipano, a partir dos grandes projetos de industrialização das reservas minerais, pendentes de definições e de recursos federais -, Albano Franco colhe, com satisfação, a simpatia e o apreço que os sergipanos demonstram pela sua pessoa e o aplauso pelo seu importante lugar na vida política do Estado e do País. Realiza-se a troca de interesse, no melhor sentido da palavra, pois enquanto o senador busca aprofundar seus conhecimentos nas realidades locais, as populações empõem suas esperanças na ação política do visitante, confiando que a visita concorra para a melhoria daquelas comunidades interioranas.

Em Neópolis, por exemplo, o senador valeu-se da condição de presidente da Confederação Nacional da Indústria para aprovar o início de obras de construção de um Centro de Formação de Mão-de-Obra do Senai, nos moldes das melhores casas de ensino profissionalizante do País, mantidas pelo [illegible] educacional da CNI. A Unidade vai atender a Neópolis e ao baixo São Francisco, abrindo oportunidade para que os jovens possam ser preparados para o mercado de trabalho, concorrendo em melhores condições que as atuais. O Senai presta um relevante serviço e o senador Albano Franco, com sua atitude em favor do interior sergipano, dá o exemplo de que é possível ajudar o Estado a encontrar melhores dias para o seu povo. Abre-se naquela região, onde florescem alguns novos projetos industriais, uma estrada nova para a juventude sergipana, tão carente deste tipo concreto de solidariedade.

Atravessando o velho rio, o presidente da Confederação Nacional da Indústria pôde ouvir do governador Moacir Andrade e de autoridades alagoanas, o elogio devido, pela construção, em Penedo, do Clube do Trabalhador, pelo Sesi. O equipamento de lazer dotará a região sanfranciscana de um ponto de convergência para a convivência fraterna, desportiva, social, dos trabalhadores alagoanos e sergipanos, que trabalham nas destilarias, nas fábricas, nas olarias, nas empresas que estão criando uma alternativa nova naquela região fronteiriça. O senador Albano Franco cumpre, assim, sua responsabilidade política e troca o discurso pela ação, firmando diretamente com o povo e com as suas mais expressivas lideranças, um pacto de trabalho, que favorece o Estado e serve aos sergipanos de todas as partes, como um alento que chega nessa hora de tantas dificuldades.

Paulo Barbosa de Araújo

É a crise da Sudene, de maturidade? (II)

O fato que desejamos realçar agora, e justamente a situação em que o Nordeste se encontra como a região menos desenvolvida, quando estamos a avançar para a última década do século, e ao mesmo tempo, quando se torna evidente que a Sudene já não tem qualquer poder para fazer as mudanças que são precisas para afugentar os diversos níveis de subdesenvolvimento da Região.

A crise do Nordeste é tão profunda e substanciosa, que não acredito quer qualquer dos candidatos que estão no segundo turno possam deixar de enfrentá-la dando-lhe prioridade. Se não o fizer, é evidente, que eles também vão enfrentar as dificuldades que o Brasil estar a conviver, principalmente no campo social.

Da mesma forma que estou a acreditar que qualquer dos candidatos vão mexer e propor profundas e renovadas intervenções na região-problema, da mesma forma que acredito, que seja quem for o vitorioso, este também vai refazer a Sudene e capacitá-la a retomar o seu papel com via a iniciar um novo ciclo racionalizador e capaz de retomar o processo de desenvolvimento regional.

É lógico que diante das premissas que estou a sustentar não tenho receio de afirmar que a forma de intervenção racionalizadora não se circunscreverá a repetir os projetos de dar suporte as forças econômicas e sociais que corporificam o atrazo, e o compromisso de manutenção de vergonhosos privilégios que estão a afundar com as perspectivas de mudança na região-problema. Se na nova intervenção nã se ferir a fundo, estas chagas, é logico, que não teremos condições de fazer a ruptura com o estágio a que estamos a conviver, e então nada mudará!

E porque teremos de mudar? Teremos de mudar porque o Nordeste tem 30% da população brasileira, isto é mais de 40 milhões de pessoas, isto é, uma população maior que a Argentina e os indicadores sociais mais baixos do País. Para complicar ainda mais o quadro, o Nordeste se apresenta com um processo de concentração de renda que mete medo: os 5% mais ricos controlam algo como 40% da renda regional.

O Nordeste é o campeão brasileiro no campo da pobreza e da miséria absoluta. Os indicadores no campo de habitação sem água potável, sem iluminação elétrica, sem filtro de água, sem geladeira e habitação em condições reconhecidamente deficiente são terríveis. No campo nutricional, também o Nordeste se apresenta já com graves deficiências tanto no mundo rural como nas cidades.

É ainda o Nordeste o campeão no Brasil em importantes indicadores, como a esperança de vida ao nascer, as taxas de mortalidade infantil, taxa de alfabetização escolar, principalmente de adultos; é ainda o campeão no número de habitantes por médico. O quadro é desolador porque as taxas de todos estes indicadores no Nordeste estão a puxar estes indicadores para baixo, quando se junta aos das demais regiões, e então se tem a consolidação nacional.

Não se deve forçar a relação referida, mas sem muito esforço se pode inferir com segurança o seguinte: as taxas e indicadores do Nordeste à grosso modo fazem descer as taxas e indicadores sociais do Brasil se comparados com os países desenvolvidos para uma área ainda próxima do subdesenvolvimento. Para que o Brasil possa avançar, e então prefigurar uma posição próxima a já conquistada pelo país no campo do crescimento econômico, terá de intervir de forma dura no Nordeste.

Não se tem ainda uma instituição do Governo Federal que possa no curto prazo se capacitar para o papel chamado, de fazer a ruptura com tal quadro de atrazo na região, que não seja a Sudene. Logo, o papel que esta Superintendência terá é muito importante, para que se possa alavancar um processo de desenvolvimento societário, que possa ferir quer no campo teórico quer no campo prático o estágio refratário à mudança, que vem subsistindo no Nordeste.

É bem possível que agora quando a Sudene faz 30 anos, a crise profunda da instituição seja apenas de maturidade? Até que pode ser, pois para os grandes males, grandes e fortes remédios são necessários. Agora, o processo de intervenção é para valer!!!

GAZETA DE SERGIPE

FUNDADOR: ORLANDO DANTAS

Diário matutino de propriedade da GAZETA DE SERGIPE S.A., fundado em 13 de janeiro de 1936. Administração e Oficinas: Av. Kubistchek, nº 396-A, Aeroporto de Maracaju. Telefones: Administração e Dep. Comercial 79-2[illegible]. Redação: (079) 223-[illegible] 792429 Sucursal Brasília: [illegible] Lote T/8-Bloco M - [illegible] Venâncio Júnior, 11 e 2º andar. Telefones: (061) 225-[illegible] 223-8465 Telex: 61[illegible]. REPRESENTANTE STRIKE de Imprensa, Televisão e Rádio. Matriz: Rio de Janeiro - Av. Copacabana, 664 - Galeria [illegible] Bloco A - 6º Andar. Telefone: 256-2755 e (021) 256-[illegible] 2123473 e 2136667. Filial: [illegible] Rua Augusta, 257 - 11 andar, Conjunto 12. Telefone (011) [illegible] Telex: 1-25474. Representantes: Belém, São Luís, Fortaleza, [illegible] Salvador, Belo Horizonte, Curitiba, Porto Alegre.

DIRETOR DE REDAÇÃO: Paulo Roberto Dantas [illegible]

EDITOR: Diógenes [illegible]

CHEFE DE REDAÇÃO: Nilson Batista Souza [illegible]

Serviços Noticiosos: AJI e [illegible]

Os artigos assinados são de inteira responsabilidade de seus autores e não necessariamente refletem a opinião do jornal.

Bancos fecham hoje e só abrem 2ª feira

Em decorrência do feriado prolongado, no qual as agências bancárias também fecharão suas portas ao público nesta sexta-feira, dia de Nossa Senhora Aparecida - a padroeira do Brasil foi o grande movimento, durante todo o dia de ontem, nos bancos da capital sergipana.

Milhares de pessoas, desde às 9:00 horas, já estavam na fila dos bancos visando retirar dinheiro para passar o feriadão e até mesmo pagar alguma prestação ou título que vence hoje. Também muitos comerciantes se fizeram presentes e no final da tarde visando depositar o lucro apurado durante o dia,como foi o caso do proprietário da boutique Dominque, Dominice dos Santos.

O Terminal Rodoviário Governador José Rollemberg Leite também registrou um grande movimento durante o dia de ontem. As filas foram grandes nos guichês das diversas empresas de ônibus. Vários ônibus extras foram colocados para o interior do Estado e para a capital baiana e alagoana, na tentativa de atender a grande procura do usuário.

Segundo informações prestadas por um dos encarregados da Empresa de Ônibus Senhor do Bomfim, os municípios sergipanos mais procurados são: Nedpolis, Itabaiana, Tobias Barreto, Estância, Propriá, Ilha das Flores, Cristinápolis e Capela. Revelou que, Salvador e Feira de Santana são as cidades baianas que estão sendo procuradas pelos sergipanos nesse feriadão.

Governo vê ação para prejudicar sociedade

O governador Antonio Carlos Valadares, em seu programa " Bom Dia Governador", levado ao ar todas as quintas-feiras por uma cadeia de rádio estadual, que foi uma reprodução da entrevista concedida por ele à TV-Atalaia, quarta-feira passada, declarou que "existe uma política intencional de prejudicar a sociedade sergipana, com a provocação da queda de arrecadação, quando alguns comerciantes cobram o imposto do consumidor, e, ao invés do imposto ir para os cofres do Estado, vai para o bolso dos próprios comerciantes. Quem foi lesada aí foi a sociedade", diz o governador para acrescentar, "pois é isso que a Cut está fazendo promovendo o descalabro no Estado".

O governador denunciou que enquanto estava anunciando o aumento "que vai realmente exigir um esforço enorme da máquina arrecadadora do Estado", o pessoal da Cut estava no Fisco querendo expulsar os fiscais para que eles não trabalhassem, e no Deso, para faltar água em Aracaju: "Ora esse pessoal quer governar o País" Valadares disse que "é esse pessoal que não gosta de mim, mas não gosta por que? Porque digo a verdade. Digo as artimanhas que eles querem fazer com a sociedade. Eu sou um governador eleito pelo povo e mereço um mínimo de respeito desse pessoal", exigiu o governador.

Valadares denunciou que a Cut está gastando papel e fazendo jornais para a distribuição na Secretaria de Econômia e Finanças, às custas do Sindicato da Petrobrás, "que está financiando campanhas contra o governo lá dentro, para desestabilizar o meu governo". valadares perguntou as entrevistador Roberto Batista: "O que é que tem a ver um Sindicato da Petrobrás com a greve no Fisco? O que é que tem a ver um Sindicato da Petrobrás com greve no Deso? " e acrescentou: "é preciso que se denunciem estes fatos. E não ter medo de vir a público e dizer isso".

- Eu sou um democrata - disse o governador - e todos sabem que sou um cara aberto. Fui eleito com a participação das chamadas forças progressistas e tive uma campanha na base da democrácia. Disso todo mundo sabe. Nós recebemos os componentes do comando de greve, nós os recebemos duas vezes no Palácio do Governo. Não a pedido deles, eu que mandei chama-los antes da greve. Mas só foi eu chama-los que a greve começou em alguns setores da administração pública, mesmo depois de uma conversa que durou oito horas seguidas, em duas reuniões, e não redundou em absolutamente nada. Só que, agora, a minha conversa é com os funcionários que querem realmente trabalhar e com a Assembléia Legislativa a quem cabe aprovar o nosso projeto de aumento dos servidores.

Entrevista na íntegra

P - Governador, as finanças do Estado aguentam pagar esse aumento?

R- Olhe, nós fizemos estudos pormenorizados sobre a situação financeira do Estado antes da concessão deste aumento. Fizemos previsões, projeções da receita no mês de dezembro, no mês de janeiro. Esperamos que estas previsões não falhem. Se der tudo certo, o Governo do Estado, no mês de dezembro, estará pagando o salário dobrado, ou seja, o décimo-terceiro, e o salário normal do servidor, com o aumento que iremos encaminhar à Assembléia Legislativa amanhã.

P - Governador, o funcionalismo público tem se queixado de grandes perdas salariais ao longo dos anos, inclusive ao longo do seu Governo também.Esse índice supera, ou pelo menos compensa essas perdas salariais, já que são apontadas por determinados segmentos do comando do funcionalismo público em 400% e outras em torno de 253%, e o aumento é só de 170?...

R - Olhe, na entrevista coletiva que demos à imprensa, que nos atendeu (mais uma vez a imprensa de Sergipe revela o seu espírito democrático, e atendeu à nossa convocação), foi nesta reunião com os jornalistas que eu demonstrei a situação realmente da arrecadação do Estado. Não é só a arrecadação do ICMS que compete à Secretaria de Finanças. Por sinal, o crescimento da arrecadação do ICMS tem sido mais expressivos do que o do Fundo de Participação, que tem sido ao longo de todos esses anos, desde a sua criação, em 1967, a maior verba para os Estados e municípios. Mas neste período, principalmente este ano de 1980, houve uma instabilidade, uma irregularidade, uma ascensão e um decréscimo mês-a-mês que fez com que o Governo do Estado não tivesse condições de planejar, uma política salarial para o servidor. Basta dizer, Roberto, que em alguns meses podemos citar os mais próximos que eu me recordo, como julho, por exemplo, nós tivemos um aumento de zero vírgula nove por cento na arrecadação do Fundo de Participação dos Estados. E houve um mês, se não me engano o mês de abril, que houve um decréscimo, ou seja, uma queda, um crescimento negativo, uma queda de cinco e pouco... por cento. Quer dizer, essa irregularidade, essa flutuação do crescimento do Fundo de Participação, é naturalmente motivado pela crise que nós estamos passando no País, porque, como você sabe, o Fundo de Participação é fruto da arrecadação do imposto de Renda e do imposto sobre Produtos Industrializados. Então, esses dois impostos conferem o crescimento da economia de um País. O que nós estamos vendo é o reflexo da crise nacional. Essas duas receitas juntas, no período de janeiro a outubro: o Fundo de Participação cresceu trezentos e poucos por cento, o ICMS cresceu seiscentos e poucos por cento, e a inflação, nesses mesmo período, cresceu quase oitocentos por cento. Então, como é que a gente pode estabilizar a situação do funcionário dentro de uma situação como esta? Mas, com as economias que nós fizemos, com o aperto de cinto, nós conseguimos estabelecer uma nova tabela para o servidor, aos invés de um aumento horizontal, porque este aumento horizontal até não era bem visto pelos funcionários, porque deixaria quase todos no mesmo nível, do salário mínimo. Quer dizer: o salário mínimo, este mês de dezembro, será 788 cruzados. Então se eu desse um aumento mais ou menos, suponhamos, de 50 por cento, que seria até superior à inflação de dezembro - do mês de novembro - do mês passado, deixaria todo mundo no mesmo patamar até o nível-10. Então isso era realmente constrangedor para o governador e para os funcionários, deixar quase todos num mesmo salário. Então nós resolvemos fazer uma alteração na tabela, acabando com a distorção e acabando com o achatamento salarial, de tal modo que algumas categorias receberam mais aumentos do que outras. Por exemplo: o pessoal de nível médio e o pessoal de nível superior, desta vez, tiveram um aumento substancial. Mas isso não significa que o pessoal - servente, vigia, - não tenha tido um grande aumento.

Quase 800 cruzados de salários mínimo esse mês de dezembro. Ao lado disso, Roberto, o que eu gostaria de explicar é que no mês de janeiro nós iremos dar a inflação do mês de dezembro menos cinco por cento, mas, no mês de fevereiro, o Governo do Estado, vai novamente, se debruçar sobre a tabela, e mandar para Assembléia Legislativa, um novo aumento, inclusive tirando mais perdas, quer dizer. conferindo mais benefícios aos servidores. E aí nós já teremos a possibilidade de saber quanto é que nós vamos arrecadar no mês de março e abril.

P - Governador, mas esse aumento não agradou a todo mundo. O pessoal do Fisco já anuncia uma greve prá amanhã.

R - Ah! mas foi até bom você falar sobre isso. O pessoal do Fisco não está querendo entrar em greve. Quem está querendo motivar uma greve, por sinal de forma desleal, porque é assim que age essa entidade, que eu vou falar agora. Quem quer fomentar essa greve, que inclusive invadiu hoje a Secretaria de Economia e Finanças, enquanto eu estava anunciando os índices de aumento, quem quer fazer isso é a CUT. É uma greve política, para inviabilizar o meu Governo. Para que, quando chegar no final de dezembro, eu não tenha dinheiro para pagar o servidor público e se gere um caos no Estado. É a política do "quanto pior melhor". Quer dizer, rezar na cartilha do "quanto pior melhor". Estabelecer o caos para tirar dividendo político. Mas isso o governador não vai permitir, porque o Fisco está bem remunerado. Agora, com este aumento, vai ficar melhor remunerado ainda. Existe uma nova portaria de produtividade que aqueles que trabalham vão receber produtividade. Aqueles que não trabalham e só querem fazer agitação não vão receber produtividade não, Roberto! Então, o que está havendo é isto. Existe uma política intencional de prejudicar, não a mim, mas a própria sociedade, que, na medida em que o Estado não arrecada, na medida em que o Estado deixa cair a arrecadação é quando aqueles comerciantes cobram o imposto do consumidor, e, ao invés do imposto ir para os cofres do Estado, vai para o bolso do próprio comerciante. Quem foi lesado aí foi a sociedade. Pois é isso que a CUT está fazendo. Promovendo, querendo promover o descalabro no Estado. Você vê: hoje, enquanto eu estava anunciando este aumento, que vai realmente exigir um esforço enorme da máquina arrecadadora do Estado, eles estavam lá dentro expulsando os fiscais para não trabalharem, e no Deso, para faltar água em Aracaju. Ora, então esse pessoal quer governar o País! É este pessoal que não gosta de mim. Mas não gosta de mim por que? Porque eu digo a verdade. Eu digo as artimanhas que eles querem fazer com a sociedade. Eu sou um governador eleito pelo povo e mereço um mínimo de respeito desse pessoal. E outra coisa, Roberto: veja, olhe, o que é que tem a ver um Sindicato da Petrobrás com greve no Fisco? O que é que tem a ver um Sindicato da Petrobrás com greve no Deso? É preciso que se denuncie esses fatos. É não ter medo de vir a público e dizer: olhe, o pessoal da Petrobrás, vocês, eu gosto de vocês, porque a Petrobrás é um patrimônio para este País, inclusive para o Estado. Todo esse pólo que nós estamos viabilizando aqui em Sergipe, nós devemos à Petrobrás. Pois bem, então os funcionários têm um sindicato, eles pagam um sindicato. Esse sindicato está sendo utilizado em benefício de um partido político. Tenho certeza absoluta que a maioria dos funcionários da Petrobrás não aceita isso. Pois eles estão gastando papel, estão fazendo jornais e distribuindo na Secretaria da Fazenda, às custas do Sindicato da Petrobrás, que está financiando campanhas contra o Governo lá dentro, para desestabilizar o meu Governo. E são essas coisas que eu denuncio e o pessoal do PT não gosta. Chega na Assembléia, então, me xingando. Porque é para eu ficar caladinho na defensiva, e pedindo a Deus que nada aconteça ao Estado. Mas eu não sou homem disso!

P - Governador, mas o senhor não convocou, hoje, as lideranças do movimento de greve dos funcionários públicos do Estado para anunciar o aumento por que?

R - Olha, é o seguinte: eu sempre digo: eu sou um democrata. Você sabe que eu sou um cara aberto, não é?... Fui eleito com a participação das forças, das chamadas forças progressistas, não é?...E tive uma campanha na base da democracia, todo mundo sabe. O que acontece é o seguinte: é que nós os recebemos, os componentes do comando de greve, nós os recebemos duas vezes no Palácio do Governo. Não a pedido deles. Eu que mandei chamá-los, antes da greve. Então, só foi eu chamá-los, que não existia greve nenhuma, começou greve em alguns setores da administração pública, ou seja, conversei com eles oito horas seguidas, em duas reuniões, e não redundou em nada. Só que agora, a minha conversa é com os funcionários que querem realmente trabalhar e com a Assembléia Legislativa a quem cabe aprovar o nosso projeto de aumento dos servidores. Pois bem, o que eu quero dizer a você e a TV-Atalaia é o seguinte: que os funcionários de boa-fé, aqueles que realmente querem discutir democraticamente o problema do funcionalismo, esses fiquem tranqüilos, contem comigo que nós vamos discutir a sua situação que eu sei que é difícil.

Magistério Público: prazo para o concurso encerrado

Terminou ontem, às 17:00 horas, o prazo para as inscrições do Concurso para o magistério público promovido pelo Governo do Estado. Segundo a presidente da Comissão Especial do Concurso, Liomar Quaranta. até a última quarta-feira cerca de 3 mil pessoas haviam se inscrito em todo o Estado de Sergipe.

Segundo Liomar, a previsão é de que 5 mil pessoas tenham realizado sua inscrição uma vez que foi registrado um grande movimento ontem no Centro de Treinamento Jackson de Figueiredo e no Centro de Estudos Severino Uchoa, locais onde vêm sendo efetivadas as inscrições dos candidatos que desejam lecionar em Aracaju. Revelou também que, nos demais postos do interior do Estado, 8 ao todo pertencentes a Diretoria de Educação, registraram um movimento significativo.

Prosseguindo, disse que, a princípio, 400 vagas estarão sendo oferecidas. Todavia, ressaltou que, a proporção que novas vagas forem surgindo em decorrência da construção de novos estabelecimentos de ensino ou afastamento e aposentadoria dos professores que já ensinavam, novos candidatos serão convocados.

Finalizando, apresidente da Comissão Especial do Concurso informou que os cartões de inscrição dos candidatos contendo informações quanto a data, local e horário das provas, serão entregues no período de 16 a 19 de janeiro no mesmo local que foi efetivada a inscrição. Ressaltou que, a prova escrita, que é eliminátoria, será realizada no próximo dia 21 de janeiro, em diversos estabelecimentos de ensino. As provas será diversificadas, elas variarão de acordo com o nível dos candidatos.

Justificação Eleitoral já pode ser comprada na ECT

Os formulários de justificação eleitoral para o segundo turno começaram a ser comercializados a partir de ontem de forma antecipada - em todas as agências dos correios do Estado de Sergipe ao preço de NCZ$ 4.30 a unidade. A informação foi prestada pelo assessor de diretor regional da Empresa de Correios e Telegrafos Ailton Machado.

De acordo com Machado, 61 mil formulários estarão a disposição de eleitor que no dia do pleito esteja impossibilitado de cumprir a obrigatoriedade do voto por se encontrar longe do município que teria de votar, Revelou que, desses 61 mil formulários de justificação eleitoral, 25 mil foram distribuidos nas agências dos correios de Aracaju, 20 mil nas do interior e 16 mil estão estocados para uma eventualidade.

O assessor de diretor regional explicou que, nesse 2° turno triplicou o número de formulários em relação ao 1° turno por haver a pespectiva de uma maior procura em virtude do dia 17 de dezembro - dia das eleições - ser um período de férias e por conseguinte, existir muita gente fora do seu Estado,ou seja, viajando. No 1° turno, dos 26 Mil formulários que foram colocados a venda nas agências do Estado 25.967 foram comercializados, informou.

ESQUEMA

Visando proporcionar melhor atendimento ao usuário no dia 17 de dezembro próximo um esquema será montado na agencia central do correio. Assim, mais de 30 funcionários estarão trabalhando no periodo das 8:00 às 17:00 horas, horário em que será realizado o pleito. Ailton Machado aproveita a oportunidade para convocar o eleitor que justificará o seu voto a comparecer nos correios objetivando adquirir logo o seu formulário para que no dia das eleições não ocorra tumulto.

Petromisa não pára, mas os trabalhos foram reduzidos

O secretário da Indústria, Comércio e Turismo, Viana de Assis, declarou, ontem, que pelas informações chegadas até ele, o projeto potássio de Taquari Vassouras, que forma o complexo Petromisa, não será desativado: "na verdade foram reduzidos os seus investimentos em função da greve crise financeira pela qual passa a Petrobrás, em decorrência do preço dos derivados do petróleo, no mercado interno".

Segundo Viana de Assis, a Petrobrás está passando por sérias dificuldades, porque está vendendo derivados de petróleo mais barato que o preço de compra no mercado internacional e, por força da política de preços dos combustíveis, adotada pelo Governo Federal, "o seu caixa está se esvaindo". Para Viana, em face desta situação, a Petrobrás vem reduzindo todos os seus investimentos, inclusive na área da pesquisa".

—No Estado de Sergipe já se sente, abertamente, o reflexo deste comportamento, em vários segmentos da economia - disse Viana para lembrar que o Projeto Potássio ainda não foi concluido e começou a operar com um terço de sua capacidade, "por isso ainda não se paga, precisando de investimentos altíssimos para a sua conclusão e, portanto, torna-se um projeto viável".

Viana de Assis considerou que neste debate que se desenvolve, em torno da atual situação da Petromisa, uma coisa é postiviva: "a sociedade sergipana está dando uma demonstração de que já tem consciência de que representa o Projeto Petromisa para Sergipe". O secretário exortou todas as forças do Estado, a fim de solicitar do presidente José Sarney, recursos para que o cronograma de inversões não seja modificado e o projeto acelerado.

—Trata-se de uma obra não só de interesse do Estado de Sergipe, mas do País, que ainda é grande importador de potássio e, principalmente agora, que iremos precisar do cloreto de sódio ali extraído, pois será uma das principais matérias primas para o nosso Pólo Cloroquímico - finalizou Viana de Assis.

LEIA
AZETA
DE
ERGIPE

PLACAR-OURO

RENTABILIDADE DOS FUNDOS DE INVESTIMENTO DO BANCO DO BRASIL

ADMINISTRADOS PELA BB DISTRIBUIDORA DE TÍTULOS E VALORES MOBILIÁRIOS

NOVEMBRO/**89**

INFLAÇÃO NO PERÍODO: 41,42%

	MENSAL	ANUAL
OUROFIX PJ Fundo de renda fixa pessoa jurídica	**48,00%**	**1.282,52%**
OUROFIX Fundo de renda fixa	**46,16%**	**1.232,27%**
CONTA-OURO NOMINATIVA Fundo de curto prazo	**46,45%**	**1.201,68%**
CONTA-OURO AO PORTADOR Fundo de curto prazo	**45,15%**	**1.166,55%**
AÇÕES-OURO Fundo de ações	**10,56%**	**1.138,12%**

BANCO DO BRASIL

ESTADO DE SERGIPE

JUIZO DE DIREITO DA 4ª VARA CÍVEL DA COMARCA DE ARACAJU

EDITAL DE PRAÇA E INTIMAÇÃO CONTRA

A DOUTORA JOSEFA PAIXÃO DE SANTANA, Juíza de Direito da 4ª Vara Cível da Comarca de Aracaju, Estado de Sergipe, na forma da Lei, etc.

FAZ SABER a todos quantos o presente virem, que o Porteiro do Auditório desta Justiça fará por duas vezes fazer trará público pregão de venda e arrematação a quem mais dar e maior lance oferecer no dia 15 de dezembro de 1989, às 15:00 horas, no átrio do Edifício Gumercindo Bessa, desta Comarca, de vendas e arrematação JAIR DELIBERTO e suas esposas ELAINE DELIBERTO, na Execução Hipotecária que lhe move o CRÉDITO IMOBILIÁRIO 4ª REGIÃO S.A., [illegible] MENTO RESIDENCIAL SOB Nº 305, BLOCO [illegible] JARDIM DAS HORTÊNCIAS, SITUADO À AV. [illegible] MOREIRA, Nº 730, ANTIGA AV. CANAL, [illegible] MINGOS SÁVIO, NESTA CAPITAL, COMPOSTO VINO, ÁREA DE CIRCULAÇÃO, 02 QUARTOS, [illegible] 01 BANHEIRO SOCIAL, ÁREA DE SERVIÇO E [illegible] PREGADA, PERFAZENDO A ÁREA TOTAL DE [illegible] CORRESPONDENTE A FRAÇÃO IDEAL DE [illegible] 0,00401, ALÉM DE UMA VAGA PARA ESTACIONAMENTO, pelo preço do saldo devedor, nas [illegible] 5.741/71, no valor de Ncz$ 900,00 (novecentos cruzados novos e sessenta e três centavos), [illegible] lização até o dia da praça e que se encontra [illegible] exequente, ficando por este meio INTIMADOS os [illegible] JAIR DELIBERTO e suas esposas ELAINE DELIBERTO, por se encontrarem em lugar incerto e [illegible] Salvo ônus da hipoteca sobre o imóvel a [illegible] dos autos não consta nenhum outro ônus sobre o bem. E para que chegue a notícia a todos que se [illegible] tar, se passou o presente EDITAL, que será afixado [illegible] do na forma da Lei. Dado e passado nesta Cidade de Aracaju, aos sete (07) dias do mês de dezembro de mil novecentos e oitenta e nove (1989). Eu, [illegible] Cartório do 17º Ofício, datilografei e subscrevi.

DRª. JOSEFA PAIXÃO DE SANTANA
Juíza de Direito

ATA DA ASSEMBLÉIA GERAL DE TRANSFORMAÇÃO DA SOCIEDADE POR QUOTAS DE RESPONSABILIDADE LIMITADA - "INDUSTRIA DE PLÁSTICOS CELI LTDA - CELIPLAST." NA SOCIEDADE ANÔNIMA - "INDUSTRIA DE PLÁSTICOS CELI S/A - CELIPLAST".

Pedro [illegible]
Presidente em Exercício

Pelo presente instrumento particular, **A CONSTRUTORA CELI LTDA**, com sede à Rua General Calazans, 862 - Bairro Industrial, nesta cidade de Aracaju, Estado de Sergipe, inscrita no CGC(MF) Sob nº 13.031.257/0001-52 e no CACESE nº 27.003.375-0, neste ato representada pelo seu Diretor-Presidente, o Dr. Luciano Franco Barreto, brasileiro, casado, Engº Civil, residente e domiciliado à Rua Lourival Chagas nº 295 e **ANA CECILIA TEIXEIRA BARRETO**, brasileira, solteira, emancipada, estudante universitária, CI nº 826.250-SSP-SE, CIC nº 516.764.005-91, residente e domiciliada à Rua Lourival Chagas nº 295, únicos sócios componentes da sociedade por Quotas de Responsabilidade Limitada, que explora o ramo comercial de **"FABRICAÇÃO DE ARTEFATOS DE MATERIAL PLÁSTICOS PARA EMBALAGEM E ACONDICIONAMENTO"**, sob a denominação Social de **"INDUSTRIA DE PLÁCTICOS CELI LTDA - CELIPLAST"**, estabelecida à Rua General Calazans, 862 - Parte - Bairro Industrial - Aracaju-SE, com contrato social devidamente arquivado na Junta Comercial deste Estado, em sessão de 21 de abril de 1989, sob nº 28200101629. Assim, reunidos, resolvem:

1º) A sócia **CONSTRUTORA CELI LTDA**, cede neste ato pelo valor nominal 1.500(hum mil e quinhentas) cotas das quais possui na sociedade sendo 500(quinhentas) cotas para **LUCIANO FRANCO BARRETO**, brasileiro, casado, Engº Civil, residente e domiciliado nesta cidade de Aracaju, à Rua Lourival Chagas, 295, portador da Carteira de Identidade nº 85.906 -SSP-SE, CIC nº 002.547.545-20; 500(quinhentas) cotas para **FRANCISCO FRANCO BARRETO**, brasileiro, casado, Engº Civil, residente e domiciliado nesta cidade de Aracaju à Rua Terêncio Sampaio, 507, portador da Carteira de Identidade nº 118.922-SSP-SE e CIC nº 033.760.875-04 e 500(quinhentas) cotas para **TENNYSON PEIXOTO BARBOSA**, brasileiro, casado, Engº Civil, residente e domiciliado nesta cidade de Aracaju, à Rua Ananias Azevedo, 333, portador da Carteira de Identidade nº 235.689-SSP-SE e CIC nº 016.070.065-53.

2º) Face a cessão acima, a cláusula 4ª do Contrato Social, passou a ter a seguinte redação: "O capital social é de Ncz$ 50.000,00 (cinquenta mil cruzados novos), divididos em 50.000 (cinquenta mil) cotas no valor nominal de Ncz$ 1,00 (hum cruzado novo) cada uma.

Assim subscritas:

CONSTRUTORA CELI LTDA	- 46.000 cotas	-	Ncz$ 46.000,00
ANA CECILIA T. BARRETO	- 2.500 cotas	-	Ncz$ 2.500,00
LUCIANO FRANCO BARRETO	- 500 cotas	-	Ncz$ 500,00
FRANCISCO FRANCO BARRETO	- 500 cotas	-	Ncz$ 500,00
TENNYSON PEIXOTO BARBOSA	- 500 cotas	-	Ncz$ 500,00
TOTALIZANDO	50.000 cotas		Ncz$ 50.000,00

3º) Resolvera os sócios transformar a sociedade por quotas de responsabilidade, em uma sociedade por ações, com capital autorizado, recebendo cada cotista 1 (uma) ação por quota que possui na sociedade, fixando-se o valor nominal da ação em Ncz$ 1,00(hum cruzado novo).

4º) Para instalação da Assembléia Geral de Transformação, presentes todos os subscritores do capital inicial, aclamaram por unanimidade o Dr. Luciano Franco Barreto para presidente da Assembléia, que nomeou o Dr. Francisco Franco Barreto para Secretário.

Instalada a Assembléia, o Sr. Presidente deu início aos Trabalhos e, de acordo com a ordem do dia, expôs aos presentes que a reunião como era de conhecimento de todos os sócios, tinha por objetivo discutir os atos relativos a transformação da sociedade por quotas de responsabilidade limitada **"INDUSTRIA DE PLÁSTICOS CELI LTDA - CELIPLAST."**, em sociedade anônima de capital autorizado, nos termos da lei 4.728, de 14 de julho de 1965, e destinada a reunir capitais para, implantação e exploração de uma industria de artefatos de plásticos em geral, tendo sido aprovado por unanimidade de votos, excluindo o impedido por Lei. Convidou então o Senhor Secretário a ler o boletim de subscrição do capital inicial, a seguir "Boletim de Subscritores".

1. **CONSTRUTORA CELI LTDA** - 46.000(quarenta e seis mil) ações ordinárias no valor de Ncz$ 46.000,00(quarenta e seis mil cruzados novos) referente as quotas que possuia na sociedade limitada.
2. **ANA CECILIA TEIXEIRA BARRETO** - 2.500(dois mil e quinhentas) ações ordinárias, no valor de Ncz$ 2.500,00(dois mil e quinhentos cruzados novos) totalmente integralizados, referente as quotas que possuía na sociedade limitada.
3. **LUCIANO FRANCO BARRETO** - 500(quinhentas) ações ordinárias, no valor de Ncz$ 500,00(quinhetos cruzados novos) totalmente integralizados referente as quotas que possuía na sociedade limitada.
4. **FRANCISCO FRANCO BARRETO** - 500 (quinhentas) ações ordinárias , no valor de Ncz$ 500,00(quinhentos cruzados novos) totalmente integralizados, referente as quotas que possuía na sociedade limitada.
5. **TENNYSON PEIXOTO BARBOSA** - 500(quinhentas) ações ordinárias,no valor de Ncz$ 500,00(quinhentos cruzados novos) totalmente integralizados, referente as quotas que possuía na sociedade limitada.

Após a leitura do documento retro-transcrito, o Senhor presidente pediu que fosse lido o ante-projeto do estatuto social, tendo o seguinte:

ESTATUTOS SOCIAIS

CAPÍTULO I - Da denominação, sede e foro, objetivo social e duração.

Artigo 1º) - Sobre a denominação de **INDUSTRIA DE PLÁSTICOS CELI S/A - CELIPLAST**, é constituída uma sociedade por ações que se regerá por este estatuto e pelos dispositivos legais que lhe forem aplicados.

Artigo 2º) - A sociedade tem sua sede social e foro jurídico na cidade de Aracaju, capital do Estado de Sergipe, à Rua General Calazans, 862 - Parte.

Artigo 3º) - A sociedade terá por objetivo: a fabricação de artefatos de materiais plásticos em geral, podendo para tanto, abrir filiais em qualquer ponto do território e participar como acionista de outra sociedade.

Artigo 4º) - O prazo de duração da sociedade é por tempo indeterminado.

CAPÍTULO II - Do Capital Social e das Ações.

Artigo 5º) - O Capital Social autorizado da companhia é no valor de Ncz$ 30.810.000,00 (trinta milhões, oitocentos e dez mil cruzados novos), divididos em 31.810.000 (trinta milhões oitocentos e dez mil) ações, sendo 15.405.000(quinze milhões, quatrocentos e cinco mil) ações ordinárias e 15.405.000(quinze milhões, quatrocentos e cinco mil) ações preferenciais do tipo "A" e "B", todas no valor de Ncz$ 1,00(hum cruzado novo) cada uma.

Parágrafo 1º - A expressão monetária do valor do Capital Social autorizado será anualmente corrigido pela Assembléia Geral;

Parágrafo 2º - A expressão monetária do valor do Capital Social realizado será corrigido anualmente sendo o resultado da correção monetária registrado como reserva de capital para capitalização por deliberação da Assembléia Geral Ordinaria, que aprovar o Balanço;

Parágrafo 3º - Dentro do limite do capital autorizado, a sociedade poderá emitir ações por deliberação do Conselho de Administração, independentemente de alteração estatutária.

Artigo 6º) - A cada ação ordinária corresponde a um voto nas Assembléias Gerais da Sociedade;

Artigo 7º) - As ações preferenciais não terão direito a voto nas deliberações da sociedade e nem nas Assembléias Gerais;

Artigo 8º) - As ações preferenciais classe "A" destinam-se a subscrição e integralização por qualquer Pessoas Físicas ou Jurídicas, especialmente com recursos próprios ou através de incentivos fiscais diretos do **FINOR** possibilitados por participação acionária expressas - vas, nos termos da Legislação;

Artigo 9º) - As ações preferenciais classe "B" destinam-se a subscrição e integralização com recursos do Fundo de Investimentos do Nordeste - **FINOR**, criada pelo Decreto Lei nº1.376, de 12 de dezembro de 1974.

Artigo 10º) - As ações preferenciais gozarão de participação integral nos resultados da sociedade de modo que a nenhuma outra espécie ou classe de ações serão atribuídas vantagens patrimoniais superiores e terão prioridade na distribuição de dividendos mínimos correspondente a sua participação no rateio do dividendo obrigatório de que trata o artigo 45 deste estatuto, não podendo o disposto nos artigos 194 a 197 e 202, parágrafos 3º e 4º da Lei nº 6.404/76, prejudicar o direito das ações preferenciais de receber o aludido dividendo mínimo prioritário, conforme estabelece o Artigo 203 da citada Lei;

Artigo 11º) - As ações preferenciais da classe "B", subscritas e integralizadas pelo Fundo de Investimentos do Nordeste - **FINOR**, são intransferíveis pelo prazo de 4(quatro) anos, a partir da data em que forem permutadas por aquele Fundo com os investidores, de acôrdo com o artigo 19 do Decreto-Lei nº 1.376/74, ressalvada a hipótese de sua permuta com as pessoas Físicas a que refere o parágrafo único do artigo 3º do aludido Decreto-Lei;

Artigo 12º) - Até o limite do capital autorizado, poderão ser emitidas e colocadas, em qualquer quantidade, ações da companhia para integralização por uma das formas a seguir indicadas, isoladas ou conjuntamente:(a) Com dinheiro, sendo o mínimo de integralização correspondente ao que for fixado em Lei e restante em 12 (doze) prestações mensais de iguais valores;(b) Com recursos de incentivos fiscais, inclusive do Fundo de Investimentos do Nordeste - **FINOR**;(c) Com créditos existentes na sociedade por ocasião de subscrição;(d) Com reservas legais ou estatutárias;(e) Com bens móveis ou imóveis, observadas as prescrições legais; (f) Mediante a incorporação de resultado na reavaliação do ativo;(g) Com recursos através do Banco do Nordeste do Brasil S/A, por ocasião de subscrição;

Parágrafo único: Os aumentos do Capital subscrito e integralizado não da competência do Conselho de Administração, observados as prescrições legais da reunião que deliberar sobre o aumento, não excluida a competência, tambem da Assembléia Geral.

Artigo 13º) - As ações preferenciais da classe "B", subscritas pelo Fundo de Investimentos do Nordeste - **FINOR**, serão integralizadas mediante depósito de quantia correspondente em conta vinculada no Banco do Nordeste do Brasil S/A - BND, em nome da sociedade.Procedendo-se a respectiva liberação após a apresentação dos comprovantes de arquivamentos na Junta Comercial do Estado e da publicação, na forma de Lei, da Ata de Reunião do Conselho de Administração ou da Assembléia Geral que deliberar a respeito;

Artigo 14º) - Na proporção do número de ações que possuirem, os acionistas terão preferência para a subscrição do Aumento de Capital.

Parágrafo 1º - O direito de preferência deverá ser exercido no prazo de 30 (trinta) dias, da data do respectivo edital, ou de qualquer outro meio de comunicação;

Parágrafo 2º - Não haverá direito de preferência para subscrição de ações emitidas nos termos da Lei especial sobre incentivos fiscais;

Parágrafo 3º - Não haverá também direito de preferência para os acionistas, cuja participação na sociedade tenha sido em decorrencia de ações integralizadas com recursos de incentivos fiscais.

Artigo 15º) - Será facultado ao Fundo de Investimentos do Nordeste - **FINOR**, no tocante às ações por ele subscritas, o desdobramento de titulos múltiplos de ações e a conversão destes naqueles, sem ônus para o mesmo Fundo.

Parágrafo único: Para os demais acionistas da empresa será cobrada uma taxa não superior ao custo da operação.

CAPÍTULO III - Administração.

Artigo 16º) - A Companhia será administrada por um Conselho de Administração e por uma diretoria.

Artigo 17º) - O Conselho de Administração será composto por três membros, sendo um deles o presidente, todos acionistas, residentes no país, eleitos pela Assembléia Geral Ordinária pelo prazo de três anos podendo ser reeleitos.

Parágrafo 1º - Os Conselheiros serão eleitos juntamente com seus respectivos substitutos os quais não terão direito a qualquer remuneração enquanto não estiverem exercendo efetivamente o cargo.

Parágrafo 2º - Os membros do Conselho de Administração e seus respectivos suplentes serão investidos nos cargos mediante termo lavrado no livro de "Atas das Reuniões do Conselho de Administração

Parágrafo 3º - Os membros do Conselho de Administração e seus respectivos substitutos,se reeleitos, serão empossados pela Assembléia Geral Ordinária sem outras formalidades.

Artigo 18º) - Os honorários dos membros do Conselho de Administração serão fixados, anualmente, pela Assembléia Geral Ordinária.

Artigo 20º) - Em caso de renúncia ou impedimento, quer seja temporário ou permanente, de qualquer conselheiro, este será substituído pelo seu suplente eleito conforme previsto no § 1º do artigo 15 deste estatuto.

Artigo 21º) - Compete ao Conselho de Administração, além de outras atribuições constantes deste estatuto:(a)fixar a orientação geral dos negócios da companhia;(b)eleger e destituir os diretores da companhia e fixar-lhes as atribuições;(c)fiscalizar a gestão dos diretores, examinar a qualquer tempo os livros e papeis da companhia, solicitando informações sobre contratos celebrados ou em vias de celebração, e qualquer outros atos;(d) convocar assembléias gerais;(e) manifestar-sesobre o relatório da administração e as contas da diretoria;(f) deliberar sobre a emissão de ações;(g) autorizar a alienação de bens do ativo permanente da companhia, a constituição de ônus reais e a prestação de garantias a obrigações de terceiros;

Artigo 22º) - O Conselho de Administração reunir-se-á na sede da companhia ou em outro local que for indicado na convocação, sempre que os interesses sociais o exigirem por convite de qualquer de seus membros.As resoluções serão tomadas por maioria absoluta de votos.

Parágrafo Único: Na hipótese de empate e caso este persista, a matéria objeto da votação deverá ser submetida à deliberação da Assembléia Geral Extraordinária, convocada especialmente para esse efeito.

Artigo 23º) - As reuniões do Conselho de Administração só serão instaladas quando presentes, no mínimo, 2 (dois) de seus membros.

Artigo 24º) - A Diretoria será composta por dois diretores eleitos pelo Conselho de Administração pelo prazo de três anos, permitida a reeleição, acionistas ou não, residentes no país.

Parágrafo Único: Os diretores cujo mandatos hajam expirado, permanecerão nos cargos até a posse dos novos diretores.

Artigo 25º) - Os diretores titulares antes de assinarem o termo de posse, deverão prestar caução de 100(cem) ações da companhia, próprias ou alheias, em garantia da sua gestão, ações essas que só serão liberadas após aprovadas suas contas pela Assembléia Geral.

Artigo 26º) - A investidura dos membros da Diretoria far-se-á mediante termo lavrado em livro próprio, depois da prestada a caução mencionada no artigo anterior.

Parágrafo único: Na hipótese da reeleição,os membros da diretoria serão empossados pelo Conselho de Administração independentemente de qualquer outra formalidade.

Artigo 27º) - A Assembléia Geral Ordinária fixará anualmente a remuneração dos diretores e respectivos substitutos os quais não terão direito a qualquer remuneração enquanto não estiverem exercendo efetivamente o cargo.

Artigo 28º) - A diretoria administrará a companhia com plenos poderes, de conformidade com as leis vigentes e com o presente estatuto social, competindo-lhe a prática de todos os atos necessários ao regular funcionamento da companhia que não sejam da competência da assembléia geral ou do conselho de administração,cabendo-lhe cumprir as leis,o estatuto e as determinações da assembleia geral e do conselho de administração.

Parágrafo único: Os atos que importarem em assunção de obrigação pela companhia, na liberação de terceiros de obrigações para com ela da mesma forma que a emissão e o endosso de notas promissórias, cheques,duplicatas e letras de câmbio, só serão válidos quando assinados por dois diretores,em conjunto, ou por um diretor em conjunto com um procurador, com poderes especiais, ou por 2 (dois) procuradores, em conjunto,constituídos com poderes expressos. A alienação ou oneração de bens do ativo permanente e a prestação de garantias a favor de terceiros,serão precedidas de autorização do Conselho de Administração e os atos serão praticados por dois diretores, em conjunto, ou por um diretor em conjunto com um procurador, investido com poderes expressos, a diretoria reunir-se-á sempre que seus membros julgarem necessário sendo suas deliberações consignadas no livro próprio.Se houver empate nas deliberações, será ouvido o conselho de administração.

CAPÍTULO IV - Assembléia geral.

Artigo 29º) - A Assembléia Geral reunir-se-á, ordinariamente, até o dia 30 de maio de cada ano, para os fins previstos em lei, e, extraordinariamente, sempre que o interesse da companhia exigir.

Parágrafo único: A Assembléia Geral será convocada na forma prevista neste estatuto,observadas as prescrições legais, devendo dos convites ou anúncios constar, suscintamente, a ordem do dia.

Artigo 30º) - Compete à Assembléia Geral Ordinária, alem de outras atribuições que lhe são conferidas por esse estatuto tomar as contas da diretoria discutir e votar as demonstrações financeiras, deliberar sobre a destinação do lucro líquido do exercício, aprovar a correção da expressão monetária do capital social e eleger os membros do Conselho de Administração e do Conselho Fiscal, se for o caso.

Artgio 31º) - É da Competência da Assembléia Geral Extraordinária, deliberar sobre qualquer matéria submetida à sua apreciação, especialmente com exclusividade, decidir sobre qualquer reforma estatutária e sobre as demais matérias que lhe estejam afetas por lei ou pelo presente estatuto.

Artigo 32º) - As transferências de ações nominativas ficarão suspensas nos três dias que antecedem a realização das assembléias gerais.

Artigo 33º) - O acionista poderá ser representado na Assembléia Geral por procurador constituído há menos de um ano, que seja acionista, administrador da companhia,ou advogado, devendo os procuradores constituídos depositar, na sede social, os seus mandatos, com poderes expressos, até 3 (três) dias antes da data marcada para a realização da Assembléia.

CAPÍTULO V - Conselho Fiscal.

Artigo 34º) - A companhia terá um Conselho Fiscal composto de três membros e suplentes em igual número, acionistas ou não, residentes no país, que serão eleitos pela assembléia geral, podendo ser reeleitos.

Parágrafo único: Os respectivos cargos até a realização da primeira Assembléia Geral Ordinária que se seguir a sua eleição

Artigo 35º) - O Conselho Fiscal, que terá as atribuições e os poderes que a lei lhe confere, se reunirá sempre que seus membros julgarem necessário, sendo suas resoluções registradas em livro de Atas e pareceres do Conselho Fiscal.

Artigo 36º) - A remuneração dos membros do Conselho Fiscal será estabelecida pela Assembléia Geral que os eleger de acordo com a legislação em vigor.

CAPÍTULO VI - Exercício Social e Demonstrações Financeiras.

Artigo 37º) - O exercício social encerrar-se-á em 31 de dezembro de cada ano.

Artigo 38º) - No fim de cada exercício social a diretoria fará proceder a elaboração do balanço patrimonial, a demonstração de lucros ou prejuízos acumulados, a demonstração do resultado do exercício e a demonstração das mutações do patrimônio líquido.

Parágrafo Único: A Companhia poderá, outrossim, levantar balancetes mensais, balanços em períodos menores, na conformidade do artigo 204, 1-II, 2-II do artigo 205, 1-II, 2-II do artigo 206 da Lei nº 6.404, de 15 de dezembro de 1976, e distribuir dividendos, de tais balanços.

Artigo 39º) - Juntamente com o balanço é a demonstração de lucros ou prejuízos acumulados, será elaborada a proposta do Conselho Fiscal, proposta para a distribuição dos lucros líquidos, observado o disposto no artigo 7º deste estatuto para fixação de gratificações, e, no que for cabível, sobre ela se pronunciará o Conselho Fiscal e a Assembléia.

Artigo 40º) - Do lucro líquido verificado, após as deduções de praxe, serão deduzidos: (a) 5% (cinco por cento) para a formação do Fundo de reserva legal, dedução esta que deixará de ser obrigatória quando tal fundo atingir 20% (vinte por cento) do capital social; (b) a quantia necessária à distribuição de dividendo prioritário aos titulares de ações preferenciais, observado o disposto no artigo 7º deste estatuto; (c) a importância necessária a distribuição dos dividendos obrigatórios aos titulares de ações ordinárias; (d) a importância destinada à gratificação de diretoria, observado o disposto nos parágrafos 1º e 2º do artigo 152 da Lei nº 6.404, de 15 de dezembro de 1976; (e) a importância destinada a outros fundos de reserva.

Parágrafo único: A Assembléia Geral deliberará a destinação do lucro remanescente, ordenando, se houver, destinação-o, no todo ou em parte, ao dividendo obrigatório, ao dividendo prioritário ou ao fundo de reserva de lucros, observando-se o disposto no artigo 202 da Lei nº 6.404, de 15 de dezembro de 1976.

Artigo 41º) - [illegible] dendos e as bonificações em dinheiro serão pagos dentro do exercício social, cabendo à Assembléia Geral determinar a data de pagamento, podendo ser creditados em conta corrente, pelo seu valor nominal.

CAPÍTULO VII - Liquidação.

Artigo 42º) - A Companhia entrará em liquidação nos casos previstos em lei ou por deliberação de acionistas que representem a maioria do capital Social, reunidos em assembléia geral especialmente convocada para esse fim, que deverá estabelecerá de modo e o prazo de liquidação, nomeando-lhe nomear o liquidante e os membros do Conselho Fiscal que, conforme solicitação de acionistas, funcionará durante o período da liquidação, cabendo-lhe lavra para apresentação de qualquer assunto à assembléia geral, o Senhor Presidente, nos termos do parágrafo 3º do artigo 87 da lei 6.404/76, [illegible] titulada a companhia **"INDUSTRIA DE PLÁSTICOS CELI S/A - CELIPLAST"**, fazendo proceder a respectiva eleição do Conselho de Administração, tendo sido eleitos para o mandato de (02) anos, os Srs. **LUCIANO FRANCO BARRETO**, **ANA CECILIA TEIXEIRA BARRETO** e **FRANCISCO FRANCO BARRETO**, como membros efetivos e os Srs. **AN[illegible] TO DE ALMEIDA**, brasileiro, solteiro, [illegible] ria, residente à Rua Jane Bonfim, nº 94, [illegible] de, CI 213.443-SSP-SE, e CIC nº 170.3[illegible] **GIO JOSÉ DE LIMA SANTOS**, brasileiro, casado, [illegible] residente à Rua São Francisco, nº 187, [illegible] CI 780.805-SSP-RE, e CIC nº 247.[illegible] **GOMES DE MIRANDA**, brasileiro, casado, [illegible] sidente à Rua "B" nº 590 do Conjunto [illegible] nesta cidade, CI 413.889-SSP-SE, e CIC nº [illegible] -74, como suplentes. Como presidente do Conselho de Administração foi eleito o Dr. **LUCIANO FRANCO BARRETO**. Na condição de Presidente, [illegible] ção da diretoria, tendo sido eleitos os Srs. **ANA CECILIA TEIXEIRA BARRETO**, e **TENNYSON PEIXOTO BARBOSA** já qualificado, os diretores [illegible] de cumprir o art. 25 do estatuto, [illegible] ras acionistas, fizeram a integralização [illegible] presa assim distribuída: **CONSTRUTORA CELI LTDA**, 46.000(quarenta e seis mil) ações; **ANA CECILIA TEIXEIRA BARRETO**, 2.500(dois mil e quinhentas) ações; **LUCIANO FRANCO BARRETO**, 500 (quinhentas) ações; **FRANCISCO FRANCO BARRETO**, 500 (quinhentas) ações;e **TENNYSON PEIXOTO BARBOSA**, 500 (quinhentas) ações, totalizando os 50.000(cinquenta mil) ações.

Em seguida, o senhor Presidente agradeceu o comparecimento de todos e deu por encerrada a Assembléia Geral, da qual foi lavrada a presente **ATA**, em cinco vias, assinadas por todos os presentes.

Aracaju(SE), 15 de [illegible]

ANA CECILIA TEIXEIRA BARRETO

LUCIANO FRANCO BARRETO

FRANCISCO FRANCO BARRETO

TENNYSON PEIXOTO BARBOSA

ANA MARIA MELO DE ALMEIDA

EMILIO JOSÉ DE LIMA SANTOS

DARDAS GOMES DE MIRANDA

LUCIANO FRANCO BARRETO
P/ CONSTRUTORA CELI LTDA

JUCESE
1º OFÍCIO DE REGISTRO CIVIL
NIRC

N e PT se unem contra as suplementações

BRASILIA — As suplementações de verba solicitadas pelo Executivo ao Congresso Nacional podem não ser mais aprovadas por estar comprometendo a situação financeira do País para 1990, quando o próximo Governo assumir. A decisão foi tomada ontem pelo PT e PRN durante reunião de lideranças partidárias, mas ainda precisa contar com o apoio, dos demais partidos. Segundo explicou o líder do PRN de créditos adicionais não tem lastro, estão se baseando apenas na emissão de títulos públicos, "o que compromete fundamentalmente a equipe a assumir no dia 15 de março".

A idéia dos dois partidos que disputam o segundo turno das eleições presidenciais é aprovar somente as complementações destinadas ao pagamento de pessoal e da dívida, procurando impedir a liberação de qualquer outro crédito adicional. Para que esta meta seja concretizada novas reuniões estão marcadas para amanhã. Uma entre as lideranças partidárias e outra dos economistas do PT e do PRN com o presidente e o relator da comissão mista de orçamento, encarregada de dar o parecer sobre os pedidos do executivo.

— Essa é uma bomba de tempo, que vai explodir no próximo Governo — reagiu o principal economista do PT sobre o tema, Aloísio Mercadante.

A equipe econômica do PT voltou ontem ao Ministério da Fazenda, desta vez levando uma farta documentação sobre o perigo da aprovação de créditos suplementares no ritmo que estão acontecendo. Alguns desses créditos, inclúsive, atendendo solicitações para obras novas.

O PT apurou que os ministérios militares, embora continuem pedindo mais recursos para o orçamento deste ano, têm despesas já aprovadas cujas verbas não foram ainda empenhadas, mas encontram-se disponíveis no Tesouro. Documentos comprovando essa situação foram mostrados durante a reunião de lideranças, ontem no Congresso.

Por essas razões as bancadas do PT e do PRN acreditam que não terão dificuldade em conseguir o apoio dos outros partidos nessa briga. O deputado Francisco Dorneles (PFL/RJ), por exemplo, já se mostrou a favor, afirmando que as aprovações precisam ser sustadas por completo, deixando uma excessão somente ao que se refere a dívida e pagamento do funcionalismo. Será difícil, no entanto, contar com o apoio do líder do Governo, deputado Luís Roberto Ponte (PMDB/RS), para quem a manobra não passa de "um desejo de 54 parlamentares".

a faz
ício
Ceará

- Ao discursar pela primeira vez que o governador es, o candidato Inácio Lula da que no debate TV com Fernando usou todas as ar- n para conseguir seu adversário. usar "armas de re" no próximo TV contra Collor, ende "desmarca- caçador de Mara-

para um público mais de 30 mil álculo do PT — ouvi-lo discursar da praça da Sé, 570 KM de Forta- az muitas críticas isse que o candi- PRN está ainda a eleição, porque apoio da maioria e comunicação do no assim, garan- tem a menor dú- vence Collor.

ato do PT chegou no Crato, onde foi com Arraes na de do governador, a Arraes, de 91 ula e o governador buco conversaram guiram para o cen- o, onde houve o Além de Arraes palanque de Lula ticos do Nordeste, o presidente na- PT, deputado Luís

nador Miguel Ar- ceu nesta cidade, apóia Lula porque to que pode fa- erno com tranqüili- que isso corra, Arraes explicou se eleito, terá que o apoio total da Ele acha que Lula er as mudanças que o Brasil pre- ue "tem paciência ação".

Arraes disse ainda todos os comícios ra os quais for con- rescentou que er- e chamam o candi- PT de baderneiro e o.

urso de 15 minutos o Crato, o candidato rantiu que, eleito, r com a fome no criando empregos s para que nenhum deixe a região São Paulo ou Rio procurar ganhar mo.

ou sobre as alianças fazendo com outros Explicou que elas tantes e que com isso onseguindo reunir e bem, com as quais mar, acabar com a a miséria.

de ir ao Crato, Lula a vizinha cidade de do Norte, onde visi- estátua do Padre Cí- ão Batista e depois muio, acompanhado r. Marisa.

19h30m de ontem, 50 mil pessoas (cál- polícia militar) ou 70 cordo com a avaliação anizadores, já se ram na avenida Barreto, no centro te, para assistir ao de encerramento panha de Luís Inácio Silva. O comício, ado com a ajuda do do Estado, reuniu no e, pela primeira vez mpanha, o governa- uel Arraes, o presiden- rino do PMDB, Jar- oncelos, o ex-candida- PCB a presidência Freire, o candidato na chapa do PDT, do Lyra, além do ão Luís Inácio Lula a, que só chegou ao e por volta das 21

Covas: retomando a campanha agora como simples eleitor de Lula.

Covas firma acordo e vai a comício de Lula

SÃO PAULO — Depois de 15 dias de conversações por telefone e através de emissários foi selado ontem, num encontro do candidato Luís Inácio Lula da Silva com o senador Mário Covas, o apoio do PSDB a campanha da Frente Brasil Popular. O ex-candidato dos Tucanos, senador Mário Covas, sobe no palanque de Lula no próximo domingo, no comício em São Paulo. Com isso, chega ao fim o suspense que já intranquilizava a militância do PSDB. Ontem. Covas finalmente admitiu que a subida ao palanque de Lula é uma "consequência natural" do apoio.

Apesar da formalização do apoio, que incluiu um pronunciamento de Covas no programa da Frente no horário gratuito, os Tucanos reiteraram que não concordam com o programa de Governo do PT. Essa posição significa que, se Lula for eleito e os principais pontos programáticos da Frente forem mantidos o PSDB passa a ser oposição ao Governo. Na entrevista após o encontro, Covas considerou que subiu ou não no palanque não é fundamental. Importante, explicou, é o apoio que o seu partido declara ao candidato, pesar das divergências.

Depois do encontro com Lula, do qual participaram os principais líderes do PSDB, Covas explicou não ser sua intenção se omitir diante do processo político neste momento de importância fundamental para o País.

— Subir no palanque é uma consequência natural da opção que fizemos. Não vejo por que esse fato esteja sendo tão relevante. O importante é a minha declaração de apoio e o resto é consequência — disse.

O deputado federal Euclides Scalco, secretário geral do PSDB é um dos interlocutores das negociações com o PT, também confirmou a presença de Covas no palanque de Lula. Durante a reunião, o candidato petista convidou o ex-presidenciável a participar hoje do Showmício no Sambódromo do Rio. Covas não poderá comparecer porque estará numa festa de confraternização com a militância tucana na quadra da Escola de Samba do Peruche, na capital paulista. — Não vejo obstáculo para que Covas esteja no palanque domingo — reforçou Fernando Henrique — que em 1985, quando concorreu a Prefeitura de São Paulo pelo PMDB, protagonizou um confronto com o PT. O PMDB então queria que o candidato petista. Eduardo Suplicy, renunciasse em favor de Fernando para derrotar Jânio Quadros. O PT não concordou.

O candidato da Frente chegou ao encontro com os Tucanos no Instituto Latino-Americano, do qual o ex-governador Franco Montoro é presidente, com dez minutos de atraso. Pouco antes das 8 horas. Covas já esperava por Lula, juntamente com o presidente nacional do PSDB, Franco Montoro, o vice do partido no Estado, Magalhães Teixeira, o deputado Euclides Scalco, o ex-ministro da Fazenda Bresser Pereira e os deputados Egídio Ferreira Lima e Wanderlei Macris, Líder do PSDB na Assembléia Legislativa.

Lula, acompanhado pelo presidente nacional do PT, deputado Luís Gushiken, foi recebido por Covas e Montoro com sorrisos e apertos de mão. O encontro foi descontraído. Ao cumprimentar Covas, Lula bateu em sua barriga e disse que o senador estava mais gordo. Covas, também em tom de brincadeira, comentou que o candidato já chegava o adredindo. Antes de começarem a conversa, os Tucanos queriam saber de Lula sobre o incidente da véspera, em Osasco, onde um metalúrgico o agrediu estourando um ovo em sua cabeça. Lula contou que o agressor agiu como um "kamikase", pois poderia ter sido morto em consequência da ira dos seus simpatizantes.

A reunião durou exatamente uma hora. Mesmo em desvantagem numérica de representantes — alem de Gushiken, participou o secretário geral do PT, deputado José dirceu — Lula conseguiu completar o arco de aliança em torno da sua candidatura.

Brizola reitera críticas a Bisol

Rio - Depois de reiterar as críticas que vem fazendo desde o primeiro turno das eleições ao senador José Paulo Bisol, candidato a vice-presidente na chapa da Frente Brasil Popular, o candidato derrotado do PDT, Leonel Brizola, afirmou ontem que não pretende voltar ao assunto nos próximos dias. Em entrevista num programa da rádio Tupi, Brizola disse que não quer colaborar com a imprensa, que, segundo ele, estaria se aproveitando de suas divergências com Bisol para prejudicar a campanha de Lula da Silva.

Vou satisfazer as curiosidades dos jornalista hoje e depois não toco mais no assunto - prometeu.

Brizola insinuou que alguns setores da Frente estariam apostando na derrota de Lula e que, por isso, não fazem coro as suas críticas a Bisol, baseadas, segundo ele, em "preceitos morais". De acordo com Brizola, a candidatura do senador do PSB "não corresponde as aspirações populares de moralidade pública e de reforma agrária". Insistiu na tase de que Bisol teria "utilizado dinheiro público para se enriquecer".

O ex-governador citou o senador Jamil Haddad (PSB), a quem chamou de "nosso último senador biônico", como uma das pessoas que exigem a permanência de Bisol, prejudicando a campanha de Lula.

Segundo Brizola, Haddad tem prejudicado os entendimentos entre o PT e o PDT ao ódio que guarda em relação a este último, fruto de sua substituição na prefeitura do Rio por Marcello Alencar, quando Brizola era governador. Voltou a citar os nomes de Barbosa Lima Sobrinho e Waldir Pires como nomes que poderiam substituir Bisol a poucos dias das eleições.

Segundo Brizola, um eventual Governo Collor começaria com um certo alívio na economia, com a entrada de dinheiro novo dos credores internacionais e "esmolinhas como algumas cestinhas básicas aqui ou ali". Após passar por um curto período de alívio financeiro, de acordo com Brizola, o Brasil governado por Collor retornaria de forma drástica "a desgraça, a colonização e a indianização".

O assessor de imprensa do PDT informou que está garantida a presença de Brizola no Showmício da Frente amanhã, no Rio. Sábado, Brizola e Lula percorrerão a baixada fluminense em uma carreata.

Collor decide reformular programa de TV para conter avanço da Frente

BRASILIA — A dias do término da propaganda eleitoral gratuita, o candidato do PRN, Fernando Collor de Mello, decidiu reformular todo o roteiro dos programas de televisão que vinham sendo mostrados nos últimos dias, para fazer frente ao crescimento da candidatura da Frente Brasil Popular. Collor retornou de São Paulo de madrugada especialmente para reunir-se com o comando da campanha e definir a nova estratégia.

Uma das ideias discutidas ontem a noite com a jornalista Belisa Ribeiro, produtora dos programas, foi a de cortar todas as críticas feitas ao PT em tom jocoso, através de pequenas piadas, a fim de dar um tom de mais seriedade a esses ataques.

A opção de Collor de dar ênfase total aos programas de televisão nestes últimos dias de campanha acabou prejudicando a visita que faria a várias cidades do Rio de Janeiro. Collor cancelou toda a agenda prevista para domingo, encerrando assim a campanha no Estado com a visita da última quarta-feira.

— Faltam apenas seis dias para o encerramento da campanha na TV. Temos de revigorar os próximos programas do PRN — explicou o embaixador Marcos Coimbra, um dos assessores que participou da reunião de ontem a noite.

Em Salvador, o governador Nilo Coelho começou a por em prática a estratégia que traçou para garantir a Fernando Collor de Mello uma vitória mais folgada do que a obtida no primeiro turno da eleição na Bahia.

Banco Central baixa novas regras para as importações

Brasília - O Banco Central baixará circular quarta-feira, estabelecendo novas regras para a realização de importações, de modo a diminuir as fraudes cambiais. Durante depoimento na comissão parlamentar de inquérito mista (CPI), que investiga a evasão de divisas, hoje, no senado, o chefe do departamento de câmbio do BC, Carlos Eduardo Tavares de Andrade, disse que as remessas ao exterior de divisas para pagamento de importações dependerão de autorização do BC, da Carteira de Comércio Exterior (Cacex), e da Receita Federal, que fiscalizarão conjuntamente se as operações são legais.

O importador entregará a um banco os cruzados para a compra da moeda estrangeira, mas terá de aguardar alguns dias pelo fechamendo do câmbio. De posse da documentação, entregue ao banco pelo importador, junto com a moeda nacional, o BC consultará a CACEX, que registrou o início da operação, e a Receita Federal, que constatou a chegada do produto importado em território nacional, para saber se a importação é verdadeira. As fraudes cambiais no valor de US$ 360 milhões, anunciadas recentemente pelo Governo, consistiram as importações que nunca chegaram a ser feitas.

De acordo com o diretor da área externa do BC, Arnim Lore, que também depôs da CPI, após a descoberta das fraudes o BC passou a exercer um controle mais rígido dos fechamentos de câmbio e reteve remessas referentes a importações no valor de US$ 10 milhões, para averiguação. Lore disse que o BC também constata a existência de outras irregularidades cambiais, como o subfaturamento de exportações e o subrefaturamento de importações. Mas o diretor do BC acha que o valor de US$ 12 bilhões, que vem sendo anunciado pela imprensa, é exagerado. Lore admitiu que o sistema de câmbio adotado no Brasil precisa ser rediscutido.

O senador Roberto Campos (PDS-MT), defendeu o subfaturamento e o superfaturamento no comércio exterior, como estratégia para driblar a imposição pelo Governo de uma taxa de câmbio defasada em ralação a inflação. Segundo Campos, nesse aspecto o Governo é o grande fraudador. O chefe do departamento de câmbio do BC acha que o registro de preços definitivamente resolvido quando a cotação do câmbio oscilar de acordo com o mercado.

O Plenário do senador vai votar, em dada a ser marcada, requerimento do deputado Nilson Sguarezi (PMDB-PR), propondo a quebra do sigilo bancário para as informações que o BC tem sobre as fraudes cambiais.

Zélia afasta possibilidade de midi ou maxi do cruzado

A coordenadora do programa econômico do PRN, Zélia Cardoso de Mello, não reconhece que haja defasagem cambial, afastou a possibilidade do candidato Fernando Collor de Mello promover uma mini ou maxidesvalorização do cruzado, de imediato, caso seja eleito presidente da República, e de adotar o câmbio livre. Segundo participantes da reunião, Zélia, ao contrário do que disse a imprensa, se mostrou favorável a liberação das taxas cambiais de forma gradativa. A principal assessora econômica do PRN descartou, desta forma, a possibilidade dos exportadores com quem esteve reunida hoje, a portar fechadas, durante 1h30m, na sede da Associação de Comércio Exterior do Brasil (AEB), no Rio.

- Num quadro de instabilidade econômica, qualquer medida seria arriscada e nós entendemos que a maxi é o caminho mais curto para hiperinflação. Antes de mexer no câmbio temos que promover ajustes adequados para evitar o risco de aceleração da inflação - afirmou.

O empresário Laerte Setubal, do grupo Duratex, apresentou cálculos comprovando que a defasagem cambial gira hoje em torno de 35%, quando se toma como base o mês de março de 1986, na relação câmbio/salário e os exportadores pediram uma política de câmbio neutra em relação as exportações.

Segundo o presidente da AEB, Marcus Vinicius Pratini de Moraes, eles não querem incentivos, mas também não querem continuar sendo penalizados.

Os representantes dos exportadores reivindicaram ainda a revitalização do Finex - linha de crédito do Governo destinada a incentivar exportações -, a crédito do Governo destinada a incentivar semi-privado com a participação das instituições financeiras, do mercado segurador e do Governo, a privatização dos serviços portuários é a maior participação dos usuários nas administrações dos portos. Os exportadores encaminharam documento a assessora sobre as mudanças feitas no ICMS e no Imposto de Renda e a AEB se comprometeu a elaborar um novo documento com propostas de normas estáveis para o comércio internacional. A assessora do PRN, segundo um exportador, garantiu que as políticas de comércio exterior, externa e a renegociação da dívida estarão sendo coordenadas no Governo Collor e que o pagamento do serviço da dívida interna não vai penalizar o crescimento econômico.

Governo descumpre acordo feito com os empresários

Brasília O Governo está descumprindo o acordo feito com os empresários de só autorizar reajustes acima dos 90% do IPC para os preços, depois da discussão nas câmaras setoriais. O colegiado de ministros, criado para administrar as câmaras, está funcionando, na prática, como o Plenário do CIP. Na última reunião do colegiado, dia 4, foram autorizados reajustes para mais de 10 itens, todos acima da inflação, sem que esses setores tivessem discutido os aumentos nas câmaras. Os sabonetes e cremes dentais, por exemplo, tiveram um reajuste autorizado de 33%, as lâmpadas fluorescentes reajuste de 30,57%, e as lâmpadas incandescentes 23,33% - todos acima dos 90% do IPC.

A SEAP vem negociando em separado com os empresários da indústria esses reajustes, conforme comprovam duas correspondências enviadas ao secretário especial de abastecimento e preços, Edgar Abreu, em novembro, pela Associação Brasileira da Indústria da Alimentação (ABIA), e Associação Brasileira da Indústria da Iluminação (ABILUX). As duas correspondências reivindicam os reajustes aprovados na segunda-feira pelo colegiado e fazem referência a negociação anterior realizada com o secretário Edgard Abreu.

Na reunião do dia 4, o colegiado também aprovou reajustes para o leite em pó, pilhas, papel e celulose, papelão, dióxido de titânio, aditivos para óleos lubrificantes, tubos de ferro e aço e zorbitol (produto químico usado nos cremes dentais). Em todos os casos, os reajustes precisariam do aval das câmaras, pois foram acima dos 90% do IPC.

SESI

AVISO

O SERVIÇO SOCIAL DA INDUSTRIA - SESI, através do Departamento Regional de Sergipe, torna público e dá ciência aos interessados que fará realizar CONCORRÊNCIA PÚBLICA para construção do Ginásio de Esportes, Campo de Futebol, Pavimentação e Urbanização do Complexo Esportivo do SESI no município de Carmópolis-SE, no dia 15 de janeiro de 1990, às 15:00 horas, em sua sede à Avenida Rio Branco, 168, 6º andar.

O Edital, assim como cópia dos Projetos e Especificações da construção objeto desta licitação estarão à disposição dos interessados a partir desta data na Tesouraria do SESI, na Avenida Rio Branco, 168, 3º andar, nos dias úteis no horário de 8:00 às 11:00 horas e 13:00 às 18:00 horas.

Aracaju, 07 de dezembro de 1989

IDALITO DE OLIVEIRA
DIRETOR REGIONAL DO SESI

ESTADO DE SERGIPE

PODER JUDICIÁRIO
JUIZO DE DIREITO DA 4ª VARA CÍVEL DA COMARCA DE ARACAJU

EDITAL DE PRAÇA E INTIMAÇÃO COM PRAZO DE 10 DIAS

A DOUTORA JOSEFA PAIXÃO DE SANTANA, Juiza de Direito da 4ª Vara Cível da Comarca de Aracaju, Estado de Sergipe, na forma da lei, etc.

FAZ SABER a todos quantos o presente EDITAL virem, que o Porteiro do Auditório deste Juízo ou quem suas vezes fizer, trará público pregão de venda e arrematação a quem mais der e maior lance oferecer no dia 29 de dezembro de 1989, às 14:00 horas, no átrio do Edificio do Forum Dr. Gumercindo Bessa, desta Comarca, do bem penhorado à EDDIE JOHN BELL SANTANA e sua mulher ELOISA HELENA BELL, na Execução Hipotecária que lhe move BRADESCO CRÉDITO IMOBILIÁRIO 4ª REGIÃO S/A., a saber: APARTAMENTO RESIDENCIAL SOB Nº 04, ENCRAVADO NO TERREO OU 1º PAVIMENTO DO EDIFÍCIO JARDIM PRIMAVERA, BLOCO "E", situado à Rua "A", S/N, NO TRECHO ENTRE A PRAÇA SEM DENOMINAÇÃO, E A AV. FRANCISCO MOREIRA, ANTIGA AV CANAL, NO BAIRRO SÃO DOMINGOS SÁVIO, NESTA CAPITAL, POSSUINDO OS SEGUINTES COMPARTIMENTOS: LIVING, CIRCULAÇÃO, 03 QUARTOS, COZINHA, 01 BANHEIRO SOCIAL, ÁREA DE SERVIÇO, QUARTO E WC DE EMPREGADA, DISPONDO, AINDA DE ESTACIONAMENTO PARA VEÍCULO, COM UMA ÁREA ÚTIL DE 78,40m², COM A FRAÇÃO IDEAL DE TERRENO DE 0,01079, ÁREA TOTAL DO TERRENO DE 9.577,50m²., pelo preço do saldo devedor nos termos do arti. 6º da Lei 5.741/71, no valor de NCz$ 1.410,58 (hum mil quatrocentos e dez cruzados novos e cinquenta e oito centavos), sujeito a nova atualização até o dia da praça e que se encontra sob a guarda da exequente, ficando por este meio INTIMADOS os executados EDDIE JOHN BELL SANTANA e sua esposa ELOISA HELENA BELL, por se encontrarem em lugar incerto e não sabido. Salvo o ônus da hipoteca sobre o imóvel a favor da exequente, dos autos não consta nenhum outro sobre o bem penhorado. E para que chegue a notícia a todos que os queiram arrematar, se passou o presente EDITAL que será afixado e publicado na forma da Lei. Dado e passado nesta Cidade de Aracaju, aos sete (07) dias do mês de dezembro do ano de hum mil novecentos e oitenta e nove. Eu Ilegível, Escrivão do Cartório do 17º Ofício, datilografei e subscreví.

Juiza de Direito

UNIVERSIDADE FEDERAL DE SERGIPE

AVISO DE EDITAL

A GERÊNCIA DE RECURSOS HUMANOS DA UNIVERSIDADE FEDERAL DE SERGIPE, comunica aos interessados que encontram-se abertas as inscrições para o Concurso Externo nos cargos de Engenheiro ELETRICISTA, TÉCNICO EM TELECOMUNICAÇÕES, OPERADOR DE RÁDIO COMUNICAÇÃO e SERRALHEIRO, na Coordenação de Planejamento, Recrutamento e Seleção de Pessoal - COREP, prédio da Reitoria, 2º andar superior, Cidade Universitária Prof. José Aloísio de Campos, pelo prazo de 3 (três) dias (seis dias), a partir do primeiro dia útil seguinte a última publicação deste Aviso, no horário das 08h30 às 11h30 e das 14h00 às 17h00.

No ato da inscrição serão exigidos os seguintes documentos:

I - Documento de Identidade;
II - Duas Fotografias 3x4;
III - Certificado ou diploma do curso exigido para o cargo;
IV - Registro profissional no Conselho competente;
V - Requerimento de inscrição preenchido com clareza, o qual não poderá conter emendas ou rasuras.

O regime de trabalho é quarenta horas semanais com os vencimentos iniciais de:

- Engenheiro Eletricista - NS 03 - 01 vaga . . . . . NCz$ 79,00
- Técnico em Telecomunicações - NM 04 - 01 vaga . . . . . NCz$ 51,00
- Serralheiro - NA 06 - 01 vaga . . . . . NCz$ 28,00

Para inscreverem-se os candidatos deverão recolher no Banco do Brasil S/A ou Caixa Econômica, Agências do Campus Universitário, as taxas respectivas:

Engenheiro Eletricista - NCz$ 79,00, Técnico em Telecomunicações - NCz$ 51,00, Operador de Telecomunicações - NCz$ 46,00, Serralheiro - NCz$ 28,00.

Cidade Universitária "Prof. José Aloisio de Campos", 07 de dezembro de 1989.

CARLOS HAMILTON SILVA GOMES
Coordenador Substituto - COREP

ENERGIPE

DESLIGAMENTO
CAPITAL

A ENERGIPE comunica que realizará serviços de manutenção em sua rede de distribuição e, para maior segurança, vai interromper o fornecimento de energia elétrica nos dias, horários e locais abaixo discriminados:

DATA: 08 DE DEZEMBRO DE 1989. HORÁRIO: 16h15m às 17h15m. LOCAIS: Av. Enio Sadok entre Rua Dom Bosco e D. Pedro e imediações no Bairro Cirurgia. **DATA: 09 DE DEZEMBRO DE 1989.** HORÁRIO: 07h30m às 11h30m. LOCAIS: Rua Luiz Chagas entre Av. Pres. João Bosco Lima e Av. Monteiro Lobato, Conj. Recanto do Sol, Condomínio Estrela do Mar, Rua Niceu Dantas entre Durval Maynard e Dep. Clovis Rollemberg, Rua Cel. José F. de Albuquerque e imediações na Atalaia Velha. HORÁRIO: 14:00 às 17:00 h. LOCAIS: Rua Rafael de Aguiar entre Av. Des. Maynard e Av. Nova Saneamento, Conj. Amintas Garcez, Conj. Lourival Fontes, Rua Alberto Azevedo entre Rafael de Aguiar e Av. Rio de Janeiro e imediações no Bairro Pereira Lobo. HORÁRIO: 07h30m às 08h30m. LOCAIS: Rua "F" - D.I.A. - Sul e imediações. HORÁRIO: 08h45m às 09h45m. LOCAIS: Rua "H" - D.I.A. - Sul e imediações. HORÁRIO: 10:00 às 11:00 h. LOCAIS: Rua Castro Alves entre as Ruas Diamante Negro e Filemom Franco, Rua Nestor Sampaio entre as Ruas Senhor dos Passos e Rodrigues Dórea e imediações. HORÁRIO: 05h30m às 09h30m. LOCAIS: Av. Filadelfo Dórea, Rua São João, Fortaleza, João Rodrigues, Rua Corinto Leite, Curitiba e Rua Muribeca, Av. Confiança e Av. Pastos Coelho, Av. General Calazans e imedjações no B. Industrial. **DATA: 10 DE DEZEMBRO DE 1989.** HORÁRIO: 10h45m às 12h45m. LOCAIS: Rua Arauá entre a Rua Estância e a Praça Olimpio Campos, Rua Maroim entre as Ruas Santa Luzia e Lagarto e imediações no Centro. HORÁRIO: 07h30m às 10h30m. LOCAIS: Rua Thales Ferraz entre Av. Antonio Cabral e Trav. Batista da Silva e imediações no Bairro Industrial. HORÁRIO: 05h30m às 09h30m. LOCAIS: Av. Ivo do Prado entre a Pça. Bastos Cardoso e Rua Campo do Brito, Av. Barão de Maroim entre Pça. Camerino e Av. Ivo do Prado, Trav. Juca Barreto, Rua Estância entre Pacatuba e Av. Ivo do Prado e imediações no Centro. HORÁRIO: 07:00 às 11:00 h. LOCAIS: Rua Major Hunaldo dos Santos, Rua "Z2", "C", "B", Av. Canal 4 e imediações no Conj. Augusto Franco. **DATA: 11 DE DEZEMBRO DE 1989.** HORÁRIO: 07h45m às 10h30m. LOCAIS: Rua "G" c/ Rua 64 e imediações no Conj. Eduardo Gomes. HORÁRIO: 07h30m às 08h30m. LOCAIS: Ruas Manoel Teles de Goes, Rua "D", Rua 16 de Julho e imediações no Bairro 18 do Forte. HORÁRIO: 08h45m às 09h45m. LOCAIS: Ruas "H", Luduvice, 16 de Julho e imediações no Bairro Palestina. HORÁRIO: 10:00 às 11:00 h. LOCAIS: Rua N. S. das Dores entre a Rua Riachuelo e Av. Edezio Vieira de Melo, Rua Frei Paulo entre as Ruas Riachão e Dom Bosco e imediações no Bairro Pereira Lobo. HORÁRIO: 08h45m às 09h45m. LOCAIS: Rua Dr. Carlos Firpo entre a Rua Altamira e Av. Filadelfo Dórea e imediações no B. Industrial. HORÁRIO: 07h30m às 08h30m. LOCAIS: Av. Francisco Porto entre Av. Pedro Azevedo e Rua Urquiza Leal, Rua Américo Curvelo entre as Ruas Terêncio Sampaio e Ananias Azevedo e imediações. HORÁRIO: 11h15m às 12h15m. LOCAIS: Rua Cuba entre as Ruas Haiti e Alasca, Ruas Paraná, Guatemala, Nicarágua, Eduardo, Praça Franklin Roosevelt e imediações no Bairro América. HORÁRIO: 10:00 às 11:00 h. LOCAIS: Rua Francisco Leite Neto entre as Ruas Juiz Moacir e "C", Av. Lyons Club entre Av. Santos Dumont e Rua "G" e imediações no Jardim Godofredo Diniz. HORÁRIO: 07h45m às 09h45m, LOCAIS: Rua "B" c/Rua "C" e imediações no Bairro Luzia. HORÁRIO: 13:00 às 15:00 h. LOCAIS: Rua "B" c/ Rua "Z" e imediações no Conj. Eduardo Gomes. HORÁRIO: 15h30m às 17h30m. LOCAIS: Rua "A", Vicente Rodrigues, "B", "F", "G" e imediações no Loteamento Parque Mar. HORÁRIO: 07h45m às 09h45m. LOCAIS: Av. Des. Maynard c/ Rua Dom Bosco e Riachão, Rua N. S. das Dores entre as Ruas Permínio de Souza e Riachuelo e imediações no Bairro Pereira Lobo. HORÁRIO: 10:00 às 11:00 h. LOCAIS: Rua Sr. Bomfim entre as Ruas D. Pedro e Rua "C", Rua Frei Henrique de Coimbra entre as Ruas Jaime Paulo e Rua Jonaldo e imediações no bairro Santos Dumont. **DATA: 12 DE DEZEMBRO DE 1989.** HORÁRIO: 07h30m às 11h30m. LOCAIS: Pov. Bita e imediações. HORÁRIO: 13:00 às 15:00 h. LOCAIS: Ruas "C" e "I" e imediações no Jardim Centenário. HORÁRIO: 07h45m às 09h45m. LOCAIS: Rua Dignizio Rodrigues e imediações no Jardim Sto. Antonio. HORÁRIO: 07h30m às 09h30m. LOCAIS: Rua Campo do Brito entre Av. Beira Mar e Rua Vila Cristina, Rua Mons. Silveira entre o Deso e Av. Augusto Maynard e imediações na Praia 13 de Julho. HORÁRIO: 10:00 às 12:00 h. LOCAIS: Av. Edezio Vieira de Melo, Rua Porto da Folha e Rua Arquibaldo e imediações. HORÁRIO: 10:00 às 12:00 h. LOCAIS: Rua Durval Maynard entre as Ruas Jornalista Paulo Costa, Av. Stos. Dumont, Rua Niceu Dantas entre a Rua Juiz Moacir Sobral e Av. Rotary e imediações na Atalaia Velha. HORÁRIO: 16h15m às 17h15m. LOCAIS: Av. Edezio Vieira de Melo entre as Ruas Gararu e Dom Bosco, Rua Riachão entre as Ruas Leonel Curvelo e Frei Paulo e imediações no B. Pereira Lobo. HORÁRIO: 15h15m às 16:00 h. LOCAIS: Rua Cuba entre as Ruas Panamá e Florianópolis, Rua Haiti entre as Ruas Colombia e Canadá e imediações no B. América.

TELEX Nº 077/89 e 076/89.

Comunica, outrossim, que a rede será energizada independente de qualquer aviso, caso os trabalhos sejam concluídos antes da hora prevista.

Aracaju, 07 de dezembro de 1989
SEVERINO RAMOS S. DE ALCÂNTARA
Coordenador de Comunicação Social

ESTADO DE SERGIPE

PODER JUDICIÁRIO
JUIZO DE DIREITO DA 4ª VARA CÍVEL DA COMARCA DE ARACAJU

EDITAL DE PRAÇA E INTIMAÇÃO COM PRAZO DE 10 DIAS

A DOUTORA JOSEFA PAIXÃO DE SANTANA, Juiza de Direito da 4ª Vara Cível da Comarca de Aracaju, Estado de Sergipe, na forma da lei, etc.

FAZ SABER a todos quantos o presente EDITAL virem, que o Porteiro dos Auditórios deste Juízo ou quem suas vezes fizer, trará público pregão de venda e arrematação a quem mais der e maior lance oferecer no dia 29 de dezembro de 1989, às 13:30 horas, no átrio do Edifício do Forum Dr. Gumercindo Bessa, desta Comarca, do bem penhorado à EBENEZER SENNA SOUZA e sua esposa NEUSA BEZERRA RAMOS SENNA SOUZA, na Execução Hipotecária que lhe move BRADESCO CRÉDITO IMOBILIÁRIO 4ª REGIÃO S/A., a saber: APARTAMENTO RESIDENCIAL SOB Nº 202, NO BLOCO "B", EDIFICIO JARDIM DAS HORTÊNCIAS, SITUADO À AV. FRANCISCO MOREIRA, Nº 730, ANTIGA, AV. CANAL, BAIRRO SÃO DOMINGOS SÁVIOS, NESTA CAPITAL, COMPOSTO DE: LIVING, ÁREA DE CIRCULAÇÃO 03 QUARTOS, COZINHA, 01 BANHEIRO SOCIAL, ÁREA DE SERVIÇO, QUARTO E WC DE EMPREGADA, PERFAZENDO A ÁREA ÚTIL DE 78,40m², CORRESPONDENTE A FRAÇÃO IDEAL DO TERRENO DE 0,00507, ALÉM DE UMA VAGA PARA ESTACIONAR VEÍCULO, pelo preço do saldo devedor, nos termos do art. 6º da Lei 5.741/71, no valor de NCz$ 199,92 (cento e noventa e nove cruzados novos e noventa e dois centavos) sujeito a nova atualização até o dia da praça e que se encontra sob a guarda da exequente, ficando por este meio INTIMADOS os executados EBENEZER SENNA SOUZA e sua esposa NEUSA BEZERRA RAMOS SENNA SOUZA, por se encontrarem em lugar incerto e não sabido. Salvo o ônus da hipoteca sobre o imóvel a favor da exequente, dos autos não consta nenhum outro sobre o bem penhorado. E para que se chegue a notícia a todos que os queiram arrematar, se passou o presente EDITAL que será afixado e publicado na forma da Lei. Dado e passado nesta Cidade de Aracaju, aos sete (07) dias do mês de dezembro do ano de hum mil novecentos e oitenta e nove (1989). Eu, Ilegível, Escrivão do Cartório do 17º Ofício, datilografei e subscreví.

DRª. JOSEFA PAIXÃO DE SANTANA
Juiza de Direito

ESTADO DE SERGIPE

JUIZO DE DIREITO DA 4ª VARA CÍVEL DA COMARCA DE ARACAJU

EDITAL DE PRAÇA E INTIMAÇÃO COM PRAZO DE 10 DIAS

A DOUTORA JOSEFA PAIXÃO DE SANTANA, Juiza de Direito da 4ª Vara Cível da Comarca de Aracaju, Estado de Sergipe, na forma da lei, etc

FAZ SABER a todos quantos o presente EDITAL virem, que o Porteiro do Auditório deste Juízo ou quem suas vezes fizer, trará público pregão de venda e arrematação a quem mais der e maior lance oferecer no dia 29 de dezembro de 1989, às 14:30 horas, no átrio do Edificio do Forum Dr. Gumercindo Bessa, desta Comarca, do bem penhorado à GENIVALDO SANTOS DE ARAÚJO e sua esposa MARIA CLARA SILVA ARAÚJO, na Execução Hipotecária que lhe move BRADESCO CRÉDITO IMOBILIÁRIO 4ª REGIÃO S/A., a saber: APARTAMENTO RESIDENCIAL SOB Nº 103, BLOCO "L", EDÍFICIO JARDIM DAS HORTÊNCIAS, SITUADO À AV. FRANCISCO MOREIRA, Nº 730, ANTIGA AV. CANAL, SÃO DOMINGOS SÁVIO, NESTA CAPITAL, COMPOSTO DE: LIVING, ÁREA DE CIRCULAÇÃO, 02 QUARTOS, COZINHA, 01 BANHEIRO SOCIAL, ÁREA DE SERVIÇO E WC DE EMPREGADA, PERFAZENDO A ÁREA ÚTIL DE 61,90m², CORRESPONDENTE A FRAÇÃO IDEAL DO TERRENO DE 0,00401, ALÉM DE UMA VAGA PARA ESTACIONAR VEÍCULO, pelo valor, digo preço do saldo devedor nos termos do arti. 6º da Lei 5.741/71, no valor de NCz$ 163,57 (cento e sessenta e três cruzados novos e cinquenta e sete centavos), sujeito a nova atualização até o dia da praça e que se encontra sob a guarda da exequente, ficando por este meio INTIMADOS os executados GENIVALDO SANTOS DE ARAÚJO e sua esposa MARIA CLARA SILVA ARAÚJO, por se encontrarem em lugar incerto e não sabido. Salvo o ônus da hipoteca sobre o imóvel a favor da exequente, dos autos não consta nenhum outro sobre o bem penhorado. E para que chegue a notícia a todos que os queiram arrematar, se passou o presente EDITAL que será afixado e publicado na forma da Lei. Dado e passado nesta Cidade de Aracaju, aos sete (07) dias do mês de dezembro do ano de hum mil novecentos e oitenta e nove (1989). Eu, Ilegível, Escrivão do Cartório do 17º Ofício, datilografei e subscreví.

DRª. JOSEFA PAIXÃO DE SANTANA
Juiza de Direito

JENISSON BATISTA DA CRUZ

CONVITE

A família de **Jenisson Batista da Cruz** agradece as manifestações de pesar recebidas por ocasião do seu falecimento, e convida parentes e amigos para a **Missa de 7º Dia** que fará celebrar no próximo domingo dia 10 às 16:00 horas na Catedral Metropolitana.

Telergipe

TELERGIPE INFORMA

As contas telefônicas vencidas no mês de novembro, poderão ser quitadas até o dia 11/12/89.

A partir dessa data, as contas não pagas nos seus respectivos terminais bloqueados.

José Maurício Caldeira
Assessor de Comunicação Social

DR. LAURO BRITO PORTO
MÉDICO
Doenças dos Olhos, Nariz, Gargantas e Ouvidos
Edifício Aliança 3º andar - Tel: 222-5844 - Aracaju-Sergipe

VENDE-SE

Vende-se um terreno para comércio na BR-101 km 93, no loteamento Pai André, medindo 42 x 25, beira da pista. A tratar pelo telefone 241-2[illegible]

ENERGIPE

DESLIGAMENTO
INTERIOR

A ENERGIPE comunica que realizará serviços de manutenção em sua rede de distribuição e, para maior segurança, vai interromper o fornecimento de energia elétrica nos dias, horários e locais abaixo discriminados:

DATA: 09 DE DEZEMBRO DE 1989. HORÁRIO: 07:00 às 13:00 h. LOCAIS: Cidades de Simão Dias e Poço Verde, com todos seus respectivos povoados, além de fazendas, sítios, indústrias e etc. nas áreas adjacentes. **DATA: 10 DE DEZEMBRO DE 1989.** HORÁRIO: 07:00 às 13:00 h. LOCAIS: Cidade de Poço Verde, com todos seus respectivos povoados, além de fazendas, sítios, indústrias e etc. nas áreas adjacentes. HORÁRIO: 06h30m às 10h30m. LOCAIS: Barragem Piauitinga, transmissores da Rádio FM El Dourado, Motel Eldourado, etc. e adjacências - Lagarto/SE. HORÁRIO: 08:00 às 12:00 h. LOCAIS: Parte da Cidade de Itabaiana e Região Lagamar Batula, além de indústrias, etc. e adjacências - Itabaiana/SE. HORÁRIO: 09:00 às 10h30m. LOCAIS: Cidade de Japaratuba com todos seus respectivos povoados, além de fazendas, sítios, indústrias e etc. nas áreas adjacentes. HORÁRIO: 07:00 às 09:00 h. LOCAIS: Rua Laudelino Freire, Floriano Peixoto, Libório Monteiro, Passos Porto, Filadelfo Dórea, Manoel de Paulo, Travessa Joana Rosa, Av. Rotary e Praça Rezende de Souza, além de indústrias etc. e adjacências - Lagarto/SE. HORÁRIO: 07:00 às 09:00 h. LOCAIS: Povoados: Carrilho, Santa Cruz da Telha, Pedreira Binâmica, Pedreira Dismacan, além de fazendas, sítios, indústrias e etc. nas áreas adjacentes - Itabaiana/SE. HORÁRIO: 06:00 às 10:00 h. LOCAIS: Cidade de Propriá, além de indústrias etc. e adjacências. HORÁRIO: 06h30m às 10h30m. LOCAIS: Colônia Treze e a Cidade de Salgado, com todos seus respectivos povoados, além de fazendas, sítios, indústrias e etc. nas áreas adjacentes - Salgado/SE.

AVISOS DE Nºs 352/89, 358/89, 359/89, 360/89, 361/89, 362/89, 363/89, 364/89 e 365/89.

Comunica, outrossim, que a rede será energizada independente de qualquer aviso, caso os trabalhos sejam concluídos antes da hora prevista.

Aracaju, 07 de dezembro de 1989
SEVERINO RAMOS S. DE ALCÂNTARA
Coordenador de Comunicação Social

---

cohab sergipe

COMPANHIA DE HABITAÇÃO DE SERGIPE
VINCULADA À SECRETARIA DE ESTADO DE DESENVOLVIMENTO URBANO, SANEAMENTO E ENERGIA

AVISO DE LICITAÇÃO

TOMADA DE PREÇOS Nº 09/89

A COMPANHIA DE HABITAÇÃO DE SERGIPE COHAB/SE, comunica aos interessados que às 8:30 horas do dia 27 de dezembro de 1989, fará realizar a TOMADA DE PREÇOS em epígrafe, objetivando a execução das obras de construção do Conjunto ROSA ELZE IV, de 08 blocos de apartamentos, com 04 pavimentos cada, totalizando 128 unidades, a ser edificado em terreno remanescente do Conjunto Residencial EDUARDO GOMES, no Município de São Cristóvão, neste Estado.

TOMADA DE PREÇOS Nº 10/89

A COMPANHIA DE HABITAÇÃO DE SERGIPE-COHAB/SE comunica aos interessados que às 10:00 horas do dia 27 de dezembro de 1989, fará realizar a TOMADA DE PREÇOS em epígrafe, objetivando a execução do Conjunto Residencial PINTOS, com 05 blocos de apartamentos com 04 pavimentos cada, totalizando 80 unidades, a ser edificado em terreno remanescente do Conjunto AUGUSTO FRANCO, no município de Aracaju, neste Estado.

TOMADA DE PREÇOS Nº 11/89

A COMPANHIA DE HABITAÇÃO DE SERGIPE-COHAB/SE, comunica aos interessados que às 12:00 horas do dia 27 de dezembro de 1989, fará realizar a TOMADA DE PREÇOS em epígrafe, objetivando a execução das obras de construção do Conjunto Residencial CERÂMICA IV, de 04 blocos de apartamentos com 04 pavimentos cada, num total de 64 unidades habitacionais, a ser edificado em terreno remanescente do Conjunto Orlando Dantas, no município de Aracaju, neste Estado

OS EDITAIS COMPLETOS E DEMAIS INFORMAÇÕES, PODERÃO SER OBTIDOS NA DIRETORIA TÉCNICA DA COHAB/SE, SITUADA À AVENIDA ADÉLIA FRANCO Nº 3035, NO HORÁRIO COMERCIAL, NESTA CAPITAL.

Aracaju, 07 de dezembro de 1989.

MARIA IZABEL LOPES DA COSTA
Presidente da Comissão de Licitação

Detento é assassinado dentro do presídio

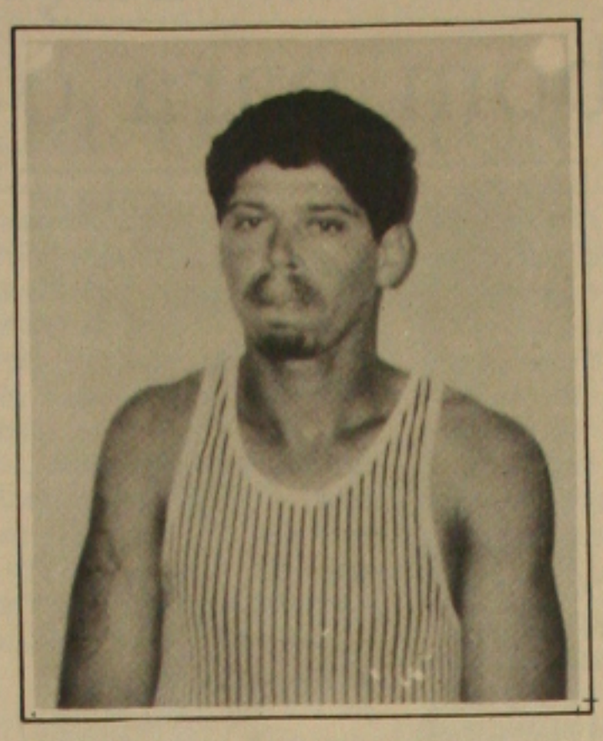

O presidiário Sidney Roberto, o "Espanador da Lua", foi morto na Casa de Detenção.

Com mais de 13 furadas no corpo, provocado por chucho foi assassinado na manhã de ontem no interior do Reformatório Penal do Estado, o criminoso e ladrão Sidney Roberto Farias, vulgo "Espanador da Lua", de 22 anos.

"Espanador da Lua" foi preso há cerca de dois meses atrás, nas proximidades da cidade de Olinda/Pernambuco, onde estava vivendo com a mulher do marginal Jorge Araújo, o "Jorge Refresco", que foi assassinado por ele, devido a transação ilegal na divisão dos furtos que eram praticados pelos dois nas casas residenciais de Olinda.

MORTO

Depois de matar "Jorge Refresco", também para ficar com a mulher da vítima, "Espanador da Lua", foi preso pelos policiais da Delegacia de Roubos e Furtos/Derof e ao ser apresentado a imprensa na Secretaria de Segurança Pública, ele confessou aos jornalistas que estava certo que morreria, já que no mês de julho, ele assassinou um cabo da PM, que se encontrava no interior do Bar Teco Teco, situado na Avenida Maranhão, a tiros de revólver e depois fugiu para o interior de Rio Real/Bahia, onde conheceu "Jorge Refresco" e sua mulher. Ele disse que juntos fizeram vários arrombamentos na cidade de Estância, entretanto, foram presos pelo policial Terror, mas conseguiu fugir também com Jorge, depois de serrarem as grades.

QUEM FOI

A Morte de "espanador da Lua", que a própria imprensa também já previa, aconteceu por volta das 10:00 horas, quando houve um desentendimento entre ele e alguns companheiros, sendo que dois armados de chuchu aproveitaram para mata-lo. A reportagem da Gazeta de Sergipe tentou identificar um dos criminosos, no entanto, ninguém quis revelar. Uma das fontes que trabalham no Reformatório Penal, disse que houve divisão de grupos, já que um pertencia a "Jorge Refresco" e este resolveu vingá-lo, quando a vítima se encontrava passeando no pátio daquela casa.

Por outro lado, há 15 dias atrás, "Espanador da Lua", recebeu uma tremenda surra do mesmo grupo que o tiraram a vida e que estava sob vigilância, entretanto, houve vacilo por parte da guarda e daí surgiu o crime. Mas também, o detento não eram bem visto pelos policiais militares que destacam naquele presídio, já que ele, tirou a vida de um militar friamente.

Até ontem a tarde, a reportagem da GS, não sabia se a direção da Casa de Detenção tinha mandado instaurar o inquérito policial, que naturalmente é designado pelo secretário da Segurança Pública, depois da solicitação por Ofício. Daí é designado um delegado para apurar o crime.

...ção acusado de aplicar ...pe no local de trabalho

...nciso Firmino dos Santos, ...á sendo caçado pela policia ...aplicado no decorrer desta ...ipe em seu patrão Edinaldo ...Bomfim, 7 mil 900 cruzados

...rmino dos Santos, que á na... Alagoas, estava trabalhan... o Restaurante Lamaison, si... ...da Ivo do Prado, 12/14, de ...dinaldo Santa Rita, há cerca ... No entanto, no inicio da se... ...patrão mandou depositar no ...ertancia acima citada, entre... ...areceu com o dinheiro.

CHEQUES

...nte registrou queixa ao dele... ...Passos, da Delegacia Espe... ...ídios e Costumes/Dehoc, o ...e tinha em dinheiro a impor... ...l e 300 cruzados novos. En... ...nte em cheques, O queixoso ...dos os cheques foram des... ...e foram passados no final de ...rios fregueses.

HOTEL

...l civil está fazendo o levanta... ...pe, descobriu que Francisco ...Santos, dormiu no dia que saiu ...her da vida livre em um hotel ...cidade e no dia seguinte pa... ...sem dizer para onde estava

Por outro lado, o proprietário do Lamaison, disse que a reportagem da Gazeta de Sergipe, que o o vigarista era viciado em bebidas alcoolicas, no entanto, ele conseguiu recupera-lo, inclusive comprou várias roupas de trabalho e deu para ele, Antes porém, o procurou informações em São Paulo, onde Francisco Firmino tinha trabalhado de garçon, e veio como resposta que era um bom profissional. Diante desta informação, Edinaldo Santa Rita fez o contrato e passou a dar toda confiança no estabelecimento comercial. Entretanto, na última quarta-feira ficou decepcionado com o mesmo e espera que a policia efetue a sua prisão.

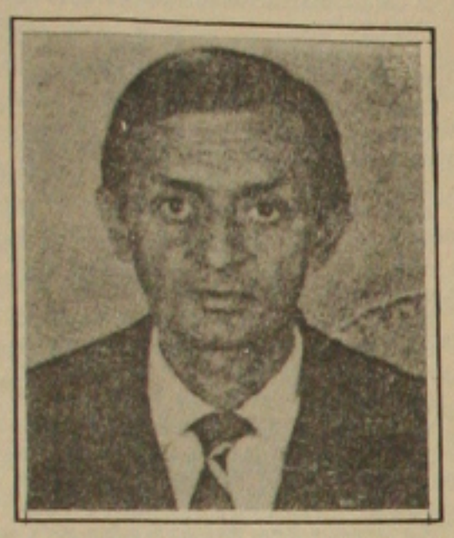

O garçon Firmino aplicou um golpe no Restaurante Lamaison.

...drão é executado a tiros

...ANGA - Moradores da Lagoa ...situada na cidade de Itaporan... ...da, resolveram com as próprias ...fim ao perigoso ladrão José ...de Jesus, de 30 anos, matan... ...ros de revólver calibre 38, no ...rde de anteontem.

...icardo de Jesus, segundo o de... ...municipal da cidade de Itapo... ...'Ajuda, capitão Milton Nasci... ...Barbosa, há meses vinha arrom... ...rias residências daquele local, ...vários objetos inclusive de vera... ...que passam somente o final de ...na Praia da Caueira.

A sua morte disse aquela autoridade, aconteceu por vingança, já que os matadores assim que tomaram conhecimento da sua chegada, se armaram e foram de encontro a ele. Uma das vítimas que teve sua casa arrombada, disparou um tiro para em seguida outros também aproveitaram e fulminar com a vida do bandido.

O corpo de José Ricardo de Jesus foi removido para o Instutito Médico Legal/IML, onde por volta das 20:00 horas deu entrada para ser necropsiado. O mesmo não tinha residência fixa e vivia sendo procurado pela policia.

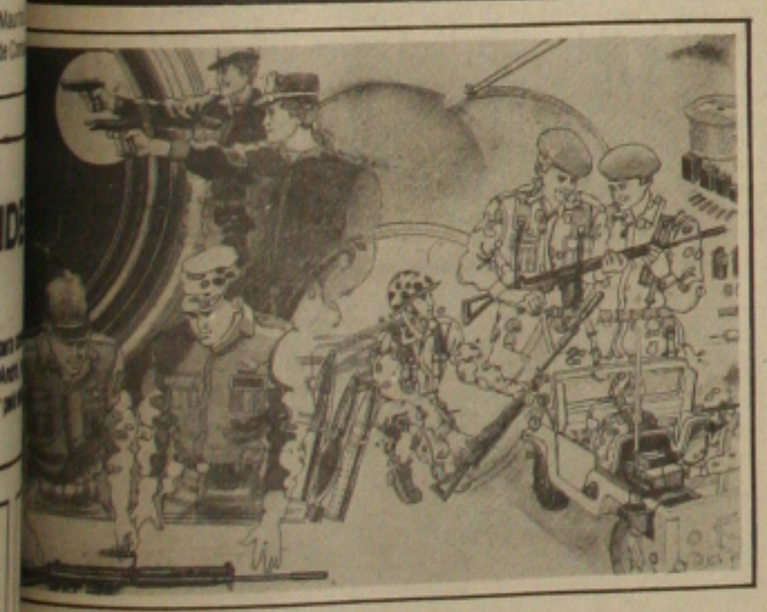

RESERVISTA

"É dever de todo Reservista Brasileiro honrar a nossa Pátria"

...A 19ª CIRCUNSCRIÇÃO DE SERVIÇO MILITAR lembra aos reser... ...os possuidores de Certificados de 1ª ou 2ª Categoria, licenciados ...9 de dezembro de 1984 e 01 de dezembro de 1989, bem assim, ...médicos, dentistas, farmaceuticos e engenheiros, formados no ...do de 1984 a 1989, que o último dia para apresentação no ...RCICIO DE APRESENTAÇÃO DA RESERVA, é 16 de dezembro, ...a-feira, até às 17:00 horas. Compareçam à 19ª CSM, ao 28º BC ...Junta de Serviço Militar do seu município e regularize sua Situa... ...Militar.

Senhor Empregador! A regularização da Situação Militar dos ...s empregados é a parcela de responsabilidade que o Exército lhe ...ou. Mande-os apresentar-se entre 9 e 16 de dezembro.

LEIA E ASSINE A GAZETA DE SERGIPE

Identificação atua no interior de SE

Equipes do Instituto de Identificação Dr. Carlos Menezes, que tem a frente o perito criminalistica, Manoel Souza Pereira, vão trabalhar nesta sexta-feira, sábado e domingo em vários municipios do interior do Estado, com a finalidade de trocar e tirar Cédulas de Identidade Civil.

A informação foi do próprio diretor Manoelito Pereira, o qual disse que a primeira equipe vai atuar na hoje sexta-feira (8), na cidade de Campo do Brito. Amanhã, sábado (9), nas cidades de Simão Dias, Pojo Verde, Japaratuba, Salgado, Laranjeiras, Propriá e São Domingos. Enquanto no domingo (10), nos municipios de Moita Bonita, Monte Alegre, Areia Branca, Santa Luzia do Ithanhy. E finalmente na segunda-feira (11), em Lagarto, Tobias Barreto, Ribeirópolis, Capela, Nossa Senhora das Dores e Aquidabã.

Por outro lado, o diretor disse ainda que, mantém fixos o Posto dr. Fernando Matos, situado à Rua Bahia, 554, Bairro Siqueira Campos, e no interior do Estado nas cidades de Itabaiana e Estância, com as mesmas finalidades.

Carreteiro preso após dezoito meses

Depois de 1 ano e 8 meses foragido da Justiça, o carreteiro José Gouvéia, de 45 anos, foi preso pela Polícia de Paulo Afonso/Bahia, e será recambiado dentro de 48 horas para Aracaju, onde ficará no Reformatório Penal do Estado, para pagar pelo crime que cometeu.

José Gouveia, assassinou no mês de maio do ano passado o vendedor ambulante Manoel Rocha da Mota, com um tiro de revólver calibre 38, no Posto de Gasolina da entrada da cidade de Itaporanga D'Ajuda, sem motivo nenhum. No entanto, uma das testemunhas disse que Manoel Rocha da Mota, que tinha 60 anos, dirigia o seu veículo Corcel quando ao entrar no posto de gasolina deu um tranca o caminhão. Daí o carreteiro ...sceu sem dizer qualquer palavra e detonou o seu revólver.

Depois do crime José Gouveia fugiu com o seu próprio veículo, no entanto, a sua prisão preventiva foi decretada pelo Juiz da Comarca local, a pedido do Delegado Municipal Capitão PM, Milton Nascimento Barbosa. Ele caiu nas garras da polícia assim que transitava por uma das ruas da cidade de Paulo Afonso, quando um soldado militar daquele Batalhão o reconheceu e deu ordem de prisão.

O delegado Milton Nascimento na manhã de hoje estará viajando aquela cidade e conduzindo o criminoso para a Casa de Detenção. Antes porém vai levando em mãos a ordem do Coordenador de Assuntos Policiais do Interior, Coronel Aurino Batinga.

PODER JUDICIÁRIO
TRIBUNAL REGIONAL ELEITORAL DE SERGIPE
GABINETE DO CORREGEDOR

AVISO

O Presidente da Comissão de Licitação do Tribunal Regional Eleitoral de Sergipe, torna público para conhecimento dos interessados, que será realizado Leilão Administrativo, para alienação de 136 (cento e trinta e seis) fichários de mesa, agrupados em 3 lotes, sendo dois com 45 fichários e um com 46. O referido Leilão será realizado após o 5º dia útil da publicação deste aviso no Diário Oficial do Estado e o Edital de alienação encontra-se afixado na Portaria deste Tribunal, a rua Itabaiana nº 580, nesta cidade, sendo o Leilão realizado na sede deste Tribunal.

Aracaju, 07 de dezembro de 1989

Nadja Cardoso Gonçalves Torres
Presidente da Comissão de Licitação

Instituto de Administração Financeira da Previdência e Assistência Social
SUPERINTENDÊNCIA REGIONAL EM SERGIPE

AVISO DE CANCELAMENTO DE TOMADAS DE PREÇOS

As Comissões Permanentes de Licitação, instituidas pelas PT/IAPAS/SEDG de nº 027 de 201189 e nº 029 de 271189, comunica as Empresas Interessadas, que as TOMADAS DE PREÇOS nºs 01/89 e 02/89 destinadas a Construção das Agências da Previdência Social em Nossa Senhora da Glória e Tobias Barreto, em Sergipe, foram canceladas por ordem superior em virtude de alterações ocorridas nos projetos.

Desentendeu-se por causa de política e acabou baleado

ITABAIANA - A violência voltou a se registrar na cidade de Itabaiana. Desta feita a vítima foi o jovem José Alberto Dias de Resende, de 24 anos, que foi alvejado com três tiros a queima roupa de calibre 38, disparado pelo individuo Luiz Ricardo Santana que foi preso em flagrante delito pelo destacamento policial local.

A tentativa de homicídio aconteceu por volta das 23:00 horas de anteontem, quando José Alberto Dias de Resende, morador à rua Espiridião Noronha, 1221, naquela cidade se encontrava no interior do bar da Caça, situado no centro da cidade e surgiu uma discussão entre a vítima e o acusado, quando este último sacou de uma arma para acionar o gatilho por várias vezes, sendo que um dos projeteis atingiu o torax e o braço direito de seu desafeto, além de uma outra bala que atingiu um menor de 11 anos, que se encontrava no recinto ajudando no atendimento aos fregueses.

SOCORRIDO

José Alberto Dias foi socorrido por populares e transportado para o Hospital Pronto Socorro Dr. Augusto Leite, onde permanece internado em estado delicado, depois de submeter a uma cirurgia, a fim de retirar o projétil que estava alojado na região torácica.

Quanto ao autor dos disparos Luiz Ricardo Santana foi preso em flagrante e na tarde de ontem foi levado para o Presidio Leite Neto, da cidade de Nossa Senhora da Glória por determinação do coronel da PM, André Lucas delegado regional da cidade de Itabaiana, onde ficará a disposição da justiça.

Com um profundo golpe de faca peixeira no torax, deu entrada no Hospital Pronto Socorro Dr. Augusto Leite, por volta das 21:00 horas de anteontem, o jovem Jamilson Muniz de Oliveira, de 21 anos, morador à rua Rio Grande do Sul 14 - Siqueira Campos.

Jamisson Muniz de Oliveira é mais outra vítima de tentativa de homicídio das últimas 24 horas. Ele foi socorrido por populares e levado às pressas aquela casa hospitalar, onde permanece internado aos cuidados, do médico plantonista. Quanto ao autor não foi identificado.

PEDRADA

Também deu entrada naquela casa hospitalar na noite de onteontem, o cidadão Ivo César de Santana, de 37 anos, morador a rua Minervino Barros 10, bairro Santos Dumont. Segundo informações, ele recebeu uma violenta pedrada no braço direito, criando um corte profundo e hematoma, quando assistiu, um comício que estava sendo realizado próximo a sua residência. A autor da pedrada não foi identificado.

PLASTICA

O delegado Conrado Almeida Alves, da Policia Interestadual/Polinter, que foi atingido com uma violenta pedrada no rosto durante manifestação do pessoal ligado a Cut, PT, PC do B e alguns funcionários públicos, viajou com destino ao Rio de Janeiro para submeter a uma cirurgia plástica.

Conrado Almeida estava na Praça Fausto Cardoso durante a manifestação dos grevistas quando algumas pedras foram arremessadas contra os policiais, sendo que uma delas atingiu o rosto do delegado.

Menor baleado por policial civil no mercado municipal

O menor Cláudio Roberto Ferreira dos Santos, de 16 anos, foi vítima da madrugada de ontem, de tentativa de homicídio, quando se encontrava no interior de um bar situado no Mercado Thales Ferraz, próximo a avenida Otonial Dória (centro).

Claudio Roberto Ferreira dos Santos morador à rua B, 161, bairro Santos Dumont, foi alvejado com um tiro de revólver calibre 38, segundo ele disparado por um policial da policia civil, que chegou no recinto com indício de embriaguês criando caso com as pessoas.

A vítima que foi socorrido por um soldado da policia militar e levado ao Hospital Pronto Socorro Dr. Augusto Leite, onde por volta das 5:00 horas deu entrada naquela casa hospitalar, disse a reportagem da Gazeta de Sergipe, que o policial civil cismou com sua cara e antes de pedir os documentos foi logo esmurrando. Claudio Roberto disse ainda que tentou correr, foi quando receberu o tiro.

Numa maca do PS, e recebendo soro até às 8:00 horas a vítima aguardava ser encaminhada ao Centro Cirurgico já que o projetil está alojado na coxa e provocava perda de sangue. Ele trabalha no centro da cidade com um brinquedo conhecido por "bate bate" e confessou que nunca foi preso, entretanto, resolveu tomar algumas cervejas e aguardar o ônibús das 5:00 horas para ir para casa dormir.

Por outro lado, a propria vítima assistiu quando o policial fugiu numa garupa de uma motocicleta pertencente ao bombeiro do posto de gasolina São Carlos, situado na avenida Rio Branco.

PROCURADO

O cidadão Manoel Simeão Santos de Araujo, aparentando 34 anos, está sendo procurado pela família, já que o mesmo deixou sua residência na quinta-feira da semana passada e até o presente não mais retornou.

Manoel Semião Santos de Araujo, casado, pai de três filhos, morador à rua do Meio, 72, conjunto Almirante Tamandaré, bairro Santos Dumont, deixou sua residência logo pela manhã dizendo que estava indo para a cidade a fim de tratar de assunto particular.

Os familiares e amigos já estiveram procurando nos hospitais, Instituto Médico Legal/IML clinicas e delegacias a procura do desaparecido, no entanto, até ontem ninguém sabia do paradeiro.

PENSE NUM ALIADO COMO NÓS. GAZETA DE SERGIPE

Sorteio da Taça São Paulo não foi bom para o time do Sergipe

ESPORTE AMADOR

Joel Batalha

APERIPÊ RECEBE CONGRATULAÇÕES

A Superintendente da Rádio e TV-Aperipê, Drs. Angélica Rollemberg, acaba de receber votos de congratulações da Câmara de Vereadores de Riachuelo através o Vereador Damião que fez elogios a equipe de esportes da antiga Rádio Difusora pela mesma transmitir pela primeira vez uma partida de futebol no Estádio Francisco Leite, no jogo entre Riachuelo local e Olímpico da cidade de Itabaianinha, no dia 23 de novembro próximo passado. A equipe esportiva da Rádio Aperipê AM, é comandada pelo dinâmico radialista Raimundo Macêdo, o "Pingo de Leite".

SEDIANDO

Pela primeira vez, nesta capital, será realizada a COpa Norde Nordeste de Remo que acontecerá neste domingo a partir das 10 hora ao longo do estuário do Rio Poxim em frente ao Parque da Sementeira.

CONVIDANDO

A Federação Sergipana de Remo que tem como presidente o desportista Sérgio Figueiredo Tavares, está convidando de público a população aracajuana para prestigiar a Copa Norte Nordeste de Remo. O referido evento, conta com o apoio da Confederação Brasileira de Remo.

VETERANOS

A equipe de Veteranos do Conjunto Lourival Baptista, jogaram no último domingo na cidade de São Miguel de Campos, no vizinho Estado de Alagoas contra o time BASE SÃO MIGUEL.

BASE SÃO MIGUEL. Zero a zero foi o placar. As principais atrações do time de Veteranos do Lourival Baptita, foram os atletas Babica e Djalma.

SORTEIO

Ainda hoje, a Liga Sergipana de Futebol de Bairros, estará divulgando a tabela dos jogos para a fase semifinal do certame de bairros que se realizará no próximo domingo à tarde, no estádio Adolfo Rollemberg. O sorteio, deveria ser feito ontém, mas o presidente José Carlos de Andrade, preferiu adiar para hoje.

ASSUSTANDO

O baiano Miguelzinho foi atração domingo passado no PETROCLUBE com suas tradicionais "tacadas no Snooker". Há quem afirme que o petroleiro Félix (lotado no setor de treinamento da Petrobrás), quase assusta o Miguelzinho. Há quem afirme também que Miguelzinho fez melhor apresentação do que Ruy Chapéu, nesta capital.

MUTIRÃO

Dentro em breve, será inaugurado no conjunto residencial Orlando Dantas, a sede própria do Clube dos Sargentos e Sub-Tenentes da Polícia Militar do Estado de Sergipe. O terreno foi doado pelo Governador Antônio Carlos Valadares. Os militares da PM-SE, entraram em regime de mutirão.

DIRETORIA

A diretoria do Clube dos Sargentos e Sub-Tenentes da PM-SE, é presidida pelo Sargento Fernando Ferreira que por sinal tem contado com a colaboração do seu diretor de esportes, Sargento Lisboa.

VOLEIBOL

O Clube Sportivo Sergipe, conforme o desportista Edenval Carvalho Fontes, quer a todo custo brilhar no campeonato sergipano de voleibol do próximo ano. Disse Edenval que o presidente Antônio Soares da Mota, tem dado total apoio ao voleibol feminino do mais querido.

FUSÃO

Tão logo terminem os campeonatos de bairros, o secretário do Bem Estar Social e Trabalho, jornalista Leó Filho, irá reunir os presidentes José Carlos de Andrade e João Rollemberg Farias. Motivo: Leó Filho tentará criar a fusão das Ligas de Futebol Menor e Futebol de Bairros, em uma só. A maioria dos cronistas esportivos quer ver também a fusão nas duas entidades.

SESI

Quem vem colaborando constantemente com a administração de Wilson Anchieta na Divisão de Esportes e Lazer do SESI, é o veterano atleta Nêviton. Por sinal, Neviton é quem faz o contato das lideranças do esporte amador na Petrobrás com Wilson Anchieta.

DESISTINDO

Disse o deputado estadual Carlos AlbertoA: jamais, irei assisti um jogo de futebol na beira do gramado. O exemplo do jogo Riachuelo e Amadense, realizado em Riachuelo, deixou o deputado de Tobias Barreto, em só assisti futebol de "camarote". Também puderas, os bandeirinhas de hoje, quando são agredidos, usam as próprias bandeiras nas cabeças dos seus agressores. O árbitro Piau, principalmente não leva desaforo para casa.

FEDERAÇÃO DE CICLISMO

A Federação Sergipana de Ciclismo, poderá neste final de ano, promover uma prova de vulto. Infelizmente, o ciclismo em Aracaju ainda não ganhou o seu desenvolvimento.

Uma festa no sorteio da Copa

Neste sábado, dia 9, a partir das 14 horas, a Seleção Brasileira de Futebol ficará conhecendo seus adversários na primeira fase da XIV Copa do Mundo, que será disputada entre os dias 8 de junho e 8 de julho, na Itália. Para acompanhar o sorteio das chaves realizado pela FIFA, os italianos mostrarão um pouco de grande festa que prometem promover no Mundial, com um grande show no Palácio dos Esportes, no bairro de Eur, em Roma - construído para os Jogos Olímpicos de 1960. Este espetáculo, que reunirá grandes craques do passado, artistas famosos, números musicais e um pouco de 12 cidades-sede, será mostrado pela Rede Globo, com narração de Galvão Bueno, reportagens de Luis Fernando Lima, tendo Pelé como convidado especial para analisar as Chaves.

Os 24 países participantes - Itália, Romênia, Inglaterra, Suécia, União Soviética, Áustria, Alemanha e Tchecoslováquia, da Europa; Argentina, Brasil, Uruguai e Colômbia, da América do Sul; Coréia do Sul e Emirados Árabes, da Ásia; Costa Rica e Estados Unidos da Concacaf; Egito e República dos Camarões, da África - serão divididos em 6 chaves, com sorteios semidirigidos, evitando que seleções fortes como Argentina e Brasil, por exemplo, se encontrem nesta primeira etapa. Pela primeira vez na história das Copas, a escolha dos cabeças-de-chave poderá não obedecer a apenas critérios técnicos. Preocupados com a violência dos torcedores ingleses, a FIFA e os organizadores do Mundial pretendem colocar a Inglaterra como cabeça no Grupo F, que ficará na sede mais isolada, as Ilhas Sardenhas, jogando em Cagliari e Palermo.

A Itália, dona da casa, ficará no Grupo A, sediado em Roma e Florença, enquanto a Argentina, atual campeã do Mundo, cabeça do Grupo B, já escolheu as cidades de Nápoles e Bari. Segundo os especialistas, a Bélgica deverá encabeçar o Grupo C, em Turim e Gênova, e o Brasil o Grupo D, em Milão e Bolonha. Deverá caber à Alemanha o Grupo E, em Verona e Udine, enquanto o F ficará com Espanha ou Inglaterra.

O Brasil é o único País que participou de todas as Copas, conquistando 3 títulos, seguido da Itália com 12 Copas e três títulos, Alemanha, 12 Copas e dois títulos. A XIV Copa do Mundo apresenta também algumas surpresas, como a volta dos Estados Unidos à competição e à estréia em mundiais do Eire e dos Emirados Árabes.

O Show e o Sorteio

A entrega da Copa - troféu de seis quilos de ouro, criado pelo italiano Silvio Gazzanica, avaliado em mais de US$ 300 mil, atualmente em poder da Argentina - será um dos primeiros atos desta cerimônia que também mostrará, pela primeira vez, na voz de Eduardo Bennato e Gianna Nanini, o Hino da Copa do Mundo. Ele foi composto por Giorgio Moroder, vencedor de três Oscars com os filmes Top Gun, Flash Dance e Midnight Express.

Para realizar o sorteio, a FIFA decidiu convidar cinco grandes nomes da história do futebol mundial. O brasileiro Pelé, o argentino Daniel Passarella, o italiano Bruno Conti, o alemão Karl Heinz Rummenigge e o inglês Bob Moore. Eles erão responsáveis pela retirada das bolinhas que indicarão as chaves de cada País.

O treinador Geraldo Oliveira confia em uma boa participação dos juniores do Sergipe, na Taça Cidade de São Paulo. (Foto Arquivo).

BCN pronto para Sul Americano de clubes

A equipe de Basquetebol do BCN já treina com vistas ao 6º Sul-Americano de clubes campeões, que acontecerá de 14 a 16 de dezembro, em Piraçicaba. Já estão confirmadas as presenças do Blooming, campeão boliviano e do Clube Atlético Provincial de Rosário, campeão argentino. A Confederação Equatoriana definirá sua equipe ainda esta semana, já que o campeonato nacional daquele País encerrou-se no último fim-de-semana. O sistema de disputa será de todos contra todos, em um turno.

Patrocinado pelo BCN, o campeonato conta com o apoio da Prefeitura de Piracicaba e Federação Paulista de Basquetebol. No dia 13, às 20 horas, a Associação Brasileira de Técnicos de Basquetebol (BRASTEBA) fará a abertura de um Congesso Técnico, onde espera-se a presença de cerca de 100 participantes, entre técnicos de Basquete, representantes das delegações e convidados. Estão em entendimentos, o televisionamento dos jogos pela TV Bandeirantes ou Record. O BCN promoverá alguns atrativos extras para o público, como sorteio de Caderneta de Poupança e demonstrações de ginástica rítmica durante os intervalos.

Nove comissões estão encarregadas da organização do campeonato entre elas a comissão de honra, da qual fazem parte José Machado (prefeito de Piracicaba), Carlos de Oliveira Dias (presidente da Confederação Sulamericana de Basquete, Renato Brito Cunha (presidente da Federação Brasileira); Osvaldo Caviglia, (presidente da Federação Paulista) e Pedro Conde (Diretor - presidente do BCN). Além desta, foram formadas a comissão organizadora (presidida por José Cláudio Reis, vice da Confederação Sul-Americana), comissão executiva (Antônio Sérgio Arruda Ribeiro), administração e finanças (Cláudio Furlan), comissão técnica (Luis Aparecido), comissão médica (dr. Alexandre Alves, Comissão de relações públicas (Silvia Petrocelli) e comissão de divulgação (José Bueno de Camargo, Vanderlei Nunes e Ricardo Ferreira).

Esta é a sexta edição do campeonato Sul-Americano. O BCN ganhou o direito de disputa pelo título brasileiro conquistado no ano passado. Até agora, os campeões de cada edição foram os seguintes:

83 — Higienópolis
84 — Prudentina
85 — Prudentina
86 — Unimep
87 - BCN/Unimep
88 — Não houve

FSFS na história do salonismo da América

A data de 02 de dezembro de 1989 ficará na memória dos verdadeiros desportistas sergipanos não só pela conquista do X Campeonato Sul-Americano de Futebol de Salão por parte do Selecionado Brasileiro mais principalmente pelo brilhantismo daquela noite no Constâncio Vieira quando cerca de oito mil pessoas incentivaram o escrete brasileiro frente a Seleção Paraguaia no maior evento esportivo já realizado em nosso Estado. O último Sul-Americano realizado no Brasil foi em 1977 tendo como local Porto Alegre porém após a fundação da Confederação Brasileira de Futebol de Salão o que ocorreu em 1979 esta foi a primeira competição internacional no Brasil e para [illegible]

Federação Sergipana de Futebol ao completar trinta anos de existência entra para a história do salonismo mundial com todos os méritos porque promevou o Sul-Americano mais organizado, mais empolgante, maior público conforme reconheceu Alarcon Rios presidente da Confederação Sul-Americana.

A imprensa sergipana mais uma vez colaborou decisivamente para o sucesso de mais uma promoção vitoriosa da FSFS. Todos os jornais, rádios e televisões noticiaram diariamente o Sul-Americano impressionando inclusive a todos os visitantes, estiveram presentes também a Rádio Capital do Rio de Janeiro, [illegible]

Que o Sergipe iria participar da Taça São Paulo ninguém tinha dúvida. O convite foi feito, os dirigentes rubros confirmaram a presença da equipe, Porém o que se esperava era que o time fosse sorteado e ficasse em uma chave que pelo menos enfrentasse equipes do seu nível técnico, para disputar uma provável classificação. O que aconteceu na noite de quarta-feira no Salão Nobre do Estádio Pacaembú foi que o sorteio realizado com as presenças de representantes da sequipes participantes, não foi muito favorável para o time rubro. De cara, o representante sergipano ficou na chave do último campeão, o Fluminense do Rio de Janeiro. Mas não é só o Fluminense, tem ainda as equipes do São Paulo e da Portuguesa times muito mais experientes e que já participaram de outras competições do mesmo nível.

Representando o Sergipe, esteve o diretor Paulo Germano que ontem fez a comunicação oficial da chave em que estará o time rubro. Para o treinador Geraldo Oliveira, é uma chave difícil, mas isso serve pelo menos para a equipe conquistar mais experiência durante a competição e partir para o próximo campeonato com um bom nível técnico além da experiência que com certeza ganhará este ano. Geraldo disse ainda que a escolha dessa chave com as maiores equipes da competição serve de motivação, para que os trabalhos a partir de agora sejam redobrados, na busca de se conseguir um melhor aproveitamento do potencial técnico de cada jogador. "Serve também para que nos dediquemos ainda mais ao trabalho de preparação e orientação técnica e tática dos juniores rubros", Geraldo acredita porém que o time caso não consiga a classificação para a próxima fase da competição, vai fazer o possível para representar bem o Estado de Sergipe.

"Os juniores do Sergipe não vão decepcionar"

TAÇA SÃO [illegible]

A competição a ser [illegible] do próximo sábado [illegible] pital paulista [illegible] como Santos, [illegible] outras. De cada chave [illegible] nas duas se classificarão [illegible] quinto, formando grupos [illegible] de representantes [illegible] pes do São Paulo, [illegible] a Portuguesa de Desportos [illegible] Rio, o último campeão [illegible] Mato Grosso e Rio Branco [illegible] equipes do grupo. [illegible] mou que conhece [illegible] mesmo assim enfrentou [illegible] Grosso, nos jogos [illegible] venceu por 3 x 1. [illegible] pe muito boa e com [illegible] técnico individual. [illegible] nenhuma informação [illegible] no time do Sergipe".

Os juniores do Sergipe [illegible] nando com muita [illegible] ça Cidade de São Paulo. [illegible] teve treinando nos dois [illegible] manhã o professor [illegible] treino físico e à tarde [illegible] às ordens de Geraldo [illegible] equipe estará jogando [illegible] cidade de Porto de Folha [illegible] local". Para esse jogo [illegible] equipe base e que [illegible] fular. O time será [illegible] de, mas vai formar [illegible] te time: José, [illegible] Alex, Gil, e [illegible] Eduardo.

Fernando França pode fe[illegible] com Carivaldo na Federa[illegible]

Muito embora tenha afirmado estar propenso a votar em um candidato de oposição, o presidente do Confiança Fernando França, pode fechar com Carivaldo Souza caso este venha a ser candidato à presidência da FSF. Ainda não está definida a candidatura de Carivaldo Souza, pois este depende da desistência de Aloeuá Gonçalves. Carivaldo disse que tem possivelmente até o dia 15 para receber o sinal verde de Aloeuá e colocar a sua candidatura na rua. Hoje ele já conta com o apoio de alguns clubes que o procuraram afirmando que se for candidato terá o apoio dessas equipes.

A campanha da sucessão na FSF, ainda não foi deflagrada, porém alguns nomes surgem com firmeza, mas até o momento o mais forte é o do próprio presidente Aloeuá, que se diz candidato, mas ainda não assumiu de público essa condição. Aloeuá depois de afastar Gildo Rego da corrida à sucessão trabalha em silêncio, para angariar os votos principalmente dos clubes amadores. Não é atos que foi programado no início deste mês um campeonato de amadores com equipes inexpressivas. A finalidade única é cabalar votos, para a candidatura do presidente à reeleição. Muito embora não seja ainda uma decisão oficial, Fernando França, acredita que Carivaldo pode ser o candidato de consenso, contando com o apoio das forças expressivas do futebol sergipano.

O nome mais cotado para assumir a presi[illegible] [illegible]dência da Federação [illegible] didato seria o de [illegible] frente da Federação [illegible] Porém Renato já [illegible] não aceita. [illegible] no salomismo e não [illegible] um meio desgastado [illegible] nesse ano jogo e [illegible] entre os homens [illegible] gipano. Pelo menos [illegible] Renato demonstra [illegible] com certeza terá o apoio [illegible] bes. É verdade que [illegible] niria o apoio de Sergipe [illegible] talvez não fosse o [illegible] ger, mas já seriam apoios [illegible]

Os dirigentes dos dois [illegible] maiores torcidas de futebol [illegible] dem mesmo hoje [illegible] um candidato à [illegible] atual esquema. [illegible] nando França a Carivaldo [illegible] como um apoio real [illegible] cia, pois como se sabe [illegible] de amizade entre Carivaldo [illegible] dente. É difícil acreditar [illegible] valdo venha a ser [illegible] Mesmo vindo a [illegible] nando França pelo [illegible] Sergipe embarcaria [illegible] Carivaldo apesar de [illegible] o presidente [illegible] caino.

Carivaldo pode ser candidato de oposição a Aloeuá. (Foto Fernando Silva).

Leó Filho é a favor de u[illegible] fusão no futebol de bai[illegible]

O Secretário do Bem Estar Social e T[illegible]balho, jornalista Leó Filho, conversando co[illegible] alguns amigos, afirmou ser a favor da fusão das Ligas de Futebol Menor e Futebol de Bairros e para isso entrará em contato com os presidentes das citadas entidades, respectivamente João Rollemberg Farias e José Carlos de Andrade.

Disse ainda o Secretário Leó Filho que também responde pela presidência do Conselho Regional de Desportos em Sergipe que duas ligas de futebol de bairros atuando paralelamente, tira o brilho dos eventos tradicionais.

Leó Filho [illegible] Liga Sergipana de Futebol [illegible] já exerceu o cargo de presidente [illegible] Deliberativo, [illegible] Bem Estar Social e Trabalho [illegible] verá no próximo ano, um [illegible] neficio da comunidade e [illegible] será uma das suas metas.

O programa Pró-Esporte [illegible] vido pela Secretaria de Esportes [illegible] poderá retornar ao [illegible] da Secretaria do Bem Estar Social. Quem assim afirma foi o [illegible] rio Leó Filho que acha que a [illegible] deve retornar para [illegible]

SEGUNDO CADERNO

Famintos da vida ou ratos da sociedade?

Alberto Lacerda

rgemira Santiago de os, é mãe de oito fi- , todos eles inseridos ria entre oito e doze donada pelo marido, se mandar para São do ele, com a descul- melhoras – e até hoje cias – em termos de e cumpre diariamente te ritual ao lado dos aso determinados ór- s funcionassem à te País, dificilmente existir, o de remexer o em portas de lan- restaurantes em busca comida para que ela e sam "tapiar o estôma- uele momento, "ron- do que cuica" em pe- éria.

nplo de dona Argemira, ero de alguns que car- seu ser um pouco de lamentavelmente não uase que uma centena gemiras disputam com os tapas, as sobras de xadas pelos mais abo- sorte. É algo realmente eprimente, entretanto, aparentemente, não se cimento de que algum tanto particular ou ofi- esboçado até agora providências no sentido esses infelizes desa- sorte.

COMO ANIMAIS

eimente a capital ser- a cidade bonita e bem seu povo, em sua ndamente religioso e ratica com uma certa a filantropia, entre- tado de miserabilidade do diariamente por es- nados da sorte que, ima cerimônia, tendo e vergonha já não mais vez que a fome fala disputam palmo a pal- s de lixo estacionadas bares e restaurantes, a algo para comer, seja de um sanduíche, um mastigado, uma fruta ou seja lá o que for. São crianças, adolescentes, adultos e pessoas já idosas que, cotidianamente, procedem como se fossem animais irracionais, competindo não só entre si, mas, também como cachorros, gatos, moscas, baratas e todo tipo de promiscuidade.

A CAIXA DE SAPATO

Às portas dos chamados "restaurantes populares", o cidadão que fôr facilmente impressionável, ao sentar-se à mesa para tomar café, almoçar ou jantar, não terá, absolutamente, condições necessárias para saborear a alimentação solicitada ao garçom. Quando o comestível é servido, a partir daquele instante, olhos ávidos passam a observar o cliente numa torcida silenciosa para que o freguês, ao sentir-se satisfeito, resolva deixar nos pratos por ele usados, algum pedaço de carne, restos de porções de feijão ou arroz, ou mesmo um pedaço de pão. Caso sobre algum pedaço de carne, tais sobras, então, poderão ser classificadas como "autêntico banquete" que, evidentemente, será recebido com festas e mastigado, tendo como acompanhamento uma latinha de água, de torneira, naturalmente. Esses restos de comidas, geralmente, são acondicionados em caixas de papelão de sapatos. São centenas de garotos e garotas que percorrem os bares e restaurantes praticando tal performance negativa e que não condiz absolutamente com a existência de uma sociedade que se diz justa e igualitária.

LEI DO MAIS FORTE

Nesta luta diária pela sobrevivência muitas vezes fala mais alto a "Lei do mais forte" e os mendigos profissionais, notadamente aqueles que podem ser considerados como "autênticos profissionais", tendo em vista a convivência diária com este estado de coisas, sempre levam a melhor, tendo em vista que, pasmem, alguns deles se consideram como "os donos do ponto" e não permitem que outros companheiros (?) de infortúnio disputem com eles no mesmo local os restos da comida. Muitas vezes, até, torna-se necessária a intervenção da polícia no sentido de "acalmar os ânimos", tendo em vista que aqueles que são impedidos de "catarem os restos de comida", inconformados, partem para o apêlo da ignorância e partem para as brigas corporais. Algumas vezes tais conflitos se generalizam e deles participam além dos mendingos, também suas mulheres e filhos.

Por incrível que pareça, alguns destes mendingos são bastante organizados e alguns deles quando constatam que "seus territórios" estão sendo invadidos por mendingos estranhos ao ambiente, automaticamente "viram bichos" e adotam providências para que os intrusos sejam devidamente expulsos do local. Eles adotam uma espécie de filosofia organizacional estilo uma espécie de Capitania e não permitem de maneira nenhuma que os locais onde eles já se "encontram estabelecidos" há longo tempo, sejam invadidos por "figuras estranhas".

Dois deles são bastante temidos e respeitados e, acreditem, suas palavras e ordens são obedecidas cegamente. Trata-se do mulato Quequéu e o sarará Maciel. Ambos são oriundos do interior do Estado e vieram para a capital fugindo da seca e, como não possuem profissões específicas, passaram a mendigar, tornando-se posteriormente uma espécie de "Poderosos Chefões" deste exército de miseráveis e desprovidos da sorte. Ai de quem ousar contrariá-los pois, as ordens ditadas por estes indivíduos têm que ser seguidas ao pé da letra, caso contrário...

TUDO É COMÍVEL

Restos de sanduíches, frutas deterioradas e jogadas fora pelos vendedores ambulantes, pedaços de pães e até mesmo a casquinha de sorvetes que são comercializados em larga escala no centro de Aracaju, servem para que estes desprovidos da sorte faça o necesário aproveitamento no sentido de amenizar o sofrimento que os atacam motivados pela fome. Não é preciso dizer que a questão higiênica inexiste e a maioria dessas pessoas se tornam portadoras de doenças até incuráveis devido a terem adquirido algum vírus nocivo à saúde. Entretanto, enfatizam, "na guerra pela sobrevivência para amenizar a fome, todas as armas são consideradas como válidas."

FILANTROPIA IMPOTENTE

Em Sergipe e mais precisamente em Aracaju, existem órgãos que têm como finalidades básicas de suas atribuições cotidianas, proporcionarem assistência à população inserida no contexto da mendincância ou a outros segmentos que fazem parte deste quadro geral. Entretanto, devido a problemas econômicos existentes e, também motivado pelo aumento assustador de pedintes que proliferam não só no centro da capital como também nos bairros periféricos, tais órgãos se tornam impotentes para concretizarem uma assistência que possa ser considerada como perfeita. Evidente se torna frisar que é algo realmente impossível realizar um cadastro para que se chegue à conclusão do número, pelo menos exato, de miseráveis que proliferam nas ruas e avenidas de Aracaju, tendo em vista que diariamente esse número é modificado, aumentado, com o surgimento de pessoas que passam ter acesso a este mundo repleto de miserabilidades. Na medida do possível, órgãos como o Serviço de Assistência á Mendincância – Same, e Legião Brasileira de Assistência – LBA, procura amenizar o sofrimento destas pessoas. Existem, também, algumas outras entidades que são possuidoras de boa vontade em socorrê-los, entretanto o "poder de fogo" destas, é deveras minimizado por absoluta falta de condições de atender a todos.

CHEGANDO MAIS

Como se não bastasse o já mirabolante número de pedintes originários da terra, quase que diariamente chegam à capital, caminhões e mais caminhões "pau-de-arara" conduzindo flagelados de outros Estados que para aqui são deportados e chegam com os seus semblantes traduzindo esperanças de saciarem a fome através de convivência com tempos melhores que infelizmente, não chegam mais. Surge, daí na prática um grande problema social de ressonância indescritível, tendo em vista que, muitas vezes, chefes de famílias que para aqui vieram iludidos, pensando em encontrar "melhores dias", ao constatarem que tudo não passou de uma grande ilusão, desesperados ao verem seus filhos a chorar abraçados pela fome e miséria, perdem a cabeça e enveredam pelos caminhos da deliqüência. Muitos deles, outrora pais de família extremamente honestos e exemplares, enveredam pelos píncaros, não da glória, mas da inglorificada marginalidade, transformando-se em inimigos públicos de uma sociedade que, por um motivo ou por outro, não lhe dá a mão.

Os rec'tros policiais não mentem jamais e podem facilmente ser constatados através dos seus arquivos. Muitos desses indivíduos fichados como ladrões ou marginais, muitas mulheres presas em flagrante roubando comidas em lojas de supermercados e de serviços, nunca em suas vidas, pelo menos até atingirem a idade madura, foram consideradas pessoas honestas. Entretanto, caros leitores, a fome, a miséria e os absurdos existentes neste País, principalmente na atualidade, corrompem e tornam nocivas qualquer mente considerada até então como sã e saudável. Apelar para quem?

CALÇADÃO

FERIADO

anos terão hoje mais que se estenderá até o s católicos estão lem- dia de "Nossa Senhora ão" a padroeira de reja vem promovendo a Nossa Senhora da Con- será concluida hoje com Os fieis esperam que dê uma ajuda e faça ver, para não atrapalhar

VIAJANDO

do feriadão, era grande de público nos bancos ação pagando seus com- mesmo se preparando nte para aproveitar esses dias sem trabalho,e na rodoviaria pois uma boa opção está sendo a viagem. O interior sergipano e os vizinhos Estados de Alagoas e Bahia foram os mais procurados pelos aracajuanos.

TRISTEZA

Mas enquanto a maioria dos aracajuanos estão destacando tranquilamente, muitos servidores do município estão amargurando a tristeza de não ter dinheiro no bolso. Isso porque a Prefeitura de Aracaju não pagou o salário do mês de novembro a maioria de seus servidores.

REVOLTA

Ontem o prefeito Wellington Paixão foi logo cedo a uma emissora de rádio e em alto e bom som anunciou que estaria pagando a folha do mês de novembro. Mais uma vez o pobre servidor municipal acreditou na conversa do prefeito e foi para a porta do banco enfrentar fila para receber o suado salário. Decepção, pois pouco foram os que tiveram seus vencimentos creditados. Isso revoltou muito os servidores,que não pouparam críticas a Wellington Paixão.

13° SALARIO

O pior de tudo isso é que secretários do município já admitem que os cofres municipais não têm dinheiro para pagar o décimo terceiro salário. Enquanto isso, o líder do prefeito na Câmara o vereador Mário Costa quer criar cargos para mais 42 assessores parlamentares, que serão pagos pela Prefeitura. O que será de "Nossa Cidade. Nossa Paixão"?

COMICIO

Membros da Frente Brasil Popular em Sergipe, faziam ontem uma panfletagem no Calçadão da Rua de João Pessoa, convocando a população para assistir neste sábado, um comício em favor da campanha do candidato frentista, Luiz Inácio Lula da Silva. O comício que será realizado na praça Dom José Thomaz, no bairro Siqueira Campos, contará com a presença do candidato a vice-presidente, o senador Bisol. Os frequentadores do Calçadão estavam bem receptivos a promoção da Frente Brasil Popular.

CHUVA

A chuva que caiu ontem em Aracaju fez com que fosse fraco o movimento no Calçadão, e em consequência nas casas comerciais do centro da cidade. Os lojistas estão cada dia mais preocupados com o fraco movimento no comércio, pois unico setor que ainda está vendendo alguma coisa é o de roupas e confecções.

CONFUSO

Alguns servidores públicos do Estado criticaram ontem no Calçadão o reajuste salarial anunciado pelo governador Antonio Carlos Valadares. Eles se dizem confusos quanto as tabelas divulgadas. Esse assunto ainda é o mais discutido também nas repartições públicas.

SACOLÃO

Os membros da Frente Brasil Popular estão anunciando para a próxima semana, passar o "sacolão" no Calçadão, fabricas, repartições públicas e outros locais onde há concentração de público, para que os simpatizantes da candidatura de Luis Inácio Lula da Silva possam contribuir financeiramente para que a campanha possa ter sequência. Segundo Marcelo Barreto da coordenação da campanha no Estado, a população tem vontade de participar de alguma forma e a contribuição tem sido uma das formas encontradas.

RECLAMANDO

Deputados e o pessoal da justiça não estão muito satisfeitos com a idéia do governador Antonio Carlos Valadares atrasar o pagamento de seus vencimentos. Eles recebem sempre até o dia 10 de cada mês e esse mês talvez so recebam no dia 19 Ontem a reclamação era grande. Eles alegam que têm compromissos assumidos e não podem deixar de pagá-los.

PLENÁRIO

TV-SERGIPE

O senador Albano do Prado Franco passou toda manhã de ontem reunido na TV Sergipe, Canal 4, para adotar uma série de providências. Uma delas foi dar dois meses de férias, sem retorno, ao superintendente daquela empresa, Mozart Santos, considerado responsável por um horário de problemas pelo qual vinha passando a emissora de televisão, tanto no aspecto financeiro quanto político.

•º•

Albano não estava gostando do tratamento jornalístico que a TV-Sergipe vinha fornecendo aos telespectadores e advertiu a Mozart várias vezes sobre isso, inclusive quanto a uma entrevista em que o próprio Albano foi duramente criticado porque estava apoiando Fernando Collor de Mello. Na parte financeira, a empresa vinha operando "no vermelho" já há algum tempo, enquanto o Mozart estava particularmente operando no "preto". Tudo isso redundou nas férias e posterior demissão do superintendente.

ENCONTRO

O governador Antônio Carlos Valadares estava profundamente magoado com o senador Albano Franco, desde quando a TV-Sergipe começou a mostrar apenas um lado do problema em que foi envolvida a Polícia e os grevistas. O governador considerou que a televisão deveria mostrar as duas partes, "mas não apenas a que os grevistas faziam acusações ao Governo, sem que ele tivesse chances de defesa".

•º•

Terça-feira passada, à noite, no Palácio de Veraneio, o governador Antônio Carlos Valadares recebeu a vista do seu vizinho Albano Franco, que garantiu orientar o pessoal para fornecer um noticiário no mínimo imparcial, mostrando a versão dos dois lados. Mas quarta-feira à noite, no "Sergipe Notícias", segunda edição, o governador foi duramente criticado em função do aumento dos servidores na área do nível superior, sem direito a defesa. Valadares não conversou com Albano sobre o assunto e não se envolveu na linha editorial da emissora, mas recebeu um telefonema do próprio senador comunicando "as férias de Mozart Santos", o que considerou um problema interno da empresa, que ele não tem absolutamente nada ver com isso.

PONTO

É possível que na próxima segunda-feira, o secretário da Administração, Norman Oliveira, compareça ao programa "Bom Dia Sergipe", a fim de anunciar, durante entrevista, que vai cortar o ponto de todos os servidores que não comparecerem ao trabalho, a partir do dia 11 próximo, porque considera que com a mensagem de aumento concedida e enviada à Assembléia Legislativa, não há como manter a máquina administrativa paralisada.

•º•

Durante o "Bom Dia Sergipe", Norman Oliveira vai dar algumas explicações sobre o novo reajuste do funcionalismo público e inclusive revelar os prejuízos causados ao Estado pela greve prolongada do funcionalismo.

CRIADORES

Foi confirmada a presença de criadores da Tailândia, México e Estados Unidos da América na Exposição Agropecuária de Aracaju, que terá início neste próximo domingo, no Parque João Cleófas. Os criadores estrangeiros importam o Indubrasil de Serquantidade.

LICENÇA

O deputado estadual Jerônimo Reis entrou com mais 15 dias de licença para tratamento de saúde e foi por isso que não compareceu à sessão plenária de quarta-feira, quando foi lida a mensagem do Governo concedendo aumento para o funcionalismo público estadual. Jerônimo está de licença já há alguns dias e não vem comparecendo a nenhuma sessão plenária.

•º•

Ontem à tarde, através de telefonema, o deputado Jerônimo Reis disse que "até o momento vou votar em Fernando Collor de Mello", mas adiantou que no primeiro turno não pediu votos para ninguém e não deseja fazê-lo neste segundo turno, "porque nenhum dos dois candidatos presta". Segundo ainda Jerônimo: "não vou participar de nada, nem de comício e nem de carreata".

JACKSON

O ex-prefeito Jackson Barreto procurou o deputado federal Acival Gomes para uma longa conversa em torno da formação do Movimento Lula Presidente em Sergipe, para integrar o grupo de políticos progressistas que apóia o candidato petista sem o aval da Frente Brasil Popular. Acival, entretanto, ouviu as bases do PSDB em Sergipe e o pessoal, por unanimidade, resolveu não aceitar a participação, por considerar que ainda não existe uma determinação para ingressar na campanha.

•º•

Acival, entretanto, diz que se houver um grande comício de Luiz Ignácio Lula da Silva em Aracaju ou qualquer outra cidade do Interior do Estado, ele poderá participar, relembrando que em termos de eleições presidenciais não tem compromissos com ninguém a não ser com o PSDB.

ROLLEMBERG

O senador Francisco Rollemberg, do PMDB, vinha se mantendo calado com relação as eleições presidenciais neste segundo turno, mas deu sua opinião sobra o debate de domingo passado entre Fernando Collor de Mello e Luiz Ignácio Lula da Silva: "os dois se comportaram como se esperava". E acrescentou: "não se aprofundaram nas questões relacionadas com o programa de Governo e partiram para agressões pessoais, o que não impressiona o eleitor".

•º•

Francisco Rollemberg já decidiu que votará em Collor neste segundo turno.

REUNIÃO

Hoje, às 10 horas, no Palácio de Veraneio, o governador Antônio Carlos Valadares fará uma reunião com toda a coordenação da campanha de Fernando Collor de Mello em Sergipe, para traçar a estratégia para o dia das eleições. Falará sobre a coordenação de fiscalização de urnas; arregimentação da militância para o dia da eleição e mostrar a necessidade de diminuir as abstenções no Interior do Estado, cedendo transporte para que o pessoal da Zona Rural possa votar.

•º•

Além do governador Valadares, participam da reunião o senador Albano Franco, o coordenador da campanha de Fernando Collor no Nordeste, ex-deputado federal Gilton Garcia, vereador Davis Farias, deputados e lideranças políticas do Interior.

COMÍCIO

Dia 14 próximo, será realizado um grande comício em Aracaju, tendo como ponto o Conjunto Augusto Franco, em favor da candidatura de Fernando Collor de Mello. Virá representantes de vários Estados e o governador Antônio Carlos Valadares vai estar no palanque. O comício vem sendo organizado pela coordenação do PRN em Sergipe, que pretende fazer outros movimentos até o dia 17 próximo.

CEHAC

Presidentes de Associações de Bairros estiveram reunidos, ontem pela manhã com o diretor do Cehac em Sergipe, órgão diretamente ligado ao Ministério do Interior, José Alves Neto, cunhado do ministro João Alves Filho, para um encontro político do qual também participou o deputado estadual Jerônimo Reis.

•º•

Segundo informações, o objetivo da reunião era orientar o pessoal para votar em Luiz Ignácio Lula da Silva. Inclusive foi distribuido um informativo sobre a campanha petista, além de grande quantidade de leite-em-pó.

CARREATA

O pessoal da Frente Brasil Popular vai começar a atacar mais no Interior para penetrar mais na zona rural, onde Collor supera Lula por grande margem de votos. No próximo domingo, será realizada uma carreata na Rodovia Lourival Baptista, entre os municípios de Salgado e Lagarto, culminando com um comício nesta última cidade.

•º•

A informação foi prestada pelo próprio Jerônimo Reis, por telefone, do gabinete de José Alves Neto, no Cehac.

ARTHUR

Mas o líder político de Lagarto, ex-prefeito Arthur Reis, não está declarando o seu voto e tem recomendado aos amigos e correligionários que votem em quem achar conveniente: "todos estão livres para escolher o candidato que quiser", anunciou uma das pessoas mais ligadas a Arthur.

MEDIDA

Os coronéis Joseluci Prudente, comandante da Polícia Militar, e Eduardo Pereira, secretário da Segurança Pública, na manhã de segunda-feira passada, haviam programado uma audiência com o governador Antônio Carlos Valadares, em Palácio de Veraneio, para levar-lhe a sugestão de que não fosse colocada em vigor a portaria proibindo manifestações públicas na Praça Olimpio Campos. A decisão dos dois coroneis foi tomada no domingo à noite, em reunião informal na residência de um deles.

•º•

Por motivo de conveniência de trabalho, só às 10 horas de segunda-feira é que o coronel Eduardo Pereira teve audiência com Valadares, em Palácio Olimpio Campos, quando enfim conseguiu que a portaria não fosse colocada em vigor: "da mesma forma que conversamos para elaborar a portaria, tivemos longa conversa para não colocá-la em vigor", esclareceu Eduardo.

CARMÓPOLIS

O governador Antônio Carlos Valadares vai a Carmópolis dia 14, às 17 horas, para lançar uma série de obras de infraestrutura urbana, proveniente de convênio entre Governo e Prefeitura, através da Caixa Econômica Federal (CEF). Na oportunidade, o governador lança obra do Governo, realizada através da Emsetur, que será o terminal turístico daquela cidade. O prefeito de Carmópolis, Theotônio Neto, explica como será este terminal:

- Tem parte da mata Atlântica, como uma piscina natural, além de um lago para pedalinhos e pequenas embarcações. Local para camping, esportes e lazer, play-groud, restaurantes, quiosques e área reservada para um hotel, que já despertou interesse a quatro empresas. O terminal ficará a 2 quilômetros da BR-101, por onde trafega 2.300 veículos de turistas que inclusive podem ir a Pirambu e conhecer o Campo Petrolífero de Carmópolis.

JORGE

O vereador Jorge Araújo almoçou terça-feira passada, com o senador Albano Franco e lhe confessou que, neste segundo turno, iria votar em Fernando Collor de Mello para homenageá-lo: "estou albanando", disse. O vereador confessou que nestas eleições a grande vitoriosa foi a democracia, porque o povo escolheu os dois candidatos mais simpáticos: "o primeiro pertence a um Estado pobre do Nordeste, e o segundo é um metalúrgico de origem humilde. Coincidentemente, ambos não eram acreditados quando se lançaram candidatos há um ano atrás".

EDVALDO

O vereador Edvaldo Nogueira (PC do B) representou o seu partido na inauguração do Comitê Pró Lula, da Barão de Maruim, organizado pelo ex-prefeito Jackson Barreto. Wilton Marques, do PT, também estava lá representando os petistas e quebrando as barreiras entre a Frente e o Movimento Lula Presidente encabeçado pelo ex-prefeito.

•º•

Edvaldo considera que todos precisam se unir nesta campanha para a vitória de Lula, principalmente aqueles que se identificam com a programática da frente e têm compromissos com a democracia: "só não vamos aceitar aquelas pessoas que têm a cara do Governo Sarney", disse.

CÂMARA

A Câmara Municipal de Aracaju está com dificuldades de sobrevivência orgânica, porque não tem dinheiro sequer para comprar o papel higiênico. A xerox está quebrada e o gabinete do presidente, José Félix, sem condições de acomodá-lo, tudo isso porque a Prefeitura não libera dinheiro para manutenção mínima da Casa.

•º•

Mesmo assim, o líder do prefeito na Câmara, Mário Costa, apresentou projeto que aumenta o número de assessores dos vereadores de 2 para 4, o que acrescenta mais 42 pessoas com salários acima de 1.500 cruzados novos. O projeto foi aprovado e apenas quatro vereadores votaram contra: Edvaldo Nogueira, Jorge Araújo, Pedro Firmino e Davis Farias.

DIOGENES BRAYNER

AÇAO CEHAC

A campanha eleitoral de 1988 para as Prefeituras Municipais, quando em Aracaju, sob inspiração do governador Antônio Carlos Valadares, o PMDB de José Carlos Teixeira e Albano Franco fez uma aliança com o PFL de João Alves Filho e seu grupo, para dar apoio ao médico Lauro Maia, como candidato à Prefeitura da Capital, pode ter ocorrido o casamento, "mas os noivos dormiram em camas separadas". Inconciliáveis em todas as ocasiões que precisaram estar juntos, João Alves Filho e Albano Franco sempre mantiveram a distância política que caracteriza a forma com que ambos encaminham os seus projetos para retornar ou chegar ao Poder. Na realidade, os dois até que já demonstram certa tolerância, mas encontram barreiras fortes no aspecto familiar, com a radicalização maior partindo da dinâmica empresária Maria do Carmo Alves, uma mulher de caráter forte, que hoje dedilha muito bem este jogo complicado da política sergipana. Foi em 1988 que, enquanto João prometia fazer campanha em favor de Lauro, dona Maria fortalecia a candidatura de Wellington Paixão, animada pelo excelente relacionamento que ainda hoje mantêm com o ex-prefeito Jackson Barreto. O resultado final está aí...

•º•

É possível que o ministro do Interior, João Alves Filho, cumpra a sua parte de ficar ausente da campanha eleitoral deste segundo turno, relegando a segundo plano a possibilidade de uma vitória de Collor e a automática ascensão do senador Albano do Prado Franco, que vê recrudescer as suas chances de chegar ao Olímpio Campos. Mas outra coisa é a empresária Maria do Carmo, obstáculo maior para uma reaproximação política entre o ministro e o senador, capaz de trabalhar contra Collor só para derrotar os Franco, e reabrir as portas da esperança para que seu marido retome todas as chances de suceder a Valadares, parte delas perdida com a frustração da candidatura Sílvio Santos. Segundo informações que chegaram a "Plenário", ontem, a ex-primeira dama já iniciou o seu trabalho, sempre dinâmico e produtivo, em favor da candidatura de Luiz Ignácio Lula da Silva, utilizando toda a sua simplicidade, usando de sua popularidade e contando com a ajuda do próprio Jackson Barreto, que continua a seu lado na eterna luta contra os Franco, como se isto fosse a salvação do Brasil e de seu grupo político.

•º•

Ontem pela manhã a cidade foi inundada pelo boato de que o irmão de Maria do Carmo Alves, José Alves do Nascimento, diretor da Cehac, órgão ligado ao Ministério do Interior e que tem considerável poder assistencial, estava reunido com vários presidentes de Associações de Bairros da Capital, e ainda com os deputados Nicodemus Falcão e Jerônimo Reis, onde distribuia sacos de leite-em-pó e pedia votos para Lula. Pelo menos a presença de Jerônimo foi confirmada, porque foi de lá que ele atendeu um telefonema do repórter para anunciar que no próximo domingo a Frente Brasil Popular estaria promovendo uma carreata entre Salgado e Lagarto, culminando com um comício nesta segunda cidade. Dentro deste raciocínio, é possível que o ministro tenha passado apenas parte da coordenação de campanha para o governador Antônio Carlos Valadares, entregando-lhe o lado que defende Collor e, para satisfazer a outras áreas mais radicais do seu grupo, indicou o seu cunhado para coordenar a parte que apoia Lula, com direito a leite e tudo o mais que um Ministério bem dotado pode oferecer. Com o gesto, João consegue exatamente "matar dois coelhos de uma só cajadada", sempre se mostrando estar por fora do que ocorre a um palno do seu nariz.

Joelmir Beting

(Publicação simultânea com a FOLHA DE S. PAULO)

RACIONAMENTO NA CURVA

Trombadas burocraticas, agravadas por canetadas [illegible] complicando soluções energéticas. Brasileiramente, deixamos [illegible] em dezembro de 1989, um programa de abastecimento de [illegible] que se encontrava a perigo desde dezembro de 1986. Resultado: [illegible] sem metanol na mistura carburante, o brasileiro motorizado não [illegible] cool suficiente na próxima quaresma, que é do ramo.

Pelo sim, pelo não, as montadoras preparam-se para a [illegible] ção ainda maior do carro a álcool. Há três anos, o mercado [illegible] carros a álcool para cada carro a gasolina. Desde outubro, é [illegible] carro a gasolina iguala a oferta do carro à álcool.

A gasolina só não virou o jogo, com placar parcial de [illegible] crise de suprimentos de autopeças e componentes, deixou o [illegible] sem alternativa: para escapar da fila e amaciar o ágio, não [illegible] zer escolha do combustível.

DEIXANDO DE GANHAR

Para a Petrobrás, a proibição do metanol é prejuízo certo. O combustível chileno, custa apenas um terço do que ela desembolsa pelo álcool nacional. Adição de um terço de metanol na mistura carburante resgataria a margem de ganho da estatal - o que fecha o ano no vermelho.

A empresa não confia na reposição tarifária. O Governo não se anima a jogar inflamável na fogueira crepitante da inflação. Mas o reajuste de ontem, programado para 12 por cento, emplacou 20 por cento. Dizem que foi para compensar a frustração do metanol, azar do consumidor.

DEPOIS DO CARNAVAL

Única certeza: estão faltando 2 bilhões de litros de álcool no abastecimento interno de janeiro a abril. A gasolina não poderá cobrir esse buraco negro: não se faz nem se converte uma frota assim da noite para o dia.

Sem o metanol, barrado no baile, o racionamento de combustível é uma perspectiva verossímil no depois do carnaval. Na praça do Rio, pode pintar logo depois do natal. O abastecimento da região já está comprometida. O Nordeste, sentado nos lucros do açúcar, também vai ficar com tanque pela metade.

BRASIL EM REFORMA

''Reforma econômica para o Brasil'' foi apresentado à imprensa ontem pelo principal dirigente do Grupo Pão de Açúcar, Abilio Diniz. São 212 páginas, editadas em livro pela Nóbel (no mercado, dia 11), elaboradas sob coordenação de Diniz por 22 economistas de diferentes [illegible] lias e tendências. Os [illegible] iam hoje do Plano, [illegible] colaboração do grupo [illegible] rial ''as plataformas [illegible] do próximo presidente [illegible] blica.

RECOMPOR A [illegible]

Segundo Diniz, o [illegible] plano é recompor as [illegible] de governabilidade do [illegible] didas pela crise econômica [illegible] desdobrou em crise [illegible] social. O plano tem três [illegible] de emergência, com [illegible] cal-monetário e controle [illegible] do Tesouro Nacional, [illegible] sição para a estabilidade [illegible] reversão das expectativas [illegible] didas para garantir a [illegible] ção dos preços, e de [illegible] cionalização da economia. Aqui entrarão as três [illegible] preconizadas: do setor [illegible] do setor monetário, da [illegible] de comércio exterior.

É COISA DE 5 POR CENTO

O que o plano de Diniz [illegible] menda para a primeira fase [illegible] cuperar 5 por cento do [illegible] corte nos gastos correntes [illegible] sídios (1,5 por cento), [illegible] ga tributária (2 por cento) [illegible] reajuste das tarifas [illegible] (1,5 por cento). E trabalhar [illegible] pois.

REFLEXÃO DO DIA

'Em qualquer debate, [illegible] veemência vale mais que a [illegible] tância''.

De Malcolm Forbes, [illegible] da revista ''Forbes''.

SECOS & MOLHADOS

1. Combate à inflação, contenção do déficit público, negociação da dívida externa, retomada do crescimento: receita para 1990 dar certo.

* * * * *

2. Como aviar essa receita, o ex-presidente do BC, Affonso Celso Pastore explica a 200 empresários hoje, no BCN, em Alphaville.

* * * * *

3. Economistas André Franco Montoro Filho, Antonio Comune e Fernando Homem de Mello prepararam um estudo sobre desenvolvimento da Amazônia.

* * * * *

4. A equipe da Fipe foi contratada pela Associação dos Empresários da Amazônia. O plano será divulgado dia 14 próximo.

* * * * *

5. É hoje que o ''alerta à nação'', preparado pela Abinee, será conhecido. Contém sugestões para a crise de energia e de telecomunicações.

* * * * *

6. Carlos Alberto de [illegible] coordenador regional da [illegible] zém em São Paulo, espera [illegible] malização dos serviços de [illegible] na próxima semana.

* * * * *

7. A greve de funcionários [illegible] de acabar com liberação de [illegible] bas do Tesouro à empresa [illegible] pagar aumento de 102,3 [illegible] cento.

* * * * *

8. A estocagem da [illegible] é pequena e estratégica: [illegible] cento do total nacional [illegible] atuando em fronteiras e [illegible] iniciativa privada não vai [illegible]

* * * * *

9. Proteção ao consumidor [illegible] cluída, em capítulo especial [illegible] leis orgânicas dos municípios [illegible] recomendação de 5ª Encontro [illegible] Estadual de Defesa do Consumidor, ontem encerrado.

* * * * *

10. A política brasileira [illegible] tema, prevista pela constituição [illegible] de 88, ainda não saiu das [illegible] folhas de papel de projetos [illegible] Câmara e no Senado.

TV HOJE

06:15h. Padrão a Cores
07:30h. Jornal Aperipê Bom Dia
08:00h. Cataverde
08:15h. Qualificação Profissional
08:30h. Telecurso 1º Grau
08:45h. Telecurso 2º Grau
09:00h. Viver
09:30h. Sem Censura
10:30h. I Love You
11:00h. Documentários
11:30h. Diário dos Três Poderes
12:00h. Jornal Rede Brasil Tarde
12:30h. Abrindo o Jogo
13:00h. Horário Político
13:20h. Revistinha
15:00h. I Love You
15:30h. Viver
16:00h. Sem Censura
18:00h. Especial Rede
18:05h. Tempo de Esporte
20:30h. Horário Político
20:50h. Jornal Visual
21:45h. Jornal Rede Brasil Noite
22:45h. Videoteca Aperipê
23:50h. Documentários Especiais
00:40h. Cinquenta e Quatro Minutos
00:40h. Encerramento da Emissora

06:30h. Telecurso 1º Grau
06:45h. Telecurso 2º Grau
07:00h. Bom Dia Brasil
07:30h. Bom Dia Sergipe
08:00h. Sou da Kuxa
12:45h. Sergipe Notícias 1ª Edição
13:00h. Horário Político
13:20h. Globo Esporte
13:25h. Jornal Hoje
13:45h. Vale a Pena Ver de Novo
14:50h. Sessão da Tarde
16:50h. Sessão Aventura - Que Rei Sou Eu?
17:50h. O Sexo dos Anjos
18:50h. Top Model
19:45h. Sergipe Notícias
20:00h. Jornal Nacional
20:30h. Horário Político
20:50h. Tieta
21:50h. Globo Repórter
22:50h. Minissérie - Casa Nobre
23:50h. Jornal da Globo
00:50h. Corujão

06:40h. L.B.V.
06:45h. TV Educativa
07:00h. Mãos Mágicas
07:15h. TJ Manhã
07:30h. Show da Simony
08:00h. Ora du Kapeta
11:00h. Do Ré Mi Fá Só Lá Si c/ Marlane
12:00h. Chaves
12:30h. Atalaia nos Esportes
13:00h. T.S.E.
13:20h. Bozo
16:00h. Show Maravilha
18:00h. Flash TJ Brasil
18:15h. Chaves
18:34h. Jornal da Cidade
18:57h. Economia Popular c/Tamer
19:00h. TJ Brasil
19:40h. Cortina de Vidro
20:30h. T.S.E.
20:50h. Cinedisney
21:50h. Cinema em Casa - A Princesa da Máfia
23:30h. JB Soares - Onze e Meia
00:30h. TJ Noite
01:00h. Cinema Como no Cinema – A Princesa e o Mendigo

06:45h. Programação Educativa
07:00h. Jornal Rio
07:30h. Brasília 07:30hs.
08:00h. Cometa Alegria
11:55h. Vota Brasil
12:00h. Manchete Esportiva - 1º Tempo
12:30h. Jornal da Manchete Edição da Tarde
13:00h. T.S.E.
13:20h. Mulher 90
15:20h. O Incrível Hulk
16:20h. Clube da Criança
19:30h. Repórter Jornal
20:00h. Manchete Esportiva - 2º Tempo
20:30h. T.S.E.
20:50h. Jornal da Manchete - 1ª Edição
21:50h. Novela Kananga do Japão
22:50h. Vota Brasil
22:55h. Cesar Santos Show
23:55h. Momento Econômico
00:05h. Jornal da Manchete - 2ª Edição

NOVELAS

ANJOS

provoca Arakém e ele só não bate nele porque intervém. Rogé vai na creche buscar Isabela e a Francisquinha vai junto. Gigi avisa Zé que vai reclamar quando não gostar de alguma coisa. Dá bebida para Luiza e passa a noite com Olavo Otávio dizendo a mãe que vai a casa de Zé para contar toda a verdade a Zé Paulo. Luciana clareia o cabelo para ficar parecida com Ruth. Ruth telefona para Zé Paulo e manda ir a Rio que ela o está enganando.

TOP MODEL

exige que Rose lhe entregue os exames. Vai falar com o pai e deixar escapar que a Polícia está procurando. Rose não leva os exames. Jacques e avisa que terá que ir a sua casa. Ela conta a verdade a Artur. Jacques alerta que Lucas pode ser preso a qualquer momento. Vai a sua casa e vê Marisa ao telefone falando as frases que contactou nos Estados Unidos. Diz não ter ouvido nada. Alex telefona para a Madonal e avisa que sabe onde está Lucas.

TIETA

diz a Modesto que não tem como impedir Aida Cúrvia e ele resolve se afastar por um tempo. Assim, resolve ficar com Leonora. Filó concorda em ir ao cinema com Leôncio se ele conseguir permissão do pai. Silvana convida Amintas para jantar em sua casa. Diz que os pais foram para Sergipe. Mirko lamenta que os pais tenham ido para Sergipe. Mirko teve um encontro com Ascânio no Rio. Ascânio comunica a todos que a fábrica vai ser instalada em Mangue. Imaculada aparece para Cosme e o padre. Que eles não pensem mal de Pelo e Letícia.

CHUVISCOS

- **Cristina Souza** me informou que D. **Maria do Carmo Nascimento Alves** lhe convidou para assinar uma coluna social no **Jornal da Manhã**. Mas ela ainda não decidiu se irá ou não
- **Sérgio Bezerra**, Vereador de Aracaju, estava no **Buffet Ginaldo's**, quarta-feira passada. Entre um coquetel e outro, batia papo com amigos.
- Hoje é dia de boa música, no **Cantuá**. **Suzana**, "a estrela moderna", canta nas noites de sexta-feira e sábado.
- Recebi, agradeço e retribuo as mensagens de Boas Festas e Feliz 1990 enviadas por Alberto Falk, editor do jornal Styllo, de Tobias Barreto, dos amigos Lilam e Aderbal Bastos Barroso, do Senador Francisco Rollemberg e esposa, Elcy, e do Deputado Federaç Bosco França e esposa, Silvana.
- Será amanhã, a partir das 23 horas, no **late Clube de Aracaju**, o **Baile do Aspirantado**, da Turma Batalhão Campo Grande, do 28º BC.
- Amanhã, a partir das 20h30min., na Sociedade Filarmônica de Sergipe, irá acontecer a 1ª Exposição Individual do artista plástico capelense **Rosalvo Rodrigues**. Durante o vernissage haverá um recital de músicas pela Banda Hildete Falcão Baptista.
- Hoje, dia dedicado a Nossa Senhora da Conceição, padroeira de Aracaju, a **Secretaria de Estado da Cultura** irá dar continuidade a uma vasta programação para marcar a data. No programa constam: Feira de Comidas Típicas e Artesanato, na Praça Fausto Cardoso, lavagem da escadaria da Catedral e entrega de oferendas a Oxum, na Praia de Atalaia.
- Amanhã, na **Associação Atlética Banese**, irá acontecer "A Noite do Sushi e Sassimi", promovida pela **Anbrase**. Haverá apresentação de show com artistas japoneses. O objetivo da noite é promover o congraçamento dos sergipanos com os que fazem a colônia nipônica em Aracaju.
- O aniversariante ilustre de hoje é o Deputado **Hildebrando Dias da Costa**. Ao parlamentar, meus votos de felicidades!
- O **Hotel do Velho Chico**, em Propriá, irá promover o **Réveillon do Brilho**. As "mesas" estão sendo vendidas ao preço de 1 mil e 500 cruzados novos.
- Tenha um bom feriado! Domingo eu volto, na **Gazetinha**.

PEDRITO BARRETO

Marilda e Carlos Alberto Chamusca Tourinho em recente acontecimento social na AABB. (Foto Wellington Barreto)

Velho Chico

A **Associação Sergipana de Imprensa**, através do Núcleo Jornalístico de Propriá e o Hotel do Velho Chico, irá promover, nas dependências do Hotel, em Propriá, no período de 14 a 17 de dezembro, a **I Feira de Artesanato do Baixo São Francisco**.

*****

A programação tem início na quinta-feira, às 20 horas, com um coquetel para a imprensa e convidados. Logo em seguida haverá apresentação do grupo Guerreiros, de Propriá, e Sanfoneiros da região.

*****

Na sexta-feira, durante todo o dia, a Feira estará aberta à visitação pública. Às 19 horas haverá a apresentação do grupo folclórico **Cangaceiros**. Às 20 horas a atração será o **Grupo Coco de Praia**, de Arapiraca. E, apra encerrar, a **Banda de Pífano** de Propriá fará uma apresentação.

*****

No sábado, ponto alto da Feira, a programação artística terá início às 19 horas, com um Recital de Poesia. Às 20 horas haverá uma apresentação do **Teatro Capoeira**, de Propriá. A **Banda Sete Cantos**, de Aracaju, irá se apresentar às 21 horas.

*****

No domingo, encerrando a **I Feira de Artesanato do Baixo São Francisco**, a programação terá início às 10 horas, com a **Banda de Pífano de Propriá**. Logo em seguida, o **Grupo Capoeira de Propriá** será a atração. À tarde, a partir das 14 horas, o Grupo de Teatro de Boneco de Propriá irá se apresentar para os presentes. Às 16 horas, o Grupo de Teatro da Fundação Bradesco, irá mostrar sua arte. Os Guerreiros de Propriá voltam a se apresentar a partir das 18 horas. Encerrando a programação artística, às 20 horas, um sanfoneiro, de Propriá, estará se despedindo de todos os presentes à Feira.

*****

O jornalista **Elito Vasconcelos**, presidente da **Associação Sergipana de Imprensa**, está cuidando de todos os detalhes para o sucesso da **I Feira de Artesanato do Baixo São Francisco**.

TELEFONES

Segundo **Maurício Caldeira**, Assessor de Comunicação Social da **Telergipe**, Aracaju é a capital nordestina que tem maior índice de telefones pnr habitantes, numa proporção de 14,16 para cada grupo de 100 habitantes.

*****

O sistema telefônico de Sergipe está com a marca de 80 mil telefones instalados. Com isso, o Estado passa a ter a maior densidade telefônica comparada aos demais Estados do Nordeste, que é de 5,4 telefones para cada grupo de 100 pessoas.

*****

Quando a **Telergipe** foi implantada, em 1972, o Estado de Sergipe possuía apenas 1 mil e 575 telefones.

*****

A meta da **Telergipe** é atingir, nos próximos 3 anos, 100 mil telefones instalados e funcionando plenamente.

*****

A **Empresa de Telecomunicações de Sergipe**, atualmente, tem implantado cerca de 5 telefones por dia.

*****

Paralelo à ampliação do sistema telefônico de Sergipe, o Presidente da Empresa, **Antônio Manoel de Carvalho Dantas**, está também agindo na melhoria da qualidade dos serviços da **Energipe**.

FILMES NA TV

SESSÃO DA TARDE

A DETETIVE E O FILHO
Título Original: Detective Sadie & Son
Nacionalidade: Americana
Ano de Produção: 1987
Direção: John Llewellyn Moxey
Elenco: Debbie Reynolds, Brian McNamara, Sam Wanamaker, Cynthia Dale, David Ferry, Robert Morelli, Alar Aedma, Phil Akin, Michael J. Reynolds, Michael Woods, Roselle Stone, Jean Frenette, Joyce Gordon.

A veterana policial Sadie Rothman (Reynolds) está prestes a ser aposentada pela força de Nova York, quando demonstra perícia e coragem ao prender um criminoso. Reintegrada aos quadros da polícia, ela enfrenta a má vontade do Capitão Ruggles (Ferry), mas acaba como parceira de seu próprio filho, o novato Nolie (McNamara). Juntos, mãe e filho procuram o assassino que age no metrô da cidade.

CORUJÃO I

ADEUS ÀS ILUSÕES
Título Original: The Sandpiper
Nacionalidade: Americanà
Ano de Produção: 1965
Direção: Vincente Minnelli
Elenco: Elizabeth Taylor, Richard Burton, Eva Marie Saint, Charles Bronson, Robert Webber, Torin Thatcher, James Edwards, Morgan Mason, Tom Drake.

Na bela localidade de Big Sur, na Califórnia, uma artista irreverente (Taylor) se apaixona por um pastor (Burton), ocasionando sérios problemas entre ele e sua mulher (Saint). Na trilha musical, composta por Johnny Mandell, o destaque é a canção The Shadow of Your Smile de Mandell e Paul Francis Webster, que mereceu o Oscar de Melhor Canção de 1965.

CORUJÃO II

OS NOIVOS DE MINHA NOIVA
Título Original: On Men! Oh Women!
Nacionalidade: Americana
Ano de Produção: 1957
Direção: Nunnally Johnson
Elenco: Dan Dailey, Ginger Rogers, David Niven, Barbara Rush, Tony Randall, Natalie Schafer.

Um famoso psiquiatra de Manhattan, Dr. Alan Coles (Niven), é um dedicado profissional que se especializou em tratar das mentes de ricos pacientes. Entre seus vários casos, um assume proporções tragicômicas: o interesse de Arthur Turner (Dailey), um astro de cinema, casado, por sua noiva Myra (Rush).

HORÓSCOPO

ÁRIES de 21-3 a 20-4 — Período de surpresas no campo profissional e comercial. Tudo o que envolver contratos e papéis será favorecido. Nas questões emocionais, sente-se inclinado a uma paixão, mas pense antes de entregar-se a aventura.

TOURO de 21-4 a 20-5 — Está favorecido para usar de sua natural teimosia diante de um fato no meio ambiente. Não é tempo de ceder e sim de ir em frente com as suas intenções e planos. Mudanças acontecem também na vida sentimental.

GÊMEOS de 21-5 a 20-6 — É aconselhável acreditar apenas no que foi concretizado por um documento. Assumir compromissos apenas verbalmente trazem decepções. Cuidado com as aparências e as bajulações. Com uma boa dose de otimismo conseguirá manter a harmonia no amor.

CÂNCER de 21-6 a 21-7 — As competições concursos e toda espécie de atividade que deva exercer com coragem e que tenha como meta conquistar estará favorável. Contudo note-se uma ansiedade e inquietação com os assuntos particulares.

LEÃO de 22-7 a 22-8 — A sua tendência em valorizar as aparências pode levá-lo a cometer injustiças. Toda a energia empregada a favor de empreendimentos pouco definidos no momento geram dificuldades futuras. Fique atento com os fatos.

VIRGEM de 23-8 a 22-9 — É possível que a continuidade de uma coisa nesta fase, venha turbar suas relações pessoais em melancolia. Mantenha tudo em bom clima, organizando um passeio ou uma viagem de curta permanência junto daqueles que amam.

BALANÇA de 23-9 a 23-10 — Passa por um dia em que as tentações são bastante fortes, principalmente naquelas que envolvem aventuras e entregar-se a diversões pouco recomendáveis. Medite sobre os fatos que surgem antes de envolver-se em aventuras.

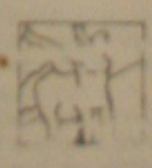

ESCORPIÃO de 23-10 a 21-11 — Está em boa fase para as confraternizações, encontros com amigos e a reconciliação com sócios, amigos ou mesmo a pessoa amada. A harmonia também reina no lar e a boa fase de diálogos e dança mais calma.

SAGITÁRIO de 22-11 a 21-12 — As inovações vernas à de que podem [illegible] ao cansaço. Procure o hospital para um empréstimo ou auxílio numa situação pessoal. Cuidado para não deixar-se levar pela generosidade e sofrer mais tarde as consequências em assumir uma situação.

CAPRICÓRNIO de 22-12 a 20-1 — Seja um dos chefes para manter a ordem no ambiente e em fazer se entender pelos demais. Atenda apenas as necessidades e obrigações mais urgentes e se mantenha atualizado. Assim pode evitar desencantos também no amor.

AQUÁRIO de 21-1 a 19-2 — As margens de lucros e ganhos em dinheiro se mostrarão insatisfatórias e sentirá a necessidade de recorrer a uma ajuda financeira. Contudo não há motivos mais sérios para se lamentar, pois os astros conspiram para rapidamente perdas e os gastos em tempo. Acalme-se.

PEIXES de 20-2 a 20-3 — Mantenha firme um projeto e não revele segredos ou descubra o terceiro. Do jeito que os astros estão posicionados nesta dia é bem mais fácil perder a oportunidade do que ver suas idéias aplicadas. Limite-se a ouvir. Fale pouco, só o necessário.

Escort fica em primeiro lugar no mercado

Autolatina homenageia empresas

A Autolatina homenageou 22 empresas fornecedoras de componentes automotivos e matérias primas para a Volkswagen e a Ford, as que mais se destacaram em 1989, com a outorga do Prêmio Autolatina de Qualidade depois de rigoroso critério de seleção pelas áreas de Suprimentos, Engenharia, Manufatura e Qualidade Assegurada. Em sua mensagem aos premiados, o presidente da Autolatina, Noel Phillips, assegurou o "reconhecimento ao esforço e investimentos realizados por todos os fornecedores, valiosos parceiros em nossa luta contínua pelo aperfeiçoamento dos níveis de qualidade do produto".

Ao comentar as dificuldades do setor numa economia em transição, Noel Phillips salientou dois aspectos particularmente críticos: "A atratividade necessária a nível de investimentos com recursos humanos empenhados em satisfazer aos apelos do mercado, não apenas em estilo e conveniência, mas em termos de Engenharia e de atualização tecnológica. Temos ainda que atingir os padrões internacionais de qualidade, um alvo em contínuo movimento. E, nesse esforço, somos fortemente dependentes da indústria de autopeças para atingir plenamente nossos objetivos de qualidade, eficiência e produtividade".

O Prêmio Autolatina de Qualidade - placa comemorativa, em metal cromado - faz parte de todo um processo de compras voltado para a satisfação do consumidor e que consolida a filosofia da Autolatina de aperfeiçoamento contínuo dos padrões de qualidade dos produtos Ford e Volkswagen nos mercados brasileiro e de exportação. Para Ugo Di Stefano, diretor-adjunto de Suprimentos da Autolatina, os procedimentos adotados hoje no Brasil.

Escort: superando o seu maior concorrente, o Gol, na preferência do povo.

Em novembro, mês em que a indústria automobilística comemorou a marca de 20 milhões de veículos produzidos ao longo de 32 anos, o Gol perdeu a condição de líder do ranking dos carros mais vendidos para o Escort, por problemas de falta de peças e componentes. O Escort, com 5 mil 686 unidades comercializadas no atacado, ficou em primeiro lugar no mercado interno, seguido do Uno, com 5.202, e do Monza, com 5.178.

O Gol, que caiu para o quarto lugar, com 4.537 unidades, teve uma queda de 46,4% em relação a outubro. Mas, no acumulado dos 11 meses, ainda detém a liderança, com 18% do mercado. O Monza, com 67.134 unidades (13,1%), é o segundo na classificação do ano, à frente do Escort que tem 12,6% do mercado (64.684 unidades), foi o quinto colocado no ranking de novembro.

Em Aracaju, o diretor da concessionária Ford, João Teixeira, confirma o crescimento de vendas do Escort, que tem sido muito procurado por um público que até antes preferiam outros veículos. Segundo João, as vendas deste seu produto decorre das mudanças estruturas da linha Escort, tanto no aspecto comodidade, dinâmica, design avançado, tecnologia moderna e, acima de tudo, no aspecto economia, um dos ítens que mais tem colaborado para o crescimento da venda do Escort.

Além disso, segundo João Teixeira, a esportividade do veículo e, ao mesmo tempo, a sua pos[illegible] tradas e até mesmo no [illegible] so dos grandes centros [illegible] feito com que o Escort [illegible] dos demais veículos, [illegible] tros concorrentes do seu [illegible] até invadindo outras áreas [illegible] ticadas de um público [illegible] exigente, como o é o das [illegible]

Os dados fornecidos [illegible] liação de vendas foram [illegible] ção Nacional dos Fabricantes [illegible] culos Automotores (Anfavea) [illegible] blicou o balanço de novembro [illegible] mostra alguns resultados [illegible] em todas as áreas, o que [illegible] a admitir para este ano um [illegible] 5% na produção geral de [illegible] que deverá ficar próxima a [illegible] de unidades.

Segundo a Anfavea, [illegible] de problemas com falta de [illegible] ram perdidos, no ano, 90 mil [illegible] equivalentes a um mês de [illegible] crisê de suprimento, decorr[illegible] dificuldades de negociações [illegible] ços com os fornecedores [illegible] uma produção em novembro [illegible] nas 72.985 veículos, 11,22[illegible] da de outubro, registrando [illegible] mulado dos 11 meses um [illegible] 922.212 unidades fabricadas [illegible] abaixo do resultado do mesmo [illegible] do de 1988. A indústria [illegible] no mês passado a produção [illegible] milhões de veículos no [illegible] sando a integrar o grupo dos [illegible] ses que detêm marca idêntica.

Volkswagen chega à marca de 70 mil caminhões produzidos em S.Paulo

A Volkswagen do Brasil completou em outubro a marca de 70.000 caminhões produzidos na fábrica de São Bernardo do Campo desde que iniciou sua participação no mercado de veículos comerciais, em 1981. O veículo que permitiu essa marca histórica é um modelo 7.100s, o primeiro caminhão na faixa de sete toneladas a contar com motor turbinado e carro-chefe de vendas da empresa no País. Para Antonio Dadalti, gerente de Marketing da Divisão de Caminhões, essa conquista solidifica a participação da Volkswagen no mercado brasileiro de veículos de carga.

A constante modernização e ampliação da oferta de veículos comerciais Volkswagen é resultado de uma constante programa de investimento. Depois do lançamento do 14.210 e do 16.210 - a "geração Força" - com motor de 210 cv de potência e capacidade para tracionar, respectivamente, 14 e 16 toneladas, a empresa apresentou, na última Transpo, o "transformer", veículo especialmente desenvolvido para receber o terceiro eixo, uma evolução técnica que contribui para melhor desempenho e qualidade do produto.

A Volkswagen Caminhões prepara, também, o lançamento do modelo 16.210 H, cavalo-mecânico com cabine-leito, que também provocou muita expectativa na feira do transporte do Anhembi e que chega ao mercado em meados de janeiro próximo. Falando dos planos da Volkswagen para o futuro, Dadalti revelou que "cerca de 120 milhões de dólares serão investidos nos próximos cinco anos, principalmente em veículos com maior capacidade de carga e ainda com tração 6x4, específicos para o trabalho fora-de-estrada".

70.000 caminhões

Em 1981, ao iniciar atividades no segmento de veículos para transporte rodoviário de cargas, a Volkswagen vendeu 6.000 unidades dos modelos 11.130 e 13.130, para 11 e 13 toneladas de peso bruto total. Gradativamente, surgiram produtos para outras faixas de aplicação, como o 6.80 e o 6.90, comerciais leves para seis toneladas, em 1982. Ampliando sua presença nesse segmento, a Volkswagen fechou o ano de 1985 com cerca de 12.000 unidades e o de 1986 com 15.300 veículos. No período de janeiro a outubro último foram vendidos 5.950 caminhões, completando os 70.000 caminhões no País.

Atualmente, a Volkswagen detém 14% de participação no mercado, com destaque para os modelos 7.90 S e 1.110 S, tipicamente urbanos, com capacidade para sete toneladas e que respondem pela maior parcela de vendas da empresa. "Com os programas previstos para os próximos anos - afirmou Dadalti - a Volkswagen planeja elevar a sua participação para cerca de 20%, contando com o trabalho de uma rede formada por 113 concessionárias especializados em caminhões, a segunda maior do País. Ainda este ano, inauguramos mais cinco concessionários, próximos aos principais entroncamentos rodoviários do País.

Verona teve mais de dois anos em seu projeto de lançamento

Em abril de 1987, quando os primeiros protótipos desembarcaram em Tatuí, começava um dos maiores programas de pesquisa e desenvolvimento da indústria automobilística nacional. No campo de provas, estava tudo pronto. Enquanto os "Nevada" - nome-código - desciam dos caminhões fechados, já camuflados por lonas e fitas-crepe que escondiam suas verdadeiras formas, os pilotos e técnicos reviam o programa de testes, comentando a seqüência e o procedimento de cada um deles.

O Verona, novo automóvel médio da Ford, chega ao mercado depois de mais de dois anos e meio de desenvolvimento, período em que passou por verdadeira "fortura" nas pistas especiais do Campo de Provas da Tatuí, interior de São Paulo. Paralelamente, as instalações industriais da Ford, em são Bernardo, recebiam as modificações necessárias ao início da produção. Em todo o projeto, a Ford investiu mais de 100 milhões de dólares para ter no Brasil outro produto com padrão internacional de qualidade.

Para aqueles experientes pilotos começava mais uma rotina de trabalho, que só terminaria centenas de milhares de quilômetros depois. Dia e noite, sem parar, homens e máquinas repetiriam, sistematicamente, provas de durabilidade, refrigeração, vedação do compartimento de passageiros, freios, suspensão, direção, desempenho, consumo e níveis de ruídos, entre outros.

Enquanto isso, em outra pista especial, sete veículos Verona eram literalmente destruídos em nome da segurança. Técnicos atentos filmavam cada detalhe da experiência, o **crash test**, em que os carros são arremessados à velocidade de 48 km/h contra uma barreira de concreto. Um choque violento que simula um acidente a 80 km/h reais contra outro automóvel. No teste, muitos itens de segurança são observados: fixação dos bancos e extintor de incêndio, estanqueidade do tanque de combustível e do reservatório? auxiliar de partida a frio (motores a álcool), deformação programada da carroçaria, deslocamento do sistema de direção e a integridade do compartimento de passageiros, entre outros.

Dos sete protótipos Verona usados nos testes de impacto, dois colidiram de traseira, impactados por uma barreira móvel, experiência ainda não prescrita no País, e os cinco restantes pela forma convencional, isto é, choque frontal contra o obstáculo. Em todas as situações, o Verona atendeu plenamente as especificações do projeto e mostrou elevado padrão de segurança. Paralelamente ao **crash test**, o Verona foi ainda "torturado" nos circuitos de terra dentro do Campo de Provas, mantidos intencionalmente em mau estado de conservação, e nas pistas especiais de piso diferenciados.

Com centenas de milhares de quilômetros rodados em pouco mais de 30 meses, o Verona foi finalmente certificado para produção, embora o trabalho dos técnicos ainda continuasse na fase das unidades-pilotos, para treinamento do contingente humano e avaliação dinâmica dos equipamentos da linha de montagem. O Verona estava pronto para chegar às mãos do consumidor, com a garantia dos rígidos padrões de qualidade a nível de Engenharia e Manufatura.

Garantia Total

Depois dessa verdadeira bateria de testes de validação técnica, o Verona oferece ao consumidor a garantia total de [illegible] sem limite de quilometragem, [illegible] sões apenas a cada 10 mil quilômetros [illegible] duas primeiras gratuitas. Opcionalmente [illegible] a garantia da fábrica pode ser estendida [illegible] por mais um ano através do Programa [illegible] Garantia Extra, que cobre despesas [illegible] sistemas elétrico e mecânico do carro.

Adicionalmente, a Ford [illegible] tia por oito meses ou 15 mil quilômetros [illegible] a condição que ocorrer em primeiro lugar [illegible] para qualquer peça original Ford [illegible] da no Verona, desde que o serviço [illegible] to por oficina autorizada. Se o [illegible] for comprado em distribuidor Ford [illegible] cado por terceiros, a garantia é [illegible] meses, sem limite de quilometragem.

Para que o proprietário do Verona [illegible] o melhor padrão de assistência [illegible] mercado, a Ford administra [illegible] treinamento para mecânicos e [illegible] oficinas, além de repassar, com [illegible] de serviços e recepcionistas [illegible] do QCP - Qualidade, Compromisso e Participação - o sistema de trabalho [illegible] pela Ford com o objetivo de [illegible] pleta satisfação do consumidor.

Graças ao QCP, o comprador do [illegible] vel expõe diretamente à Ford a sua [illegible] sobre o produto e esclarece dúvidas [illegible] permitem avaliar o nível de [illegible] que ele está recebendo do distribuidor. [illegible] informações são obtidas em dois questionários que devem ser devolvidos [illegible] pelo cliente: o primeiro, não mais [illegible] dias após a aquisição do veículo, [illegible] do ao completarem-se os dez primeiros meses. Dessa forma, a Ford identifica [illegible] blemas de campo e toma ações [illegible] rápidas em benefício do consumidor.

Avanço em Manufatura

O investimento total da Ford Brasil [illegible] o lançamento do Verona reservou [illegible] US$ 30 milhões para o aperfeiçoamento [illegible] equipamentos e processos no [illegible] Industrial de São Bernardo. [illegible] mais modernas linhas de montagem [illegible] dústrias automobilística brasileira, [illegible] na tem toda a sua produção acompanhada [illegible] e controlada por modernos sistemas [illegible] computação, de forma a permitir [illegible] de qualidade similar ao que a empresa [illegible] gistra em suas fábricas dos Estados Unidos [illegible] e Europa.

Nos setores de Estamparia e [illegible] ocorreram os investimentos mais [illegible] tes. Do Japão, Espanha e de diversos [illegible] necedores nacionais chegaram [illegible] estampos para a produção do Verona [illegible] cidade de Araras, interior de São [illegible] uma prensa-gigante, de 800 [illegible] permitiu racionalizar as operações [illegible] te, estampagem e flangeamento [illegible] rais do novo carro da Ford.

Concentrando todas as máquinas [illegible] de porte numa mesma área da [illegible] possível acelerar a produção em [illegible] eliminar o transporte de peças [illegible] badas entre os diversos setores da [illegible] ção. Para fazer uma lateral do Verona [illegible] chapa de aço passa por sete operações [illegible] ferentes de prensa, desde o chanfro [illegible] de desenvolvimento até a última [illegible] máquina, quando são feitos pequenos [illegible] e arremates.

Duas novas linhas aéreas de [illegible] foram inauguradas no setor de [illegible] para os subconjuntos do assoalho [illegible] rais. Suspensos por ganchos de [illegible] subconjuntos são conduzidos [illegible] **bucks** para a montagem do "esqueleto" [illegible] carro.

Motor tem maior potência

A nova geração de motores que equipa o Ford Verona - AE-16000 e AP-1800 - representa, para o consumidor, o melhor compromisso de desempenho de um automóvel moderno adequado às necessidades do nosso tempo. E a Engenharia da Autolatina trabalhou intensamente, durante os 30 meses do projeto, para obter desses motores, com gasolina ou com álcool, índices de economia de consumo e de manutenção compatíveis com as exigências e necessidades do consumidor de seu segmento no mercado.

Nos testes dinâmicos realizados no Campo de Provas de Tatuí em diversos circuitos urbanos, dentro de um programa de desenvolvimento de centenas de milhares de quilômetros, o Verona mostrou o seu desempenho: com o álcool como combustível, os protótipos equipados com o motor AE-1600 - destinado ao Verona LX - atingiram velocidades máximas de até 160 km/h, fazendo de 0 100 km/h em 13 segundos, com uma autonomia média de 11,2 km por litro.

Com essa marca, obtida segundo a norma NBR-7024, o Verona LX pode fazer tranqüilamente uma viagem entre São Paulo e Rio de Janeiro sem reabastecimento, considerando-se a capacidade de 64 litros do tanque de combustível. O mesmo motor, movido a gasolina, mostrou nos testes estes resultados: chega a 159 km/h de máxima, faz de 0 a 100 km/h em 13,4 segundos e consome um litro de combustível a cada 14,5 quilômetros, ou seja, pode estender a mesma viagem do Rio até Cabo Frio, no litoral fluminense, sem parar.

Submetido a provas idênticas, em circuitos mistos compostos por 55% do percurso no trânsito difícil das cidades e 45% em rodovias e áreas suburbanas, o motor AP-1800 do Verona GLX a álcool ampliou a velocidade máxima para 177 km/h (171 com gasolina), chegando aos 100 km/h em 10,3 segundos (11,6). Em termos de autonomia - distância versus combustível - os índices foram de 10,9 km/l para o álcool e 13,9 km/l para o a gasolina.

Para dirigir o Verona - em qualquer uma de suas versões - a Engenharia da Autolatina recomenda a troca de marchas nas seguintes velocidades: primeira para a segunda, a 20 km/h; para a terceira a 35 km/h; para a quarta a 45 km/h e para a quinta a 55 km/h, obedecendo-se os mesmos limites para as reduções. Dessa forma, obtém-se o melhor compromisso de performance com os dois motores, mantendo-se as características de economia com ambos os combustíveis.

Identidade técnica

Os motores definidos para a linha Verona - AE-1600 para o LX e AP-1800 para o GLK - mostram íntima identidade a nível de desenvolvimento tecnológico. Com troca de óleo programada para cada 10 mil quilômetros, esses motores de quatro cilindros em linha atendem à atual legislação de emissão de gases tóxicos e foram projetados para operar com baixo índice de ruídos e vibrações. Montados transversalmente - sentido leste-oeste - ambos formam conjunto único e compacto com o diferencial e o câmbio , o que permitiu destinar maior espaço para o compartimento passageiros.

Os motores AE-1600 e AP-1800 guardam, como principais semelhanças técnicas, por exemplo, a lubrificação por bomba de engrenagens, a refrigeração com bomba d'água de alumínio, o circuito selado com vaso de expansão e ventilador elétrico, e a alimentação por bomba mecânica do tipo diafragma. O carburador de corpo duplo tem dois estágios progressivos: o primeiro funciona mecanicamente e o segundo por controle pneumático. Os sistemas elétricos utilizam bateria de 12 volts, ignição eletrônica transistorizada com sensor indutivo e distribuidor com avanço automático.

Ao lado das semelhanças, algumas diferenças fundamentais: o AE-1600 tem eixo de comando das válvulas no bloco, acionado por corrente, enquanto o AP-1800 possui comando no cabeçote e correia dentada. O primeiro utiliza camisas removíveis nos cilindros contra a usinagem no próprio bloco do AP-1800. Na capacidade cúbica, o AE-1600 tem 1.555 cm3, potência de 80 cv (álcool) e 78 cv (gasolina) a 5.200 rpm, com torque de 134 Nm (131) a 2.200 rpm. O AP-1800, com 1.781 cm3, desenvolve 105 cv de potência máxima a 5.600 rpm e torque de 167 Nm a 2.800 rpm com o álcool, e 92 cv e 158 Nm, respectivamente, na versão a gasolina, nas mesmas rotações.

A suspensão dianteira é do tipo McPherson, com braço inferior forjado, barra estabilizadora de 22 mm de diâmetro montada à frente dos semi-eixos molas helicoidais de ação linear e amortecedores telescópicos pressurizadas. Na traseira, o Verona tem pontas de eixo forjadas, dois braços transversais triangulares (bandejas), molas helicoidais progressivas e também amortecedores a gás, especificamente calibrados.

O sistema de direção leve, preciso e com bom esterçamento - quatro voltas de batente a batente e diâmetro de giro de apenas 9,7 metros - é um dos componetes essenciais para ampliar a sensação de conforto na condução do Verona. A caixa de direção, montada atrás do eixo dianteiro, é do tipo pinhão e cremalheira e tem buchas de poliuretano para um desempenho mais suave. Com elevada capacidade de absorção de impactos provenientes do solo, o sistema de direção permite excelente dirigibilidade, mesmo em altas velocidades.