GAZETA DE SERGIPE

ACAJU, TERÇA-FEIRA, 27 DE MARÇO DE 1990, ANO XXXV — Fundador: Orlando Dantas — Nº 9.414 CR$ 20,00

Soldado da PM mata estudante

IO — A estudante ana Ceres Zago no, de 17 anos, foi ta com um tiro nas as pelo soldado Carlos no de Castro, do 23º (Leblon), ao passar esquina da Avenida es de Medeiros com Genaral San Martin, eblon, na carona de motocicleta. O soldado nou que o motoqueiro ainda não identifi- — parasse o veículo, velmente pelo fato não estar usando cete. Como não obe-, Carlos Magno, que a de plantão numa e da PM, disparou um na direção da moto, ando Adriana.

perador é ssassinado r cunhado

operador de máqui- liberto Santos Silva, oi assassinado por unhado Carlos dos , no último sábado, a de faca-peixeira, uma acirrada discus- que envolveu familia- ambos. A vítima no bairro Industrial, a chegou a ser so- por populares, mas aos ferimentos. ogo tomou conheci- a Polícia compare- o local do crime, no o, não conseguiu r o criminoso, que na direção do local ido como Manoel Nesse último final mana registrou-se um suicídio e um ento, além de tenta- e morte e prisão por amentos e agres- sicas. (Página 7).

oupança ai render s de 80%

- Os saldos rema- es em cadernetas upança abertas an- plano de estabiliza- econômica terão o monetária em elo IPC de março, eve ultrapassar os A informação foi tem pelo diretor de e organização do Central, Gustavo

exemplo prático: ador tem uma conta iversário no dia 23 aldo de NCz$ 100 fevereiro. No dia sado, ou seja, após no, esses NCz$ foram remunerados se no IPC de feve- (72,78%) mais e juros e o novo passou a NCz$,90. Deste total, erno liberou Cr$ e bloqueou NCz$,90.

Com o bloqueio das aplicações financeiras, sobram carros nas lojas e faltam clientes.

Queda na venda de carros zero superior a 90%

Até antes do anúncio das medidas econômicas do presidente Fernando Collor de Mello, comprar um carro zero quilômetro era uma operação difícil e que só conseguia ser concretizada mediante o pagamento do ágio. Agora a situação se inverteu: sobram carros nas concessionárias e faltam compradores.

Segundo estimativas dos próprios revendedores, a comercialização de veículos novos em Aracaju caiu em mais de 90 por cento. Na semana passada poucas foram as agências que conseguiram fechar negócios. É que com a limitação de saques nas aplicações financeiras e até nas contas correntes, a população ficou sem cruzeiros suficientes para comprar bens mais caros, como carros e imóveis.

Mas os revendedores admitem que a retração nas vendas é temporária e estão convictos que nos próximos 60 dias a situação será normalizada, inclusive com a volta dos financiamentos a longo prazo.

(Página 2).

Postos diminuem vendas devido o plano econômico

As vendas de combustíveis cairam sensivelmente no último final de semana, em Aracaju. Nenhuma explicação para o fato foi fornecida pelos gerentes de postos de abastecimentos, apenas registrou-se uma tendência entre os mesmos, em creditar esse esvaziamento de usuários ao plano econômico implantado recentemente pelo presidente Fernando Collor. Mas houve quem afirmasse se tratar de uma espécie de contenção de despesas, em função do último aumento nos preços dos combustíveis. Pois como se sabe o litro da gasolina está custando Cr$ 38,00, desde o dia 16 próximo passado. Para o gerente do Posto Aracaju, Hélio Martins, as vendas cairam em torno de 30 por cento, mas que no momento não sabe como avaliar essa defasagem nas vendas, entretanto, já no final desta semana acredita que disporá de elementos para fazer uma análise concreta da situação. A falta de dinheiro está provocando também a queda no movimento no Terminal Rodoviário.

(Pá ginas 3 e 5).

Collor recua e troca medidas provisórias por projeto de lei

O presidente Collor de Mello concede hoje a primeira coletiva após a posse, para anunciar a retirada de suas medidas provisórias.

Num recuo, classificado pelo seu porta-voz, como "um ato de respeito a Constituição e a Democracia", o presidente Fernando Collor de Mello decidiu ontem retirar as medidas provisórias 153 e 156, que definem respectivamente, os crimes de abuso ao poder econômico e os crimes contra a fazenda, estabelecendo penalidades - até a prisão - para aqueles que descumprissem o congelamento de preços e para os sonegadores de impostos. As duas medidas provisórias vão ser substituídas por projeto de lei que deverão ser anunciados hoje, pelo presidente da República, em entrevista coletiva que concederá a imprensa.

A nova posição do presidente Fernando Collor de Mello foi adotada após seguidas reuniões que aconteceram ontem, com a participação do ministro da Justiça Bernardo Cabral. A primeira reunião aconteceu pela manhã, no Ministério da Justiça e participaram, também a ministra Zélia Cardoso de Mello, o Procurador Geral da República, Aristides Junqueira, o Consultor Geral da República, Célio Silva e o delegado Romeu Tuma. À tarde, Bernardo Cabral continuou tratando do assunto e manteve reuniões com lideranças políticas, entre elas, o líder do PSDB na Câmara, Euclides Scalco que classificou as prisões efetuadas como base nas medidas provisórias como exageradas.

A primeira reação formal as medidas e que terminou motivando o recuo do presidente Collor de Mello, foi o pedido de inconstitucionalidade das mesmas apresentado ao Supremo Tribunal Federal pelo Procurador Geral da República, Aristides Junqueira. A liminar deveria ser julgada amanhã pelo Supremo e era bem provável que seria concedida, o que terminaria suspendendo os efeitos das medidas estabelecidas nas duas med.das provisórias. (Página 06).

Denúncias contra prefeitos vão ser apuradas a partir de hoje

Toda a contabilidade das Prefeituras dos 74 municípios sergipanos, e especialmente a parte de movimentação bancária referente ao exercício de 1989 e até 15 de março deste ano, será objeto de rigorosa fiscalização por parte dos auditores do Tribunal de Contas. A operação especial determinada pelo presidente Carlos Alberto Sobral, será iniciada hoje e objetiva detectar as denúncias de que dezenas de prefeitos municipais estavam desviando recursos públicos para aplicação no mercado financeiro em suas contas particulares.

Diante do interesse que tem demonstrado a sociedade pela apuração das denúncias veiculadas pela imprensa contra os administradores municipais, o conselheiro Carlos Alberto Sobral, concedeu ontem entrevista coletiva e anunciou o início da operação. Apesar de ter seu início confirmado para hoje, sabe-se que desde ontem os auditores do Tribunal de Contas já visitaram algumas prefeituras. (Página 03).

Albano volta a conversar sobre projeto potássio

O presidente Fernando Collor de Mello voltou ontem a assegurar que a exploração do potássio de Sergipe não sofrerá solução de continuidade com a extinção da Petromisa. A confirmação foi feita pelo Presidente da República ao senador Albano Franco, presidente da Confederação nacional da Indústria, durante audiência no Palácio do Planalto. Ontem na Assembléia Legislativa o deputado Marcelo Deda, líder do Partido dos Trabalhadores, disse que se o presidente não alterar a medida provisória, a Petromisa será liquidada imediatamente. (Página 3).

Albano: potássio confirmado.

ditorial

ustavo Barroso dizia, décadas, que o Brasil colônia de banqueiros. iva, embora pudesse na sua apreciação, ou grande reação, na lá prá cá, no entanto, isa mudou, pois, todas que o País entra em nalor porte do que a da histórica, os bancos ivariavelmente. (Pág 04).

Empresários

Brasília - Os 14 empresários que participaram da reunião de ontem com a ministra da Economia, Zélia Cardoso de Mello, deixaram Brasília sem uma resposta aos problemas que enfrentam nos dez primeiros dias de implantação do Plano Collor. Os empresários tinham basicamente duas reivindicações: queriam a liberação de cruzeiros para pagamento

Informe

Não é verdade que o acordão entre Albano Franco e João Alves Filho já esteja firmado. O governador Antônio Carlos Valadares (foto), bem que tentou, e continua tentando, mas não houve nem a conversa entre os dois. Albano disse a Valadares, que era candidato ao Governo do Estado, e que João Alves, também diz que é, portanto, não há o que conversar. (Pág 04).

Posse

Em solenidade que vai acontecer hoje, a partir das 11 horas, na própria Secretaria, o ex-governador João de Seixas Dórea (foto), será novamente empossado no cargo de secretário dos Transportes, Obras Públicas e Energia. Em 1988 ele ocupou a mesma Secretaria, como parte do acordo entre o PFL e o PMDB para a sucessão municipal em Aracaju.

Tempo

Segundo as previsões do Departamento Nacional de Metereologia do Ministério da Agricultura o tempo hoje nos Estados da região Nordeste deverá ser parcialmente nublado a nublado, com pancadas de chuvas. O Departamento prevê também que a temperatura máxima hoje em Aracaju deverá ficar em torno de 30,7 graus enquanto que a mínima 23,3 graus

Novelas

Saiba o que vai acontecer nos capítulos de hoje de suas novelas preferidas. Gente Fina - Maurício marca o seu casamento para dentro de quatro meses. Top Model - Alex instrui Grilo para fingir que assalta sua loja e mata Marisa na confusão. Tieta - Perpétua vê o assassino de Mirko deixando a Prefeitura e depois leva o padre e Osnar até lá (Página 03 - 2º Caderno).

Cai a venda de combustível nos postos

Vendas de combustíveis caíram no último fim de semana em Aracaju

No fim de semana as vendas de combustíveis caíram sensivelmente. Os gerentes de postos de abastecimentos não sabem explicar os reais motivos da queda de vendas dos combustíveis, mas a maioria acredita que seja uma consequência do Plano de Estabilização Econômica implantado no país na semana passada.

Embora uns acreditem que as vendagens ficaram reduzidas em função do Plano de Estabilização econômica, muitos acreditam que a redução ocorreu devido ao reajuste nos preços dos combustíveis concedidos pelo CIP no último dia 16, um dia após a posse do presidente da República, Fernando Collor de Mello.

O gerente do Posto Aracaju, Hélio Martins, por exemplo confirma a queda nas vendas de combustíveis em torno dos 30% no fim de semana, mas ele não soube fazer uma avaliação completa dos motivos. Segundo esclareceu somente no decorrer desta semana é que se terá uma idéia das verdadeiras causas da queda nas vendas. "Nem sei informar agora, é que veio um reajuste no dia 16 e sempre que o preço é reajustado [illegible] queda e também [illegible] plano do governo, então [illegible] certo se essa queda é [illegible] rente do plano ou do [illegible] ços", ressaltou o gerente.

Já o gerente do Posto [illegible] polis, Roberto Santos, [illegible] medidas adotadas pelo [illegible] Fernando Collor de Mello [illegible] retamente no comércio de [illegible] veis. No seu ponto de [illegible] empresas e até mesmo [illegible] mum estão procurando [illegible] das mais variadas maneiras [illegible] realmente uma queda de [illegible] combustível, o povo está [illegible] ro, a moeda deixou de [illegible] as pessoas estão procurando [illegible] mizar o máximo", resumiu.

Mas alguns bombeiros [illegible] ram nenhuma diferença [illegible] tamento do comércio [illegible] mana que passou. [illegible] alguns bombeiros a queda [illegible] das dos combustíveis [illegible] rificada porque os preços [illegible] ram, um comportamento [illegible] consumidor sempre que [illegible]

Agricultura é discutida em Brasília

Deixando patente a abertura do Ministério a uma participação efetiva do Forum de Secretários de Agricultura, nas suas definições, o Ministro da Agricultura, Joaquim Domingos Roriz, revelou a intenção de um diálogo constante com o setor agrícola, inclusive enfatizou que está levando ao Presidente Fernando Collor de Mello, as reivindicações de todos os Estados, prometendo fazer gestões para o equacionamento de alguns pontos que foram atingidos pela reforma do Plano Econômico do Governo. Isto se deu na última sexta-feira, quando de reunião do titular do Ministério com todos os Secretários de Agricultura do País, em Brasília, oportunidade que foram feitas diversas reivindicações e solicitadas medidas emergenciais para que não haja solução de continuidade no setor, notadamente em regiões onde o ano agrícola está se iniciando neste mês e no próximo.

Participando da reunião como representante de Sergipe, o Secretário Paulo Carvalho Viana disse ontem, que dentre as solicitações feita ao Ministro e que estão sendo levadas ao Presidente da República e à Ministra Zélia Cardoso, da Economia, estão a promoção de liberação de recursos para o setor agrícola quanto ao financiamento que se faz necessário para custeiar as despesas com o plantio, assim como o desbloqueio de investimentos feitos pelos produtores, para que possam pagar a mão-de-obra que está sendo utilizada para o preparo de solo e início do plantio, assim como, a liberação dos recursos das cooperativas, retidos no extinto BNCC.

O Ministro prometeu ainda levar ao Presidente Collor, reivindicação que mobilizou todos os Secretários, quanto à Extensão Rural a nível nacional, pleito este que se coaduna com o pensamento do próprio Joaquim Roriz, que seria a existência a nível de País de uma diretoria que manteria aquele serviço, uma vez que, as Secretarias de Irrigação, Reforma Agrária e Defesa Agropecuária não poderiam prescindir do trabalho extensionista, para a efetivação das ações atinentes à própria política agrícola do País.

Diante disso, o Secretário Paulo Viana enfatizou a possibilidade de uma revitalização em todo Serviço de Extensão Rural do País, tendo em vista que, o próprio Ministro convocou os Secretários para uma participação no seu Ministério, e a questão daquele Serviço a nível nacional, foi destacado como prioritário por todos os titulares da agricultura que estiveram presentes à reunião, em Brasília. Dentro de mais alguns dias, possivelmente, teremos um posicionamento do Ministério, respaldado no encontro que deverá manter com o Presidente da República, concluiu o Secretário sergipano.

Revendedores de carros novos esperam reaquecer o comércio

Com o plano econômico do Governo Federal que deixou um número expressivo de brasileiro sem o cruzeiro, as vendagens de carros novos caíram sensivelmente durante a primeira semana de vigência do plano Brasil Novo do presidente Fernando Collor de Mello. Mas os gerentes de revendedoras autorizadas estão confiantes e acreditam que o mercado reagirá nos próximos 60 dias.

Na avaliação dos gerentes das revendedoras, sempre que há mudanças nos planos governamentais, o comércio sofre uma retração, isto até considerado normal para estes gerentes. Embora as vendas tenham sofrido uma sensível queda, os pátios nas revendedoras permanecem esvaziados devido a falta de estoque, verificada antes mesmo da implantação do plano de estabilização econômica.

O gerente da Cimavel – Comércio e Importação Máquinas e Veículos Ltda. Pildo Lins, esclareceu que os estoques estão sendo prejudicados também pelo fato das montadoras estarem dando férias coletivas a seus funcionários e também estarem em fase de ajustamento às novas medidas do Governo Federal.

Carlos Alberto Lira, gerente da Discar.

FACILIDADES

Muitos acreditam que as vendagens vão melhorar nos próximos 60 dias em virtude das facilidades de compra que deverão ser promovidas. Algumas concessionárias estão inclusive vendendo a prazo com o pagamento dividido em três parcelas co juros em média de 30% através de financiamentos próprios enquanto que outras estão esperando maiores esclarecimentos e inclusive, um posicionamento das instituições financeiras que deverão financiar a compra de veículos com prazos mais prolongados.

O gerente da Discar – Distribuidora de Carros Ltda, Carlos Alberto Lira, acredita que com o passar do tempo, os preços ficarão estabilizados. "Acho difícil que o preço baixe, mas o comércio se comportará daqui por diante conforme estabelece a lei de oferta e da procura. Vamos esperar para ver o que acontecerá", ressaltou Lira.

Extinção da Emater preocup[illegible] diretoria e todos servidores

O presidente Fernando Collor de Mello propõe a extinção da Empresa Brasileira de Assistência Técnica e Extensão Rural, (Embrater), e a principal preocupação do presidente da Emater-Se, Luis Alberto Siqueira e da sua equipe é quanto ao destino dos serviços prestados por aquela empresa ao pequeno produtor rural. Na avaliação do presidente da Emater/Se, é preocupante para o Governo Estadual uma vez que a comunidade de baixo poder aquisitivo não pode ser penalizada com a suspensão destes tipos de serviços.

Na sua avaliação, em caso de a empresa em si ser extinta, o Governo Federal deve tomar providências imediatas e determinar alternativas para a coordenação destes serviços a nível nacional. Ele lembrou que há duas alternativas em análise, sendo a primeira defendida por alguns setores a de ocorrer a fusão da extensão rural com a pesquisa agrícola desenvolvida pela Embrapa, e a saegunda, do que seja criada uma secretaria de Extensão Rural ligada diretamente ao Ministério da Agricultura. "Contanto que haja uma coordenação a nível nacional", ressaltou Luis.

A Associação Brasileira de Crédito e Assistência Rural, (ABCAR), foi criada em 1948 no Estado de Minas Gerais. Com o decorrer do tempo a Associação foi sendo instalada em diversos Estados brasileiros e no dia 24 de abril de 1962 chegou a Sergipe a Ancar - Associação Nordestina de Crédito e Extensão Rural, trabalhando com dois escritórios: o de [illegible] em Nossa Senhora das Dores.

Por força da lei 1964 de [illegible] de 1975 regulamentada pelo [illegible] de 29 de outubro de 1975, [illegible] finalmente a ser a Empresa de [illegible] Técnica e Extensão Rural do Sergipe, (Emater-SE), atualmente [illegible] este tipo de serviço em todo [illegible] através dos seus 34 escritórios [illegible] escritórios regionais, da sede [illegible] Aracaju e dos seus 600 funcionários.

A Emater/Se desenvolve [illegible] projetos através dos recursos [illegible] Governo estadual e do Governo [illegible] para este ano, a Empresa pretende [illegible] ficiar 37.700 [illegible] poder aquisitivo. "Os serviços [illegible] pela Emater/Se tem sido de [illegible] importância para o desenvolvimento [illegible] que possibilitou para que Sergipe [illegible] casse a nível nacional como [illegible] maior produtor de laranja e [illegible] possuir a maior área plantada [illegible] resultando um total superior a [illegible] res", ressaltou José Hilário [illegible] técnico da Empresa acrescentando [illegible] nenhuma hipótese os serviços [illegible] pela Emater deve ser descontinuado [illegible] vez que a assistência rural [illegible] pelas constituições federais e [illegible] eus artigos 187 e 188, respectivamente.

Sexta-feira expira prazo para pagamento de imposto sindical

A Federação do Comércio do Estado de Sergipe alerta aos contribuintes que o prazo para o pagamento do imposto sindical termina na próxima sexta-feira, dia 30, sem qualquer multa. O recolhimento refere-se ao mês de março devendo ser pago na Caixa Econômica Federal ou então na rede bancária autorizada.

O cálculo das contribuições a serem pagas neste mês, obedece os critérios fixados pela Federação do Comércio do Estado de Sergipe, tomando como base o artigo 605 combinado com o artigo 587 da Consolidação das Leis Trabalhistas (CLT).

Para melhor orientar ao contribuinte, a Federação do Comércio divulga a tabela com os valores de capital e o percentual a recolhido em seu benefício:

CAPITAL SOCIAL/REGISTRADO (CR$)			ALIQUOTA (%)	PARCELA A ADICIONAR
de	0,1 até	39.574,50	Contr. Min.	316,60
de	39.574,51 até	79.149,00	0,8	
de	79.149,01 até	791.490,00	0,2	474,89
de	791.490,01 até	79.149.000,00	0,1	1.266,38
de	79.149.000,01 até	422.128.000,00	0,02	64.585,58
de	422.128.000,00 em diante		Contr. Max.	149.011,18

Não faltará peixe durante a Semana Santa, em Arac[illegible]

O presidente da Colônia de Pescadores de Aracaju, Jaconias Santana disse que apesar da situação com a decretação do novo pacote econômico não haverá desabastecimento de peixe no mercado aracajuano dentro dos próximos vinte dias, quando se comemora a Paixão e Morte de Cristo. A pesca está normalizada e semanalmente os barcos chegam em Aracaju com grande quantidade de pescado que está sendo suficiente para atender a demanda.

O pacote econômico retirou de circulação todo dinheiro do brasileiro, fazendo com que sobre mercadoria no mercado. isso é uma prova de que se terá pescado em abundância para atender toda a comunidade aracajuana na Semana Santa, quando todos têm como hábito alimentar comer peixe. Diariamente são encontrados peixe no mercado central de [illegible] variados, mesmo com a [illegible] zeiros.

Jaconias Santana [illegible] havia uma preocupação [illegible] bre a produção de peixe [illegible] dor reduziu o número de [illegible] garante o abastecimento [illegible] peixe para a Semana Santa [illegible] consumo de pescado aumentou [illegible] cento e, paralelo a tudo isso [illegible] ços que geralmente [illegible] de colocar o peixe na mesa.

Além do peixe, o aracajuano [illegible] derá adquirir o camarão [illegible] pesca proibida pelo Instituto [illegible] Meio Ambiente e Recursos Naturais Renováveis. Com a sua liberação [illegible] pode ser visto na mesa do [illegible] gipano.

Prefeito faz entrega de Posto de Saúde

O prefeito Wellington Paixão entrega hoje, terça-feira, dia 27, a partir das 10hs, mais um Posto de Saúde. Desta vez, o Madre Teresa de Calcutá, localizado no Largo de Aparecida no Jabotiana, segundo revelou ontem o secretário da Saúde do Município, Fernando Bezerra.

Segundo o secretário, este Posto de Saúde foi projetado e construído na gestão do ex-prefeito Jackson Barreto mas interrompido devido a intervenção na PMA. A administração do prefeito Wellington Paixão assumiu e restaurou o posto, com a finalidade de propiciar melhores condições de atendimento à população.

Fernando Bezerra disse, ainda, que o Posto Madre Teresa de Calcutá está apto a prestar serviços de consulta médica, odontológica, endocrinologia, vacinação, atendimentos básicos, como também o programa de assistência materno infantil, controle do câncer uterino, pré-natal, planejamento familiar, terapia de reidratação oral, infecção respiratória aguda, crescimento e desenvolvimento e o estímulo ao aleitamento materno.

Já na próxima quinta-feira, dia 29, às 10hs, o prefeito Wellington Paixão vai entregar à comunidade aracajuana o Centro de Saúde Francisco Franco, situado no bairro Cidade Nova. Este Centro é do tipo 3, ou seja de maior porte. Ele contará com uma equipe de 11 profissionais de nível superior, sendo 02 ginecologistas, 01 sanitarista social, 01 pediatra, 01 clínico geral, 05 enfermeiras e 02 dentistas, distribuídos entre os turnos da manhã e tarde.

O secretário da Saúde do Município, Fernando Bezerra, disse, ainda, que durante a administração do prefeito Wellington Paixão, não estão medindo esforços a fim de que o aracajuano tenha uma assistência quantitativa e qualitativa nas unidades de saúde de responsabilidade da Prefeitura de Aracaju - conclui.

Prefeito entrega posto de saúde à comunidade aracajuana

Secretaria da Saúde regis[illegible] 31 casos de meningite em [illegible]

De janeiro até agora a Secretaria de Estado da Saúde registrou em todo Estado 31 casos de meningite, sendo que desse total resultou em cinco óbitos. A maioria dos casos foi verificada na capital sergipana, principalmente na área da periferia, onde a promiscuidade é muito grande. Os técnicos da Saúde alertam os pais para evitarem o surgimento da doença, que se não foi tratada a tempo pode ser fatal.

O médico Verdis Cruz, da Divisão de Epidemiologia da Secretaria da Saúde, disse que em Aracaju foi constatado três óbitos provocados pela meningite tipo "B". Os outros dois óbitos ocorreram no interior, onde a Secretaria mantém a campanha de combate à doença. Os técnicos estão orientando as pessoas [illegible] de imediato quando [illegible] que apresentam sintomas [illegible] veis.

Apesar da campanha [illegible] senvolvida pela Secretaria [illegible] Saúde, os casos continuam [illegible] em Sergipe. Por ser mais [illegible] tra a maioria deles, onde [illegible] centra a maior parte dos [illegible] que controlam a doença [illegible] ros da periferia e residem [illegible] ra as comunidades como [illegible] ver o aparecimento da [illegible]

Verdiz Cruz informou [illegible] Aracaju contribuiu com [illegible] caram a morte.

PF e TC poderão investigar prefeitos

Sobral diz que agirá dentro da lei e Polícia Federal só se houver necessidade.

O Tribunal de Contas do Estado de Sergipe começa hoje a investigar as 74 prefeituras, levado por denúncias através da imprensa, no sentido de que alguns prefeitos aplicaram dinheiro de convênios e outros recursos no over e outras modalidades do mercado financeiro.

Ontem, quando falou com a imprensa, o presidente do TC, desembargador Carlos Alberto Sobral de Souza negou que os funcionários do Tribunal sairiam acompanhados de agentes da Polícia Federal. Todavia, não afastou a hipótese de, posteriormente, se houver necessidade, pedir auxílio a Polícia Federal.

DENTRO DA LEI

Carlos Alberto afirmou que agirá dentro da lei e que se houver qualquer infração esta será encaminhada aos órgãos de direito. Por exemplo, se o prefeito aplicou recursos do município em conta particular e estes foram oriundos do Governo Federal, o infrator será denunciado ao Ministério Público da União; nos casos dos recursos serem estaduais ou municipais, a denúncia será encaminhada ao Ministério Público Estadual.

O desembargador presidente do Tribunal de Contas disse que será feito um levantamento dos recursos até 31 de dezembro e de primeiro de janeiro até 15 de março.

Disse também que fará contatos com os bancos oficiais, repassadores de tais recursos, para ficar sabendo o destino do dinheiro. Se houver qualquer irregularidade, depois de tudo apurado, o prefeito é condenado a devolver e caberá à Justiça a punição pelo peculato e prevaricação - comentou.

Carlos Alberto afirmou que, até agora, nada foi dado entrada no TC, ou seja, não houve qualquer queixa de concreto contra este ou aquele prefeito, mas que o Tribunal estará agindo, normalmente, verificando as contas dos 74 prefeitos sergipanos.

Bonfim quer explicação do viaduto

vereador Marcélio Bontim ...u requerimento ao prefei... Wellington Paixão, solici... informações sobre os ...atos para a construção do ...dor da Avenida Hermes ...s. Também convocou o ...tário de Obras do Muni... Sérgio Smith, para que ...areça à Câmara Munici... munido dos documentos ...e fazem necessários, para ...ar detalhes da obra.

...ereador Marcélio Bontim ...ou as medidas, dizendo ...ssim procedeu devido aos ...ntários de que 50% do ...do contrato do elevador ...pago à firma vencedora ...ncorrência pública e com ...o econômico do Governo ...ndo Collor, a importân... ...ou retida no Banco Cen... trazendo como conse... ...ia o perigo da obra não ...ncluída.

...sso propósito é deixar ...as claras, para que tudo ...que no disse-me-disse", ...u Marcélio Bontim, ao ...nta que, em seu reque... ...to, pede ao prefeito có... ...o processo de concorrên... ...ra o elevador da Avenida ...s Fontes, do contrato ...o entre a Prefeitura e a ...vencedora da concorrên... ...s empenhos e das fatu... ...gas.

...acordo ainda com Mar... ...ontim, ao exigir esclare... ...tos sobre a construção ...vador da Avenida Her... ...ontes, através esclareci... ...s do prefeito e do secre... ...municipal de Obras, está ...ndo apenas informações ...claras sobre o problema, ...em vista a preocupação ...undade diante o perigo ...ra não se concretizar, ...me afirmam os autores ...mentários de que a me... ...o valor do contrato já foi

...orge quer ...steridade ... prefeito

...vereador Jorge Araújo ...cobrou ontem do prefeito ...n Paixão, medidas que vi... ...ar uma política de austeri... ...de compromissos com as ...s do município. Em seu ...mento Jorge Araújo, disse ...nto o prefeito reclama das ...s financeiras, por outro, ...a realização de despe... ...e nada contribuem com o ...mento municipal.

...análise do vereador, ca... ...feito provar na prática seu ...so com a seriedade ad... ...a, devendo, por exemplo, ...uma ampla reforma, vi... ...a adequação a nova rea... ...ional, que exige a corre... ...determinados equívocos, ...unicípio de Aracaju, atra... ...u prefeito, reclamar da ...ursos e ao mesmo tempo ...s de vinte secretarias ...algumas delas desne... ...ara o dia-a-dia do muni...

...vereador lamentou tam... ...executivo municipal não ...do nenhuma medida no ...diminuir o número de ...comissão, bem como ...olocando servidores à ...de outros órgãos com ...ara o município, o que ...está faltando a sensibili... ...sária com os compro... ...m a austeridade e as ...Enquanto o prefeito de ...promover esta reforma, ...vereador, o executivo não ...bilidade e o apoio ne... ...ra as suas justificativas, ...do o discurso está bem ...realidade.

...em seu pronuncia... ...reador Jorge Araújo, fa... ...realização da semana ...n nossa cidade, campa... ...sendo promovida pela ...solicitou apoio para in... ...sua autoria, que sugere ...a realização de convê... ...presas privadas visan... ...nção e conservação de ...radouros públicos. Com ..., concluiu o vereador, o ...rá economia de recur... ...ade fica mais bonita e ...

Deputado diz que Petromisa corre risco de liquidação

O deputado Marcelo Déda (PT) afirmou que, se não houver mudança na decisão do Governo com a edição de uma nova medida provisória, a Petromisa será liquidada imediatamente. Segundo o parlamentar, o Diário Oficial da União, que circulou na sexta-feira passada, publica o nome do liquidante oficial da empresa designado pelo presidente da República, que terá tarefas específicas na dispensa de pessoal e de só manter os funcionários absolutamente necessários ao processo de extinção.

Deda mencionou a participação do governador Valadares e do senador Albano Franco (PMDB-SE) nas gestões realizadas em Brasília pela manutenção da Petromisa, declarada extinta por uma das medidas provisórias do novo governo. "O projeto da Emenda sugerida por Valadares e bancada de Sergipe no Congresso transformando a Petromisa em departamento da Petrobrás poderá dar resultados inócuo, se não for transformada agora em medida provisória alertou o líder do PT na Assembléia, que viajou na semana passada ao Planalto em missão especial representando a casa, para um encontro com membros da Frente Parlamentar Nacionalista.

Após inteirar-se da audiência que o governo do Estado teve com o presidente Collor e a ministra da Economia Zélia Cardoso de Melo. Deda revelou ter sido informado, ainda em Brasília, que os senadores Albano Franco e Francisco Rollemberg (PMDB-SE) também foram apelar ao ministro da Infra-Estrutura, Ozires Silva, um dos maiores defensores da privatização das empresas estatais. "Fui informado que a resposta que eles tiveram de Ozires não foi das melhores", observou Deda. O líder petista esclareceu ao deputado Rosendo Ribeiro, do PMDB, que apóia a iniciativa do governador e a emenda proposta, mas insistiu numa decisão imediata, porque se começar a dispensa de mão-de-obra, a produção da Petromisa vai parar de uma vez.

Para o líder do governo na Assembléia, deputado Nicodemos Falcão, o governador Valadares demonstrou otimismo e confiança numa decisão favorável a Petromisa e aos interessados de Sergipe, durante a entrevista que concedeu ao programa "Bom Dia Brasil. "Resta aguardar que suas palavras se transformem em ações e que o presidente Collor anuncie uma medida para que os projetos de interesses do Estado tenham continuidade".

DESINFORMAÇÃO

A maior surpresa de Déda em Brasília, foi a desinformação absoluta dos congressistas sobre as atividades da Petromisa, cuja imagem é lastimável. "A informação que tinha no Congresso Nacional - explicou - é de que a Petromisa não era capaz de produzir nem uma colher de sal, tal a falta de informações sobre a sua capacidade produtiva".

A maioria dos parlamentares no Congresso, conforme apurou o líder do PT, está completamente desinformada do projeto que originou a criação da Petromisa, níveis atuais de produção de potássio ou de cloreto de sódio e dos plano que visam tornar mais econômicos os processos extração mineral na mina de Taquari não se sabendo quem construir essa imagem. "Chegamos à conclusão que o principal ponto de batalha pela sobrevivência da empresa terá que ser travada junto com os parlamentares", disse.

Durante sua viagem ao Planalto, o solitário membro da comissão, que terminou não viajando por motivos não divulgados, realizou contatos com alguns deputados da bancada sergipana no Congresso, merecendo assistência direta do deputado federal Leopoldo Souza (PMDB-SE). Deda conversou com o deputado federal Oswaldo Lima Filho (PMDB-PE), que preside a Frente Parlamentar Nacionalista integrada por 140 membros. O parlamentar sergipano ... bancada do PT na Câmara ... foi brincando com uma carta do deputado Luiz Ignácio da Silva (Lula), apoiando a luta pela salvação da Petromisa, a qual transcreveu nos anais da Assembléia Legislativa.

Na carta de Lula, lida por Deda da Tribuna, o ex-candidato a presidência da República afirma que não concorda "com a forma autoritária utilizada pelo governo Collor, ao tentar impor ao Congresso e a sociedade graves decisões como fatos consumados". E ainda: "Fiquem conscientes os companheiros trabalhadores da Petromisa, a brava categoria mineira, e o povo de Sergipe, que estamos solidários a sua luta e usaremos todos os esforços para preservar o interesse nacional, o desenvolvimento de Sergipe e a garantia de emprego dos técnicos e operários da Petromisa".

Explicado incidente na Secom

Para que não fique qualquer dúvida sobre o seu comportamento em relação ao incidente ocorrido na Secretaria Municipal de Comunicação Social entre os vereadores Emanoel Nascimento, Carlos Santana e Sérgio Bezerra e a professora de Educação, já que ela estava lotada na Comunicação Social, Sérgio Bezerra esclarece o que realmente aconteceu e frisa, sobretudo, que não solicitou qualquer punição a servidora, apenas disse-lhe que professora tinha que estar na sala de aula, quando obteve como resposta que lugar de ladrão era na cadeia.

Sérgio disse que chegou a Secom e encontro Carlos Santana e Emanoel Nascimento conversando com Maria de Lourdes. Santana explicava a razão de ter votado contra o piso para o magistério, porque entendia que todos devem ter um piso e não se privilegiar uma categoria.

VENDIDOS

A professora, conta Sérgio Bezerra no calor das discussões, afirmou que os vereadores que votaram a favor do piso tinham intenções de se venderem ao prefeito. Nesse momento, perguntei o que ela estava fazendo ali, se lugar de professora era na sala de aula. Ela, talvez levado pela emoção, disse que lugar de ladrão era na cadeia. Calei-me e subi para relatar o ocorrido ao prefeito, sem que pedisse que fosse feita alguma coisa contra a funcionária. Wellington desceu, eu ainda tentei demovê-lhe de qualquer atitude, mas foi em vão - contou Sérgio Bezerra.

Portanto, continuou o parlamentar, se o prefeito tomou qualquer atitude foi de modo próprio, sem qualquer pressão desse ou daquele vereador, principalmente os envolvidos na discussão. Não me reportei logo aos jornais, por estar envolvido, como sub-relator nas questões da Lei Orgânica, lei maior do município. Mas para que não paire qualquer dúvida sobre o incidente resolvi vir a público esclarecê-lo já que as versões apresentadas aos jornais e por estes noticiários, não que seja culpa dos repórteres, visto que eles noticiam o que são informados, estão um pouco distorcidas — disse Sérgio Bezerra.

Quanto aos processos a que respondo relacionado a minha gestão na Secretaria Municipal de Obras em gestão anterior a Wellington Paixão, é bom que fique bem claro que existem perícias do Clube de Engenharia e do CREA, comprovando que não há peculato. Inclusive todo esse material está a disposição de qualquer pessoa, na 3ª Vara Criminal. Além disso, conforme a Lei, ninguém será considerado culpado até o trânsito em julgado de sentença penal condenatória e esses processos nem sequer têm sentenças condenatórias, quanto mais o trânsito em julgado. Confio na equipe técnica da PMA, na Justiça do meu Estado e estou com a consciência tranqüila sobre o assunto - concluiu.

Rosendo pede moralização nas 74 prefeituras sergipanas

Face às últimas notícias veiculadas pela Gazeta de Sergipe pondo em dúvida a honestidade do prefeito de Lagarto, o deputado Rosendo Ribeiro Filho (PMDB) apresentou requerimento que solicita ao Tribunal de Contas o projeto de aplicação de verbas, para elucidar o destino de 300 mil cruzados novos liberados em 06.02.89 pelo ministro João Alves para a Prefeitura de Lagarto, mas retirou-o da pauta.

Comentando que vários prefeitos foram surpreendidos pelo "Pacote Collor" com a aplicação do erário público em fundos de investimento, Ribeirinho disse que o Tribunal de Contas tem obrigação moral de investigar estas aplicações. Caso o dinheiro esteja aplicado em nome das Prefeituras, será muito justo. Mas caso esteja aplicado em caráter pessoal, nominal dos Prefeitos ou de comparsas, a punição deverá ser a cassação do mandato. Que ele, Ribeiro Filho, não atenderá a nenhum pedido político e votará a favor da cassação para moralização do mandato público.

Aparteado por Joaldo Barbosa (PRN), que sugeriu a ampliação do requerimento 31/90 para atingir todas as Prefeituras - e não somente a de Lagarto, Ribeirinho acatou o aparte e pediu à Mesa que fosse retirado este seu requerimento em favor de um mais abrangente, "onde possamos tirar as dúvidas destas aplicações em contas pessoais", em todos os municípios sergipanos.

Finalizando, lembrou que na data da liberação dos 300 mil para Lagarto aquele município estava sob decretação de calamidade pública, devido às fortes chuvas que se abateram continuamente. E que, em tais casos, o Ministério do Interior sempre soube socorrer os municípios sergipanos na gestão do dr. João Alves Filho.

Nascimento denuncia perigo de novas enchentes do Poxim

Aumenta o risco para mais de quatro mil pessoas que residem nas proximidades do Rio Poxim, principalmente agora com a aproximação do inverno e a não construção de barragens, a fim de se evitar a vazão do rio. O risco foi denunciado pelo vereador Emanoel Nascimento num apelo patético para que as autoridades responsáveis providenciem logo a construção das barragens, que, conforme pareceres técnicos, é o único meio de evitar uma tragédia.

Estão ameaçados moradores do Sol Nascente, JK, São Conrado, Jabotiana e adjacências, sobretudo, agora, que está sendo construído um conjunto habitacional do outro lado da margem do Rio Poxim, sem que as barragens fossem construídas.

ENCHENTES

O parlamentar lembrou que, normalmente, ocorrem enchentes naquela área desabrigando dezenas de famílias, isto duas vezes por ano. Sempre que isso acontece alguém se lembra do pessoal e diz que o problema será solucionado, mas, passado o sofrimento, ninguém se lembra mais de nada - comentou Emanoel.

Agora, prosseguiu, o pânico está aumentando, porque o núcleo habitacional que está sendo construído irá aterrar as várzeas; a água não terá para onde correr e irá invadir os bairros, por isso, que o pessoal está apavorado e pede urgência nas obras.

—Nada temos contra o progresso ou a construção de qualquer núcleo habitacional, desde que haja providências, para não prejudicar aquela comunidade já tão carente. Estamos denunciando constantemente, para que depois não digam que foram pegos de surpresa. Não me calarei enquanto não houver a construção das barragens que o caso requer, pois sei que depois que acontecer alguma tragédia, não haverá dinheiro no mundo que pague pelas vidas que poderão ser ceifadas. Tomara que isso não aconteça e que as providências sejam tomadas, antes que seja tarde - concluiu.

Estado adquire mais carteiras para a sua rede de colégios

Com o objetivo de dar melhores condições de trabalho aos professores além da preocupação com uma boa qualidade de ensino nas escolas da Rede Etadual, o governador Antonio Carlos Valadares está adquirindo 5.800 carteiras escolares para várias unidades de ensino de Sergipe. A informação é do secretário de Educação, Ciência e Tecnologia, Antonio Freitas.

Segundo o secretário, este ano houve um grande acréscimo no número de alunos matriculados nas escolas do Estado, fato que provocou necessidade de ampliação de certos equipamentos, sobretudo carteiras escolares. "Por outro lado, algo assustador vem acontecendo nas escolas estaduais. Elas estão sendo depredadas e isso é o caos", alerta o secretário Antonio Freitas.

Por conta dessa destruição nas unidades escolares, cerca de 80 por cento das carteiras têm que ser substituídas. Um exemplo citado pelo secretário Antonio Freitas é da Escola João Alves Filho, no Conjunto Siri. Com 12 salas de aula, no final do ano passado, a escola necessitou de 400 novas carteiras, o que é um absurdo, disse o secretário. "Esta situação precisa ser corrigida, não só pelo Governo, mas pela própria comunidade.

Militares visitam Paixão e A...

Ontem à tarde, o capitão de Corveta Sonilon Vieira Leite, fez uma visita de cortesia ao prefeito Wellington Paixão, comunicando que a partir de hoje estará à frente do Comando da Capitania dos Portos de Sergipe em substituição ao capitão de Corveta Antônio Batista Santos.

Estiveram prestigiando à visita, além da nova equipe do capitão Sonilon, o comandante do 2º Distrito Naval de Salvador, Edson Ferracciú e alguns secretários municipais. Na ocasião, o prefeito agradeceu ao capitão Antônio Fernando Santos pelos relevantes serviços prestados à comunidade aracajuana. Ao novo capitão, Sonilon Vieira, Wellington Paixão disse que a prefeitura está a disposição da Marinha para qualquer eventualidade e como bom anfitrião sergipano deu boas-vindas à nova equipe, que assume hoje por um período de dois anos.

NA ASSEMBLÉIA

O presidente da Assembléia Legislativa, deputado Francisco Passos (PFL), recebeu às 15:30 horas de ontem em seu gabinete a visita do almirante Edson Ferracciú - comandante do Segundo Distrito Naval, sediado em Salvador; capitão de Mar e Guerra Nelson Pessoa Martinelli - chefe do Estado Maior do Comando do Segundo Distrito Naval sediado em Salvador; capitão de Corveta Antônio Fernando Monteiro e Dias - assistente do comandante; capitão de Corveta Antônio Batista Santos - que deixa a Capitania dos Portos; e o capitão de Corveta Sonilon Vieira Leite - que assume a Capitania dos Portos.

Na oportunidade, os militares conversaram amenidades com o presidente Francisco Passos, que enfatizou o clima de cordialidade e respeito entre o Poder Legislativo e a Capitania dos Portos de Sergipe, agradecendo a visita feita por aquelas autoridades que demonstra o apreço que este seguimento militar tem pela Casa.

O deputado Francisco Passos confirmou sua presença às dez horas de hoje na solenidade de posse do novo comandante da Capitania dos Portos de Sergipe, capitão de Corveta Sonilon Vieira Leite, que já havia lhe visitado quinta-feira da semana passada.

Informe GS

ACORDÃO

Não é verdade que o acórdão entre Albano Franco e João Alves Filho já esteja firmado. Não houve sequer a propalada conversa entre ambos. Bem que o governador Antonio Carlos Valadares tentou. Mas não conseguiu. Viajou com Albano para o Rio, e fez tudo para um encontro. Albano teria descartado a conversa, revelando que era candidato ao Governo, e não abria mão. Como João Alves dava a entender que também é candiato ao Governo, então nada havia a se conversar.

CONTAS

O Tribunal de Contas do Estado requisitou carros e pessoal de diversos órgãos do Estado, e começa hoje uma blitz simultânea em todas as Prefeituras. Quer pegar os prefeitos que aplicaram dinheiro da Prefeitura, em suas contas particulares do "over-night".

*****

Acontece que a coisa não é tão fácil assim, e o Tribunal pode estar até, sem querer, legitimando algumas "maracutais" de prefeitos. Por exemplo: para um prefeito ter aplicado o dinheiro da Prefeitura em conta particular, ele teria que ter tirado o dinheiro do banco, e colocado em sua conta. Se o prefeito tiver condições, vende algum bem, e repõe o dinheiro aos cofres do município, e declara simplesmente que os recursos estavam em caixa, na tesouraria.

*****

O que o Tribunal precisa fazer, é pedir ajuda do Banco Central, para checar se no dia da saída do dinheiro da conta da Prefeitura, houve entrada de dinheiro na conta do prefeito.

CONTAS II

Dizem que têm pelo menos seis prefeitos que não têm jeito. Vão mesmo ser pegos pelo Tribunal de Contas. Espera-se que pelo menos estes vão para a cadeia.

SINALEIRAS

O Detran está com um problema sério para continuar a manutenção das sinaleiras de Aracaju. A Seturb, a quem deveria mesmo estar a cargo a manutenção dos semáforos, não fornece ao Detran as chaves dos controladores, nem o conserto dos circuitos integrados.

*****

O diretor do Detran, Pedro Morais, promete parar com a manutenção dos sinais, se uma solução urgente não for encontrada junto com a SMTU.

CORES

O plano collorido, passou a ser chamado de Plano Preto e Branco. Deixou todo mundo branco de susto, e a situação preta.

MAU EXEMPLO

Lutar por melhoria e vantagens é um direito de todos. Agora saber fazer isso, infelizmente, no Brasil é cada vez mais difícil. Ontem, por exemplo, se presenciou um mau exemplo daqueles que comandavam uma manifestação de estudantes, em sua maioria na faixa etária de doze a 17 anos de idade, em frente ao Palácio Graccho Cardoso (Câmara Municipal de Aracaju) e na porta do Palácio Ignácio Barbosa. Os meninos gritavam palavas de baixo calão num verdadeiro mau exemplo a todos que ali passavam.

LIÇÃO

Os estudantes querem que o prefeito volte atrás no veto ao projeto de Edvaldo Nogueira, que concede a meia entrada para cinemas, teatros e outras casas de espetáculo público. Acontece que isto é uma questão inconstitucional porque não cabe ao poder público municipal interceder na iniciativa privada, pois assim poderia o prefeito obrigar os supermercados, por exemplo, a permitirem que os estudantes comprassem tudo pela metade. Todo projeto é válido, quando não existe a demagogia. Não se deve enganar, pois o descrédito é o resultado e os novos políticos têm e devem fazer a coisa com seriedade. Que fique essa lição, sobretudo para esta geração de estudantes, que está sendo manipulada por inescrupulosos e politiqueiros.

TRÂNSITO

Durante a manifestação em frente ao Palácio Ignácio Barbosa, o trânsito foi interrompido, pois era hora do **rush** e a coisa se complicou. Não houve violência, apenas alguns motoristas não gostaram do ato dos estudantes e, no mínimo, esperam maior coerência por parte dos políticos que insuflam e usam esse pessoal como massa de manobra.

A CAMINHO

O radialista e deputado Reinaldo Moura continua no Partido da Frente Liberal, mas não esconde de ninguém que poderá se transferir para o PDT, sobretudo, depois de ter recebido um convite de Jackson Barreto e se houver alguma coligação do PFL com o PDT. Mura está eufórico com a possibilidade de se reeleger por uma sigla socialista, seria a glória para ele. Coisas da política.

SÉRGIO

Sérgio Fontes, ex-assessor da Sudene e que hoje deverá assumir uma Secretaria Estadual, dizem que para não ficar desempregado e sem moradia e por isso ele irá para a Habitação, visitou ontem alguns deputados, entre eles José Carlos Machado e Reinaldo Moura. Indagado se seria secretário por um dia ou uma senama, Fontes respondeu que não costuma saber quanto tempo ficará num cargo, pois só se interessa por fazer um bom trabalho. O resto vem depois.

CANDIDATO

O repórter Zé Brasil se queixou ontem a vários deputados, entre eles José Carlos Machado, líder do PFL na Assembléia, das medidas econômicas de Collor e que por isso está pensando em desistir da sua candidatura a deputado estadual pelo PFL, porque ficou com o dinheiro "preso". Era a grana da campanha e tá lá com o homem, no banco. Zé Carlos teve que rir.

NOMES

Comentava-se ontem que o PFL está congestionando de candidatos a vice-governador e que muita gente vai ficar roxa de raixa, pois o vice da chapa poderá ser de outro partido, dependendo das negociações para um acordão.

PODE

José Carlos Machado não afastou a hipótese do governador Antônio Carlos Valadares se desincompatibilizar do Governo e ser candidato ao Senado Federal. Eu, inclusive, disse Machado, fui o primeiro a lançar o governador Antônio Carlos Valadares ao Senado Federal, quando de dois comícios: um em Malhador e outro em Itabaiana.

INVIÁVEL

A candidatura de Valadares poderá acontecer, caso não seja feito o acordão, envolvendo o ex-ministro do Interior, João Alves Filho e o senador Albano Franco, segundo comentavam ontem alguns pefelistas.

DIFICULDADES

Apesar das dificuldades vividas pelo país e que atingiram Sergipe, o governador Antônio Carlos Valadares muito tem feito pelo Estado e com essas medidas econômicas do Governo Collor de Mello, Valadares poderá cumprir seu programa de Governo, conforme promessa em Praça Pública - comentário de um político.

GAZETA DE SERGIPE

O JORNAL DE ORLANDO DANTAS

O pacotaço e os bancos

Gustavo Barroso dizia, há muitas décadas, que o Brasil era uma colônia de banqueiros. Não errava, embora pudesse exagerar na sua apreciação, que causou grande reação, na época. De lá para cá, no entanto, pouca coisa mudou, pois todas as vezes em que o País entra em crise de maior porte do que a da sua rotina histórica, os bancos estão, invariavelmente, tendo alguma coisa a ver com as dificuldades. Foi assim ao tempo de Jânio Quadros, foi assim ao tempo do todo-poderoso ministro Delfin Neto, em 1981 em diante, e está sendo igual agora, quando fingindo não compreender o pacotaço do Governo os bancos dão interpretações que terminam prejudicando os clientes, perturbando, ainda mais, a vida dos brasileiros. Esse é mais um ônus das medidas governamentais, que recai sobre a sociedade.

É certo que a equipe econômica do Governo não soube, com precisão, fluidez, clareza, explicar as medidas. Entre os textos assinados pelo presidente Fernando Collor de Mello e o que chegava, via imprensa, ao povo, havia uma profunda distância. Os bancos se valem disso e também criam seu fosso com os correntistas, dificultando o acesso aos saques, informando de forma incorreta, imprecisa, e realizando com a mais absoluta lentidão os serviços bancários, em desatenção aos usuários. Estabeleceu-se o caos nas grandes e nas pequenas cidades. Tanto faz Rio de Janeiro, onde as reclamações são as mais diversas, contra os grandes bancos que são acusados de tentarem o boicote ao Plano do Governo, como Aracaju, onde a interpretação das medidas foi a mais estabanada possível.

Sem entender as regras do novo jogo, que vigoram desde que foram assinadas as medidas provisórias do presidente Collor de Mello, os bancos sergipanos preferiram o pior, suspendendo pagamentos e recebimentos, em grande escala, sem ter explicações para dar aos que estão prejudicados. Até parece que o programa de ajuste da economia é um bicho de sete cabeças, cada uma mais perigosa, que atemoriza o sistema bancário, ou não se compreende porque tudo está tão nebuloso, vagaroso, confuso, irritante e desconfortável para quem entra nas filas, enfrenta longo tempo de espera, e depois ouve desculpas e justificativas que não convencem, de nenhum modo. Em Aracaju o desempenho dos bancos tem sido considerado abaixo da crítica, muito aquém da expectativa, com raras exceções.

Em São Paulo alguns bancos já receberam puxões de orelha, porque andaram descumprindo as normas. No Rio, onde a situação social é tensa, com a repetição de saques a supermercados, lojas, armazens, nos subúrbios alarma a população, também alguns bancos agem de forma repulsiva, merecendo que sejam tomadas providências reparadoras. Em outras partes o ânimo dos bancários, que também esperam pela liberação dos salários, colabora para que os serviços prestados sejam de baixa qualidade. As reclamações são comuns, de todas as partes do Brasil, como é possível observar no acompanhamento do noticiário das emissoras de rádio, de televisão e pelos jornais. Isto sem falar do grande número de agências espalhadas pelo interior do Brasil, sobre as quais pouco se sabe.

O secretário Romeu Tuma já foi chamado algumas vezes a interferir, mas ainda tem predominado o mau serviço. Tomara que esse final de semana possa ajudar a que os bancos se ajustem, se compenetrem das suas responsabilidades e possam, na reabertura de segunda-feira, prestar um serviço bom, de acordo com as necessidades dos correntistas, aplicadores, poupadores e outros que se valem dos serviços bancários. Isso quer dizer que antes de apresentar defesas, de tentar criar uma boa imagem, o sistema bancáriod deve voltar-se para os problemas que têm criado, resolvendo-os satisfatoriamente, como forma, inclusive, de ajuda ao Governo. Não é possível admitir que os bancos continuem atendendo mal, suspendendo seus serviços, confundindo ainda mais os que ainda não estão recuperados do susto que o pacotaço deu. E que nada aconteça, como se ainda o Brasil continuasse a ser uma colônia de banqueiros.

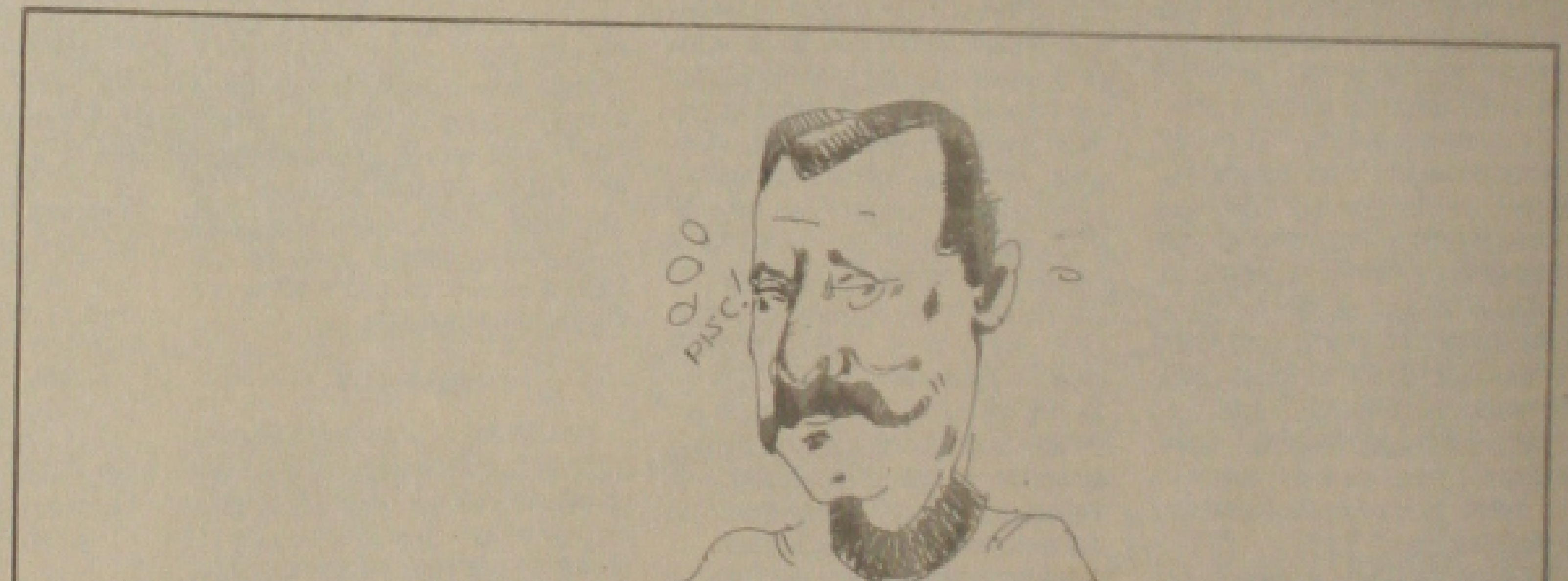

Carlos Cristóvão Fernandes

"O Gordo e o Magro"

O Gordo e o Magro trouxeram para o mundo, durante a vida artística, verdadeira compreensão, que deveria orientar o bom viver. Com eles tivemos filosofia de vida que atravessou as décadas do auge do cinema. Principalmente, aos domingos, fila extensa de adultos e crianças rodeava os cinemas na conquista de um lugar para ver Laurel e Hardy. É que naquele tempo a sociedade humana vivia feliz e despreocupada, pensando, apenas, na vida alegre e com sossego. A dupla de cômicos se projetou nas telas cinematográficas transmitindo a contribuição de suas figuras extraordinárias de homens que faziam rir. Naquela época, ninguém se preocupava com a possibilidade de assalto e a violência estava adstrita quase que exclusivamente aos mocinhos e bandidos do **far-west**. O Gordo e o Magro estavam sempre com suas atitudes de efeitos inesperados a provocar as gargalhadas dos velhos e crianças. Eram procurados por verdadeiras multidões que buscavam em seus gestos o prazer da vida sempre cheia e júbilo. Hoje, quando as criaturas, apenas, vivem apavoradas com a violência de toda a espécie, é de ser lembrada a época dessas duas figuras, que trouxeram ao orbe dimensão já quase incompreensível pelas novas gerações. Os 25 anos de morte de Stan Laurel, comemorados em fevereiro, e o centenário de seu nascimento, ocorrer no próximo dia 16 de junho, são pretextos para recordarmos a figura que esteve na culminância do Século, com suas imagens expressas na tela cinematográfica, a mostrar que a vida necessita de

Vestibular: Reitor é contra a extinção

Apesar de achar que o Concurso Vesrtibular não é o processo ideal de solução, tendo em vista o fato de não avaliar a potencialidade do estudante, o reitor em exercício da Universidade Federal de Sergipe, Luiz Hermínio, afirmou está preocupado com o anúncio feito pelo ministro da Educação, Carlos Chiarelli de poder vir a acabar com o vestibular.

De acordo com Hermínio, que acredita ser prematura a sua extinção, o vestibular é necessário na atual conjuntura do apis, ''pois tem demanda grande para o ensino superior que não oferece outra opção para o estudante prosseguir o seu estudo a não ser ingressar na faculdade. E isso gera uma pressão grande nas instituições em face da pouca disponibilidade de vagas que passa a requerer processo seletivo para a escolha dos melhores alunos que deverão ingressar na Universidade.

Na opinião do reitor em exercício, para acabar com o vestibular teria que substituir a análise da performa do aluno ao longo do segundo grau, e isso, requereria um controle rigoroso da eficiência do processo educativo da escola e da avaliação que seriam usados. ''Uma vez instalado esse tipo de processo, criado outro mecanismo para os alunos que não tiveram boas notas e um curso de pequena duração, poderia se pensar na substituição do vestibular'.

Por todas essas razões Hermínio revelou entender que a idéia de extinção do Concurso Vestibular não é oportuna. Para ele, ela somente terá sucesso se for amadurecida para ser implantada a longo prazo, quando seria mudado a estrutura educacional, a revisão da qualidade e o processo de ensino, de modo a que as Universidades tivessem capacidade para acolher os alunos que durante o segundo grau obtiveram a média necessária para ingressar na Faculdade e o curso fosse fiscalizado para que nenhum aluno fosse ''protegido'' pelos diretores de estabelecimentos de ensino.

Concluindo, o reitor em exercício da UFS informou que nesta semana o Conselho de Reitores da Universidade Brasileira se reunirá com o ministro Carlos Chiarelli objetivando discutir o plano econômico do presidente Fernando Collor de Mello no que diz respeito as universidades e as medidas que atingem o curso superior. Como integrante do Conselho, o reitor Clodoaldo Alencar, estará presente à reunião.

Terminal Rodoviário diminuiu o movimento em cerca de 20%

decorrência do Plano Brasil Novo, esidente Fernando Collor de Mello, m torno de 20 por cento o movimento rminal Rodoviário Governador José nberg Leite nos últimos dias. Foi o nformou o supervisor do Terminal, ndo Chavier, ao ser, entrevistado a tarde pela reportagem da GA- DE SERGIPE.

vier disse que logo que foi anuncia- lano econômico do governo caiu sen- ente o número de passageiros no nal, a exemplo das demais Rodoviá- País. Revelou que, o povo brasileiro em dinheiro para comprar uma pas- . pois os cruzeiros que têm é para com alimentação, escola, aluguel, públicas, condução e pagar o que

seguindo, afirmou que o reajuste de ens interestadual em 69 por cento municipal em 80 por cento poucos ntes das medidas econômicas do nte Fernando Collor também con- significativamente para que dimi- o movimento no Terminal Rodoviá- rescentou que, a queda foi maior laçao as pessoas que viajam para ou- lades fora do Estado.

ar de ter caido o movimento o su- r do Terminal informou que os tanto os interestaduais quanto rmunicipais continuam saindo no horário. Explicou que, não houve eduzidos pelas empresas com o ob- e evitar prejuizos, tendo em vista stem alguns ônibus que não saem o para o local destinado.

uindo, Raimundo Chavier disse endência é o movimento se norma- ntro de alguns dias, visto que as pessoas já estarão com seus salários no bolso e, por conseguinte, já conseguiram retirar seus cruzeiros que não estavam sendo liberados pelas agências bancárias da capital sergipana e demais cidades do Pais.

Hoje uma passagem para Salvador, a capital mais procurada dos sergipanos, está custando quatrocentos e setenta e oito cruzados novos. Para Maceió, que também é bastante procurada, está valendo quatrocentos e quarenta e cinco cruzeiros. Assim, quem quiser passar o final de semana nessas duas cidades terão que desembolsar somente com passagens de ida e volta a importância de um mil cruzeiros. que hoje com o plano economico representa uma grande importância para grande parte dos brasileiros.

SUNAB e PF realizam "blitz" no comércio

Após uma semana de fiscalização intensiva nos estabelecimentos da capital sergipana a Superintendência Nacional de Abastecimento em Sergipe (Sunab) - que vem fazendo blitz juntamente com a Policia Federal diariamente - já constatou dois autos de infração conforme informações prestadas pela delegada em exércicio do órgão, Heloisa Aquino.

De acôrdo com a delegada em exercicio, desses dois autos de infração um foi registrado num supermercado e o outro em um carro de lanche (trailler). Heloisa que preferiu não revelar o nome desses dois estabelecimentos, afirmou que, eles foram autuados pelos fiscais do órgão por estarem comercializando seus produtos acima do preço tabelado pela Sunab.

Prosseguindo revelou que os dois infratores autuados, por lei, direito a contestar a autuação dentro de um prazo de dez dias por conseguinte, é analisada pela Procuradoria da Sunab. ''Se realmente ficar constatado que ocorreu uma majoração de preços a Superintendência Nacional de Abastecimentoo aplicará uma multa no especulador que varia de 500 a 200 mil Bônus do Tesouro Nacional (BTN). Afirmou, acrescentando que o valor da multa será aplicada de acordo com o tamanho do estabelecimento.

Até a tarde de ontem os fiscais da Sunab não haviam constatado nenhuma infração nos municipios sergipanos que estão sendo fiscalizados desde a última quinta-feira, revelou Heloisa Aquino ao ressaltão pouco lesando o consumidor.

Finalizando, Heloisa disse que a Sunab continuará fiscalizando, diariamente os estabelecimentos comerciais de todos os municipios sergipanos. Ressaltou ainda que, o consumidor que se sentir lesado deve procurar o órgão - se for na capital - ou a delegacia de policia - se for no interior - e fazer a denúncia para que possa ser constatado o flagrante.''

Cartão de crédito volta a ter crédito nas boutiques

O cartão de crédito - antes sem nenhum valor - volta a ser aceito nos estabelecimentos comerciais da capital sergipana depois das medidas economicas do presidente Fernando Collor de Mello, que deixou a população brasileira - pobre ou rico - sem cruzeiros no bolso, em decorrência do limite de saques em caderneta de poupança e demais operações financeiras.

Agora, a maioria dos restaurantes, hoteis, supermercados, boutiques, agências de viagem,. lojas estão aceitando todos os tipos de cartões de crédito objetivando vender seus produtos. O mais importante é que os comerciantes não estão cobrando juros de até 100 por cento como era feito antes do Plano Brasil Novo, descaracterizando, assim, o cartão e inviabilizando a compra por esse sistema.

Os consumidores que tem cartão de crédito nunca forão tão bem recebidos pelos comerciantes como estão sendo agora, afirmou Bernadete Ferreira, ao acrescentar que, na última sexta-feira comprou um televisor colorido pelo cartão. Revelou que, esse mesmo televisor custava antes do plano econômico 46 mil cruzados novos a vista e ontem o havia comprado por 25 mil cruzeiros para 45 dias, sem juros. Disse ainda que, se tivesse comprado o seu Tv há alguns dias pelo cartão teria que pagar juros de 100 por cento, saindo, com isso, o produto por 92 mil cruzados novos (antigos).

O eletricitário Manoel Santiago, revelou que, o cartão de crédito hoje está valorizado. Ressaltou ainda sempre ter considerado absurdo o fato de proprietários de estabelecimentos comerciais cobrarem juros altos para a compra pelo cartão e até mesmo preferirem nem aceitá-los forçando assim, o consumidor a comprar à vista. ''Agora, com o Plano Brasil Novo, tudo está voltando ao normal, tendo em vista que está acabando o capitalismo selvagem em que estavamos vivendo'', finalizou.

Apesar de não estarem satisfeitos de somente poder retirarem 50 mil cruzeiros da caderneta de poupança ou 25 por mil cruzeiros ou 20 por cento do Overnight, conta remunerada, fundo a curto prazo e demais aplicações, os entrevistados revelaram que torcem para que o Plano Collor dê certo. No entendimento deles, a partir de agora as mercadorias vão baixar mais ainda de preço, os juros cairão e os cartões voltarão a ser aceitos da foram como foi criada, ou seja, para pagar mercadoria com 45 dias e sem juros. Ajustando a economia, nós recuperaremos o poder de compra, disseram.

Os moradores do Marcos Freire contra aumento das prestações

Os moradores do Conjunto Marcos Freire, localizado no municipio de Nossa Senhora do Socorro, estão revoltados com os aumentos mensais da prestação da casa própria autorizados pelo Governo Federal. Segundo os denunciantes, as majorações são sempre acima da inflação.

Os denunciantes revelaram que quando foram no banco ontem pagar a prestação ficarão surpreendidos mais ainda com o valor da prestação de março. Assim, disseram que, uma casa de dois quartos, que no mês de fevereiro tinha prestação de 583,65 - neste mês estava valendo CR$ 1.080,45.

O auxiliar de escritório, Mário Jorge Souza Tavares, residente no Conjunto há um ano, foi um dos que afirmou ter ficado indignado com o valor da prestação da sua casa que neste mês de março é de CR$ 1.080.45. Revelou que, com esse valor somente as pessoas de melhor poder aquisitivo é que poderão morar no Marcos Freire, que quando foi construido tinha a finalidade de abrigar a comunidade menos aquinhorada pela sorte.

''Se o governador Antonio Carlos Valadares continuar aumentando as prestações sempre acima da inflação e em torno de 100 por cento os moradores do Conjunto Marcos Freire não terão mais condições de continuar pagando, tendo em vista que a maioria dos que residem naquele núcleo residencial são pedreiros, lavadeiras, pintores e assalariados'', disse o auxiliar de escritório, que reside na rua 30, nº 05.

A lavadeira Rute Maria dos Santos, também residente no Marcos Freire na rua 1, revelou que já não está mais tendo condições de pagar a prestação da sua casa própria conseguida com tanto sacrifício. Ressaltou que está pagando CR$ 790,00 por uma casa de um quarto e que no mês passado havia pago CR$ 430.00.

Os denunciantes afirmaram que até se dirigiram a Superintendencia Nacional de Abastecimento de Sergipe (Sunab) objetivando denunciar os aumentos da inflação dados, pelo governador Valadares. Entretantoo, decepcionados, informaram que a delegada da Sunab disse que não cabia ao orgão fiscalizar preços autorizados pelo Governo do Estado.

Com isso em decorrência de não haver condições de controle de valor da prestação os denunciantes afirmaram que somente cabiam a eles denunciar o fato a imprensa para que torne público as majorações abusivas e o governador se sensibilize e não autorize mais aumentos elevados

Colônia Treze em Lagarto terá hoje nova central telefônica

A partir de hoje, dia 27, a comunidade do povoado Colônia Treze, localizado no município de Lagarto poderá contar com os serviços de um central telefonica, que será inaugurada as 17hs. Com esta implantação o municipio completa oito localidades atendidas pela Telergipe.

Em Lagarto já há postos de serviços nos povoados de Açuzinho, Fazenda Grande Baixo, Jenipapo. Olhos D'Agua Pratas Santo Antonio, Varzea dos Cágados além de um na Colônia Treze que também será entregue a população após ter passado por uma ampla reforma.

A reforma do posto de serviço da Colônia Treze foio realizada pela Prefeitura de Lagarto, que também construiu o prédio no qual está instalada a central telefônica. O investimento da Telergipe para a implantação do sistema está orçado em aproximadamente 17 milhões de cruzeiros.

Na solenidade de inauguração da central telefônica da Colônia Treza, que tem capacidade para 64 terminais estarão presentes o presidente da Telergipe Antonio Manoel de Carvalho Dantas: o governador do Estado; autoridades estaduais e municipais

MS Especial vai
r você a
eyworld ou à Copa
undo.
pedir a nota fiscal
quete em cada
pra, trocar por
ns azuis ou
elhos,
ectivamente,
uardar os sorteios.
atenção: só valem
troca as notas
is e os tiquetes
dos a partir de 1º de
mbro de 1989.
ao lado o
ma de troca. Depois
cer e fazer uma boa
m. Boa sorte!

ICMS ESPECIAL

GOVERNO DO NOVO SERGIPE
SECRETARIA DE ESTADO DE ECONOMIA E FINANÇAS

CANNES

Presidente retira medidas do Congresso

lyscar

LISCAR ADMINISTRADORA DE CONSÓRCIOS S/C LTDA

Liscar Administradora de Consórcios S/C LTDA, no uso de suas atribuições legais, vêm, esclarecer aos nossos consorciados que diante das medidas de estabilização econômica do PLANO BRASIL NOVO, comunicamos a todos os nossos consorciados que foram suspensas as assembléias relativas ao mês de março de 90. Outrossim tão logo venha a ser esclarecidas as dúvidas decorrentes do referido plano de estabilização informaremos novas datas.

Em face do poder aquisitivo, ter sofrido com estas medidas, o CONSORCIO LISCAR, resolveu transferir o pagamento das mensalidades de consórcio do mês de março/90 para serem pagas em qualquer dia, ao preço que estiver vigente na data em que a prestação for paga.

Esperamos com isto diminuir o impacto que os nossos consorciados tiveram com as medidas governamentais e consequentemente evitar que alguns consorciados tornem-se inadimplentes, devido as medidas necessárias e compreensíveis em face de situação econômica em que encontrava-se o nosso País.

Atenciosamente

LISCAR ADM. DE CONSORCIOS S/C LTDA

Carlos Alberto de Oliveira Lyra
SÓCIO

BOA SAFRA

J.C. BARRETO FERTILIZANTES S/A.

ASSEMBLÉIA GERAL EXTRAORDINÁRIA
CONVOCAÇAO

Na forma estatutária, ficam convidados os senhores acionistas, de J.C. Barreto Fertilizantes S/A, para a Assembléia Geral Extraordinária, que será realizada no dia 16 de abril de 1990, às 08:00 horas, na sede da Empresa, localizada a Rua Vila Cristina nº 338 nesta capital, a fim de deliberarem sobre a seguinte ordem do dia:
- Reforma do Estatuto Social, alterando a SEÇAO II - DA DIRETORIA - Composição - Art. 34º.

Aracaju (SE), 26 de março de 1990

Raymundo Calumby Barreto
Presidente do Cons. Administração

DR. LAURO BRITO PORTO
MÉDICO
Doenças dos Olhos, Nariz, Gargantas e Ouvidos
Edifício Aliança 3º andar - Tel: 222-5844 - Aracaju-Sergipe

Estatais, liquidadas do dia 2

BRASÍLIA - A partir do próximo dia 2 de abril as empresas de economia mista, cuja extinção foi definida pela Medida Provisória 151, terão seu processo de liquidação iniciado. A Procuradoria Geral da Fazenda Nacional já marcou as datas das assembléias de acionistas das seis empresas atingidas pela medida, nas quais serão indicados os liquidantes responsáveis pelo processo de dissolução das empresas e demissão dos funcionários.

O procurador geral da Fazenda, Cid Heráclito de Queiroz, dirigirá as assembléias como representante da União, acionista majoritária dessas empresas. Ele explicou que votará pela dissolução das empresas, nomeação dos liquidantes, extinção dos mandatos de diretores e conselheiros, nomeação do novo Conselho Fiscal e fixação do prazo para a conclusão das liquidações.

A liquidação das empresas de economia mista é definida pela Lei das S/A. Os liquidantes nomeados terão como função vender, fazer cobranças, dispensar funcionários e pagar salário e indenização de pessoal. A critério deste liquidante, serão mantidos alguns servidores para efetivar a liquidação. Os nomes destes liquidantes já foram divulgados na semana passada pela Secretaria de Administração Federal, responsável pela extinção das empresas dentro do programa de reforma administrativa do Governo.

Brasília - O presidente Fernando Collor voltou atrás e decidiu ontem, retirar do Congresso Nacional as medidas provisórias 153 e 156, que definem, respectivamente, os crimes de abuso do poder econômico e os crimes contra a fazenda pública, estabelecendo penalidades para aqueles que descumprissem o congelamento de preços e para os sonegadores de impostos. Essas medidas estavam sendo reconhecidas como inconstitucionais por alguns juristas, como o próprio Procurador Geral da República, Aristides Alvarenga, que já havia encaminhado ao Superior Tribunal Federal um pedido de exame de inconstitucionalidade.

Ao dar a informação, o porta-voz da Presidência da República, Cláudio Humberto Rosa e Silva, informou que as duas matérias serão transformadas em projeto de lei e enviadas depois para apreciação do legislativo, com pedido de urgência. Enquanto os crimes e penas serão definidos em lei, o Governo vai encaminhar a parte processual, tratando, por exemplo, do sistema de fiscalização, sob a forma de medida provisória, cujo êxito também será encaminhado ao Congresso Nacional posteriormente.

O porta-voz não quis comentar como o Governo explica agora os atos que foram praticados com base nessas medidas provisórias, argumentando que o presidente não lhe falou sobre isso e acrescentando que o que Fernando Collor fez foi considerar as dúvidas suscitadas pelos juristas, assim como pelo Procurador Geral da República. De acordo com Cláudio Humberto, a decisão do presidente não deve ser interpretada como um recuo, mas como um ato de respeito a Constituição e a democracia.

A decisão de substituir as medidas provisórias 153 e 156 foi tomada ontem pela manhã, durante um encontro de quase duas horas, a portas fechadas, no gabinete do ministro da Justiça, Bernardo Cabral, reunindo a ministra da Economia, Zélia Cardoso, o Procurador Aristides Junqueira, o consultor Geral da República, Célio Silva, e o diretor do DPF e secretário da Receita Federal, Romeu Tuma, só para a análise dessa questão. Nada foi anunciado após o encontro e todos os participantes evitaram a imprensa, saindo pela garagem do Ministério.

- Não quero afrontar o Governo e nem dificultar a aplicação das medidas, mas apenas fazer respeitar a Constituição - limitou-se a dizer mais tarde Aristides Alvarenga, o autor do pedido de declaração da inconstitucionalidade junto ao STF.

- Havia dois ministros na reunião, qualquer anúncio de medidas cabe a eles - disse Romeu Tuma.

O ministro Bernardo Cabral dedicou a tarde para receber políticos preocupados com os efeitos das medidas provisórias 153 e 156. O líder do PSDB na Câmara, Euclides Scalco, entregou uma nota ao ministro na qual classifica as prisões de "exageradas". O líder do PMDB no Senado, Chagas Rodrigues, levou a Cabral um texto com as 15 emendas a medida provisória 153, que o partido julga inconstitucional. No final da tarde, o deputado Ricardo Fiuza, líder do PFL na Câmara, recebeu do ministro a informação de que o Governo anunciaria uma decisão "coerente e lógica" para essa questão.

O Supremo Tribunal Federal (STF) já havia marcado para quarta-feira o julgamento do pedido de liminar requerida pelo Procurador Geral da República, suspendendo a aplicação de alguns artigos das medidas provisórias 153 e 156, que definem crimes de abuso do poder econômico e enquadramento de sonegadores e corruptos. A previsão é que o STF declararia a inconstitucionalidade das medidas.

Foi atirador da P... quem matou Adri...

São Paulo - O Instituto Médico Legal ... ontem a tarde laudo informando que ... de arma de alta potência, matou a profes... ção física Adriana Caringe e o assaltante ... res, de 25 anos, que a mantinha como ref... laudo assinado pelos médicos Alberto Tad... to Consani não explique, o delegado ... to Policial, Zildo Heleodoro dos Santos, ... dúvidas de que o tiro fora mesmo disparado ... 7.62 do soldado Antônio Carlos Furlan, ... de elite da Polícia Militar, uma espécie de ...

O diretor do IML, Dr. Francisco Claro ... DP entregar o laudo pessoalmente ao ... Heleodoro, explicou aos jornalistas que ... varam que a bala atingiu primeiro a ... sando sua cabeça de cima para baixo.

- Mas houve uma fatalidade nesse caso. ... sofreu um desvio de trajetória e acabou ... na. Nós constatamos que a bala entrou ... através da região lombar esquerda, ... de baixo para cima, saindo pelo lado ... explicou o médico Francisco Claro.

O diretor do IML suspeita que Adriana ... tentado safar-se do assaltante ao perceber ... disparado um tiro, mas em fração de ... era morta pelo mesmo projetil. A arma ... Gilberto Palhares não chegou a ser ... rantia a Polícia Militar, justificando ... poderia ter sido morta não pela bala do ... projetil calibre 38. Segundo a versão da PM ... do Gilberto teria acionado o gatilho ... matando a refém. Apesar dessa justificativa ... Furlan estava afastado de suas funções.

Ao ser morto, Gilberto estava ... Caringe, a quem usava como escudo, ... dos policiais que cercavam a residência ... Zildo Heleodoro afirmou que quarta-feira ... o exame de balística, que determinará ... utilizada no disparo. Além disso, o IML ... remeterá as autopsias de Gilberto Palhares ... panheira Regiane Maria dos Santos, de ... cruzamento de informações dos laudos, ... concluir o inquérito, que poderá levar ... do soldado Furlan, sob a acusação de ... Se condenado, pode pegar de um a três ... além de punições disciplinares.

O delegado Amaury Alvares, que presidiu ... já ouviu o empresário Pedro Caringe ... Foram 32 páginas de depoimento, onde ... cial militar de ter morto a filha, no exato ... se estava conseguindo progresso nas negociações ... dois assaltantes para se renderem.

Pedro Caringe também acusa os policiais ... terem assassinado a tiros a assaltante Regiane ... Santos. Segundo o depoimento, logo após o ... Gilberto Palhares e Adriana, a assaltante ... sua arma com o objetivo de se entregar. ... onde estavam foi invadido por vários PMs ... Regiane até o banheiro e lá fizeram vários ... mataram.

Cardoso: "não adianta combater a inflação com autoritarismo

SÃO PAULO - Na mais dura crítica feita até agora contra o Plano Collor, o líder do PSDB no Senado, Fernando Henrique Cardoso, disse ontem, nesta capital, que não adianta o Governo controlar a inflação se o Brasil voltar a ter um estado autoritário.

—Nós já tivemos isso e não gostamos. Não fizemos uma eleição para voltar ao passado, uma eleição para dar um passo atrás, pois não adianta controlar a inflação se voltaremos a ter um estado autoritário - disse Fernando Henrique Cardoso.

Para o líder dos tucanos no Senado é um abuso transformar em crime inafiançável pequenas infrações. E comentou o caso do jornal "Folha de S. Paulo", onde agentes federais e da Receita Federal estiveram na semana passada para apurar denúncia de irregularidades cometidas pelo jornal que queria trocar faturas em cruzados por cruzeiros, no valor total de CR$ 200 milhões.

—O que houve na Folha foi uma violência. Fizeram um aparato policial. No supermercado Eldorado já prenderam o dono por causa de uma tabela. É claro que nós temos que coibir o aumento da tabela, mas espera aí, ainda quando é o dono dá um sustão, e quando é o gerente? Tem vários gerentes de bancos que foram presos porque não existiam ordens claras sobre como proceder - disse Cardoso.

A sugestão do senador tucano é de que a Polícia não deve fazer a prisão, mas sim o Poder Judiciário, a fim de que a Constituição seja cumprida. Ressaltou que está torcendo para que o Plano Collor apresente os resultados esperados, para acabar com a inflação.

LEIA E ASSINE

GAZETA DE SERGIPE

Porta voz disse que não houve invasão a Folha de São Paulo

BRASÍLIA - O porta-voz da Presidência da República, Cláudio Humberto, negou ontem que o presidente Fernando Collor tivesse conhecimento da invasão da sede do Jornal Folha de S. Paulo, por agentes da Polícia Federal e da Receita Federal.

Cláudio Humberto afirmou que é uma atitude pouco inteligente daquele jornal creditar a invasão a uma ação de revanchismo do Governo Collor, apesar de dizer que a Folha de S. Paulo chegou a fazer uma campanha cruel contra Fernando Collor durante a campanha presidencial.

Cláudio Humberto ainda destacou que a Folha de S. Paulo vinha apoiando o plano econômico, o que seria mais uma razão, segundo ele, para negar qualquer ação de revanchismo por parte do Governo. O porta-voz ainda afirmou que o presidente é muito tolerante e acrescentou que cada jornal trata sua credibilidade como bem entender.

Congressistas apresentam mais de 2.500 emendas ao pacote

Brasília - Os congressistas apresentaram mais de 2.500 emendas as 26 medidas provisórias que compõem o Plano Collor. Um terço do trabalho dos parlamentares foi dedicado a medida provisória 168, que instituiu a reforma monetária no País. E 90% das emendas para a 168 trataram do aumento do limite de saques na caderneta de poupança (fixado em Cr$ 50 mil, pelo executivo), e da liberação total dos recursos aplicados para aposentados, a maioria de autoria do PMDB.

Muitas destas emendas já deverão ser descartadas pelo relator da Comissão Mista do Congresso que examina a medida provisória 168, deputado Osmundo Rebouças (PMDB/CE), porque repetem regras já adotadas pelo executivo, na edição da medida provisória 174, que prevê situações de excepecionalidade para os saques nas cadernetas de poupança. Entre elas, a que garante o acesso dos aposentados aos recursos anteriormente retidos no Banco Central. Todos os partidos com representação no Congresso apresentaram emendas a parte da 168, que trata dos saques na caderneta de poupança, como o objetivo de aumentar o limite.

LÍDERES

Com a nomeação de três vice-líderes, que trabalharão junto as comissões e ao plenário, o Governo começa a armar uma estratégia para aprovação do Plano Collor e outras matérias de seu interesse no Congresso. Os vice-líderes terão seus nomes anunciados nos próximos dias e foram escolhidos entre os parlamentares dos partidos que dão sustentação ao Governo no legislativo: são os deputados Konder Reis (PDS/SC), Humberto Souto (PFL/MG) e Gidel Dantas (PDC/CE).

A organização da estrutura do Governo no Congresso vem sendo discutida pelo líder Renan Calheiros e pelas lideranças dos partidos aliados na Câmara, mas o próprio presidente Collor está ouvindo sugestões, e aprovou pessoalmente os nomes dos vice-líderes. Segundo parlamentares ligados ao Governo, é necessário estruturar a ação do executivo no Congresso o mais rápido possível, dividindo funções e organizando os deputados para dar cobertura a todas as áreas: plenário, comissões e negociações.

Para isso, os três auxiliares de Renan Calheiros deverão ter tarefas distintas: o deputado Gidel Dantas vai encarregar-se de trabalhar junto as comissões, enquanto Humberto Souto ficará atento as questões de plenário e Konder Reis se dedicará basicamente aos contatos com parlamentares e as estratégias para aprovação das medidas.

Cortes resultam ... 0,5 por cento do ...

São Paulo - As medidas de cortes aplicadas ... tração pública, já trouxeram como resultado ... do presidente Fernando Collor uma redução ... PIB (Produto Interno Bruto), ou seja de ... revelou o secretário da Administração, ... salientando que isso já é o resultado ... quatro embaixadas, alguns consulados e a ... número de 72 diretorias regionais da ... para apenas sete, que tem condições de ... cionalmente e sem gastos burocráticos.

Santana disse que os cortes efetuados ... diatos. Explicou também que a Siderbrás ... cer rapidamente, pois não tem sentido ... para gerir as siderúrgicas. E observou ... geridas pela Secretaria de Minas, Energia ... de forma direta.

- A Siderbrás tem um passivo hoje ... 12 bilhões e até o seu fechamento deve ... 20 bilhões. Quem paga isso é o contribuinte ... Santana, que esteve em São Paulo, até ... ticipado no início da madrugada do ... autocrítica, da Gazeta Mercantil, na TV ...

Durante o programa ele defendeu a ... brás:

- Que a Interbrás tem lucro não sabemos ... Estado está fazendo nessa área? não é ... Dizem que a Interbrás aproveita-se das ... Itrobrás para fazer seus negócios. Não se ... por que a Interbrás tem 14 empresas, ... em paraísos fiscais como as Ilhas Cayman, ...

Disse também que a Portobrás está ... que é ineficiente: foi criada e tem sua ... Chegou a criar um sindicato de portuários ... apenas para justificar sua existência. ... trar os portos do País é o Ministério da ...

Explicou que hoje a União paga aluguel ... para instalar repartições e afirmou: ... pois o capital foi feito para o Governo. E ... que paga aluguel. Vamos deixar de pagar ... prédios que estiverem fora dos ... ser alienados e vendidos.

João Santana explicou que o Estado ... com a informatização da máquina ... temas instalados nos diversos órgãos ... tais não são compatíveis entre si, o que ... falam a mesma linguagem. Não houve ... Uma parte do Datamec deverá ir ... Alguns feudos foram estabelecidos: ... cedem informações para o outro. Isso ... necessário vamos intervir. Temos ...

Ao final da entrevista, Santana ... breve o País saberá exatamente o ... públicos que possui, pois o levantamento ...

SINTRASE
SINDICATO DOS TRABALHADORES NOS SERVICOS PÚBLICOS DO ESTADO DE SERGIPE

EDITAL DE CONVOCAÇÃO DE ASSEMBLÉIA GERAL ORDINÁRIA

Pelo presente e conforme o que dispõe o Estatuto do SINTRASE e suas normas eleitorais, convoco todos os filiados em pleno gozo de seus direitos, para em Assembléia Geral Ordinária, realizar eleições para os cargos que integram a Diretoria Executiva e o Conselho Fiscal desta Entidade, para o biênio 90/92, de acordo com as seguintes disposições:

1. A Assembléia Geral Ordinária a que se refere este edital, realizar-se-á a partir das 7 (sete) horas do dia 26 de abril de 1990, com término previsto para as 20(vinte) horas do mesmo dia, na sede do SINTRASE, à rua Boquim, 340 - Centro, nesta Capital.
2. As mesas coletoras de votos funcionarão no dia 26 de abril de 1990, com início dos trabalhos determinado para as 7h.e 30 min. e término às 13hs. e 30 min., nos seguintes locais:
   2.1 - Em Aracaju
   2.1.1 - Sede do Sintrase - rua Boquim, 340
   2.1.2 - Mesas Intinerantes
   Sede da Emater - das 8h. às 10
   Sede do DER - das 7 às 13:30h.
   Sede do IPES - das 7 às 13:00 h.
   Centro de Interesse Comunitário do D.I.A. das 10:30 às 13h.
   2.2 - No Interior
   2.2.1 - Escritórios Regionais da EMPTER e Residências do DER nos municípios: Estância; Lagarto; Nossa Senhora da Glória; Itabaiana; Boquim; Propriá; Japaratuba.
3. A mesa apuradora de votos funcionará a partir das 13:30h. do dia 26 de abril de 1990 até o término dos seus trabalhos, na sede do SINTRASE.
4. O encaminhamento de pedido de registro de chapa será feito à Diretoria do SINTRASE, a partir da data de publicação deste edital até o dia 16 de abril de 1990, no horário das 15 às 17 h., na sede do SINTRASE.
5. Cada chapa concorrente poderá solicitar o credenciamento de fiscais, mediante ofício à Diretoria do SINTRASE, até o dia 25 de abril de 1990.
6. Para impugnação de candidaturas, os pedidos deverão ser encaminhados à Diretoria do SINTRASE até o dia 19 de abril do corrente ano.

Aracaju, 22 de março de 1990.

DAVID MENEZES PRUDENTE
PRESIDENTE

Operador de máquinas foi assassinado

SECRETARIA MUNICIPAL DE SAÚDE

EDITAL Nº 05/90

Pelo presente, está convidado (a) a compare- a esta Secretaria o servidor (a) JOSÉ CARVA- PINTO, sob o regime CELETISTA em virtude ausência ao trabalho por mais de 30 DIAS con- tivos, sem qualquer justificativa, ficando con- ado o prazo de 48 Horas, a partir da publicação e Ato, para justificar a causa impeditiva do não parecimento. A falta de atendimento, será con- rado ato de renúncia ao cargo, implicando em tituição de função nos termos da legislação que a matéria.

aju, 20 de março de 1990.

NTONIO FERNANDO TAVARES SANTANA
Secretário Municipal de Saúde

SECRETARIA MUNICIPAL DE SAÚDE

EDITAL Nº 02/90

Pelo presente, está convidado (a) a compare- a esta Secretaria o servidor (a) ORLANDO RADE DE GOIS, sob o regime ESTATUTÁ- em virtude de ausência ao trabalho por mais de as consecutivos, sem qualquer justificativa, fi- consignado o prazo de 20 Dias, a partir de ação deste Ato, para justificar à causa impedi- o não comparecimento. A falta de atendimento, considerado ato de renúncia ao cargo, impli- em destituição de função nos termos da le- ão que rege a matéria.

Aracaju, 20 de março de 1990.

TÔNIO FERNANDO TAVARES SANTANA
Secretário Municipal de Saúde

ERÂMICA SANTA MÁRCIA S.A - SAMARSA
-CGC (MF) 13.034.863/0001-21

AVISO AOS ACIONISTAS

Acham-se à disposição dos senhores acio- na sede social da empresa, situada às Ma- do Rio Poxim, Distrito Industrial, s/n Capital, umentos a que se refere o Artigo 133 da Lei 04/76, relativos ao exercício findo em 31 de bro de 1989.

racaju (Se), 23 de março de 1990.

A DIRETORIA

REI DAS TINTAS

TINTAS PARA A CONSTRUÇÃO CIVIL. NAVAL. RURAIS. TINTAS ANTICORROSIVAS. TINTAS AUTOMOTIVAS E ARTÍSTICAS. PRESERVATIVO DE MADEIRAS. COLAS E ADESIVOS · ACESSÓRIOS DE PINTURA · LIXAS. PINCÉIS

COMERCIAL DE TINTAS LTDA
AV. COELHO E CAMPOS, 526
Fone 224-7133
ARACAJU - SE

ATENÇÃO
JE CONVIVEMOS COM 07 AIDÉTICOS VIVOS
TEMOS 19 MORTOS
EVINA-SE CONTRA A AIDS
SERVIÇO DA DST/AIDS
SERGIPE

ONTABILISTAS

NHE 12,5 % DE DESCONTO PAGANDO SUA
UIDADE ATÉ 28 DE FEVEREIRO DE 1990
(ATUALIZE SEU ENDEREÇO PARA GA-
RANTIR O RECEBIMENTO DE INFORMA
ÇÕES DO SEU INTERESSE)

IML recebe cinco corpos para exames

Cinco corpos por morte violenta encontram-se na geladeira do Instituto Médico Legal/IML, sem identificação. Os corpos são dois do sexo feminino e três masculino e todos deram entrada no sábado para serem necropsiados.

No bairro Siqueira Campos, por volta das 24h30min., o indivíduo Fábio José da Silva, de 31 anos, morador à Rua Mato Grosso, casa 04, Bairro Siqueira Campos, assassinou a golpes de faca um indivíduo não identificado depois de uma acirrada discussão. O crime aconteceu em via pública, sendo preso em flagrante pelo agente policial Hamilton da 2ª Delegacia Metropolitana o criminoso Fábio José da Silva, que dentro de 24 horas estará subindo para o Reformatório Penal de Aracaju onde ficará a disposição da Justiça. O corpo da vítima permanece na geladeira do IML a disposição dos parentes.

MULHER

Na pista da BR-101, próximo a entrada da cidade de Laranjeiras, populares encontraram completamente mutilado um corpo de uma mulher, aparentando 28 a 30 anos. Ela usava apenas uma calcinha amarela e permanece sem identificação no IML. O corpo estava amarrado com uma corda sobre o pescoço além de hematomas. Até o presente não se tem pista do criminoso.

CARBONIZADOS

No POVOADO Taiçoca de Dentro, no sábado pela manhã, populares encontraram os corpos de dois jovens e uma mulher. Conforme foi noticiado por este matutino na edição do último domingo, as vítimas foram encontradas juntas com [illegible] queimaduras no corpo provocado por tiros de revólver calibre 38, além de tocarem fogo em quase 30% da área corporal, na tentativa de deixarem as vítimas completamente irreconhecíveis.

SUSPEITA

Estes últimos homicídios, um policial civil confidenciou que suspeita da participação de policiais, os quais foram colocados para fora do quadro funcional. Por motivo de vingança, resolveram tirar a vida dos três. Os crimes estão sendo apurados pelo Capitão Hamilton Silveira de Jesus, Delegado Distrital de Polícia da cidade de Nossa Senhora do Socorro, disse que já instaurou o inquérito policial e já está de posse do nome de uma vítima. Trata-se de Valdomiro Peroba, de 25 anos, que residia no conjunto Siri.

O operador de máquinas, Gilberto Santos Silva, de 24 anos, foi assassinado no último sábado a golpes de faca peixeira desferidas pelo seu cunhado Carlos dos Santos, que está foragido.

O crime aconteceu no sábado à noite depois de uma discussão envolvendo familiares. A vítima que residia no Bairro Industrial foi assassinado em via pública sendo inclusive socorrido por populares no entanto, não resistiu aos ferimentos e veio a falecer.

O corpo da vítima foi removido para o Instituto Médico Legal/IML, por determinação do delegado plantonista Major Hélio Silva, da Quarta Delegacia Metropolitana. Por outro lado, a polícia esteve no local e não conseguiu prender o criminoso que saiu correndo pelas ruas do Bairro Industrial em direção ao Manoel Preto.

SUICÍDIO

Insatisfeito com o Plano do novo Governo, Vitório dos Santos, de 35 anos, solteiro que residia no Povoado Crasto, município de Santa Luzia de Itanhy, resolveu tirar a sua própria vida, enforcando-se com uma corda amarrada sobre o seu pescoço.

O suicídio aconteceu por volta das 18:00 horas do sábado, quando Vitório dos Santos, chegou em casa sem dinheiro no bolso devido a atual mudança que passa o País, resolveu dar fim a sua vida sem comunicar a ninguém. O seu corpo foi encontrado pendurado no seu quarto e removido para o Instituto Médico Legal/IML, por determinação do Delegado Distrital de Polícia, Subtenente PM, Orlando Neto.

AFOGAMENTO

Everaldo Oliveira, de 33 anos, de profissão armador, solteiro, que residia à Rua O, casa 388, Bairro São Conrado, foi tragado pelas águas salgada da Praia da Coroa do Meio, quando tomava banho no último sábado pela manhã. Everaldo segundo informações, tinha bebido em demasia toda sexta-feira a noite e manhã do sábado, quando resolveu tomar banho com alguns colegas. Devido a forte correnteza tendo em vista a maré de março ser alta, Everaldo foi arrastado pela correnteza sendo retirado das águas sem vida. O corpo foi removido para o Instituto Médico Legal/IML, onde por volta das 12h15min., para ser necropsiado.

HOMICÍDIO

No conjunto Lourival Baptista, na manhã de ontem, foi encontrado o corpo de José Almeida Santos, de 38 anos, crivado de balas de revólver calibre 38. O corpo foi removido para o Instituto Médico Legal, IML, onde por volta das 9:00 horas deu entrada para ser necropsiado.

O crime está sendo investigado pelo delegado João Sacramento, titular da Delegacia Especial de Roubos e Furtos/DEROF. Ele foi cometido nas proximidades do Colégio Arlcio Fortes, situado na Rua Haiti, por um indivíduo não identificado. Segundo informações, a vítima que era conhecido por "Régis", já esteve por três vezes no Reformatório Penal de Aracaju por vários delitos

Gilson Santos, Ednaldo Santos (no centro) e Manoel Messias Santos (Foto de Raimundo da SSP).

Irmãos estão presos por arrombamentos

Os irmãos Gilson Santos, de 36 anos; Ednaldo Santos, de 28 anos e Manoel Messias Santos Filho, de 20 anos, todos de profissão mecânico, foram presos em flagrante por arrombamentos pelo destacamento policial da cidade de São Cristóvão, tendo a frente o capitão PM, José Campos Correia.

Os três há meses vinham fazendo arrombamentos nas casas residenciais do Sergipe Country Club, situado na cidade de São Cristóvão, levando vários objetos entre eles, uma televisão colorida de 25 polegadas, vários ventiladores, botijão de gás, jóias, roupas e produtos alimentícios.

O delegado José Campos Correia que efetuou a prisão do trio no domingo, disse que lavrou o flagrante e na tarde de ontem mandou para o Reformatório Penal. Segundo aquela autoridade, uma das vítimas dos ladrões foi o cidadão José Inocêncio Maia, que teve um rádio e TV, máquina de escrever, enceradeira, várias ferramentas e outros objetos. Alguns deles já foram devolvidos ao proprietário.

COMO AGIAM

Gilson, Ednaldo e Manoel Messias agiam de segunda a quinta-feira, quando as casas estavam vazias. Eles usavam um veículo corcel de placa AA-1368 licenciado em Aracaju, que segundo informações pertence a Ednaldo, morador no Parque Santa Rita, município de São Cristóvão.

Ao serem apresentados a imprensa, eles confessaram que trabalhavam de mecânico na oficina de d. Dauzinha, situada no Bairro Santos Dumont, onde gozavam de confiança por parte da proprietária.

Ajudante de pedreiro matou desafeto a golpes de peixeira

O ajudante de pedreiro Fábio José da Silva, de 31 anos, [illegible] na madrugada de domingo, assassinou com dois golpes de faca peixeira de 10 polegadas, José Fernando Canuto, mais conhecido por "Firmino", depois de uma acirrada discussão em via pública.

Fábio José da Silva, morador à Rua Mato Grosso, casa 4 (vila de quartos) - conjunto Agamenon Magalhães, assassinou "Firmino" vizinho de quartos, depois de trocas de ofensas com a vítima prometendo matar o seu desafeto na primeira oportunidade que tivesse. Diante da vingança, Fábio resolveu se armar e tirar a vida de "Firmino".

Depois do crime, Fábio saiu correndo pela Rua Goias, quando se deparou com o policial da Segunda Delegacia Metropolitana, Hamilton Alves Cruz, que deu ordem de prisão e conduziu o criminoso até o xa[illegible] DM, onde na manhã de ontem teve o flagrante lavrador pelo delegado Marco Soares Passos, titular daquela especializada.

CULPA

Fábio José ao ser apresentado na Sala de Imprensa da Secretaria da Segurança Pública, disse que agiu em legítima defesa. Segundo ele, a mulher conhecida por "Nega", que mora com "Firmino" tem culpa no crime. Ela disse que "Nega" há dias vinha dando força ao seu companheiro para matá-lo e que inclusive o caso já tinha sido levado ao conhecimento do irmão da vítima e também ao conhecimento do plantão da Segunda Delegacia Metropolitana, a qual não tomou nenhuma providências, assim finalizou Fábio.

Fábio José da Silva. (Foto da SSP)

Depois de ter feito assalto à mão armada, terminou preso

O assaltante José Fernando dos Santos, de 18 anos, depois de assaltar a mão armada e tomar um relógio da vítima Valmir Higino Gomes, de 18 anos, terminou sendo preso em flagrante por agentes da Terceira Delegacia Metropolitana.

O assalto aconteceu por volta das 17:00 horas, quando José Fernando dos Santos, morador à Rua L, casa 92, Bairro Porto Dantas, praticou o assalto em via pública próximo ao Bairro Industrial, quando Valmir Higino, residente à Rua Antônio dos Santos, 208, Bairro Porto Dantas, se dirigia para sua residência e foi ameaçado de morte caso não entregasse o relógio. Por sorte da vítima uma viatura estava fazendo ronda e prendeu o marginal.

Outro que caiu no xadrez daquela especializada, foi o assaltante Sérgio Conceição de Oliveira, de 21 anos, residente à Rua 48, casa 308, conjunto Siri. Ele tentou tomar na "tora", o relógio do cidadão José Alberto Batista dos Santos, de 38 anos, morador a Rua Aldemar Andrade, bloco 9, Bairro Santos Dumont. A sua prisão aconteceu por volta das 19:00 horas do sábado.

MOTO

Quando passeava tranquilo com uma motocicleta de marca Agrale tipo elefante, cor branca, sem placas, o indivíduo Adagilson Pereira Emídio, de 22 anos, foi preso por agentes da Terceira Delegacia Metropolitana. Na delegacia Adagilson confessou que a motocicleta era roubada e há alguns dias estava guardada em sua residência situada na invasão do Almirante Tamandaré. O delegado Marco Passos, aguarda a presença do proprietário com os documentos para receber através de Termo de Entrega.

E finalmente quem também está trancafiado naquela delegacia é Dilson Pereira Correia, vulgo "Plo", de 19 anos, morador à Rua Senhor do Bomfim, 15, Bairro Santos Dumont. "Plo", andou dando lance no interior do transporte coletivo inclusive fazendo algumas vítimas que se dirigiam para o Terminal Rodoviário "Eng° José Rollemberg Leite". O policial José Carlos foi o autor da prisão do vivaldino

Polícia identifica corpo de funcionário da Emurb, na BA

Depois de 13 dias de busca, finalmente a Polícia Civil, conseguiu localizar o corpo do funcionário da Empresa Municipal de Urbanização/EMURB, Carlos Alberto Gaudêncio Vieira, de 32 anos, que desapareceu misteriosamente após receber um telefonema de uma mulher.

Carlos Alberto, Gaudêncio Vieira, natural de Propriá, filho de Luiz Vieira Barreto e de Maria de Gaudêncio Barreto, que residia na Avenida Tancredo Neves, 1322, Conj. Inácio Barbosa, foi encontrado enterrado numa cova rasa, como indigente no Cemitério da cidade baiana de Coronel João Sá situado, próximo a divisa de Sergipe. O seu corpo apresentava várias perfurações a bala de revólver calibre 38, além de queimaduras na cabeça dificultando assim a sua identificação.

Carlos Gaudêncio Vieira foi visto pela última vez no dia 14 em seu trabalho situado no centro da cidade, quando recebeu um telefonema de uma mulher a qual pedia para se encontrar com ele. A vítima atendeu o pedido e somente no sábado à noite foi identificado, cujo o seu corpo foi removido para o Instituto Médico Legal/IML, em estado de decomposição dentro de um caixão lacrado.

Professor agride a mulher e um policial

O professor de matemática Wellington Carvalho da Costa, de 32 anos, funcionário Público Estadual, lotado na Secrertaria da Educação, agrediu violentamente a murros e ponta pés o Agente Policial Civil, José Silveira Dantas, lotado na Segunda Delegacia Metropolitana, assim que este tentava desapartar uma briga envolvendo o professor e sua esposa Alcione de Tal.

A agressão aconteceu no sábado pela manhã, quando Wellington Carvalho da Costa, morador à Rua Basílio Peralva, casa 03, Bairro 18 do Forte, levado pela fúria resolveu dar uma surra em Alcione no interior da casa do casal. O policial José Silveira foi solicitado a comparecer ao local, no entanto, também foi agredido violentamente, sofrendo várias lesões no corpo.

O fato foi levado ao conhecimento do delegado Major Hélio Silva, titular da Quarta Delegacia Metropolitana que se encontrava de plantão. De imediato o delegado Hélio Silva solicitou a presença do valentão na delegacia central, onde ele resolveu fazer o maior rebú e investir contra os policiais plantonistas, chegando ao ponto de sofrer ferimentos no corpo. Diante da valentia de Wellington Carvalho, o maior Hélio Silva resolveu instaurar o inquérito policial e mandou que o agente civil José Silveira fosse fazer exame de Corpo Delito a fim de anexar aos autos o resultado do Instituto Médico Legal/IML.

ESTUPRO

O major Hélio Silva, no último sábado lavrou o flagrante por estupro contra o macumbeiro José Rivaldo dos Santos, de 48 anos, que reside à Rua D casa 35, na Invasão do Almirante Tamandaré. José Rivaldo agarrou na "tora", Josenildes Dantas, de 20 anos, moradora à Rua Guatemala, 70 - Bairro América para satisfazer sua tara. Segundo informações, o tarado estava de posse de uma faca peixeira e forçou a jovem tirar a roupa ou morria. Ele ontem subiu para o Reformatório Penal de Aracaju, onde ficará a disposição da Justiça.

Plantão de Polícia registra agressões

Quatro tentativas de homicídios, foram registradas no último final de semana pelo Plantão de Polícia do Hospital Pronto Socorro Dr. Augusto Leite. Os atos foram cometidos, dois a tiros de revólver e os outros dois a golpes de faca peixeira.

No Conjunto Agamenon Magalhães, por volta de 1:00 hora da madrugada do domingo, o jovem Willames Argolo Oliveira, de 20 anos, morador à rua Vitoria, 780, foi alvejado a tiros de revólver calibre 22, bem próximo a sua residência pelo indivíduo conhecido por "Cicinho", que reside à rua Goias, s/n, Bairro Siqueira Campos. A vítima foi socorrida por José Eugênio Cruz Santos, de 24 anos, morador à rua Santa Rosa de Lima, 185.

No Bairro Ponto Novo, por volta das 10h30min., Augusto César de Souza Santos, de 20 anos, morador à rua G, casa 378, Bairro Ponto Novo, foi estaqueado no torax por um indivíduo não identificado. A vítima foi socorrida pela mãe Maria Augusta de Souza Santos, de 52 anos. Segundo informações, o fato aconteceu em frente a casa de Augusto César depois de uma discussão.

Na cidade de Tobias Barreto, por volta dos primeiros minutos da madrugada do domingo, o cidadão José Genival Oliveira, de 26 anos, morador à rua Itabaianinha, 636, naquela cidade, foi estaqueado por três vezes no corpo, sendo socorrido por Evandro de Jesus Santana, de 26 anos. A vítima ao dar entrada no hospital, foi encaminhada ao Centro Cirurgico por determinação do médico plantonista. O fato aconteceu em frente a Igreja Imperatriz dos Campos.

Sergipe e Confiança: clássico motivado

Piquet destaque no GP do Brasil

São Paulo, (AG) - Nelson Piquet, que numa corrida espetacular conseguiu na última volta mais um ponto no GP do Brasil, não vê a hora de ocupar o cockpit do novo Bennetton, totalmente redesenhado mas com o mesmo motor Ford de 8 cilindros. Ele viajou ontem para Angra dos Reis, onde está ancorado seu barco "Pillar Rossi", e até o final de semana segue para os primeiros testes na Europa. Ontem de manhã, logo depois de despedir-se da mulher Katherine e do filho Geraldinho na porta do Hotel Transamerica, Piquet disse que espera conseguir já em Imola um desempenho superior no campeonato:

- O novo carro é menor e projetado também para agilizar o trabalho dos mecânicos pela facilidade em trocar peças e fazer ajustes. A nova toma ta de ar, na parte superior da carenagem, deve melhorar em 15 por cento a aerodinâmica e fazer com que o motor ganhe quase 12 cavalos a mais.

Com essas modificações, o motor Ford deverá melhorar muito em pistas de alta velocidade. Apesar disso, Piquet é realista ao reconhecer que não dá para competir diretamente com os motores de 10 e 12 cilindros das Williams e das Ferrari, respectivamente. Mas destaca a importância de se ganhar quatro a cinco décimos de segundo que poderá manter os Benetton próximos das primeiras posições. Piquet aposta que haverá surpresas nos grandes prêmios de Mônaco e Montreal:

Sem a mínima possibilidade de brigar pelo campeonato neste ano, Piquet disse que só continuará na Benetton se sentir que terá condições de brigar pelo título na próxima temporada. Isso significa ter um motor muito competitivo e uma boa proposta de renovação de contrato. Ele lamentou a indefinição da suspensão ativa para a próxima temporada, depois do fracasso nos testes - dezembro, janeiro e fevereiro.

Ao contrário do que disse o inspetor de segurança da Fisa, o belga Roland Bruynseraede, de que seria necessário afastar pelo menos 20 metros o muro de proteção na descida do lago para que interlagos ficasse 100 por cento seguro, Piquet garante que aquele trecho não é perigoso:

- É uma curva que se faz com terceira marcha. Além disso, há boa área de escape e proteção com pneus. Se for assim, muitos autódromos têm que ter seus muros bem afastados. Em Phoenix, por exemplo, corremos em alta velocidade na reta com muros altos dos dois lados. Eles tinham que colocar algum defeito no autódromo.

Clássico Sergipe e Confiança pode encher o Batistão domingo. (Foto Arquivo).

Estanciano luta para vencer Amadense no Augusto Franco

O Estanciano não foi muito feliz na partida de domingo contra o Lagarto. A derrota de 2x0, dois gols de Luisinho deixa o time em situação difícil no campeonato e a comprovação de que o trabalho de Luis Pondé ainda não começou a surtir os efeitos esperados pela torcida e pelos dirigentes do time. Amanhã porém jogando dentro de casa contra uma equipe teoricamente mais fraca, o time tem condições de conseguir a reabilitação. Pelo menos é essa a esperança do treinador Luis Pondé, que vai aproveitar o dia de hoje para comandar um ligeiro treino coletivo deixando a equipe definida para o jogo contra o Amadense.

Pondé que demonstra uma certa insatisfação com o rendimento da equipe afirmou que pretende fazer algumas modificações. Na partida de domingo, o time esteve abaixo da crítica, errou muito em alguns setores e proporcionou ao Lagarto uma vitória até certo ponto tranquila. Ele quer corrigir os erros no treino de hoje, acertar as linhas para os dois últimos compromissos. Amanhã contra o Amadense e domingo contra o Santa Cruz, no grande clássico local. Para o segundo turno, o treinador afirmou que já solicitou alguns reforços e espera contar com o apoio dos dirigentes nas suas solicitações.

Juan Celly assume hoje e quer vencer o Estanciano

O treinador Juan Celly que assistiu a apresentação do Amadense domingo contra o Confiança afirmou que a equipe é boa e pode render muito mais a partir dos próximos compromissos. O treinador contratado no final da semana será apresentado esta manhã ao elenco e em seguida começa os trabalhos visando o jogo de amanhã à noite no Francão contra o Estanciano. Juan Celly afirma que será uma prova de fogo, pois o time na sua estréia vai atuar fora de casa. "Mas é um desafio, que gosto de enfrentar. Vi o time atuando, fiz uma análise e senti que com alguns retoques, o Amadense pode crescer muito no campeonato. Vamos depender no entanto de muita luta e muito trabalho".

O treinador Agnaldo que dirigiu a equipe pela última vez no domingo, disse que apesar da derrota o Amadense esteve bem no jogo e não fosse a falta de experiência de alguns jogadores, o time poderia virar o primeiro tempo vencendo a partida. "O Amadense foi bem melhor no primeiro tempo, criou muito mais, porém infelizmente não soubemos tirar proveito das oportunidades que foram criadas. Para o returno, acredito muito no trabalho de Juan Celly e com certeza o Amadense vai apagar a má fase conquistando muitas vitórias, principalmente quando atuar dentro de casa". Após a apresentação de hoje Celly vai comandar um coletivo e deixará o time definido para a partida de amanhã.

Ligas de futebol criticam Sebes por falta de verbas

Somente as Ligas de Futebol de Bairros e Menor, não tiveram ajuda financeira da Secretaria do Bem Estar Social e mais de perto do Governo Antônio Carlos Valadares. As demais entidades amadoristas, sediadas no Complexo Desportivo Lourival Baptista, foram beneficiadas pelo Governo do Estado.

Comentou-se ontem à noite no Complexo Desportivo Lourival que o secretário do Bem Estar Social e Trabalho, jornalista Leó Filho anda um pouco contrariado com as Ligas presididas por José Carlos de Andrade e João Rolemberg Farias. A razão da contrariedade de Leó Filho que antes tinha nas Ligas de Futebol de Bairros e Menor, como entidade de seus olhos.

Acredita-se que o jornalista Leó Filho ainda esta semana, reunirá os desportistas José Carlos de Andrade e João Rolemberg Farias para dar satisfação do porque as entidades não tiveram direito as fatias do "bolo financeiro" distribuido pelo Governo do Estado as entidades amadoristas.

Ailton Rocha elogia o time após jogo

O Confiança teve dificuldades para vencer o Amadense em Tobias Barreto. O próprio treinador Ailton Rocha reconheceu essas dificuldades, mas elogiou a atuação dos atletas, principalmente no segundo tempo, quando o time partiu de uma situação adversa, que foi a fraca atuação do primeiro tempo, para uma posição altamente favorável que foi a vitória. O treinador disse que essa atuação vem comprovar a união que existe hoje no elenco, onde todos os jogadores estão conscientes das suas responsabilidades. "Tivemos um primeiro tempo ruim. Fomos dominados pelo time do Amadense, que criou condições de marcar. Soubemos resistir e partir no segundo tempo para conquistar uma vitória".

Ailton Rocha disse ainda que o fato de não poder contar com alguns titulares de última hora influiu muito no rendimento da equipe. Os jogadores Marquinhos, Aurélio e Quinha estavam escalados até sábado. De uma hora para outra viram se fora do jogo. Marquinhos com problemas no joelho, Quinha problema no tendão e Aurélio com um problema estomacal. "Essas ausências influiram muito, pois tivemos de improvisar e isso de última hora. A equipe sentiu. Mas felizmente soubemos dar a volta por cima e chegamos a uma dramática vitória". A partir desta manhã Ailton dá início aos trabalhos visando o clássico de domingo contra o Sergipe. A reapresentação está marcada para esta manhã na Praia de Atalaia, quando todos os atletas serão submetidos a um treino físico. À tarde haverá treino técnico no Sabino Ribeiro. Amanhã o treinador fará o primeiro coletivo da semana. Ele espera a partir de hoje poder contar com todos os titulares.

A grande motivação do futebol sergipano neste final de semana é o clássico envolvendo as equipes do Sergipe e do Confiança. Há muito tempo que as duas equipes não disputam partidas oficiais e por isso mesmo, o jogo está sendo esperado com muita expectativa pelo torcedor. Na condição de líder com treze pontos ganhos, o Confiança tráz como cartão de visitas a última vitória, suada e dramática frente a equipe do Amadense. O Sergipe conseguiu o empate no seu ultimo jogo contra o Maruinense, mas nem por isso o resultado chegou a desagradar os dirigentes do time rubro. Os próprios jogadores reconheceram que o empate foi um bom resultado, porque o Maruinense hoje não é mais a equipe que assegurava dois pontos a seus adversários.

A expectativa das duaas comissões tecnicas é que domingo os times possam se apresentar completos. No Sergipe, o treinador Rubens já garantiu o retorno de Denilson a quarta zaga. Ele esteve ausente contra o Maruinense, pois cumpriu suspensão automática. Sua ausência por sinal foi muita sentida no inicio do jogo, devido a intranquilidade do substituto, o meia Osvaldo, No Confiança, Ailton Rocha espera poder contar com o time completo, inclusive Marquinhos, Aurélio e Quinha, que estiveram ausentes do jogo de domingo. Mas a grande novidade do time proletário com certeza deverá ser o retorno do centro avante Ulisses, Ele está entregue ao Departamento mas está sendo liberado aos poucos para os treinos físicos. Esta semana Ailton espera exigir mais do ... garantindo sua presença no ... sico.

CAMPANHAS

O fato do Confiança estar ... Sergipe, liderando o turno ... o time proletário em favorito ... rio aumenta a responsabilidade ... pois vencendo a partida ... tante dos seus adversários ... ganizado por Ailton Rocha ... me dobre a primeira fase ... seus concorrentes, isso ... uma vantagem no segundo ... aos proletários a tranquilidade ... continuar lutando pelo título ... turno. Os treze pontos ... são provenientes de um ... vitórias, computado ... balana encerrado com ... do primeiro tempo e na ... de um julgamento, por ... único empate foi justamente ... estréia do Maruinense, ... que o time proletário está ...

Por outro lado, o Sergipe ... campanha mais fraca. O time ... cinco vitórias e dois empates ... foram contra o Maruinense ... mingo e contra o Lagarto ... O fato de estar a um ponto ... a partida mais importante ... bro, pois depende dos ... esforços para virar o turno ... treinador Rubens está confiante ... os trabalhos da semana ...

Edmilson lamenta empate e altera programa desta semana

O Maruinense encerrou domingo sua participação nesta fase do primeiro e está numa situação privilegiada. Para o treinador Edmilson Santos, a equipe poderia virar o turno na vice liderança, pois a proposta de todos nos jogos de domingo era conseguir uma vitória contra o Sergipe. O empate porém foi um resultado bem recebido pelos atletas e comissão técnica. Na análise do treinador, o CSM poderia ter deixado o campo com uma vitória. "Fomos bem melhores no primeiro tempo e infelizmente não soubemos aproveitar as falhas do adversário. De qualquer forma o empate foi um resultado que deixa o Maruinense numa situação muito boa. Hoje o trabalho é para levar o time ao título do primeiro turno e com certeza na segunda fase a equipe deve crescer muito mais".

O Maruinense ... a jogar no dia 8 dando ... me vai enfrentar o Confiança ... se jogo o treinador terá ... e pretende colocar a equipe ... por uma vitória. Esta semana ... guem com apenas uma ... ção que acontece normalmente ... foi adiada para amanhã, ... na Praia de Atalaia. Tudo ... no jogo contra o Sergipe ... para uma boa recuperação ... Edmilson espera contar com ... treinador afirmou que domingo ... o grande clássico ... Confiança.

Flamengo Circulista sofre punição do Tribunal da FSF

Mais uma rodada foi realizada no último fim de semana, valendo pelo Campeonato Sergipano de Juniores versão 1990, promovido pela Federação Sergipana de Futebol. No sábado à tarde, foram realizados quatro jogos, sendo estes os resultados: Estádio Adolfo Rolemberg - 1º jogo - Paulistano W x 0 Flamengo Circulista; 2º jogo - Siqueira Campos 0 x 1 Atlético. No Estádio Lourival Baptista: 1º jogo - Centauro 2 x 0 Cotinguiba, 2º jogo - 11 Perigos 3 x 3 Palestra.

No domingo à tarde, no Estádio Lourival Baptista, na preliminar de Clube Sportivo Sergipe e Centro Sportivo Maruinense, jogaram pelo certame de juniores as formações do Sergipe e Agamenon Magalhães, no final saindo vitorioso o elenco do mais querido do Estado pelo placar de 4 a 0. Os juniores do Sergipe, ... Geraldo Oliveira e ... conquista do bicampeonato ...

TRIBUNAL

O assessor da Federação ... Futebol, radialista Carlos ... tem à noite a nossa reportagem ... mento de Amadores, ... Justiça Desportiva, o relatório ... do pela equipe de juniores ... no último sábado no Batistão ... Paulistano. O radialista ... que o TJD da FSF não ... capital sergipana.

À BEIRA DO GRAMADO

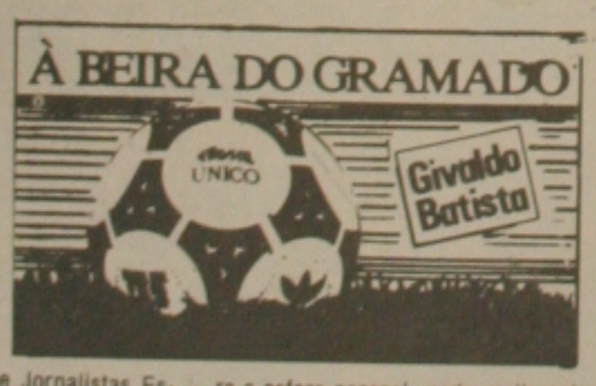

CONGRESSO

As medidas econômicas adotadas pelo presidente Fernando Collor atingiram diretamente todos os setores da sociedade brasileira. que o Congresso de Jornalistas Estava marcado para o inicio do próximo mês em Recife, foi adiado, para o segundo semestre, portanto depois da Copa do Mundo. O problema maior dos organizadores é que faltou dinheiro no caixa. Os promotores dos principais eventos alegaram a falta da moeda circulante para o pagamento dos compromissos, Com o adiamento do Congresso deste ano, com certeza compromete a realização do evento de 91, que vai necessitar de mais tempo, para sua organização

ACDS

E por falar em Congresso da ABRACE é bom lembrar que Roberto Silva e Paulo Lacerda candidatos a eleições na ACDS fizeram as pazes. Os dois sentaram para uma conversa e chegaram a uma decisão sensata. Os problemas da classe devem ser resolvidos entre os seus integrantes Quando esses problemas passam para a esfera pessoal, nada melhor do que uma conversa amigável, com espíritos desarmados: Agindo assim, demonstraram o amor que têm a entidade e acima de tudo deram testemunho de que como pessoas civilizadas as questiúnculas devem ser de uma vez por todas esquecidas. A campanha sucessória promete ser travada, agora em alto nivel, E o que todos os cronistas esperam.

AMIGO DO REI

O comentarista Ribeiro Neto já retornou a Aracaju, Ele participou na ultima semana de uma reunião com o secretário dos Desportos do governo Collor o ex-atleta Zico. Ribeiro foi convidado para essa reunião onde teve a oportunidade de ouvir do Secretário o seu plano de trabalho, para o desporto brasileiro, mais voltado para a área do amadorismo. Como amigos de infância, Ribeiro teve a oportunidade também de dar sugestões ao secretário voltadas principalmente para o futebol nordestino especialmente o esporte sergipano. Ribeiro Neto poderá ser indicado como representante da Secretaria dos Desportos no Estado de Sergipe.

Um turno: Duas fases

Apesar do trabalho que a imprensa vem tendo em divulgar o certame de profissionais e considerando o apoio do governo do Estado nas promoções, o torcedor sergipano não está ainda envolvido no clima de competição. A prova disso é que as rendas continuam fracas e a presença de público nos estádios ainda é decepcionante. E olhe que já estamos partindo para a última rodada da primeira fase, o que equivale dizer, metade do primeiro turno. Os jogos? Bem esses também ainda estão insossos, fracos tecnicamente, porque tornam-se repetitivos e o torcedor não vê motivação para comparecer aos estádios. Os dirigentes insistem em não contactar e mantendo a mesma equipe da última temporada, o torcedor prefere selecionar os jogos da sua preferência. Domingo o clássico Sergipe e Confiança promete levar um bom público ao Batistão. Será o encontro do líder e do vice-líder, isso sem contar a rivalidade existente entre as duas torcidas. O vencedor vai virar a fase na frente e isso serve como uma atração maior para o torcedor. Existe ainda a promoção da Secretaria da Fazenda que de certa forma está agradando, mas precisa um impulso para decolar. O que o torcedor precisa ser esclarecido, é que independente do resultado de domingo, vença o Sergipe, ou o Confiança, nenhuma das duas equipes terão conquistado nada. O regulamento não está sendo bem explicado. O certame terá dois turnos cada um com duas fases. Só leva ponto para a final o vencedor dos turnos ou os vices. Nesse caso, como estamos no final de uma fase, quem vencer domingo fica apenas a frente do turno. Campeão e com participação na fase final será o vencedor do turno, o que só será conhecido no final de maio. Mas mesmo com isso o jogo de domingo perde em importância e expectativa por parte das duas torcidas. Afinal, além da rivalidade, quem vencer vira a fase na frente o que não deixa de ser um bom sinal, para a conquista do turno.

SORTEIO

Apesar do interesse do secretário da Fazenda em promover o futebol sergipano realizando sorteios no Batistão. A medida ainda merece alguns reparos. E verdade que alguma coisa já foi feita para melhorar. Mas a raalização dos sorteios deve ser feita no gramado, anunciada por todas as emissoras de rádio, para dar maior transparência. Da forma como está sendo feito o sorteio, privilegia uma emissora em detrimento das demais que trabalham no esporte além de deixar muitas dúvidas sobre os critérios adotados para o sorteio. É apenas uma sugestão que deve ser analisada pelo secretário André Mesquita.

SIDRACK

Ausente das duas últimas rodadas do campeonato, justamente a pedido por motivos particulares, o apitador Sidrack Marinho, o melhor na atualidade do futebol sergipano, com certeza está sendo preservado, pelo diretor José Ailton para o clássico de domingo. Se algum torcedor tinha dúvidas sobre a presença de Sidrack-foto - na partida de domingo, pode ir desde já transformando essa dúvida em certeza clara e cristalina. Afinal o melhor tem que ser utilizado nos melhores jogos. Uma questão de coerência.

DESTAQUES 89

Ainda repercute positivamente na imprensa sergipana o sucesso que foi a festa de entrega dos destaques os homenageados entre eles o editor ... 89, promovida pelo ... Paulo Roberto e sua ... desta coluna ... troféu e foram alvos ... dos presentes à ... Segundo Paulo Roberto ... tores do "Ele & Ela" ... zendo o trabalho de ... escolha dos destaques ... homenagem simples ... qualquer forma ... nal de imprensa ... mais no seu trabalho ... e formar a opinião pública ...

POSSE

O presidente ... ganizando a festa de ... para esta sexta-feira ... do Banese da Augusto ... Entre os convidados ... ilustre: o presidente ... do Teixeira. Carnaval ... quarta-feira para o ... junto com Jota da ... tregarão o convite ... Como se encontra ... não se tem garantido ... mandatário máximo ... silieiro. Um outro ... da não confirmou ... tário dos Desportos ... Coimbra, o Zico.

Extinção da Petromisa: Inconstitucionalidade

Ayres Britto

o Chefe do Poder Executivo Federal decidiu-se pela extinção da empresa estatal Petrobrás Mineração S.A - Petromisa - e, para tanto, já expediu a medida provisória de nº 151, datada de 15 de março do fluente ano. Como fundamento jurídico de decisão, foi citado o artigo 62 da Constituição Federal, cuja dicção é a seguinte: "Art. 62. Em caso de relevância e urgência, o Presidente da República poderá adotar medidas provisórias, com força de lei, devendo submetê-las de imediato ao Congresso Nacional, que, estando em recesso, será convocado extraordinariamente para se reunir no prazo de cinco dias. Parágrafo único. As medidas provisórias perderão eficácia, desde a edição, se não forem convertidas em lei no prazo de trinta dias, a partir de sua publicação, devendo o Congresso Nacional disciplinar as relações jurídicas delas decorrentes".

2. Bem, atento à natureza jurídica da medida provisória, assim como a fato de que a lei nº 151 não contém a menor justificativa, não revela nem no seu preâmbulo, nem na sua emenda, nem no seu corpo os fatos sobre os quais o Presidente da República formulou o seu juízo pessoal de relevância e de urgência, o estudiosos do Direito Constitucional brasileiro chega à fácil conclusão de que o ato presidencial briga feio com a Lei Fundamental da Federação. Pelo menos três razões constitucionais refutam a lógica da medida provisória em foco e tal incompatibilidade tanto pode ser alegada perante o Congresso Nacional quanto diante do Poder Judiciário.

3. Realmente, o primeiro vício do ato governamental é de logo perceptível, **pela sua falta de motivação**. É dizer, o autor da medida provisória tinha a indeclinável obrigação de mencionar o estado-de-coisas que na sua avaliação objetiva sugnificava uma ordem resistível e inadiável de dissolução da Petromisa. Tal motivação, ausente no ato legislativo provisório, é que permitiria ao Poder Legislativo uma nova apreciação quanto aos requisitos da urgência e da relevância, de forma coincidente ou não com o juízo anterior do Chefe do Poder Executivo. Mais ainda, a revelação dos motivos da medida 151 possibilitaria a qualquer do povo uma avaliação prévia, pois o certo é que qualquer povo tem o direito e o dever de exigir autenticidade e transparência para a conduta governamental.

4. Quando a Constituição diz que **a relevância e a urgência** de caso autorizam a expedição de medida provisória, não está liberado o Presidente da República de pintar o caso e demonstrar em que proporção ele se apresenta como urgente e relevante para a liberação estatal. Ao contrário, o mandando constitucional é no sentido da explicitação de tudo, pois senão a relevância e a urgência estariam unicamente onde elas deveriam estar: nas dobras psicológicas da vontade do príncipe, numa zona subjetiva de mistério, que em todos os tempos tem sido a mais deplorável expressão do arbítrio. Vale dizer, os dois pressupostos constitucionais de prolação de uma medida provisória gravitariam fora da realidade física e social, inteiramente descolados dos fatos e, portanto, insubmissos a controle social, parlamentar, ou jurisdicional. Negação completa de uma Constituição que logo no seu primeiro artigo proclama ser o Brasil uma República Federativa que se constitui em "Estado Democrático de Direito".

5. A segunda doença jurídica mortal de que padece a medida provisória 151 é que ela dá por suposta (não o declara, como visto) uma urgência e uma relevância que os fatos peremptoriamente desconfirmam. O que existe, em verdade, é uma relevância no sentido da preservação da empresa e uma urgência quanto á ultimação das etapas préfixadas para o seu pleno funcionamento. Tal realidade é o que interessa para a Constituição, cuja lógica prescritiva é simples: um certo estado-de-coisas deve ser eliminado ou combatido por uma medida provisória, se ele transita pela contramão dos princípios mais prestigiados pela Magna Carta, de forma perigosa à sobrevivência desses princípios. Ou, por outra: um certo estado-de-coisas deve ser promovido ou então protegido por uma medida provisória, se ele tem o condão de possibilitar decisivamente a concreção dos valores constitucionais mais altos.

6. Percebemos, por conseguinte, que os valores mais expressivamente agasalhados na Constituição é que servirão de termômetro para se "medir" um fato como urgente e relevante. No caso em pauta, se afirmamos que os dados reais dão um desmentido categórico à inspiração da medida 151, é porque as características centrais da Petromisa apontam na mesma direção daqueles valores mais caros à Carta de Outubro. Encaixam-se como peças de uma mesma engrenagem. É só fazermos uma correlação a entre aquilo que singulariza a materialidade da indústria e os princípios de maior envergadura constitucional, como, por exemplo: a) a inserção estratégica da empresa no eixo químico e petroquímico do Nordeste e o "objetivo fundamental da redução das desigualdades regionais" (art. 3º, III, e art. 170, VII); b) a inexistência de unidade produtiva similar em todo o hemisfério sul e a prevalência da "soberania nacional", enquanto princípio fundante da ordem econômica (art. 170, I); c) a geração de 1.200 empregos **diretos e mais de 6.000 indiretos** e o princípio da "busca do pleno emprego" (art. 170, VIII), também normas constitucionais sobre a ordem econômica; d) a origem exclusivamente nacional do capital da empresa e o "tratamento preferencial à empresa brasileira de capital nacional", para o efeito de aquisição de bens e serviços (art. 171, § 2º); f) a vizinhança entre a mina de potássio e toda a área de lavra de petróleo da bacia de Carmópolis, já reconhecida por lei federal como zona única de monopólio da União, o que mais uma vez confirma o princípio da "soberania nacional" e de modo mais imediato "os imperativos da segurança nacional e do relevante interesse coletivo", enquanto pressupostos de atuação direta do Poder Público no domínio econômico (art. 173, "caput"); g) enfim, o vínculo funcional inapartável entre a produção dos insumos da indústria e a viabilidade econômica tanto do mencionado polo cloroquímico quanto do porto marítimo de um Estado pobre como Sergipe, a operar como exigência de "bem-estar e justiça sociais" (art. 193) e meio de "redução das desigualdades sociais" que tanto anavalham o rosto do País (art. 3º, III). Tudo isso de verificação objetiva, em bases técnicas, e por isso mesmo cobrável até diante dos órgãos que compõem a Justiça brasileira.

7. Finalmente, o terceiro dos **defeitos jurídicos da medida 151** esta na inadequação entre o ato legislativo em si mesmo e a dissolução de uma empresa estatal. Noutros termos, a medida em foco incidiu sobre campo de regulação que lhe é proibido. Extinguir ou iniciar os atos de extinção de uma economia mista implica a geração de atos definitivos, ou, quando menos, insuscetíveis de recomposição financeira cabal, e isto é incompatível com a natureza jurídica de uma medida que é, por definição, provisória; quer dizer, um veículo formal de deliberação estatal ainda precária, não-definitiva, por que condicionada à rejeição ou aprovação do Congresso. Mais precisamente, o nome constitucional "medidas provisórias" significa não apenas que o ato presidencial necessita de confirmação do Poder Legislativo, para continuar a produzir efeitos, mas que poderá perder todos os efeitos já iniciados.

8. O que intentamos passar para o papel é a idéia óbvia de que toda medida provisória pode deflagrar de logo os efeitos a que visa – é verdade –, mas sem escapar de um controle parlamentar apto a desfazê-la desde a origem. Daí prestar-se apenas para a tomada de decisões suscetíveis de reversão, de retorno dos fatos por ela regulados à situação anterior; ou que no mínimo comportem, tais fatos, a reparabilidade dos efeitos nocivos que por acaso hajam provocado. **Se tal não fosse**, o ato provisório já não seria provisório, mas definitivo. Geraria um tipo de irretratabilidade que outra coisa não seria senão a impossibilidade de o Congresso dar a última palavra sobre o assunto. A "opção do Legislativo seria "aprovar ou aprovar", que sinaliza não propriamente uma opção, mas uma indisfarçável compulsão. Modo intolerável, portanto, de o Poder Executivo usurpar a função legislativa, tornando lei por inteiro um ato que a Magna Carta qualificou de lei pela metade.

9. Ora, em matéria de dissolução de uma empresa estatal como a Petromisa, a simples edição da respectiva medida provisória já autoriza o Poder Executivo a baixar os atos conseqüentes. Em menos de trinta dias tudo pode estar consumado e o "não" do Congresso perde sua condição de factibilidade. E mesmo que a liquidação não se encontre ultimada, no citado prazo, já estarão produzidos certos fatos tão definitivos quanto de impossível reparação. É só imaginarmos as situações de "quebra" na produção industrial; perda de negócios em vias de conclusão; interrupção de pesquisas tecnológicas; desvalorização do patrimônio e das ações respectivas, inclusive as ações da empresa que detém o se controle, que é Petrobrás; desistência de implantação de empresas que tinham na permanência da Petromisa **a sua própria condição de viabilidade**; relocalização de empreendimentos; traumas psicológicos nos trabalhadores e seus familiares etc etc.

Conclusão: a medida provisória 151/90 é multiplamente inconstitucional e rende ensejo a que o Poder Legislativo a desaprove, só por isso, sem necessidade de reavaliação do seu conteúdo. E assim como os vícios de forma são múltiplos, muitas são as ações judiciais para o reconhecimento da invalidade do ato presidencial. Entre elas, a ação direta de inconstitucionalidade, a ação declaratória, a ação popular e a ação cautelar inominada.

Carlos Ayres Britto

PLENÁRIO

CALÇADÃO

Ontem a maioria dos comentários registrados no calçadão da João Pessoa, eram na sua maioria a respeito da Prefeitura Municipal de Aracaju, inclusive com análises de alguns secretários e outros chamados de secretariáveis. Os comentários eram os mais homogêneos possíveis, e, muitos deles chegavam até pontos que nunca deveriam chegar. Também os vereadores de Aracaju, foram vítimas dos comentaristas da João Pessoa. Ontem só mesmo os deputados estaduais escaparam.

CIRCO

O vereador Mendonça Prado, ocupou ontem a tarde a tribuna da Câmara de Vereadores, para mais uma vez cobrar o paradeiro do Circo da Cultura, pois no seu entendimento já se faz necessário que a Secretaria de Cultura dê conhecimento sobre o inquérito administrativo que foi instaurado para se conhecer o destino daquele patrimônio municipal.

•º•

O vereador Mendonça Prado, na sua fala, foi aparteado pelo edil Jorge Araújo, que depois de um relato sucinto, disse ser muito estranho que a Secretaria de Cultura não saiba ainda qual foi o destino dado ao Circo da Cultura.

BIBLIOTECAS

A Assembléia Legislativa aprovou projeto de lei de autoria do deputado Marcelo Déda, dispondo sobre a obrigatoriedade de construção e manutenção de bibliotecas e a contratação de bibliotecários em estabelecimentos de ensino pertecentes à rede estadual e também instituindo o depósito legal em favor da Biblioteca Estadual.

MEDALHA

No próximo dia 9 de abril, dia que comemora o seu aniversário natalício, o sr. Oviedo Teixeira irá receber a Medalha do Mérito Parlamentar, às 17 horas, em sessão solene.

Sem renovação, não há democracia

Os partidos políticos estão realizando suas convenções municipais, renovando diretórios e se preparando para as eleições estaduais e em alguns casos, com a criação dos futuros municípios, para os pleitos que irão eleger novos prefeitos e vereadores. A democracia se consolida pela renovação sem que haja exclusão dos mais experientes, que não precisam ficar em postos chaves, mas podem continuar ajudando os partidos. Infelizmente, no Brasil, poucos são aqueles que não têm vaidade e se conformam em passar o poder para os outros.

Esse pecado continuará sendo cometido pelos partidos, visto que alguns acreditam ser seus donos e não querem "perder" o controle da situação. Quando isso acontece, num ato de "rebeldia" abandonam as siglas, partem para outras. Existem exceções, pois há o caso de incompatibilidade congênita e isto tem que ser ressalvado.

•º•

Engraçado, pois quando havia o bipartidarismo muita gente levantava a voz contra, porque achava que era uma maneira de alguns grupos se perpetuarem no poder. Veio o pluripartidarismo e este discurso foi por água abaixo, visto que os mesmos que criticavam a eternidade no poder, hoje lutam por ela, visto que acham ter tudo para dar progresso as siglas. E os outros não tinham?

•º•

A vaidade do ser humano, quando é transportada para o campo da atividade profissional, só atrapalha a democracia. Disto isto, acho que está na hora de haver uma reflexão dos "donos" de partidos, que está na hora de haver renovação de verdade e que a discriminação as pessoas só podem atrapalhar o processo democrático.

•º•

A esquerda com seu puritanismo, nem todos são, costuma discriminar e rotular fulano ou beltrano de direita ou conservador, ou até de radical, ultradireitista. É um direito, pois a democracia permite que cada um pense o que quer e expresse, mas não pode cercear o direito dos outros se expressarem, ou até mesmo a defesa. Mas assim não está acontecendo e quem perde é a população, pois deixa de ter um programa competente para lutar por seus ideais, visto que a divisão deixa de congregar projetos essenciais para o avanço social.

•º•

A direita, de acordo com rotulação da esquerda, tem a capacidade de se aglutinar e com isso consegue se eleger com o discurso **maquiado**. Essa capacidade está faltando ao outro **extremo** e nem mesmo os exemplos de eleições passadas servem para mostrar o caminho.

•º•

Toda experiência é válida e deveriam começar os partidos de esquerda se renovando pelos diretórios, convocando lideranças emergentes para assumirem o poder na agremiações e ficando as mais experientes como pontos de apoio, para os momentos mais difíceis. No entanto, isso fica difícil de ser entabulado, porque a vaidade humana supera a própria razão.

•º•

Com isso, se perde valores e que poderiam em muito engrandecer os partidos políticos de hoje. Da mesma forma como já se conhece os velhos métodos da **direita**, já sabemos de cor e salteado os que são utilizados pela esquerda. O discurso velho e de oposição é fácil de ser dito, mas logo se perde no espaço.

•º•

Um povo com fome se engana por pouco tempo, não importando se o poder é centralizado por um lado ou outro. Mas se existe a esperança de melhoria, mesmo que esta demore, o povo sabe esperar. Sei que o Brasil vai demorar muito para ter uma consciência política avançada e que os vícios antigos da troca de benesses por votos não serão esquecidos em tão pouco tempo. Isso também demonstra que há necessidade de renovação das lideranças, forjadas no calor das discussões e no corpo-a-corpo das eleições. Portanto, fica apenas o alerta para os novos partidos, mesmo que com velhas caras: sem renovação, não haverá a plena democracia. Pensem, reflitam e passem a discutir mais com novos valores, saindo do círculo vicioso, mudando apenas as pedras de alguns pontos, abram para as novas lideranças, testem pessoas com novos ideais e o resultado, no mínimo, será válido como experiência. Isso vale para qualquer corrente ideológica. (**Cláudio Messias - Provisório**).

SEMPRE VIAJANDO

O engenheiro Sadi Paulo, que recentemente foi empossado como titular da Secretaria de Serviços Urbanos - isto oficialmente - e Secretaria do Lixo, popularmente, é um dos nomes difíceis de se conseguir conversar na Prefeitura Municipal de Aracaju, mesmo que seja um jornalista em busca de notícias.

•º•

Por estranha coincidência, sempre que se telefona para a Secretaria de Serviços Urbanos, a procura do secretário Sadi Paulo, uma voz fominha responde que o secretário não se encontra acrescentando: "ele está em outras Secretarias tratando de assuntos diversos e não sabemos informar a hora que volta".

•º•

Mas, nos últimos dias da semana que passou até o dia de ontem, a voz feminina mudou o recado e agora responde: "ele está viajando". Só que, por coincidência, o dr. Sadi Paulo é sempre visto circulando na sede da Prefeitura Municipal de Aracaju, levando em mãos diversos processos da Secretaria que dirige. Pelo visto, o engenheiro Sadi Paulo deve instruir melhor as suas secretárias, para que a Secretaria de Serviços Urbanos não se torne esquecida.

POSSE

Hoje às 19 horas, na cidade de Nossa Senhora do Socorro, estará tomando posse a nova mesa diretora da Associação dos Municípios da Região da Barra do Cotinguiba, que agora tem como presidente o prefeito de Socorro, Edson Luiz Campos da Silva. O ex-presidente Carlos Augusto Franco, receberá do novo presidente, uma placa parabenizando-o pelos bons serviços prestados à Associação no ano de 1989.

ACORDO

O acordo ou acordão, como gosta de chamar o governador Valadares, segundo os comentaristas políticos de Aracaju, já se encontra em fase bem adiantada e teria sido iniciado após duas conversas secretas que existiu entre o ex-ministro João Alves Filho e o senador Albano Pimentel do Prado Franco. A primeira conversa secreta teria acontecido em Brasília, quando João Alves estava às vésperas de deixar o Ministério e a segunda conversa teria sido em São Paulo, onde João Alves foi fazer um check-up médico.

COMO FICA

De acordo com as últimas notícias políticas, o acordo teria sido fechado da seguinte forma: Albano do Prado Franco seria o candidato ao Governo do Estado e o ex-ministro João Alves Filho candidato ao Senado Federal. O vice-governador seria o secretário de Desenvolvimento dos Municípios, Belivaldo Chagas e teria sido indicado pelo governador Antônio Carlos Valadares.

•º•

Neste acordo, teriam ainda os dois líderes, Albano Franco e João Alves Filho acertado que tudo fariam para que o partido aumentasse o número de deputados federais, e que tanto Albano quanto João Alves Filho, elegessem no mínimo dois nomes, ligados a cada um dos líderes. Na Assembléia Legislativa, o sistema seria o mesmo.

CONSUMO

O Plano Brasil Novo, do presidente Collor, em Sergipe está criando o maior consumo já visto em aparelhos eletrodomésticos. A venda de aparelhos eletro-domésticos como TV, toca-fitas, rádios e radiolas está sendo em demasia: também está sendo muito procurada as máquinas de lavar roupa. Tudo isso em cruzeiros.

NINO PORTO
(INTERINO)

Joelmir Betting

(Publicação simultânea com a FOLHA DE S. PAULO)

O CHOQUE JURÍDICO

Para fazer a omelete do ajuste econômico é preciso quebrar o[illegible] dos impedimentos constitucionais. Eis a justificativa palaciana [illegible] agressões jurídicas e as invasões policiais embutidas na adminis[illegible] choque. Um choque ainda hoje mal costurado e mal divulgado - [illegible] dentemente de ser ou não ser um plano bem concebido. Na [illegible] Folha, por exemplo, a Polícia Federal rasgou a cartilha do Banco Central [illegible] trimônio privado. O artigo 148 é o mais discutido: o da proteção [illegible] préstimo compulsório disfarçado de retenção restituível de ativos [illegible] ros. Com sobras para o artigo 150: o que impede o confisco que [illegible] festa no leilão de conversão do cruzado para cruzeiro, com [illegible] mercado.

Na lateral, o artigo 103: o executivo não pode inibir sentenças [illegible] diciário.

O MAIS VIOLADO

O artigo menos lembrado é justamente o mais violado: o 170 ele estabelece, com todas as letras, que o Governo não pode, em nenhuma hipótese, tumultuar ou desorganizar o funcionamento da economia...

Ao pé da letra, o artigo 170 não deixa o Governo fazer política econômica de intervenção: é proibido dar choque, lançar pacote ou editar plano. Absurdo? Que se remende a Constituição.

DIREITO E ECONOMIA

Congressistas, juristas e economistas vão discutir a inconstitucionalidade do choque econômico segunda-feira, dia 2, na Federação do Comércio de São Paulo. Um seminário de 8 horas sobre direito e economia deve passar o choque a limpo.

Economistas: Carlos Alberto Longo, Roberto Macedo, José Pastore e Celso Luiz Martone. Juristas: Celso Bastos, Geraldo Vidigal, Manoel Gonçalves Ferreira Filho, Hamilton Dias de Souza e Ives Gandra da Silva Martins. Congressistas: Francisco Dornelles, Roberto Campos e Delfim Netto.

CONCORDATA

No bloqueio sumário da liquidez financeira das pessoas e das empresas, o Governo apela para a concordata não declarada e ganha 30 meses de prazo para aliviar o serviço da dívida interna em cruzados. A lógica do plano exigiria a decretação paralela da [illegible] da dívida externa em dólares.

Os credores internos [illegible] podem fazer. Os credores [illegible] ainda não foram testados.

ÁLCOOL SOB MEDIDA

Usineiros de São Paulo [illegible] qüilizam 4,5 milhões de [illegible] dores: não haverá racionamento [illegible] álcool em abril, fundo do poço [illegible] crise de oferta do precioso [illegible] Para um consumo nacional [illegible] liado em 650 milhões de litros [illegible] abril, a oferta será de [illegible] milhões.

Haverá, sim, em postos [illegible] lados, hiatos de distribuição [illegible] dois ou três dias. Não há [illegible] sistema.

SAFRA VEM CEDO

Contribuição do melaço [illegible] abril: 150 milhões de litros [illegible] do álcool importado, ainda no [illegible] outros 150 milhões. Estoque [illegible] no das usinas e da Petrobras [illegible] milhões de litros. O estoque [illegible] a reidratação do anidro e a [illegible] de gasolina no álcool.

Faltam 50 milhões, [illegible] nenhum problema: o corte da [illegible] da nova safra acaba de ser [illegible] pado para 15 de abril.

REFLEXÃO DO DIA

"Sou louco por mudanças [illegible] dicais e doido por resultados [illegible] dos".

De Ibrahim Eris, presidente do Banco Central.

SECOS & MOLHADOS

1. Bancos privados decidiram romper o estado de choque: vão agredir o mercado com apelos publicitários. Tipo: poupar ainda é a opção.

••••••••••

2. A publicidade dos bancos deve informar: a melhor proteção do seu dinheiro está na abertura de uma caderneta em cruzeiro.

••••••••••

3. Outro apelo dos bancos: haverá melhor negócio do que o over sem limite para girar o capital de giro? A inflação não vai zerar.

••••••••••

4. Ano passado, os bancos ampliaram suas verbas publicitárias em 56%, acima da inflação. Foi o ano de ouro da ciranda financeira.

••••••••••

5. Quando todos queriam aplicar, os bancos faziam propaganda maciça. A função da propaganda, agora, é decisiva: reconquistar o aplicador.

••••••••••

6. O mercado imobiliário foi o segundo setor da economia [illegible] pansão do investimento em [illegible] ganda: aumento de 50%, em [illegible]

••••••••••

7. O quadro pós-choque [illegible] deve mudar: aplicações [illegible] e ofertas imobiliárias vão [illegible] "front" da publicidade.

••••••••••

8. Seis milhões de [illegible] estão na fila do telefone. [illegible] dor do sistema é estatal: [illegible] fones ou nas batatas, o [illegible] perito em racionamento.

••••••••••

9. O comércio lojista [illegible] sinal verde das fábricas [illegible] nar verdadeira maré de [illegible] e ofertas especiais.

••••••••••

10. Da indústria o [illegible] espera a reposição dos [illegible] com faturamento de 90 [illegible] mês. Um drible na falta de [illegible]

TV HOJE

15h. Padrão a Cores
07:30h. Jornal Aperipê Bom Dia
08:00h. Catavento
08:15h. Qualificação Profissional
08:30h. Telecurso 1º Grau
09:00h. Viver
09:30h. Sem Censura
10:30h. I Love You
11:00h. Documentários
11:30h. Diário dos Três Poderes
12:00h. Jornal Rede Brasil Tarde
12:30h. Abrindo o Jogo
14:10h. Revistinha
15:00h. I Love You
15:30h. Viver
16:00h. Sem Censura
19:05h. Especial Rede
20:05h. Tempo de Esporte
21:40h. Jornal Visual
21:45h. Jornal Rede Brasil Noite
22:45h. Vidioteca Aperipê
23:40h. 54 Minutos
00:40h. Encerramento da Emissora

06:30h. Telecurso 1º Grau
06:45h. Telecurso 2º Grau
07:00h. Bom Dia Brasil
07:30h. Bom Dia Sergipe
08:00h. Xou da Xuxa
12:45h. Sergipe Notícias 1ª Edição
13:00h. Globo Esporte
13:05h. Momento da Copa
13:10h. Jornal Hoje
13:30h. TV 25
14:25h. Vale a Pena Ver de Novo Pão Pão Beijo Beijo
15:20h. Sessão da Tarde
17:20h. Sessão Aventura – Minha Querida Bruxa
17:50h. O Sexo dos Anjos
18:50h. Top Model
19:45h. Sergipe Notícias
20:00h. Jornal Nacional
20:30h. Momento da Copa
20:35h. Tieta
21:30h. Delegacia de Mulheres
23:30h. Jornal da Globo
00:00h. Campeões de Bilheterias - 'A Vida Como Ela é'

06:45h. TV Educativa
07:00h. Mãos Mágicas
07:15h. TJ Manhã
07:25h Copa 90
07:30h. Show da Simony
08:30h. Bozo
10:30h. Do Ré Mí Fá Só Lá Sí c/ Mariane
12:45h. Atalaia nos Esportes
13:20h. Ora du Kapeta
16:00h. Show Maravilha
18:15h. Chaves
18:34h. Jornal da Cidade
18:55h. Copa 90
18:57h. Economia Popular c/Tamer
19:00h. TJ Brasil
19:40h. Cortina de Vidro
20:30h. Um Homem de Outro Planeta
21:30h. Hebe Camargo
23:30h. Jô Soares Onze e Meia
00:50h. Copa 90
00:55h. TJ Noite
01:30h. Perfil

06:45h. Programação Educativa
07:00h. Jornal Rio
07:30h. Brasília 07:30hs.
08:00h. Cometa Alegria
11:55h. Itália do Falcão
12:00h. Manchete Esportiva - 1º Tempo
12:25h. Boletim da Copa
12:30h. Jornal da Manchete Edição da Tarde
13:00h. Novela Carmen
14:00h. Mulher 90
16:00h. Clube da Criança
19:30h. Feras da Copa
19:35h. Repórter Jornal
19:50h. Itália do Falcão
20:05h. Manchete Esportiva - 2º Tempo
20:25h. Jornal da Manchete - 1ª Edição
21:30h. Novela Pantanal
22:25h. Boletim da Copa
22:30h. Fronteiras do Desconhecido
23:30h. Jornal da Manchete - 2ª Edição
00:10h. Itália do Falcão
00:20h. Jornal
00:30h. Esporte e Ação

NOVELAS

GENTE FINA

...nama Eulália e Dinorah. Todos acham que o ... abandonado pela mãe. Maurício marca o ...nto para dentro de quatro meses. Alex acha ...r não está lhe dando todo o dinheiro que o pai ... rapazes da oficina fazem a primeira conver... ...rro. O motor funde e o freguês fica furioso. ...la se desesperam com o sumiço do filho. ... compra o carro do freguês para acalmá... ...ndra gosta da carta de um dos candidatos a ...la leva Beto e Tatá para casa.

MODELO

...trui Grilo para fingir que assalta a sua loja e ...sa na confusão. Olivia revela a Pedro que só ...o amigo. Giulia explica a Morgana que vai ... São Paulo para tentar esquecer Lucas. Car... ...ha chegam de viagem brigados. Elvis pede ...ara trazer a sua mãe para o seu casamento. ...rega a Carla os papéis de seu divórcio e diz ...ra está livre, Giulia vai embora e deixa uma ...Lucas. Saldanha tenta se afogar. Gaspar per... ...salva-lo com Elvis.

TIETA

...que matou Mirko é deixada ao lado do cor... ...a vê o assassino deixando a Prefeitura, vai ... sair, esquece seu terço. Tonha dá dinheiro a ...la conhecer São Paulo. Amintas pede Amor... ...asamento e eles passam a noite juntos. Filó ...ncontro com Leôncio, porque o coronel pas... ...ta procura Mirko na Prefeitura. Perpetua le... ...e Osnar até lá e eles econtram Tieta com a ...petua diz a Tieta para confesssar o crime ...odos descubram o seu segredo.

CHUVISCOS

TERÇA-FEIRA 27... no luminar da última semana de março 90. Programe-se...

*****

GAROTA SERTAO 90... foi sucesso inevitável na noite da sexta que passou, canalizando atenções para a Associação Atlética Guarany (Porto da Folha). Atendendo convite especial formulado pelo amigo gg RôRô, marquei presença, rodeado de todo carinho daquela brava gente sertaneja. Detalhes? Depois em conto...

*****

'MEU' SERGIPE... não soube vencer o Maruinense. O placar sem abertura de contagem, foi triste. Aliás, se houvesse um vencedor, tinha que ser o Maruinense (que provou que existe), desbancando o treinador Rubens, que falou o que não devia...

*****

ALAIN PROST... calou Senna (de vez...), e foi o grande vencedor do GP Brasil, que voltou a ser disputado no Autódromo de Interlagos (São Paulo), dez anos depois. A verdade é que Senna perdeu dentro de casa (não concordo com essa lorotagem, mas os cronistas esportivos insistem...). Senna xuxou outra vez...

*****

FESTIVAL SOPA MAO DE VACA... acontecerá bre-ve-men-te em segundíssima versão, no hinterland sergipano, precisamente na cidade de Nossa Senhora das Dores. Será no SOPAO, que tem no comando o gg Gilson. Singularíssimo ao extremo...

*****

CLASSICO MAIOR... do futebol sergipano, reunindo o 'meu' Sergipe x Confiança, será disputado no domingo (primeiro de abril), o tão conhecido (dia da mentira). Pobre futebol sergipano! Que triste coincidência...

*****

FESTA DO VAQUEIRO... acontecerá no domingo que vem, na cidade de Frei Paulo. Como sempre, uma festa revestida de forte tradição...

*****

FIGURAS DE ARACAJU... foi a exposição marcante na Alvaro Santos. Quem não viu.

PEDRITO BARRETO

Por JOÃO BARRETO NETO - Interino)

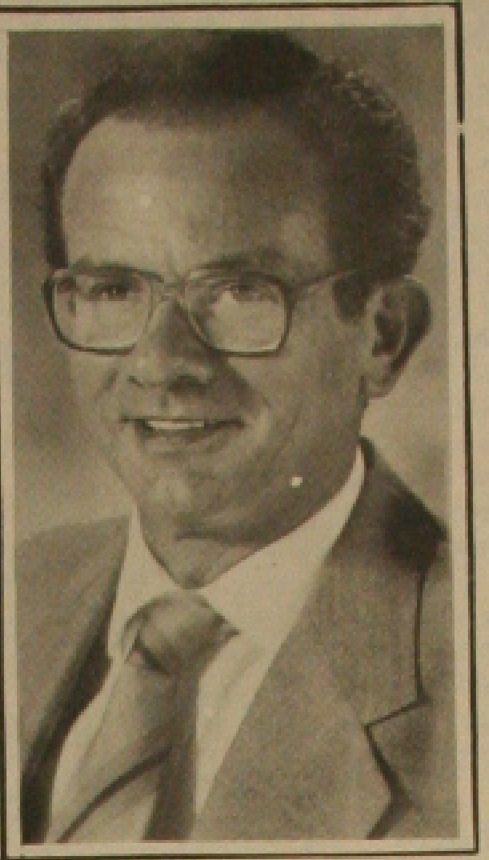

Um sorriso de Don Izeti Aragão. (Stúdio Osmar).

O DESANIMO DO PMDB

O DESANIMO tem sido a maior marca das convenções do PMDB. Desgastado, a verdade é que o PMDB não é mais aque-le...

ASSIM DIZ...

...OMAR KHAYYAM: "Eu cambaleava de sono e a sabedoria disse-me: - Nunca, no sono, a rosa da felicidade sorriu a alguém".

A TARDE CULTURAL

LEITURA GG o caderno A TARDE CULTURAL, que sai aos sábados no Jornal A Tarde (Bahia). Eu recomendo com bastante entusiasmo...

GLAMOUR GIRL 90

COM O DESPONTAR de uma nova década, interrogações festivas acontecem recheadas de muitas expectativas! Entre elas, se teremos ou não, a realização do Glamour Girl 90, festa do mais forte requinte e elegância, que leva assinatura do colunista Pedrito Barreto. A propósito, confesso que a ainda não conversei com Pedrito, mas logo estarei informando.

ULTIMAS

POR TELEFONE acabo de ser informado que mais uma vez fui escolhido como o pior colunista de Sergipe. Pena que o anônimo não se identificou, perdendo a chance de ser notícia! A propósito, nunca me preocupei em ser o melhor, o mais lido, (coisas assim...). Aliás, há exatos dez anos escrevo coluna diária, nunca fui laureado, e nem por isso, perdi o espaço garantido pela credibilidade GG. E isso aí: que eu continue sendo o pior. Apenas arrematando, segundo a informação que acabo de receber, você está lendo a coluna do pior colunista. Desculpe pelo tempo perdido, e mude de colunista já!

Uma pose de Juliana Valadares. (Stúdio Osmar).

SERGIPE EXPRESS na rota dos verdadeiros acontecimentos e anunciando: a felicidade se faz, não se acha./O/O/ANA CELIA após bons dias deliciando a nossa Aracaju do sol, partiu!/O/O/VALDINHO (de Feira Nova), abiscoitou o título de 'As Pernas Mais Bonitas do Sertão Sergipano'. Um júri extremamente feminino singular, decidiu.

/O/O/PISCINA DO PALACE HOTEL, em ritmo de reformas./O/O/UM ABSURDO, terem parado as reformas (?) da Catedral Metropolitana de Aracaju (em processo de descaracterização...). A Igreja anunciou não ter verbas! Tão rica.../O/O/O BARDO Araripe Coutinho, cansadíssimo../O/O/ ROSINA FONSECA, sempre evidenciando o potencial que possui. Pena que não saibam valorirá-la. Em Sergipe é assim.../O/O/O DETRAN precisa (já devia), disciplinar o trânsito de veículos na 'Rua do China'.

Tão fácil! Uma questão de boa vontade.../O/O/ARACAJU NOTURNA numa escuridão.../O/O/REGINA

LUCAS vivenciando tempo de muita solidão. Não tenho pena! Cas-ti-go: não gostou de tomar o noivo da prima? Agora.../O/O/O DINHEIRO começa a voltar ao mercado financeiro, depois do abalo Plano Brasil Collorido./O/O/A PROPOSITO, estou achando ótimo o Brasil Collorido. Não concordei com alguns pontos (claro, nada é perfeito), porém, o Brasil Collorido su-til-mente tá colocando 'cada macaco no seu galho', e magicamente quase ninguém está notando. E isso aí.../O/O/ RECEBI VISITA de Fernando (goleiro do Maruinense). Ele é vizinho gg, um atleta do mais consciente profissionalíssimo, e, por isso mesmo, adimiro-o bastante!/O/O/A SENA acumuldu.,..///TEIMONDE, é o novo ponto de convergência do grande mundo GG. Des-cu-bra.../O/O/NAO CHORE LAGRIMAS COLORIDAS! Eu volto...

FILMES NA TV

CANAL 4 - 00:00H

A VIDA COMO ELA É (Real Life). EUA,1979, 99m. Direção: Albert Brooks. Com Albert Brooks, Francesca Leee McCain, Matthew Tobin, Charles Grodin, J.A. Preston, David Spielberg.

Comédia a respeito de equipe de documentaristas que se instala na casa de família típica americana, para realizar filme sobre seu modo de vida. Secundário.

CANAL 4 - 14:30H

O CAMPEÃO (The Champ) EUA, 1979, 121m. Direção: Franco Zeffirelli. Com Jon Voight, Faye Dunaway, Ricky Schroder, Jack Warden, Arthur Hill.

Para quem gosta de baldes de lágrimas, uma oferta para se esbaldar. Lutador de boxe decadente tenta renascer das cinzas com a ajuda do filho, enquanto a ex-mulher tenta reaver a custódia.

Faye Dunaway

HOROSCOPO

ARIES de 21-3 a 20-4 — Tudo esta indicando que esta sexta-feira é extremamente movimentada por fatos raros e mudanças esperadas, porém não com tanta rapidez na questão do trabalho e posição. No amor, há indicações de uma paixão mais forte.

TOURO de 21-4 a 20-5 — A posição da Lua formando uma eclipse na quarta casa, inclina a interesses por problemas domésticos e a entregar-se a uma questão pessoal. Os negócios podem parar, no entanto não a sua boa sorte, que continua.

GÊMEOS de 21-5 a 21-6 — Sempre muito agitado e disposto a fazer tudo rapidamente, esta passando por um dia de contrariedades e de lentidão. Não é aconselhável impor-se, deixe que tudo aconteça de acordo com o tempo programado pelos astros.

CANCER de 22-6 a 22-7 — O seu regente, a Lua passa um eclipse sobre a sua casa dois, favorecendo a formação de sociedade e o inicio de novas tarefas assim como assinar contrato e refazer documentos. Boa sorte no amor com surpresas até o final do dia.

LEÃO de 23-7 a 22-8 — As energias do seu regente o Sol com a Lua no seu signo, sobre os efeitos de uma eclipse lunar e o primeiro deste ano, favorece para decidir sobre um cargo ou trabalho. É o dia do tudo ou nada também nas emoções.

VIRGEM de 23-8 a 22-9 — O retraimento, a melancolia e uma espécie de intuição negativa tenta tomar conta de você. Isto tudo facilmente a leva a renúncias e a precipitar-se tanto em assunto comercial como profissional e amoroso. Contenha-se.

BALANÇA de 23-9 a 22-10 — Os fluidos irradiados pela Lua entrando para a Cheia sobre sua casa onze favorece os entendimentos e acertos finais nas negociações ou mesmo uma nova responsabilidade na empresa onde atua.

ESCORPIÃO de 23-10 a 21-11 — Um acontecimento mais forte e que atinge o seu emocional pode impedir que dê continuidade num empreendimento, pelo menos por enquanto. Isto vai trazer perdas e algumas despesas de risco às economias, pens favorecidas.

SAGITÁRIO de 22-11 a 21-12 — Muitas coisas bons começam a acontecer na vida do sagitariano. Um entendimento leva a um romance ou a uma união de final feliz. O eclipse Lunar sobre a sua casa nove traz a paz e a tranquilidade emocional.

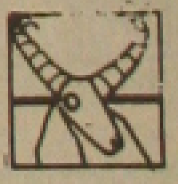

CAPRICÓRNIO de 22-12 a 20-1 — O período é marcado por fortes aspectos, porém, não estão mexendo com a sua situação. Tudo tende se manter em normalidade. Os estudos e as pesquisas, isolados são pontos que podem trazer significativas revelações para o futuro.

AQUARIO de 21-1 a 19-2 — Ainda não esta na sua melhor fase. Embora o Sol transite pelo seu signo trazendo energia e vitalidade, os fatos não acompanham os seus anseios. Este clima de insatisfação e melancolia continua. O que pode fazer para clarear a mente é ouvir boa música.

PEIXES de 20-2 a 20-3 — Netuno esta bem próximo a Mercurio por isso a intuição e sua imaginação estão aguçados e pode tirar proveito desta influência para entregar-se a trabalhos artísticos, planejar novos caminhos para os negócios e a carreira...

Novos equipamentos de vídeo da JV

cohab sergipe

COMPANHIA DE HABITAÇÃO DE SERGIPE

AVISO DE LICITAÇAO

CONCORRENCIA NO 02/90

A COMPANHIA DE HABITAÇAO DE SERGIPE - COHAB/SE, comunica aos interessados que, às 8:30 hóras do dia 27 de abril de 1990, fará realizar a CONCORRÊNCIA em epígrafe, objetivando as obras do passeio da Avenida Beira Mar, localizada entre a ponte Godofredo Diniz que dá acesso ao Shopping e ao Parque dos Cajueiros, na cidade de Aracaju, neste Estado.

O EDITAL COMPLETO E DEMAIS INFORMAÇÕES, PODERAO SER OBTIDOS NA DIRETORIA TÉCNICA, NO HORÁRIO COMERCIAL DA COHAB/SE, SITUADA A AVENIDA ADÉLIA FRANCO Nº 3035, NESTA CIDADE.

Aracaju, 23 de março de 1990.
ANTONIO CARLOS DOS SANTOS
Presidente da Comissão de Licitação
em exercicio

GOVERNO DE SERGIPE

SECRETARIA DE ESTADO DA ADMINISTRAÇÃO
DEPARTAMENTO ESTADUAL DE
ADMINISTRAÇAO DE MATERIAL - DEPAM

AVISO

EDITAL Nº 53/90/SES

A COMISSAO PERMANENTE DE LICITAÇAO DE MATERIAL PERMANENTE DO DEPARTAMENTO ESTADUAL DE ADMINISTRAÇAO DE MATERIAL - DEPAM, torna público, para conhecimento dos interessados que fará realizar no dia 16 de abril, às 8:30 horas, no Edf. 08 de Julho à Rua Vila Cristina S/N, nesta capital, a abertura da TOMADA DE PREÇOS Nº 053/90 para aquisição de MAT. MEDICO desitinados a SECRETARIA DE ESTADO DA SAUDE.

O Edital encontra-se a disposição dos interessados no endereço supra, no horário das 07:00 às 13:00 horas, onde serão fornecidas informações complementares.

Aviso de igual teor foi publicado no Diário Oficial do Estado de Sergipe de 27.03.90.

Aracaju, (SE) 22 de março de 1.990.

Raimundo Oliveira Santos.
PRESIDENTE

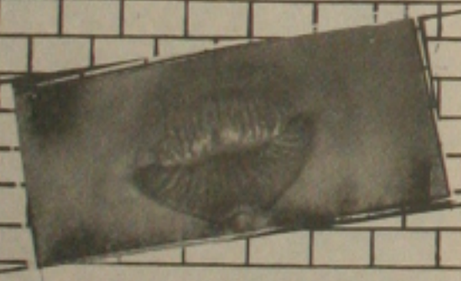

SORVETES BEIJO-FRIO
SEU PONTO DE ENCONTRO

AV. BARÃO DE MARUIM
(Entre o GALETU'S e a LOJA RADIANTE)

PSICANÁLISE
DÉBORAH PIMENTEL
Membro do Circulo Brasileiro de Psicanalise

FILIADA À INTERNATIONAL FEDERATION OF PSYCHOANALYTIC SOCIETIES

MEMBRO DA INTERNATIONALE FÖDERATION DER ARBEITSKREISE FÜR TIFENPSYCHOLOGIE

E INTERNATIONALE GESELLSCHAFT FÜR AERZTLICHE PSYCHOTHERAPIE

Centro Medico Odontologico Tobias Barreto Pc. T. Barreto s 1212 Tel. 222-1948 Aracaju Sergipe

CONTATO OFICINA MECÂNICA
(NOVA DIREÇÃO)

Nelson Santos Oliveira
Nelson Amâncio de Oliveira
(RESPONSÁVEIS)

Serviços de:
Pintura e Lanternagem
em geral

Rua Muribeca, 594
Fone: 222-5830
B. Industrial/Aju-Se.

A Tecnovídeo Comércio e Representações, representante exclusiva da Victor Company of Japan, Limited (JVC), pretende revolucionar o mercado de equipamentos de vídeo profissional lançando a **Série 11 Super VHS**, uma linha de produtos com qualidade superior e custos inferiores aos convencionalmente utilizados em emissoras de TV produtoras de vídeo e empresas. Com este lançamento, a Tecnovídeo espera que a JVC, dona hoje de 10% do mercado, chegue aos 20% de participação até o final de 1990.

O lançamento da **Série 11** é simultânea no mundo todo. Isso significa que o Brasil está incorporando inovações tecnológicas de última linha num mercado que, estimado em US$ 30 milhões, em 1989, deve saltar para US$ 45 milhões em 1990, com a implementação das emissoras de TV comunitárias e dos novos canais de UHF.

A JVC começou a ganhar uma expressão maior neste segmento em 1988, ao lançar no mercado mundial a Série 10 - sua primeira linha de equipamentos profissionais **Super VHS**. Com a chegada da **Série 11**, a Tecnovídeo também busca a sua atualização mercadológica: ela está aplicando US$ 300 mil na instalação de um show-room de equipamentos profissionais que reproduz uma pequena emissora de TV.

Para atender à clientela da JVC de forma diferenciada, a Tecnovídeo presta serviços complementares ao ato de importação, adequando da melhor forma as necessidades do comprador com o uso otimizado de **Super VHS** profissional.

Os atrativos da Série 11

Os equipamentos da **Série 11** possibilitam facilidades operacionais, recursos técnicos e melhor definição de imagens, o que lhe confere um nível de qualidade não disponível em outras linhas **Super VHS**.

A **Série 11** é constituída por um gravador/reprodutor/editor de alta performance (BR-S 811 U), um gravador/reprodutor com máquina alimentadora (BR-S 611 U), um gravador/reprodutor do tipo acoplável (BR-S 411 U) e um corretor de base de tempo (TBC) com redutor de ruídos e função de frame synchronizer (SA-T 441 E).

Incorporando novidades tecnologias na área de processamento do sinal eletrônico e no campo mecânico, o que resulta num grande aperfeiçoamento da qualidade final do sinal de vídeo, **Série 11** conta ainda com outras inovações como entradas e saídas de áudio balanceado e entrada de time code VITC.

O atrativo da **Série 11 Super VHS** sobre outros equipamentos compreende:

- resolução horizontal de 400 linhas, proporcionando maior nitidez de imagem que as 260 linhas do U-Matic;
- possibilidade de cópias até a quinta geração (o formato U-Matic aceita até a terceira geração);
- o tempo de duração da fita S-VHS é de até 120 minutos (a fita U-Matic grava até 60 minutos nas unidades editoras e apenas 20 minutos nas portáteis);
- a versão camcorder (câmera e gravador) do Super VHS, formando uma só peça, reduz o número de pessoas numa equipe de externa;
- o custo de uma ilha de edição do formato S-VHS é inferior em 30% do valor de uma ilha U-Matic.

O PIONEIRISMO

A Tecnovídeo Comércio e Representações, uma das seis empresas do Grupo Tecnovídeo, representa com exclusividade a Victor Company of Japan, Limited (JVC), no Brasil, na área de equipamentos de vídeo profissional.

A empresa, criada em 1987, procura fornecer a seus clientes - emissoras de TV, produtoras, empresas e instituições de ensino - um apoio total durante todo o processo de importação. Após a chegada do equipamento, ela atua na elaboração dos projetos e instalação. A Tecnovídeo Comércio e Representações presta ainda um serviço completo de assistência técnica e garantia à linha JVC profissional.

Um dos pontos fortes dessa organização é a sua flexibilidade. Enquanto uma grande corporação pode levar meses para resolver uma negociação, a estrutura da Tecnovídeo - enxuta e ágil - dá soluções imediatas ao cliente. Essa característica da empresa aliada aos atrativos da Linha **Super VHS** profissional - perfeitamente adequada à nossa realidade em termos tecnológicos, operacionais e econômicos -, levou o Brasil a ser o primeiro país a adotá-la em grande escala.

Entre os clientes da Tecnovídeo Comércio e Representações estão o Sistema Brasileiro de Televisão (SBT), a Polícia Militar do Estado de São Paulo, a TV Americana e a Sociedade Campo-Grandense de Rádio e Televisão.

O incentivo ao vídeo profissional promovido pela Tecnovídeo ficou patente nos eventos em que ela patrocinou em 1989: o VII Festival Fotoptica/Videobrasil e o III Congresso Nacional sobre o Uso de Vídeo na Empresa.

A carência de mão-de-obra especializada no mercado profissional motivou a Tecnovídeo a investir nesse setor. Em janeiro de 1990 a empresa trouxe três engenheiros da JVC para ministrarem um curso técnico sobre a **Série 11** para técnicos de emissoras de TV. A Tecnovídeo também está presente fornecendo equipamentos e supervisão técnica para o curso "Técnicas e Práticas de Vídeo Profissional", promovido pelo Serviço Nacional de Aprendizagem Comercial (Senac).

A JVC

A JVC (Victor Company of Japan, Limited) é um conglomerado que reúne 28 fábricas e 130 filiais no mundo inteiro. Possui um total de 19.560 funcionários e um capital estimado em US$ 110,8 bilhões. Fundada em 1927, hoje a JVC fabrica equipamentos para os mercados de vídeo, áudio e informática - mas é da área de vídeo que advém mais da metade do volume total de vendas.

Pioneira na pesquisa de inovações em vídeo, a JVC foi responsável por três criações que revolucionaram o mercado. Em 1959, seus engenheiros desenvolveram o sistema de exploração helicoidal de duas cabeças, base de todos os sistemas modernos de gravação de vídeo. Em 1976 foi a vez de introduzir no mercado o formato de vídeo doméstico que se tornaria, anos depois, o mais popular do mundo - o VHS. O terceiro e mais recente avanço da JVC ocorreu em 1988, com a criação da linha **Super VHS** - que permite gravar e reproduzir também em VHS, proporcionando uma excelente qualidade de imagem.

Desde 1959 a JVC tem