GAZETA DE SERGIPE

ACAJU, QUINTA-FEIRA 12 A SÁBADO 14 DE ABRIL DE 1990) Fundador: Orlando Dantas ANO XXXV, Nº 9.428, CZ$ 20,00

VALADARES

Falcão justifica viagem a Alemanha

(PÁGINA - 03)

POLÍCIA

Decretada prisão de dois militares

(PÁGINA - 07)

PARALISAÇÃO

Greve dos fiscais tem 90% de adesão

(PÁGINA - 05)

a redução dos preços e o pagamento com cartão de crédito, os ovos de Páscoa terminaram tendo boa comercialização.

Diminuição de preços aquece venda de ovos

Só com a queda nos preços foi que os consumidores passaram a comprar os tradicionais ovos de páscoa e desde a última terça-feira que as vendas aumentaram mais de 80 por cento em relação a semana passada. Ontem os supermercados venderam grande quantidade de ovos de páscoa, mas os gerentes foram unânimes em reconhecer que o aquecimento das vendas só aconteceu após a redução dos preços em até 50 por cento e o pagamento em cartões de crédito. - A maioria dos consumidores está comprando ovos com cartão -, confessou um dos gerentes do Hipermercado Bom Preço.

Na semana passada os ovos de páscoa estavam sendo comercializados em média por preços que variavam de 130 até 2.500 cruzeiros. Ontem era possível comprar ovos de até 100 cruzeiros, enquanto que os mais caros não ultrapassavam a 2.500 cruzeiros. (Página 05):

Supermercados estão vendendo até o bacalhau

A população de Aracaju especialmente os que seguem os ensinamentos da religião católica, permanecem mantendo a tradição de não comer carne durante a Semana Santa, principalmente na Sexta-feira Santa, daí se verificar enormes filas nos supermercados de Aracaju, para a compra de bacalhau. Mesmo com os preços altos a saída foi considerada grande, isto porque a parcela de menor poder aquisitivo ou ainda aquelas pessoas, que tiveram seu dinheiro confiscado, e conseqüentemente estão se ressentindo da falta de dinheiro, optaram pelo bacalhau canadense, que está sendo comercializado por um preço mais em conta, quando comparado com do Porto que vem sendo vendido por Cr$ 990 o quilo. Outro fato interessante é que a maioria dos consumidores somente está levando, em média, dois quilos do produto, numa prova de que está faltando dinheiro mesmo. (Página 2).

Congresso aprova com votos dos moderados a reforma monetária

Com diferenças favoráveis de 43 votos na Câmara e 47 no Senado, o Congresso Nacional aprovou ontem a Medida Provisória 168 - a mais polêmica do pacote econômico do presidente Collor de Mello - que trata da reforma monetária e do bloqueio dos cruzados novos nas contas correntes, cadernetas de poupanças e nas demais aplicações no mercado financeiro anteriores ao feriado bancário do mês passado.

A medida foi aprovada com votos de parlamentares dos partidos que apóiam o novo Governo - PRN, PFL, PDS, PTB, PDC e PL, além dos moderados do PMDB e do PSDB. Mas a votação das emendas a medida 168 só foi iniciada no final da noite de ontem e até a madrugada de hoje o Congresso Nacional permaneceu reunido votando pontos polêmicos das emendas, entre elas, a que altera o valor do saque nas cadernetas de poupança. As lideranças do Governo demonstraram que a equipe econômica está disposta a aceitar até o aumento do limite de 50 para 100 mil cruzeiros nas cadernetas.

É provável também que na votação das emendas seja aprovada a ampliação do seguro desemprego, a poupança casada e a liberação de cruzados novos para investimentos. (Página 06).

Ulysses fica decepcionado

A aprovação da Medida Provisória 168 com votos de peemedebistas, terminou provocando grande decepção para o presidente Ulysses Guimarães, que chegou a anunciar que fará levantamento para identificar os deputados do PMDB, que votaram contra a orientação do partido.

- Vamos fazer esse levantamento ainda hoje (ontem) e tomar providências, revelou Ulysses Guimarães, depois de ter confessado a um repórter, com voz ainda embargada, que estava decepcionado com seus correligionários, pois "depois de exaustivo trabalho de esclarecimento, com várias reuniões de bancada, e ainda aparece isso", desabafou o deputado que preside o PMDB por mais de 20 anos.

A colaboração do PMDB para aprovação da Medida Provisória 168, graças a manobra feita pelo líder do PRN, Renan Calheiros, que conseguiu a preferência para a votação da medida antes da conversão, não foi suficiente para impedir as críticas de Renan ao PMDB. Segundo ele, cabe ao PMDB a responsabilidade pela não alteração do limite de saque de 50 para 100 mil cruzados novos nas cadernetas de poupança. Renan revelou que o Governo toparia mudar o limite no lugar da proposta do PMDB, que defendia a liberação de Cr$ 600 mil em três parcelas trimestrais de Cr$ 200 mil. Mas o líder do PMDB, Ibsen Pinheiro, recusou essa contraproposta do Governo. (Página 6).

Comércio abre hoje e sábado

O comércio e a ústria vão funcionar rmalmente hoje e sábado, em Sergipe, de ordo com o presidente da Federação do mércio, Januário nceição.

O expediente no bado, segundo ele, rá até o meio dia. As partições federais mbém funcionarão rmalmente hoje, feando amanhã.

O Estado e Município decretaram ponto cultativo hoje e amanhã. As escolas públicas e privadas também ão abrirão nesses dois as. Segundo o cônego Claudionor de Brito ontes, vigário da Catedral de Aracaju, os atos ligiosos naquela Igreja serão iniciados a artir das nove horas esta quinta-feira.

Djenal volta a denunciar roubo de gado

As medidas adotadas pelo secretário da Segurança Pública, Eduardo Pereira, para acabar o roubo de gado no interior do Estado mostraram-se ineficientes para resolver o problema. Foi o que denunciou ontem na Assembléia o deputado Djenal Tavares de Queiroz (PDS), que pediu ação enérgica do governador do Estado para conter a onda de roubo de gado que continua a acontecer, principalmente no sertão. Ele foi aparteado pelo deputado José Carlos Machado (PFL) que citou diversos casos de roubo de gado em Sergipe, enquanto que Marcelo Déda (PT) disse que o problema já se transformou numa endemia. (Página 3).

Bancos são criticados por Araújo

O grande volume de serviços que são canalizados para os bancos, provocando transtornos para a população que é obrigada a enfrentar longas filas nas agências bancárias, recebeu contundentes críticas do vereador Jorge Araújo (PMDB). Ele citou como exemplo o pagamento das mensalidades escolares e lembrou que os pais diariamente levam seus filhos às escolas, mas para pagar a prestação mensal, têm que enfrentar as filas nos bancos. O vereador mostrou preocupação também com a continuidade do atual horário bancário, e advertiu que o expediente excepcional não deve ser transformado em horário normal.

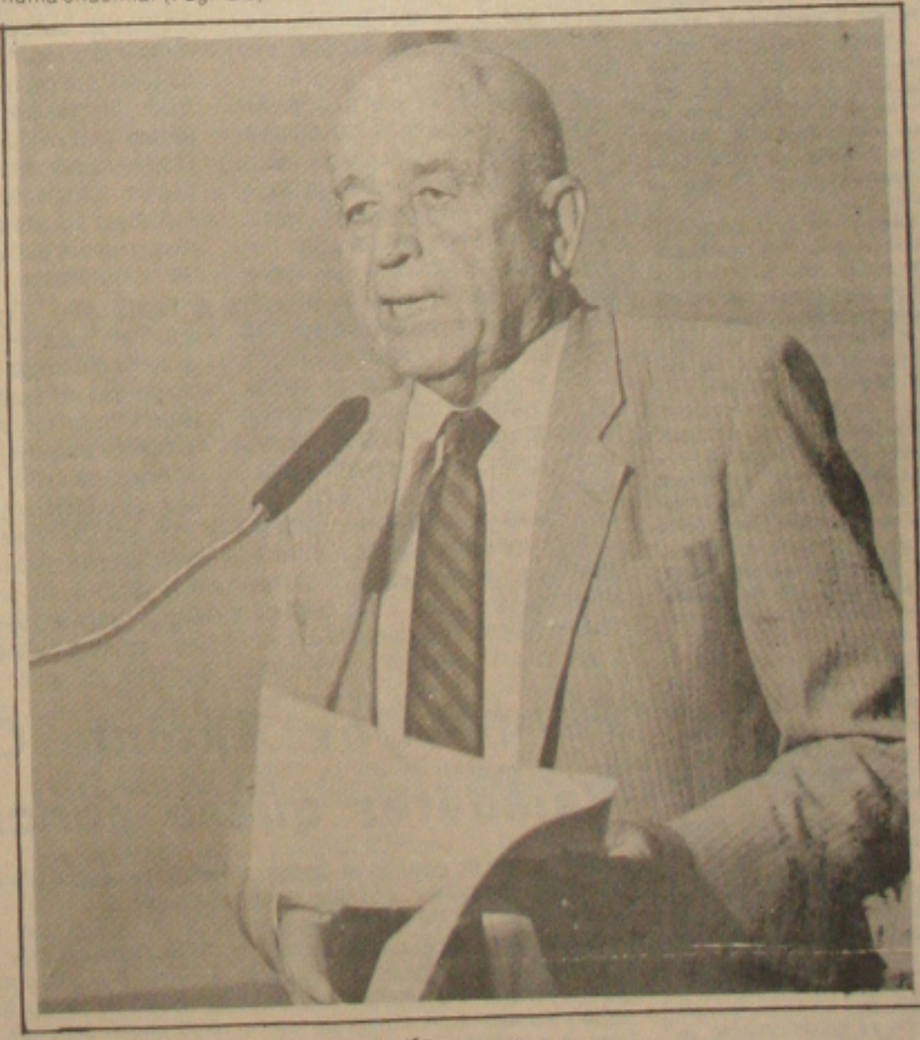

Djenal: denunciando o roubo de gado no sertão.

Saques

superintendente da
a Federal e diretor
da Polícia Federal,
ado Romeu Tuma,
eiou ontem que só em
Paulo quatro grandes
esários que participa-
de saques de dinheiro
nte o feriado bancário
oram indiciados em in-

Inamps

Dentro de 10 dias o presidente Fernando Collor receberá do ministro da Saúde, Alceni Guerra, um relatório apontando os problemas e as soluções possíveis para controlar o déficit do INAMPS, estimado preliminarmente em Cr$ 200 bilhões. Erros no cálculo do orçamento e as vantagens

Informe

Jerônimo Reis, (foto) atualmente deputado estadual, será candidato a Deputado Federal. Quem disputará a sua vaga na Assembléia Legislativa, é o seu pai, Arthur Reis, ex-prefeito de Lagarto. Já o Conselheiro do Tribunal de Contas Heráclito Rolemberg, não será candidato a deputado, como diziam os boatos.

Editorial

O jornal de propriedade do sr. João Alves Filho (foto) tem insistido, já por duas ou três vezes, que existirá um "bau preto" corrompendo prefeitos interioranos. A simples menção de algo parecido soa, de saída, com um insulto, uma ofensa grave, porque parte de dois pressupostos equivocados. (Página 4).

Tempo

Segundo previsões do Departamento Nacional de Meteorologia do Ministério da Agricultura, o tempo hoje nos Estados da região Nordeste deverá ser nublado a parcialmente nublado, com pancadas de chuvas isoladas no litoral.

Aracaju a temperatura máxima hoje deverá ficar em torno de 30°2 graus.

Novelas

Saiba o que vai acontecer nos capítulos de hoje de suas novelas preferidas. Gente Fina — Agenor se recusa a receber o dinheiro com que Michael Jackson quer lhe pagar a conta. Top Model — Cida quer bater na mulher que está com Grilo, mas este bate nela e em Jacaré.

(Página 3 — 2º Caderno).

Supermercados vendem muito bacalhau

Bacalhau canadense é o mais procurado por ter um preço menor.

Apesar do preço caro e da falta de cruzeiros foi grande a fila nos supermercados da capital sergipana para a compra do bacalhau, no dia de ontem. Os gerentes admitiram já esperar que o consumidor vinhesse a procurar o produto a partir daquela quarta-feira, por anteceder ao período em que os católicos não comem carne, no caso, na quinta e sexta-feira santa.

Os entrevistados, a exemplo do coordenador do Hiper Bom Preço, Osmar Ramalho de Figueiredo, também atribuiram a grande procura ao fato do bacalhau está sendo comercializado nos supermercados por um preço abaixo da tabela da Superintendência Nacional de Abastecimento (Sunab), no Estado de Sergipe.

Nos supermercados o bacalhau está sendo vendido por um preço que varia entre 395 e 990 cruzeiros, sendo o mais barato o bacalhau Canadense e o mais caro é do Porto. De acordo com os vendedores do produto, a preferência maior do consumidor está sendo pelo Canadense por ser o mais barato.

Os vendedores também afirmaram que as pessoas somente estão levando, no máximo, dois quilos do bacalhau, por acharem que é um produto caro, especialmente neste período de crise, decorrido da implantação do plano de estabilização econômicos do presidente Fernando Collor de Mello.

Os consumidores que estavam no local confirmaram a declaração dos vendedores do bacalhau, a exemplo da funcionária pública Ela confessou que somente comprava um quilo e meio por não dispor de condições financeiras para adquirir mais. Disse que estava comprando o bacalhau canadense mais barato para economizar, e principalmente porque o seu preço estava abaixo da tabela da Sunab.

Os gerentes de supermercados disseram que a comunidade sergipana não está sem comer o bacalhau durante a semana santa, tendo em vista que ainda há grande estoque.

Secretária fala sobre as escolas

Não são verídicas as denúncias publicadas nos órgãos de comunicação, quando se referem ao abandono em que se encontram as escolas públicas municipais Sérgio Francisco Silva, que fica situada no Bairro Lamarão e o Centro Educacional José Conrado de Araújo, localizada no Bairro São Conrado - afirmou a secretária municipal de Educação, Ada Augusta Celestino Bezerra, acrescentando que ao tomar conhecimento da situação precária das referidas escolas, designou uma equipe de manutenção da própria Secretaria, para solucionar os problemas que estavam ocasionando transtornos para o bem funcionamento desses núcleos educacionais.

É natural, disse Ada Augusta, o desgaste do material didático, como cadeiras, quadro negro e outros e do prédio em si, só não é admissível o retardamento em busca de soluções por parte da própria escola, ou seja, os diretores eleitos tem a responsabilidade de administrar o espaço físico, o processo pedagógico, os recursos humanos e materiais porém, alguns diretores esquecem da amplitude de sua competência limitando-se a cobrar ações da Secretaria de Educação.

— Os responsáveis em administrar cada escola em particular, na verdade, deixam os problemas chegarem a um ponto extremamente crítico, para depois denunciarem a imprensa o descaso da Secretaria de Educação para com as escolas municipais, isto acontece antes mesmo de comunicarem o problema a própria Secretaria - ressaltou Ada, colocando que é dever do poder público municipal, manter as escolas nas melhores condições possíveis de ensino e disse a administração de Wellington Paixão não tem aberto mão. Entretanto, o conselho de professores e a equipe administrativa precisam desenvolver projetos alternativos que viabilizem um ensino público de boa qualidade - frisou.

Ada Augusta revelou que o prefeito Paixão, já autorizou, para esse trimestre, a àquisição de carteiras e outros equipamentos escolares. Recentemente - continuou Ada, a Secretaria adquiriu material necessário para reparos hidráulicos e elétricos, além de máquina para o serviço de capinação.

Conserve o patrimônio público

O secretário de Comunicação Social da Prefeitura Municipal de Aracaju, Francisco Pereira, disse ontem que, dentro de mais duas semanas a sociedade aracajuana terá oportunidade de tomar conhecimento do programa de realizações públicas da Administração Wellington Paixão.

Trata-se, segundo Francisco, de uma campanha de conscientização geral e tem como finalidade a preservação do patrimônio público municipal. Preocupado com o número cada vez mais crescente de destruição nas Escolas Municipais, Postos de Saúde, Abrigos de coletivos, Centros Sociais, Praças e canais, o prefeito decidiu utilizar a imprensa para informar a comunidade, principalmente aos jovens que o patrimônio público não deve ser depredado nem destruído, vêz que essas obras são o produto da arrecadação municipal que é tirado da própria população através do ISS, IPTU e outras taxas e impostos.

Cada obra que a Prefeitura inaugura, representa uma série de benefícios para a população - frisou o jornalista. E, se essas construções são destinadas ao atendimento gratuito de quantos venham a necessitar delas, por que a população, notadamente a carente não preserva, em vêz de destruir? Só para se ter uma idéia - continuou, recentemente, na área de transportes, o prefeito entregou a população alguns terminais: o da Zona Sul, por exemplo, no segundo dia de funcionamento, já apresentava as marcas de vandalismo - os sanitários foram quebrados e o que restou, foi levado.

Na área de limpeza pública, a destruição têm se verificado prejudicando o acondicionamento do lixo. É que, segundo relatou o secretário Francisco Pereira da SECOM da PMA, as dezenas de caixas coletoras que foram colocadas em pontos estratégicos da cidade, foram destruídas pelo incêndio, e as que sobraram, vendidas aos sucateiros, por vândalos.

Empresas aéreas estão vendendo mais passagens após promoção

As promoções que as empresas aréas vêm proporcionando à comunidade neste momento de crise econômica onde falta cruzeiros no bolso dos brasileiros, está contribuindo para que esteja havendo um grande movimento nas agências, desde o início da semana, para a compra de passagens com data marcada a nesta quinta e sexta-feira, quando inicia o feriado prolongado da Semana Santa.

A procura maior dos usuários deste transporte áereo está sendo para o sul do país, tais como Rio e São Paulo e algumas cidades do nordeste, como por exemplo: Maceió, Recife e Salvador. As vendas, de acordo com os gerentes das empresas, em sua maioria estão sendo efetuadas pelo crediário sem juros.

O gerente de vendas da Vasp em Sergipe, Alberto Leone, por exemplo afirmou que aumentou em 60 por cento as vendas de passagens naquela empresa se comparado com o mesmo período da semana passada. Admitiu que não foi só o feriadão da Semana Santa que contribuiu para que as vendas melhorassem, mais sim, as promoções que estão sendo realizadas visando incentivar o cliente a comprar.

Informou que, das quatro medidas implantadas pela Vasp para estimular o transporte aéreo nacional desaquecido após a implantação do plano econômico do presidente Fernando Collor de Mello, a que mais está sendo acatada é a que diz respeito ao pagamento da passagem para quatro vezes sem juros.

Prosseguindo, informou que a tarifa "Standy By", que proporciona descontos de 20 por cento para a compra a vista, também está sendo bastante procurada, principalmente por aquelas pessoas que viajarão por um percurso mais curto, como por exemplo, Maceió, Salvador e Recife, cujo as passagens custam entre 2.393 cruzeiros e 2.930 cruzeiros.

Já o gerente regional da Varig, Renato Ribeiro Rocha, disse que desde o início da semana cresceu as vendas de passagens aéreas naquela empresa. Revelou que, com relação a semana passada, a comercialização aumentou em torno de 30 por cento graças ao sistema de crediário de 1 × 3 sem juros.

DEC denuncia arbitrariedade nas Fuculdades Tiradentes

Mais uma vez o DCE das Faculdades Tiradentes-FITS, denunciou a arbitrariedade daquela instituição quando do veto ao uso da quadra de esportes, às segundas, quartas e sextas-feiras das 22:15 às 24:00 horas, para a realização do Torneio Intercursos de Futebol de Salão, promovido pelo DCE, cujo início seria no último dia seis.

A direção das FITS usou como argumento o fato de no ano passado ter havido queixa dos vizinhos por causa do excesso de horário. Por sua vez, o DCE, representado pelo seu tesoureiro Xerxes Furtado, disse que, "os estudantes não têm nada a ver com a desorganização do passado. Organizamos o torneio de maneira que não fosse incomodar a ninguém".

Em meio às tentativas de conseguir a quadra, Furtado percorreu a vizinhança para certificar-se da suposta queixa anteriormente feita. Com os nomes e o apoio dos vizinhos para realização do torneio, Furtado voltou a procurar a direção, mas esta mostrou-se intransigente. O diretor superintendente das FITS, Geraldo Chagas Ramos, sugeriu ainda que os jogos fossem realizados aos sábados e domingos. Algumas equipes concordaram com a sugestão da mudança, mas o DCE afirma estar isento da desorganização que venha a ocorrer caso haja modificação da tabela.

Furtado chama a atenção dos estudantes para o fato, pois na sua opinião "a direção aposta no insucesso do torneio para jogar os alunos contra a entidade que os representa, que é o DCE. Ela costuma vetar qualquer evento promovido pelo DCE, pois não somos despolitizados e sim estudantes conscientes, ansiosos por mudanças na educação, o que apavora os donos das escolas particulares, esnecialmente das FITS".

Finalizando, Furtado salientou que, "ao invés do diretor-superintendente preocupar-se com a proibição do uso da quadra de esportes, deveria trabalhar pela qualificação do ensino, pesquisa e extensão, inexistentes nas FITS, laboratórios, salário dos professores e critérios para contratação de professores, para que os alunos não tenham que suportar fatos como os de orientadores que falam: 'para nós podermos se reunirmos', ao invés de falarem: 'para que possamos nos reunir".

Parque Gov. Antônio Carlos Valadares quase concluído

O secretário do Bem Estar Social e Trabalho, jornalista Leó Filho, autorizou ao diretor do Departamento de Esporte e Lazer, Eduardo Rocha, a preparar o programa de inauguração do Parque Governador Antonio Carlos Valadares. A obra está em fase de conclusão, sendo uma das mais completas área de lazer do Estado, segundo garantiu o titular da Sebes.

Segundo a programação que está sendo elaborada, haverá competições de futebol soçaite, futebol de salão, regata, skate e calaque. Naquela oportunidade será iniciada a disputa da I Copa Stúdio RR de Skate.

Enquanto isso, no estuário do Rio Poxim serão realizadas competições de regatas. Estão asseguradas as presenças das guarnições do Botafogo, Flamengo e Vasco, do Rio de Janeiro, da Bahia, Pernambuco e de Sergipe.

O projeto "Lazer com Música" instituído pela Sebes é uma realidade, com a sua programação sendo concluída no último dia do ano. Em cada último domingo do mês a programação consta de gincanas, distribuição de prêmios, atividades esportivas e shows com artistas da terra, com o seu desenvolvimento sendo no Parque da Cidade Governador José Rollemberg Leite.

Para este domingo, naquele local, a atração é a cantora Amorosa, um dos talentos musical do Estado, a partir das 17 horas, se apresenta em "Domingo de Alegria", outra promoção da Sebes. No horário das 15 horas será a vez da Divisão de Esporte e Lazer realizar gincana para crianças, sob a coordenação do professor Augusto Pinto.

Pagamento na Gercal ainda sem definição

Ainda não houve qualquer definição quanto a data da realização do pagamento dos funcionários da GERCAL- Empresa de Conservação e Manutenção de Limpeza Ltda. Eles estão com as atividades paralisadas desde segunda-feira quando souberam que não tinham nenhuma previsão para o pagamento dos salários, tendo decidido entrar em greve por tempo indeterminado.

Com a deflagração da greve dos funcionários da Gercal, o entulho no centro da cidade está sendo deixado de recolher, pois esse serviço é feito pelo pessoal da empresa. O atraso da folha de pagamento é justificado pela direção como o não cumprimento da Prefeitura Municipal de Aracaju em honrar o compromisso com a empresa pagando em dia as faturas.

Essa não é a primeira este ano que os funcionários da Gercal deixam de receber seus vencimentos por causa do atraso. O proprietário da empresa Walter Ribeiro alega que a Prefeitura não regulariza o pagamento das faturas por esta razão que não se tem o capital de giro, que, segundo ele, necessário para movimentar a Gercal

As margaridas na segunda-feira pela manhã recolheram os carrinhos-de-mão ao saber que a empresa não efetuaria o pagamento referente ao mês de março. Com o atraso, também aumenta a multa aplicada pela Delegacia Regional do Trabalho, que é betenizada. Pela Legislação Trabalhista o prazo para o pagamento do trabalhador encerrou-se na sexta-feira, dia 06. A partir daí tudo será convertido em multa por dia de atraso.

Hoje a dívida da Gercal com a Delegacia Regional do Trabalho deverá ser maior do que a folha de pagamento mensal dos funcionários. Este ano, por exemplo, a empresa atrasou três vezes ao vencimentos dos empregados que sempre entram em greve como forma de pressionar o patrão a cumprir com as obrigações trabalhistas.

Vendas de ovos de Páscoa aumentaram 80% nesses d

O comércio de Ovos de Páscoa, que até a última segunda-feira não vinha correspondendo as expeculativas dos gerentes de estabelecimentos comerciais, cresceu significativamente desde a terça-feira passada. De acordo com os revendedores do produto as vendas aumentaram em torno de 80 por cento se comparado com o mesmo período da semana passada.

Os gerentes de lojas e supermercados entrevistados pela nossa reportagem atribuem a grande procura às promoções que passaram a fazer desde a terça-feira, quando forem obrigados a baixar em até 30 por cento e preço dos Ovos, com a finalidade de atender o consumidor neste momento de crise econômica onde falta cruzeiros.

O coordenador de Hipermercado Bom Preço, Osmar Ramalho de Figueiredo, por exemplo, afirmou que, além de ter baixado em 30 por cento o preço dos Ovos de Páscoa, está possibilitando que seus clientes comprem no Cartão para pagar em 30 ou 45 dias sem juros. Garantiu que, depois das suas promoções, as vendas, que não vinham se de comprar para seus filhos aquilo é o sim ram um crescimento em torno de 80 por cento.

Naquele estabelecimento, Osmar informou que as vendas estão sendo pelo cartão. Revelou que, eles tiveram gados a baixar mais de uma vez para que o consumidor tivesse se de comprar para seus filhos o símbolo da Páscoa. Garantiu que suficiente para atender a midores em comprar os Ovos de

Já o gerente das Lojas Bras Alves Menes, admitiu que as ceram tanto da última terça-fe graças as promoções que está que acredita não ter mais Ovos para comercializar hoje, pois toque já foi colocado à venda pelo produto está sendo grand que, o fato de ter passado a preço 25 por cento abaixo do buiu para que o consumidor prar em massa os Ovos.

Antes das promoções estabelecimentos comerciais Páscoa mais baratos custavam ros - que era o número 09 - 2.500 cruzeiros - com a numer com as promoções, o cons comprar o produto por um de 100 a 1.200 cruzeiros.

Cresceu as vendas de Ovos de Páscoa no comércio de Aracaju.

Bancários farão assembléia geral para definir salários

Definir as propostas salariais da categoria a nível de Sergipe é o principal assunto da assembléia geral que os bancários sergipanos realizarão no próximo dia 19, quinta-feira. As propostas serão discutidas amplamente no Encontro Nacional dos Bancários que acontecerá em São Paulo, no dia 21 deste mês.

Os bancários sergipanos querem uma definição quanto as propostas que serão encaminhadas a Fenaban - Federação Nacional dos Bancos, que nos últimos tempos tem-se recusado em negociar com a categoria. Além disso, eles debaterão a questão da estabilidade no emprego que está totalmente ameaçada com a decretação do Plano Brasil Novo.

O presidente do Sindicato dos Bancários, Abrahão Crispim de Souza, disse que são várias as propostas em pauta para debate na assembléia geral da próxima semana. Tudo que for [illegible] será levado para o encontro nacional categoria que pretende ficar mobilizada para conseguir as suas conquistas.

Anteontem à noite, os bancários veram reunidos durante duas horas sede da entidade, abordando os diversos problemas ligados à econômica do País. A questão mais categoria é assegurar a estabilidade emprego que começa a ficar indefinida medida que o pacote econômico não um grande respaldo popular.

Sabe-se que uma das sugestões efeito do Plano Collor que mexeu com economia nacional. Paralelo a isso, pensam, também, em discutir o piso larial e mais um reajuste de salário compensar as perdas que estão em no de 170 por cento.

rime organizado assusta parlamentares

O deputado Djenal Queiroz (PDS) ocupou a tribuna na tarde de ontem para manifestar sua preocupação com dois assuntos: a proximidade do início do período de inverno e a falta de preparação do homem do campo para começar o cultivo da terra e, o mais debatido, o contínuo roubo de gado no Estado.

Segundo o deputado Djenal, este foi um ano atípico com um verão chuvoso (bom para a pecuária, que não teve prejuízos) o que traz a preocupação da possibilidade de um inverno também fora das características normais, sem continuidade. "No entanto, temos a esperança que isso não ocorra", disse o deputado. "Temos que manter a fé em Deus para que o inverno venha tão bom quanto o verão para o pecuarista".

Outro problema abordado pelo deputado Queiroz foi o relacionado com a distribuição de sementes aos pequenos produtores, "uma reivindicação já trazida pelo deputado Déda", lembrou Djenal, ao tempo em que alertou para o fato de que, se o Governo do Estado distribuir agora essas sementes, há o risco de o produtor recebê-las e, por necessidade, consumir os grãos.

O segundo assunto trazido à discussão por Djenal Queiroz foi o roubo de gado em Sergipe. Segundo o deputado, a despeito de todas as medidas que foram anunciadas pelo secretário de Segurança Pública, cel. Eduardo Pereira, com o objetivo de conter o furto, o fato continua a acontecer no Estado.

"As informações que tenho", disse Djenal, "são de que o furto continua. Em Ribeirópolis, há poucos dias, dois indivíduos tentaram furtar quatro novilhas e só não o fizeram porque, alertado, o proprietário impediu". Casos outros, semelhantes, foram citados pelo deputado, salientando que, as medidas do cel. Eduardo Pereira não deram ainda o resultado desejado.

Solidário a Queiroz, aparteou o deputado José Carlos Machado (PFL) que relatou aos parlamentares mais um caso de roubo de gado em Sergipe. Machado disse que, no último dia 3, em Carira, encontrou um criador que já foi roubado 5 vezes, num total de 14 cabeças de gado. O deputado chamou atenção ainda para o fato de que, apesar de roubado, um outro criador presente tinha receio de ir ao Fórum local dizer o nome dos ladrões, pois há descrença nas autoridades.

"O governador tem que tomar providências enérgicas na região para coibir esse tipo de furto", disse José Carlos Machado. O deputado sugeriu ainda a proibição de que, a carne abatida em outros municípios seja comercializada em Aracaju ficando obrigatório o abate da carne bovina no frigorífico da Capital.

O deputado Marcelo Déda (PT), em aparte, disse que toda essa situação de roubo de gado já é endêmica em Sergipe apesar de todas as denúncias que já foram feitas. "E preciso tomar medidas fiscais e higiênicas e designar um delegado especificamente para essa questão com o objetivo de localizar os ladrões e acabar com esse clima de violência no Estado", sugeriu Déda.

Por sua vez, o deputado Ribeiro Filho (PMDB) falou da necessidade de que sejam citados os nomes dos que dão cobertura a esses roubos. "A verdade é que não temos coragem de dizer quem são os intelectuais do crime", disse Ribeirinho. Segundo ele, as secretarias de Segurança Pública e Fazenda poderiam diminuir, mas não acabar com o roubo de gado.

Contrário a essa opinião, o deputado Djenal salientou que, se alguém dá cobertura aos ladrões, a autoridade não deve atender. Queiroz finalizou dizendo que seu objetivo era alertar a Assembléia para que sejam tomadas providências de, se não impedir, pelo menos dificultar o furto de gado em Sergipe.

Petista se recusou a aprovar suplementação, por não haver explicação.

omunista berto ao diálogo

PCB continua o processo o com todos os partidos líticas do Estado, conver- e iniciou ao convidar o PSB, PSDB, enfim, todas ções partidárias progres- que juntos, formasse de Esquerda, reunião eria realizada na sede da forma pode ser facilmente nos arquivos dos órgãos ações, convite que, inte- não encontrou a devida

fazer tal afirmação, o ve- rdélio Bonfim, PCB, la- o convite feito pelo PCB ação de uma Frente de que seria a terceira opção eirado nas eleições de um ideal que reflete a o do partido com a reali- eira.

ntinuamos conversando as forças políticas, prática que pauta a vida do e, qualidade de um par- ndente, que tem vida m passado histórico mar- as em defesa da popu- pobre". Enfatizou o ve- rdélio Bonfim, acentuando contatos, o Partido Co- asileiro ainda busca a Frente de Esquerda, ítica coerente com o vida sergipana.

icando a posição adota- B com vistas à próxima rdélio Bonfim foi bas- o ao dizer que "em Ser- uta não será entre es- eita, a exemplo do que o pleito presidencial", que nos dá ainda mais democrático que prati- unir os progressistas, realmente comprome- reais interesses do po- para que se unam nu- nte nas eleições esta- ho, terceira opção para e força capaz de não a elite dominante pros- der, assegurou Marcélio

ndo que vê pontos mui- no plano econômico do vereador Marcélio Bon- firmou que o mesmo os defeitos, como é o te de saque da cader- pança, por entender que uniu igualmente peque- dores e especuladores, qual apóia o pacote com

endidos itérios a casas

ta de critério, benefi- os apadrinhados, e as ções estão dificultando ais o cidadão da classe uirir imóveis financiados e Financeiro da Habita- isso levando, cada vez nílias a rua da amargura. oliqueiro e a falta de e das autoridades res- pela distribuição das ca- m à marginalização do de baixa renda ao aces- s populares, segundo o manoel Nascimento, que reformulação do critério, o quem realmente ne-

izmente, prosseguiu o, já está se tornando pú- lhares de casas deverão uídas quando estivermos as eleições. Isso é uma que se faz contra o cida- ixa renda que sonha com oria e acaba tendo pesa- ndo descobre que, além e, precisa de um forte pa- ítico para ter acesso ao por direito - acrescentou. anoel Nascimento disse sas só deveriam ser distri- quem realmente necessita eu uma reformulação no e prestações, diminuindo res, através de mecanis- omem as edificações mais nas sem perda de qualida-

rs esse pessoal de vilas, pio, o Governo deveria otes e financiar o material, o do que já faz no Sul, sistência técnica. É uma barata e que irá resolver o milhares de famílias em dade, portanto, fica a su- e é tirada da angústia da- e se vê obrigado a habitar adeiros cubículos, quando er, modesto que seja, um abrigar sua família - con- anoel Nascimento.

Deputados aprovam mais 800% para suplementar orçamento

Com voto contra da bancada do PT, segundo Marcelo Déda, o governador Antônio Carlos Valadares não especifica na mensagem para onde se destinam os recursos e por estranhar o indice de 800%, coincidindo com um ano eleitoral, os deputados aprovaram o pedido de suplementação de verba para o governo do Estado na ordem de 800%, que elevará o orçamento para algo em torno de 35 bilhões de cruzeiros.

Laonte Gama explicou a Marcelo Déda que este pedido foi elaborado em junho do ano passado e chegou em setembro na Assembléia, portanto, se trabalhou com uma projeção orçamentária elevada, considerando o processo inflacionário, mas que se houver a deflação, o governo não deverá mais precisar pedir nova suplementação.

EXPLICAÇÕES

Nicodemos Corrêa Falcão, líder do governo na Assembléia Legislativa, explicou que houve necessidade desse pedido, porque existe o orçamento real e o nominal.

-O real era de 3,7 bilhões, mas acontece que em virtude da inflação não se pode mais comprar o que se previa com esse total e, portanto se pediu essa suplementação para que o orçamento nominal possa acompanhar o poder de compra. Isso quer dizer que, a preço de hoje, orçamento real passou a ter seu poder de compra de apenas dez por cento do que se torna necessário. Tem que se entender que esse orçamento real serve para custeios com pagamento de pessoal, compra de material e outras execuções, para que a máquina estatal não pare e, portanto, tem que se adequar o orçamento real do nominal de hoje, que possa a ser em torno de 35 bilhões de cruzeiros - explicou Nicodemos Correa Falcão.

Disse também que o governo tem que ter autorização para gastar parte da arrecadação para não ter prejuizo e, portanto a rubrica de determinada Secretaria precisa se[illegible] de, se tem o dinheiro, ma[illegible] autorização da Assembléia nada pode-se fazer, por isso que se pediu a suplementação orçamentária.

-Fazemos votos para que a inflação pare por aí, a fim de que o governo cumpra o que deseja, sem necessitar de nova suplementação - completou.

Valadares tem na AL viagem justificada

Para o líder do Governo, deputado Nicodemus Falcão (PFL), o governador Valadares não viajaria a Alemanha para participar de um curso sobre meio-ambiente se o Estado atravessasse uma situação instável ou de convulsão social. Falcão afirmou que a viagem do governador foi marcada depois que ele se avistou com o presidente Collor e com o ministro Ozires Silva, tratando do caso relacionado com a extinção da Petromisa.

Com a viagem autorizada ontem pela Assembléia, que aprovou por maioria de votos a ausência de Valadares durante vinte dias no Estado, Falcão esclareceu que o governador poderá usá-la ou não, se for conveniente à administração estadual. "Tenho certeza que, se a ausência de Valadares prejudicar o Estado e a solução de problemas ainda pendentes, ele não terá dúvida em cancelar a viagem porque se trata de um homem que tem profundo amor a Sergipe".

Solidário com as palavras do seu líder, o deputado Luciano Prado (PFL) externou sua opinião sobre o governador do Estado, ao qual atribuiu qualidades de honradez e responsabilidade na condução dos assuntos de interesse estadual. "Quem o conhece de perto - disse Luciano - sabe que se trata de um homem inteiramente dedicado [illegible]stado, que jamais o deixaria se sentisse qual[illegible] [illegible]blema capaz de agravar sua vida administrativa e social".

Contudo, o deputado Marcelo Ribeiro (PT) colocou objeções à viagem, apesar de reconhecer, pelo prisma positivo, que a ida de Valadares poderá trazer benefícios ao meio-ambiente de Sergipe. "Mas, quando a gente examina o catatal do Plano de Cargos e Salários e vê que o funcionalismo, em vez de ganhos, poderá ter até retrocesso em suas conquistas, não pode deixar de estranhar a ausência do governador, nesse momento, do Estado".

Déda quer polícia desarmada orientando tráfego nas ruas

O líder do PT na Assembléia, deputado Marcelo Déda, apelou ontem às autoridades estaduais da segurança a fim de que policiais de trânsito não utilizem armas de fogo em serviço. Após testemunhar uma ação violenta cometida por um guarda de trânsito, que disparou contra uma motocicleta que subiu num dos canteiros da Avenida Saneamento, em frente à sua residência, que resultou no ferimento do condutor, Déda não vacilou em recomendar o desarmamento dos policiais.

Segundo o parlamentar, o Detran fazia uma de suas blitzs habituais, que classificou de "cinematográficas", quando um motoqueiro decidiu burlar a barreira e cruzar um dos canteiros da avenida. Imediatamente, um dos policiais que participavam da operação começou a apitar, desesperadamente. "Como o motoqueiro não atendeu ao seu apito, ele sacou da arma e disparou, atingindo o condutor na perna".

Na sua opinião, mesmo que fosse um marginal que conduzisse a motocicleta, o policial de trânsito teria que agir com cautela e responsabilidade. Por isso, Déda sugeriu a seus pares a elaboração de uma lei restringindo a utilização de armas ao combate ao crime e impedindo que os guardas de trânsito possam continuar usando revólveres de grosso calibre no trânsito.

Para fundamentar sua tese, o deputado Marcelo Déda exemplificou um caso recente em São Paulo, onde um policial treinado nos Estados Unidos, com fuzil de longo alcance, mirou num bandido que conduzia sua refém e terminou acertando em ambos. "O que pode acontecer com um policial que dispara sua arma curta numa zona movimentada da cidade", indagou.

"Acho oque o guarda de trânsito não precisa se valer de armas em serviço. O que ele precisa é ter boa educação, conhecer as leis de trânsito e utilizar seu talão de multas", observou Déda, lembrando que, em recente viagem que fez à região Sul do País, ficou admirado com o tratamento de um guarda de trânsito: "Ele parou um motorista, pediu seus documentos, examinou-os e, ao perceber que ele estava com um dedo enfaixado, indagou se estava bem e se tinha condições de dirigir normalmente. Não fez, como em Sergipe, onde os guardas batem no capô do veículo e só falta levar o motorista algemado".

PUNIÇOES

Comentando o pronunciamento de Déda, o líder do Governo, deputado Nicodemus Falcão garantiu que o comando da Polícia Militar tem agido com rigor, na punição aos maus policiais, coibindo o abuso de autoridade. Disse que testemunhou um caso parecido ocorrido numa das ruas do centro de Aracaju e o policial que atingiu um motorista infrator com um tiro teve que responder a inquérito e foi punido.

O seu colega de partido, deputado Reinaldo Moura (PFL) discordou dizendo que as punições contra abusos de policiais ou guardas de trânsito são ridículas. O parlamentar citou o caso de um policial que agrediu um torcedor no Batistão e, depois de indiciado em inquérito foi notificado pelo seu comandante da punição recebida: "O policial truculento foi avisado que, a partir daquele dia, não seria mais escalado para trabalhar em jogos de futebol, e mais nada".

Procuradoria esclarece os fatos sobre greve do Fisco

Em relação aos fatos, referentes à greve dos servidores do Fisco, o dr. Manoel Cabral Machado, Procurador Geral do Estado, esclareceu o seguinte:

1. Em setembro passado, os fiscais de tributos, I, pelo seu Sindicato, promoveram um movimento grevista. A Procuradoria Geral, então interpôs junto ao Tribunal Regional do Trabalho, da Bahia, uma ação declaratória de ilegalidade da greve, face ao art. 97, VII, da Constituição Federal, que dispõe depender o direito de greve dos servidores públicos, dos termos e limites a serem definidos em lei complementar. Ora, não existindo, ainda, a lei federal complementar, não há, portanto, o direito de greve dos servidores públicos. O Tribunal Regional, porém, reconheceu o direito de greve e determinou ao Sindicato do Fisco a juntada das reivindicações. Então, o Estado contestou o pleito, mas a Justiça do Trabalho atribuiu aos servidores do Fisco o direito a um "reajuste de 70% sobre os salários praticados em setembro". Desta decisão, caberia recurso ex-ofício, na forma do art. 1º, item V, do Decreto-Lei no 779/69. Não tendo havido recurso ex-ofício, e sendo o mesmo pregado o Estado agravou o Superior Tribunal do Trabalho, pois é privilégio da Fazenda Pública suas ações serem apreciadas em duas instâncias.

2. Assim, não estando, ainda, o processo julgado, definitivamente, não existindo, pois, a "res judicata" (coisa julgada), o Sindicato do Fisco promove, porém a Ação de Cumprimento de Sentença Normativa c/c medida cautelar inominada, junto a 3ª Junta de Conciliação de Aracaju. Marcada a audiência para o dia 03/04/90, sem que houvesse o interstício fixado, como privilégio do Estado, previsto no art. 1º, item II, do Decreto-Lei nº 779/69, a Procuradoria pleiteou o cumprimento da lei, sendo a audiência marcada para o dia 19/04/90. Ora, mesmo o acordo não transitado em julgado, o Sindicato, pela Ação de Cumprimento de Sentença Normativa, pede o seu cumprimento. Entende o Estado que, antes do julgamento do dissídio, já os servidores do Fisco interam os seus salários reajustados. Se o acórdão do Tribunal Regional do Trabalho atribuiu um "Reajuste de 70% sobre os salários praticados em setembro", sobre esses salários o Estado deu um reajuste de 50%, em outubro e, em novembro, mais 20% sobre esses salários reajustados. Em conseqüência, o Estado atribuiu maiores reajustamentos do que o previsto no acórdão. Isto, o Estado provará, na próxima audiência, no dia 19 de abril, na Justiça do Trabalho. Não há razão para afirmar-se que o Estado descumpriu a sentença do Tribunal Regional. Não existe, assim, motivo para a greve, antes mesmo da Justiça do Trabalho dirimir a ação da execução.

3. Ademais, hoje, os Fiscais de Tributos I são Funcionários Públicos - face ao regime jurídico único, determinado pela Constituição Federal, art. 39, e estabelecido por lei estadual. Agreve é, portanto, injustificável, não só face ao art. 37, item VII, como ainda porque a matéria está para a apreciação da Justiça do Trabalho.

Sinalização no trânsito de Aracaju criticada na Câmara

O trânsito em Aracaju está se tornando um inferno e dentro em breve veremos nos jornais tragédias sendo registradas e vidas ceifadas pela insensibilidade da autoridade compentente e responsável pela sinalização nas ruas da capital. Por enquanto, acredito que providências alguma foi tomada, porque não houve incidente grave com um parente de alguém que tenha responsabilidade para resolver o problema ou filho ou amigo de algum político influente. A situação é caótica e tem que haver um basta nisso tudo - afirmou o vereador Carlos Santana.

Segundo o parlamentar, a Prefeitura de Aracaju não pode ser mais responsabilizada pela sinalização luminosa de nossas ruas, porque findou o contrato existente com o Detran, único órgão a quem compete consertar os semáforos, que estão quase todos com defeito.

INSENSIBILIDADE

Em virtude do elevado número de veículos circulando pelas ruas de Aracaju, que não foi projetada para progresso que teve nos últimos anos, fica cada vez mais difícil trafegar se não bastasse a falta de espaço, o aracajuano não tem qualquer segurança, sobretudo, nas principais vias, pois os semáforos estão com defeito, conforme denúncia de Carlos Santana, acrescentando que o que ele diz está de exemplo nas ruas e qualquer um pode comprovar.

Não custa nada, ressaltou, o Detran mandar consertar os sinais, pois o proprietário de veículo neste País já é por demais penalizado por impostos absurdos que, infelizmente, não se revertem em benefício da população.

Santana sugeriu ao Detran que, enquanto os sinais não são consertados, que se coloque guardas de trânsito, orientando os motoristas, sobretudo nos horários de rush e nas ruas mais movimentadas. Afinal, a população paga tributos diversos e merece a atenção das autoridades e, acima de tudo, ter respeitado seu direito constitucional de ir e vir, pelas ruas, com segurança - finalizou Carlos Santana.

OPINIÃO

Informe GS

REIS

O deputado estadual Jerônimo Reis será candidato a deputado federal. Disputará a sua vaga na Assembléia Legislativa, ninguém mais do que seu pai, Arthur Reis, ex-prefeito de Lagarto.

NÃO É

Foi desmentido ontem o boato de que Heráclito Rollemberg, conselheiro do Tribunal de Contas, seria candidato a deputado federal. Heráclito como conselheiro, não se filiou a nenhum partido (porque não pode), e portanto, como o prazo de filiação partidária já foi encerrado, ele não será candidato. José Raimundo Ribeiro está mais aliviado, e promete tocar a campanha.

VISITAS

No fim de semana que passou, o ex-ministro João Alves Filho fez algumas visitas a correligionários no interior do Estado. Estava acompanhado da esposa, d. Maria do Carmo, que era quem mais falava.

FOFOCAS

A Central de Boatos ontem no Calçadão, estava a todo vapor. Tinha até uma fórmula mágica, que todo mundo jurava que estava selada, como a grande solução do acordo. Só que era uma obra de engenharia, de dar gosto.

LOURIVAL

Valadares colocava toda a sua fé no senador Lourival Batista, para conseguir firmar o acordo político entre Albano Franco e João Alves. Os analistas políticos acham porém que está cada vez mais remota esta possibilidade.

SINAIS

Os semáforos de Aracaju estão em petição de miséria. O mais importante deles, no cruzamento da rua Itabaianinha, com Av. Barão de Maruim, está desligado.

CAUTELOSO

Eliziário Sobral tem sido cauteloso quanto as declarações sobre o levantamento que o Tribunal de Contas está fazendo sobre os prefeitos que aplicaram recursos municipais em suas contas particulares, para posteior manipulação no over.

OPORTUNIDADE

Sobral se restringe a dizer que o requerimento do deputado Marcelo Déda aprovado pela Assembléia é uma oportunidade de que se dá ao Tribunal de Contas de esclarecer denúncias que foram levantadas pela imprensa.

PROIBIÇÃO

Indagado se esclarecidas as dúvidas e comprovados os atos de corrupção com punição dos responsáveis haverá diminuição nos crimes contra o patrimônio público, Eliziário Sobral respondeu que o papel do Tribunal é analisar e aprovar as contas. Se estas estão irregulares ou se houve atos de improbidades administrativas, cabe ao Tribunal tomar as medidas cabíveis, nos termos constitucionais.

COAÇÃO

Sobre a coação de alguns políticos, no sentido de que os nomes dos prefeitos corruptos não sejam divulgados, o deputado Eliziário Sobral disse que não poderia fazer pré-julgamento de todos que compõem o Tribunal de Contas do Estado e não quis comentar mais coisa alguma.

APARTE

Djenal Queiroz defende um requerimento na tribuna da Assembléia, quando o ex-presidente da Assembléia e da Constituinte Estadual, Guido Azevedo pediu um aparte. Djenal delicadamente, disse que não podia dar, porque o regimento da Casa não permitia tal processo naquele momento, mas que daria o aparte com todo prazer, quando este fosse permitido. É verdade, Guido não perde a mania de todo poderoso e até o regimento da Assembléia quer "quebrar". Imaginem o que ele não fez quando presidente daquela Casa. Aliás, um super-presidente, pois até hoje conserva uma "mansão" com gabinete na AI, embora nem faça parte da mesa e, além disso, o seu super-gabinete fica no terceiro andar, próximo a agência do Banese e distante dos outros deputados. Coisas do Brasil.

ADIADA

Por não ter cumprido o prazo legal de entrega de fichas de filiação, para ter direito a fazer sua convenção, o Partido da Mobilização Nacional (PMN) de Barra dos Coqueiros teve que adiar o evento para o próximo dia 22.

POR QUÊ?

Por quê quando um cidadão é pilhado roubando galinhas ou produtos outros, é fotografado com o roubo na mão, mas quando o crime é cometido por um policial, tal foto armada não é feita? Pergunta de um contribuinte no calçadão. É algo para se refletir.

RUIM

Está cada vez pior a praça para os taxistas. Pelo visto, o pessoal esse ano vai ficar sem o eu ovinho e coçando a barba, sem ter o que fazer.

NICOZÉLIO

Em virtude das explicações **estapafúrdias** do professor e economista Nicodemos Corrêa Falcão, líder do Governo na Assembléia, sobre as finanças do Estado, seus próprios companheiros de bancada já o apelidaram de Zélio ou Nicozélio, fazendo referência a ministra da Economia, Zélia Cardoso de Mello. Ontem, por exemplo, quando Nicodemos tentava explicar o que significa orçamento nominal e real, para justificar a suplementação da verba no orçamento de 800%, solicitada pelo Governo Valadares, um parlamentar foi cumprimentá-lo, pois enrolou e não explicou, mas fez questão de chamá-lo de deputado Zélio.

NO PMN

Joaldo Barbosa, o Nego da Farmácia, que se elegeu pelo PDS, pulou para o PSB, depois PL, PRN (de onde se dizia ser líder, mas nunca foi filiado ao partido), finalmente, diz que se encontrou: está filiado ao Partido da Mobilização Nacional (PMN). Com isso, se for verdade mesmo, o PMN já conta com uma liderança na Assembléia. Começou mal esse partido, comentou um deputado.

VIAJARA

Com os votos contrários dos dois petistas: Marcelo Ribeiro e Marcelo Déda, os deputados aprovaram o pedido de viagem do governador Antônio Carlos Valadares para a Alemanha. Valadares deverá passar 20 dias, assumindo o Governo o desembargador Fernando Ribeiro Franco, presidente do Tribunal de Justiça, porque o vice-governador Benedito Figueiredo é candidato a deputado federal e assumindo ficaria inelegível e Francisco Passos, presidente da AL, que não assumirá por ser candidato a reeleição.

DIFERENÇA

Marcelo Déda comentou ontem que, quando o governador João Alves Filho, em 86, pediu uma suplementação de verba vultuosa, gerando polêmica, disseram que era um projeto eleitoreiro. Valadares, agora, faz o mesmo, e dizem que é por causa da inflação, apesar de estarmos às vésperas da eleição. Apenas coincidência - acrescentou.

GAZETA DE SERGIPE

O JORNAL DE ORLANDO DANTAS

Insinuações perigosas

O jornal de propriedade do sr. João Alves Filho tem insistido, já por duas ou três vezes, que existirá um "baú preto" corrompendo os prefeitos interioranos. A simples menção de algo parecido soa, de saída, como um insulto, uma ofensa grave, porque parte de dois pressupostos equivocados: o primeiro, de que o senador Albano Franco seria capaz de negociar a sua eleição para o Governo do Estado, e o segundo de que os prefeitos do PFL são venais, capazes de venderem o prestígio que desfrutam em seus municípios. A insinuação, portanto, é de todo infeliz e não pode ser levada a sério. É, apenas, uma manifestação do desespero, que compromete, de logo o nível da campanha eleitoral que, para ser democrática, deve mesmo ser um grande embate, no qual o povo optará por um dos concorrentes.

Em 1986 o mesmo sr. João Alves Filho falou de uma certa "mala preta" que estaria saindo dos canaviais - numa alusão aos Franco - para corromper os políticos do interior. A tal "mala preta" ninguém viu, nem mesmo poderia vê-la, porque ela existia somente na imaginação fantasiosa do patrono do PFL e dos seus mais íntimos colaboradores. Mas as filas do "trem da alegria", nas diversas estações, todo mundo viu, e por causa delas Sergipe detém o recorde de ter um funcionário público em cada grupo de 29 pessoas, incluindo velhos e crianças. Todo mundo viu as sacolas do BANESE, cheias de cruzados, nas mãos de secretários do Governo. Todo mundo viu as longas filas diante da LBA, na mais farta distribuição de generos que já se viu em Aracaju. E disso tudo, e de mais algumas coisas, se tem memória: depoimentos, fotos, notícias, vídeos e outros mais.

Essa tática de despiste tem muitos usuários. O povo brasileiro foi, recentemente, vítima de uma quando o então candidato Fernando Collor de Mello denunciou, com veemência, que seu concorrente, o candidato Luiz Inácio Lula da Silva, iria mexer na poupança, o que era um verdadeiro absurdo, com o qual ninguém poderia concordar. O sr. Collor ganhou a eleição e foi ele quem mexeu de forma surpreendente, na poupança E não apenas na poupança, mas nos fundos de renda fixa, nos de curto prazo e até nos depósitos dos correntistas da chamada conta viva. O resultado todo mundo está sentindo na pele. Pois o sr. João Alves Filho costuma agir com o mesmo sentido, de denunciar uma coisa, que só mesmo sua privilegiada mente suspeita, para, ao final, ele mesmo se valer do expediente. Fora do Governo e sem o MINTER talvez ele não repita o que fez em 1986 para derrotar a candidatura de José Carlos Teixeira.

Em abono ao argumento deste jornal temos os números da apuração final da eleição. Na disputa para o Senado, o PFL fez um senador, e o PMDB fez outro, com vantagem. Para a Câmara Federal o PFL elegeu quatro deputados e o PMDB também quatro, com dianteira. E para a Assembléia Legislativa, o PFL conseguiu eleger, com dificuldade, onze deputados e o PMDB coligado também onze, com folga. Para o Governo foi que houve a diferença, muito distante do quadro majoritário do Senado e proporcional da Câmara e da Assembléia. Qualquer cientista político diante do quadro das apurações, busca uma explicação para o "fenômeno" do PFL do sr. João Alves Filho ser o único, de todo o País, a eleger o Governador, quando o PMDB varreu, de ponta a ponta, com a vitória eleitoral retumbante, montado no êxito do Plano Cruzado.

Quatro anos depois repete-se a tática do despiste. Apeado do Poder, candidato de si mesmo, perdendo os apoios que possuia desde que herdou, da ditadura a sub-legenda do PDS, o sr. João Alves Filho maquina a insinuação de que tem alguém querendo comprar uma eleição e tem gente em condições de vender. Mais do que insultar a classe política o candidato do PFL ofende o povo, agride o eleitorado, porque transforma o eleitor num dependente acabrestado, que segue os que negociam com a vontade popular. Esse episódio menor, mesquinho, merece a pronta repulsa da sociedade sergipana. Afinal, o Brasil não percorreu debaixo de tantos sacrifícios, um longo caminho para normalizar a sua vida democrática e retomar o aperfeiçoamento das suas instituições políticas, para se deparar, ainda, com atitudes grosseiras, inadequadas ao espírito da disputa eleitoral.

Euclides de Oliveira Santos

História do Ôvo da Páscoa

A história do ovo de Páscoa é antigüíssima. Começou muitos séculos antes da era cristã, com a ceia pascal dos hebreus. No mundo cristão, ao contrário, foi símbolo da Ressurreição no século IV e, mais recentemente, no ano 1000, transformou-se em presente de Páscoa.

Foram os camponeses da França, Alemanha e Itália que começaram esta tradição. Presenteavam-se entre eles com ovos de galinha e de pássaros, por ocasião da Páscoa e da chegada da Primavera. No começo trocavam simplesmente os ovos das aves. Com o passar do tempo começaram - sobretudo para anunciar a Primavera - a colocá-los em grandes cestas, que também continham verduras e, às vezes, frutas. Antes de entregá-los, deviam ser benzidos e chegavam acompanhados por votos de serenidade e paz.

Tal costume agradou à classe rica que também começou a presenteá-los, mas diferente dos camponeses, encomendava-os a jualheiros e ourives. Eram feitos de prata e de ouro, com adornos de pedras preciosas, mas também com esmaltes. O significado era sempre o mesmo tanto fazia se eram dados por reis, nobres, negociantes ou camponeses.

Foi mais recentemente, no século XVI, que o rei Francisco I, da França, recebeu um ovo pascal que continha um crucifixo. Nasceu assim o ovo com surpresa, muito comum nos dias de hoje.

A novidade foi bem recebida e, rapidamente, os embaixadores da corte e muitos outros copiaram a idéia, difundindo-se o hábito de colocar algum presente dentro do ovo pascal. Obviamente o conteúdo dependia da situação do ofertante e também do destinatário. Os dois reis da França chegaram a conter jóias de grande valor.

Chegou também a idéia de decorá-los. Em 1700, pintores como Watteau foram encarregados de fazê-lo, exteriormente, para os soberanos franceses. A amante de Luis XV, madame Dubarry, recebeu na Páscoa um ovo finamente decorado, que dentro tinha uma estátua de Eros, o Deus do Amor.

Mas foi só no século XIX que apareceram os primeiros ovos de chocolate, sem e com surpresas. O fato aconteceu na França, quando Napoleão III deu de presente a sua mulher Eugênia um ovo de chocolate, sim, mas com uma "casca" de ouro coberta de diamantes com a forma de um "N" (de Napoleão), e na parte interna um colar de pérolas de valor inestimável. Este foi o primeiro ovo de chocolate com surpresa.

O costume do ovo de Páscoa que se difundiu na França, na Itália e, sobretudo, na Alemanha, ultrapassou as fronteiras e chegou à Rússia dos czares entre 1700 e 1900. Aqui também foram os camponeses que começaram com um simples ovo de ave, vindo depois os dignatários da corte e os mesmos czares. Os primeiros depois os pintavam e decoravam com simplicidade, os outros, ao contrário, faziam executar verdadeiras obras primas de ourivesaria.

O mais famoso ainda é o que o czar Nicolau II ofereceu à tzarina Alexandra, na Páscoa de 1879: um ovo de ouro com esmaltes preto e amarelo, com surpresa. Dentro dele havia uma réplica em miniatura da carruagem usada na coroação.

Alguns soberanos, como Luis XIV, chegaram a ter uma coleção de ovos pascais, e houve alguns que foram vendidos em leilões, em nossa época, por milhões de dólares. Atualmente, nem sequer os mais ricos presenteiam ovos deste tipo, mas os de chocolate não faltam em nenhuma mesa cristã no Domingo de Páscoa.

Agressões às leis de merca

EDUA

Toda vez que o homem da natureza, impiedosamente de sofre conseqüências no e longo prazo.

Assim sempre foi, quando poluímos um rio, floresta sem atalho ou praia mar.

Mais importante do gisia" impedindo o cresc harmonizar o desenvolvim com a preservação ambiental.

Este dogma, se é chamar, mais uma vez não conta ao se elaborar o contidas no Plano Brasil Nov

Nunca no Brasil as política econômica foram neiras tão violentas contra o mercado.

Não é "natural" taxa fação de 80% para 8% mês. As conseqüências sen

Sabemos que toda flacionária possui uma pois não é possível combater preços mantendo aquecida por conseqüência, a alavan

A equipe do Presidente propor o ajuste nas áreas fiscais PIB, ou seja, de se reduzir o para um superávit de 2% uma queda na produção espaço de tempo curíssimo.

Serão cerca de US$ gastos, a menos, feito pelo deral.

Por incrível que possa so maior problema não é o déficit mas sim o seu perfil.

O déficit de 8% do PIB pequeno, uma vez que 330 bilhões no ano passado.

O problema consiste dívida pública em poder de representa cerca de Cr$ vencem todo mês. Diante de de se resgatar tais títulos dade de refinanciá-los, obrigado a pagar juros crescentes.

No ano passado, atingiu US$ 22 bilhões e, coisa se cortado.

O alongamento da interna é mais importante abrupta de 10% do PIB em mia.

Que o déficit precisa isto é inquestionável. No entanto feito paulatinamente, com zando investimentos, reduzindo pessoal inútil, cortando subsídios dando fôlego e alternativas para vado "assumir" o seu papel investidor econômico, gradualmente.

Podemos citar a americana e a italiana, de desequilíbrios fiscais maiores sos (10% e 12% respectivamente) moedas estáveis e com poucos financiam seus governos criando condições para o econômico e o que é melhor, nam a taxa de juros e a inflação.

No nosso país o aperto na área monetária.

Teria sido natural se sobre o fluxo de moeda fosse de se imobilizar o estoque monetário.

A expansão monetária e sua eliminação por si só para provocar a desaceleração e queda nos preços.

Até então, o fluxo que necessidades de financiamento público. Tais necessidades, se teria conseqüências mais simples bloqueio dos ativos financeiros.

Novamente o gradualismo didas poderia ser usado que virão a desestabilizar o e financeiro do país.

Com certeza, teremos da da inflação, acompanhada recessão, da história econômica.

O Presidente Collor de mandato e tempo suficiente bater a inflação, e liquidá-la como se comprometeu ao tomar

Não haveria necessidade prir esse objetivo nos primeiros de governo. Talvez inflamado messas de palanque deixou demasiadamente por sua equipe ca, de ótima formação acadêmica inexperiente administrativamente.

O Plano Brasil Novo não ótimo planejamento, de difícil operacionalidade. maior que todos nós e há de si, mais esse embrulho econômico

GAZETA D
SERGIPE

FUNDADOR: ORLANDO DA

Diário matutino de propri
GAZETA DE SERGIPE S.A.
em 13 de janeiro de 1958
Administração e Oficinas: Av.
Rubistcheck, nº 396-A (Antiga
de Maracaju) Telefones: Adm
e Dep.Comercial(079) 2
Redação: (079) 222-4407
792429 Sucursal Brasília: (0
Lote T/8-Bloco M - Edifício
Venancio Junior, 1º e 2º
Telefones: (061) 222-
223-8465 Telex: 61
REPRESENTANTE SITRAL
de Imprensa, Televisão e Rá
Matriz: Rio de Janeiro - Av.
Copacabana, 664 - Galeria
Bloco A - 6º Andar. Telefone
256-2755 e (021) 256-5274
2123473 e 2136607. Filial:
Rua Augusta, 257 - 1º Andar
Conjunto 12. Telefone (011)
Telex: 1-25474. Representantes
Belém, São Luiz, Fortaleza,
Salvador, Belo Horizonte,
Porto Alegre.
DIRETOR DE REDAÇÃO
Paulo Roberto Dantas
EDITOR
Diogenes Brayner
CHEFE DE REDAÇÃO
Nilson Barreto Socorro
Serviços Noticiosas, AG e Fo
Os artigos assinados são de
responsabilidade de seus autores
necessariamente refletindo a
jornal

Funcionários da PMA serão reajustados

Em reunião ontem no IHGS, os funcionários municipais aceitaram a contra-proposta do prefeito. Vão ter aumento de 45 a 67 por cento.

Em assembléia realizada ontem no Instituto Histórico e Geográfico de Sergipe, ao meio dia, os servidores da Prefeitura Municipal de Aracaju, que estavam negociando com o prefeito Paixão melhorias salariais, acataram a contra-proposta apresentada pelo chefe do executivo municipal.

Assim, com a aprovação em assembléia da contra-proposta de Paixão, os funcionários da Prefeitura ganharam um reajuste de 45 a 67,06 por cento retroativo a março, uma reposição salarial acima do Indide de Preços ao Consumidor (IPC) a cada três meses e a extinção do abono.

Para o presidente do Sindicato dos Servidores da Prefeitura Municipal e Aracaju (Sepuma), Nivaldo Silva, o maior ganho da categoria foi no que diz respeito a extinção do abono. Segundo ele, o abono era recebido por quase 7 mil funcionários pertencentes aos níveis de I a IX que vinham lutando para que deixasse de existir desde o ano de 1984.

Segundo Nivaldo, a contra-proposta de Paixão não foi aceita pelos professores do magistério público. Mas, a categoria entendeu que os demais servidores não poderiam ser prejudicados e por isso acatou a proposta do prefeito que deve ter sido enviada ontem mesmo para a Câmara de Vereadores para que fosse apreciada e votada.

A NEGOCIAÇÃO

Nivaldo informou que a comissão que estava representando os servidores vinha negociando desde o último dia 09 de março um reajuste para recuperar as perdas salariais. Revelou que, na primeira rodada de negociação o prefeito propôs um aumento de 42 a 55 por cento que foi discutido em assembléia geral e não aceito pela categoria que entendeu que ele traria prejuizos para os funcionários dos níveis X, XI e XII.

Tribunal de Contas responde nota da GS

presidente do Tribunal de Contas do Estado, s Alberto Sobral de Souza, enviou carta, ontem ZETA DE SERGIPE, exigindo sua publicação ada no "Direito de Resposta", com referência à ria divulgada na coluna "Plenário", sob o título unal do Faz de Contas", edição de 10.04.90, endo a deliberação unânime tomada em sessão ada ontem por aquela corte.

rios Alberto explica que o Tribunal de Contas realizando auditoria especial em todos os muni- s para apurar se houve ou não aplicação de re- s públicos em operações de mercado financei- esclarece que tais apurações estão sendo proce- com criteriosa verificação contábil da receita e esa dos municípios, e promete que os resulta- erão tornados públicos.

arta diz ainda que a afirmação de que o Tribu- bedece na sua atuação, a interesses políticos, corte a recebe e interpreta como um daqueles áveis casos de exercício imoderado de uma li- de constitucionalmente prezável como a de im- a".

CARTA NA ÍNTEGRA

ribunal de Contas do Estado de Sergipe, por deli- ão unânime em sessão realizada nesta data, de- exigir, a esse Jornal, nos termos do art. 5°, V, da ituição Federal, combinado com os arts. 29, 30 e Lei 5.250, de 09.02.67, "Direito de Resposta" à publicada na coluna "Plenário" sob o título "Tri- do Faz de Contas", edição de 10.04.90, e o faz na seguinte:

O Tribunal de Contas está a realizar auditoria es- em todos os municípios do Estado para apurar se ou não aplicação de recursos públicos em opera- no mercado financeiro favorecendo particulares. orme denunciado difusamente pela Imprensa;

Tais apurações estão sendo procedidas com crite- verificação contábil da receita e despesa dos mu- pios, bem como fornecimento de extratos bancários icitados ao Banese S/A e Banco do Brasil S/A, em 90 e 04.04.90, respectivamente;

Tão logo, realizadas as auditorias, a sua conclu- ará tornada pública;

Quanto à afirmação de que o Tribunal obedece na uação, a interesses políticos, esta Corte a recebe erpreta como um daqueles deploráveis casos de cício imoderado de uma liberdade constitucional- prezável, como a de imprensa, inspirada no pro- subalterno de desacreditar perante a opinião pú- uma instituição que, se ausente ou desfigurada, xa o princípio republicano à condição de mero or- ento gráfico desprovido de qualquer significado ju- amente estimável.

spera o Tribunal que se dê a esta resposta publica- integral, no prazo de 24 horas e na forma preconiza- eles artigos já referidos da citada Lei 5.250/67.

Greve dos fiscais têm sucesso 90%

Ontem foi o primeiro greve dos fiscais de do Estado. De com o diretor jurídi- Sindicato dos Servi- do Fisco (Sindifisco). Fagundes, a parali- teve uma adesão de cento da categoria, encontrava em seu trabalho, porém sem volver suas atividade-

Segundo Fagundes, esão somente não u aos 100 por cento ecorrência de uma ma minoria ter sido ada a trabalhar sob ão dos inspetores de, nda e dos policiais. tanto, afirmou que es- 0 por cento que estão lhando não está afe- no movimento, tendo sta que os principais s, que são os de ras, se encontram mente fechados. São o de Cristinápolis, ié e Osvaldo Nabuco.

Prosseguindo, reve- que com a greve do o, por tempo indetermi- o, o governo do Estado rá de arrecadar dia- ente, só de tributos, portância de 30 mi- s de cruzeiros que re- entará, no mês, um uízo de um bilhão de zeiros, uma vez que os ais dos postos não es- perando os caminhões transportam mercado- e teriam que pagar o S.

Ainda segundo in- mações do diretor jurídi- do Fisco, a tendência é movimento grevista cres- mais ainda, em razão que o Comando de Gre-

ve está percorrendo os postos a fim de conscientizar os colegas de que não devem se intimidar com as ameaças dos inspetores e do secretário da Economia e Finanças, André Mesquita, mas sim cruzar os braços para que todos saiam vitoriosos.

Os servidores do Fisco estão paralisados em virtude do governador do Estado Antônio Carlos Valadares não ter pago os 70 por cento de reposição salarial sobre o salário de setembro de 89, e auxílio alimentação e transporte, e periculosidade para todos os funcionários, que já foram ganhos na justiça trabalhista, por intermédio do dissídio coletivo.

Os fiscais de tributos afirmam que somente suspenderão a paralisação quando o governador decidir pagar o que têm direito. Segundo Ailton Fagundes, a greve é legal de acordo com a lei federal 7.783 de 28 de junho de 89, no seu artigo 14, parágrafo único, Inciso primeiro, que diz que, na vigência do acordo não constitui abuso do exercício do direito de greve a paralisação que tenha por objetivo exigir o cumprimento de cláusula de acordo ou dissídio coletivo.

Ontem os fiscais se reuniram em assembléia geral, a partir das 16:00, na sede do sindicato, localizado na rua Salgado. O objetivo da reunião, que ocorrerá todas as tardes em que durar a paralisação, é avaliar o movimento grevista da categoria.

"Operação Semana Santa" entrou em vigor ao meio dia de ontem

Entrou em vigor desde o meio dia de ontem a chamada "Operação Semana Santa", desenvolvida nacionalmente pelo Departamento Nacional de Estradas e Rodagens, na tentativa de diminuir o número de acidentes neste final de semana prolongado, quando as pessoas irão viajar para aproveitar a folga.

No ano passado, durante os feriados da semana santa, mais de 1.000 acidentes foram registrados nas rodovias federais, com várias mortes. Apesar do ano passado ter havido uma operação especial, foi grande o número de casos registrados, e para este ano o DNER, pretende fazer um esquema mais rigido, na tentativa de diminuir os casos.

Em Sergipe a operação vem sendo desenvolvido desde as 12 horas de ontem por cerca de 100 patrulheiros rodoviários, que se reversarão durante 24 horas por dia nas rodovias sob jurisdição federal e que cortam o Estado.

O diretor do 21° Distrito Rodoviário sediato em Sergipe, Airton Teles disse que todo o esquema foi previamente elaborado e começou a ser executado, se estendendo até as 12 horas do próximo dia 16, quando quase que a totalidade das pessoas que viajaram durante a semana santa já retornaram ao seu local de origem.

Airton Teles acrescenta que o esquema especial da semana santa será rigoroso com os motoristas, apesar dele ter cunho principalmente educativo e preventivo. Ele garante que os motoristas ou veículos que estiverem com documentação irregular ou mesmo sem condições físicas de viagem serão apreendidos.

A direção do DNER orienta ainda os motoristas que vão viajar durante os feriados da semana santa, que os patrulheiros estão exigindo o selo-pedágio do mês de abril. Caso os veículos não estejam com o selo, o motorista será obrigado a comprá-lo, e ainda pagar uma multa no valor do selo não adquirido anteriormente.

Enquanto isto, José Alberto CSanches, engenheiro residente em Salvador e que passará a semana santa em Aracaju, disse que viajou ontem da capital baiana até a sergipana sem ser importunado em momento algum por patrulheiro, apesar de ter encontrado algumas equipes na estrada, no entanto ele elogia a operação, dizendo que só com fiscalização que certos motoristas dirigem com mais cuidado.

Mesmo elogiando a operação especial do DNER, o engenheiro baiano criticou a exigência do selo-pedágio nas rodovias federais. Segundo ele, esta cobrança é um crime, pois as estradas não tem a mínima condição de trafego, colocando em risco a vida das pessoas que por elas transitam, no entanto o Governo ainda cobra um selo.

SEM RECUPERAÇAO

O selo-pedágio vem sendo cobrado pelo Governo Federal a mais de um ano, ou mais precisamente, desde o mês de março do ano passado, no entanto, até hoje os motoristas ainda não viram qualquer recuperação das estradas. O dinheiro arrecadado neste imposto, era segundo justificativa dos seus idealizadores, para conservação das estradas que há muito tempo encontra-se destruida e em completo estado de abandono.

Conforme José Alberto Sanches, desde o ano passado que ele não viaja para Sergipe, apesar de ter costume de fazer esta viagem, por causa dos buracos, mas agora resolveu fazer por ter informações de que o DNER tinha feito alguns reparos, no entanto se arrependeu, em função das condições da estrada.

O engenheiro disse que do município de Esplanada no Estado da Bahia, até Umbaúba em Sergipe, é quase impossível se transitar. "A situação deste trecho é lamentavel e eu acredito que em várias partes do país a situação é identica, por isso eu considerar um absurdo a cobrança do selo-pedágio.

Carros irregulares são presos

Desde a última segunda-feira que o Departamento Estadual de Transito - Detran - vem desenvolvendo uma operação especial, operação esta que terá prosseguimento neste final de semana, visando evitar que carros continuem trafegando em Aracaju de forma irregular, e que condutores não habilitados continuem dirigindo indevidamente.

O diretor do Detran, Pedro Morais disse ontem, ao comentar a operação que o órgão vem desenvolvendo, que em Sergipe, dezenas de carros estão rodando de forma irregular, enquanto que motoristas sem a mínina condição ficam a dirigir, pondo em risco a vida da população. Para acabar com este tipo de coisa foi que o Departamento iniciou a operação, que visa diminuir o número de carros e motoristas circulando irregularmente.

Entre as exigências que o Pelotão de Trânsito vem fazendo aos motistas, em blitz que estão sendo realizadas diariamente em pontos estratégicos da cidade, ele citou documentação do veículo em dia, habilitação dos condutores, uso de equipamentos de segurança, entre outros.

Ontem, quase 100 veículos estavam apreendidos no patio do Detran, esperando que seus proprietários atualizassem a documentação ou cumprisse outras exigências do Departamento de Trânsito. Segundo Pedro Morais, existe muitos carros circulando irregularmente no Estado, e estas blitz que estão sendo realizadas, e estão servindo para melhor mensurar o problema.

Com a campanha, que o Detran vem fazendo, segundo o seu diretor, as irregularidades aos carros e documentação de seus proprietários, tendêm a serem sanados, e que enquanto o órgão não constatar uma diminuição no problema, o esquema será mantido.

Durante os dias de feriados da semana santa, as equipes do Detran continuarão com a operação, principalmente na praia de Atalaia, onde muitas pessoas se deslocam com bugre ou outros veículos, muitas vezes sem documentação.

Por outro lado, Pedro Morais acrescentou que uma das irregularidades mais detectadas nesta fiscalização intensiva que faz o Detran, é o uso de pelicula nos vidros do carro para deixa-los escuro. Segundo o diretor do Detran isto é irregular, segundo as normas do Contran, e por isso não está sendo permitido o uso em Sergipe.

Enquanto isto, os motoqueiros também estão sendo vitimas da fiscalização preventiva e educativa do Detran, e segundo Pedro Morais, além da exigência da documentação do veículo, e do condutor, o uso do capacete também vem sendo cobrado pelos homens do Pelotão de Trânsito que trabalham na operação.

A Seturb modificou linhas da Zona Sul

Os usuários dos conjuntos Augusto Franco e Santa Tereza terão ônibus direto para o centro da cidade a partir de, hoje. Essas mudanças foram decididas após uma semana de acompanhamento da operação no terminal de integração Zona Sul.

A modificação que atende as reivindicações dos moradores dos dois núcleos habitacionais e coincide com os dados levantados pela Seturb/SMTU, foi anunciada por Bosco Mendonça, assessor do município, encarregado da implantação e acompanhamento do SIT, após reunião com o superintendente de Transportes Urbanos, Mário Sérgio.

Uma outra decisão anunciada por Bosco Mendonça que beneficia os usuários do terminal Zona Sul é a ampliação de frota que faz a linha troncal 008/Coroa do Meio, que possuia 6 ônibus e passará a contar com 10.

Ele explicou que a demanda de passageiros na linha da Coroa do Meio superou a previsão inicial feita pela equipe técnica da Seturb/SMTU. As mudanças que serão colocadas em prática representam o primeiro ajustamento no terminal Zona Sul, com a finalidade de melhorar a operação do transporte coletivo

Os usuários do Santa Tereza e Augusto Franco além de que passarão a ter ônibus direto para o centro, continuarão sendo beneficiados pelo sistema de integração, porque os coletivos entrarão no terminal Zona Sul, mas não será necessário o transbordo.

Bosco Mendonça revelou ainda que será ampliada a frota da Diametral 007/Atalaia, que passa pela avenida Beira Mar, Ivo do Prado, Rio Branco, Mercado Municipal, e João Ribeiro, ligando os terminais da Zona Zul e da Noza Norte. E no próximo mês a linha da Coroa do Meio terá sua frota novamente ampliada com a entrada em operação de dois ônibus da São Padro.

Recurso Especial é julgado no S.T.J.

O Superior Tribunal de Justiça em sessão plenária, julgou o (RECURSO ESPECIAL 613/MG) e uniformizou o entendimento daquela Corte, no sentido e que se aplica a atualização dos débitos das empresas concordatárias, a partir da edição do Plano Cruzado em 28/02/1986. Existia no próprio STJ, divergências em julgamentos anteriores, a exemplo do que acontecia nos Tribunais de Justiça dos Estados. O Tribunal de Justiça de São Paulo, por exemplo, concedia a correção monetária, enquanto o Tribunal de Justiça do Paraná a negava.

O advogado Luiz Antônio Teixeira acrescenta que a decisão do STJ não impede que juizes e Tribunais inferiores dêem decisões contrárias à correção. Porém, esses julgamentos deverão ser modificados pelo STJ, última instância a decidir sobre o assunto, vez que, não cabe recurso ao Supremo Tribunal Federal (STF), pois, não trata de matéria constitucional.

Nos emprestimos de crédito rural firmado durante o Plano Cruzado, a correção monetária é devida mesmo que não tenha sido prevista no Contrato. Esse foi o entendimento da 4ª Câmara do Superior Tribunal de Justiça, ao dar ganho de causa de Bebedouro - São Paulo. O relator ministro Barros Monteiro, afirmou que "é sabido que a correção monetária não amplia a dívida, mas só obsta do fenômeno inflacionário". Por outro lado, o Supremo Tribunal Federal ja decidiu que a correção não remunera o capital, apenas assegura que possua o mesmo valor ao longo do tempo.

Segundo o advogado Luiz Antônio Teixeira, só é possível recorrer a decisão do STJ, caso o recurso envolva matéria constitucional, vez que, o acordão foi proferido por unanimidade.

Aprovada medida da reforma monetária

ESTADO DE SERGIPE

ASSEMBLÉIA LEGISLATIVA

ESCLARECIMENTO

O requerimento do deputado Marcelo Deda (PT), aprovado na última terça-feira (dia 10), dá a entender que a Assembléia Legislativa estava autorizada a CONVOCAR o Exmo. Sr. Presidente do Tribunal de Contas do Estado, Dr. Carlos Alberto Sobral de Souza, a aprestar esclarecimentos sobre auditorias em Prefeituras do interior.

A bem da verdade, por ser Magistrado, o Dr. Carlos Alberto Sobral de Souza não pode ser CONVOCADO conforme consta no requerimento. Em decorrência do fato e das notícias publicadas a respeito, os Senhores deputados líderes de partidos em comum acordo com o Presidente da Assembléia Legislativa - deputado Francisco Passos esclarecem que o Presidente do Tribunal de Contas do Estado foi, na realidade, CONVIDADO e não CONVOCADO a prestar esclarecimentos em data a ser por ele designada.

ARACAJU, SE 11 DE ABRIL DE 1990

DEPUTADO FRANCISCO PASSOS- PRESIDENTE

GOVERNO DE SERGIPE

SECRETARIA DE ESTADO DA ADMINISTRAÇAO

DEPARTAMENTO ESTADUAL DE ADMINISTRAÇÃO DE MATERIAL- DEPAM

AVISO

EDITAL Nº 063/90/SEG

A COMISSÃO PERMANENTE DE LICITAÇÃO DE MATERIAL PERMANENTE DO DEPARTAMENTO DE ADMINISTRAÇAO DE MATERIAL - DEPAM, torna público, para conhecimento dos interessados que fará realizar no dia 26 de abril, às 10:00 horas, no Edf. 08 de Julho à Rua Vila Cristina S/N. nesta capital, a abertura da TOMADA DE PREÇOS Nº 063/90 para aquisição de VEÍCULO destinados à SECRETARIA DE ESTADO DE GOVERNO.

O Edital encontra-se à disposição dos interessados no endereço supra, no horário das 07:00 às 13:00 horas, onde serão fornecidas as informações complementares.

Aviso de igual teor foi publicado no Diário Oficial do Estado de Sergipe de 09.04.90.

Aracaju, (SE) 12 de abril de 1990

RAIMUNDO OLIVEIRA SANTOS

PRESIDENTE

PODER JUDICIARIO

JUIZO DE DIREITO DA 3ª VARA CIVEL

CARTORIO DO 12º OFICIO

EDITAL DE CITAÇAO COM O PRAZO DE 20 DIAS

O Doutor José Alves Neto, Juiz de Direito da 3ª Vara Cível da Comarca da Capital, na forma abaixo:

FAZ SABER a MARIA DO CARMO FERREIRA DE SANTANA e a todos quantos o presente virem ou dele conhecimento tiverem que, perante este Juizo e Escrivania do 12º Ofício, tramitam os autos do processo de rescisão contratual cumulada com reintegração de posse, intentada por COMPANHIA DE HABITAÇAO DE SERGIPE, contra o (s) mesmo (s) citando (s) para cobrança da dívida ajuizada com os acréscimos de lei, débito este decorrente de empréstimo concedido para aquisição do imóvel Residencia situado à rua Z-2 nº 713, Conjunto Augusto Franco. E, como dos autos consta que o (s) Réu (s) encontram-se em endereço ignorado, daí o chamamento do (s) mesmo (s) por EDITAL COM O PRAZO DE VINTE DIAS, isso na conformidade da lei, consubstanciado no despacho de fls. dos autos. Passado nesta cidade de Aracaju, aos 08 de março de 1990. Eu assinatura ilegível - Antonio Menezes Aragão - Escrivão, o fiz datilografar e subscrevo.

Juiz de Direito

Receita não tem data do IR

Brasília - A Receita Federal só vai se decidir sobre a nova data de entrega da declaração do Imposto de Renda na próxima semana. Está praticamente certo, no entanto, que será o dia 31 de maio, uma quinta-feira. Entretanto os técnicos do departamento deixaram claro que para o contribuinte com imposto a pagar só haverá perdão da incidência de multa e juros de mora. Isto é, com o adiamento do prazo por 30 dias é possível quitar o débito junto ao Fisco sem problemas, mas o valor respeitará o BTN em vigor, que será prefixado na segunda-feira, dia 16.

O contribuinte que puder cumprir o prazo fixado anteriormente, 30 de abril, terá uma boa vantagem, pois pagará o imposto devido em cota única com base no BTN em vigor (41,7340). Se optar por pagar no dia 18 de maio, aproveitando-se da oportunidade de utilizar cruzados novos para o acerto com o Fisco, ainda terá uma vantagem: pode pagar em cota única tendo como base para correção o BTN do mês de maio, a ser prefixado na segunda-feira.

A partir daí, o imposto devido obrigatoriamente deve ser pago em cruzeiros, até o prazo final, que deve ser 31 de maio, a correção respeitará o BTN em vigor no mês.

Kandir empossado no IPEA

Brasília - O economista Antônio Kandir tomou posse ontem na Presidência do Instituto de Planejamento Econômico e Social (IPEA), órgão responsável por estudos e análises econômicas de médio e longo prazo. Kandir, que também é secretário de Política Econômica, agora acumula as duas funções.

Em seu discurso de posse, Kandir lembrou que o Ipea terá um importante papel nesse momento de reorganização do crescimento econômico. Uma prioridade do Governo na segunda fase do plano, que prevê uma atenção maior a setores dinâmicos capazes de reaquecer a economia como um todo.

- Uma vez superadas as dificuldades operacionais do plano, principalmente em relação ao sistema financeiro, e o Congresso aprovando as medidas, poderemos nos dedicar a sustentação das principais atividades econômicas do País - explicou Kandir.

O secretário e presidente do Ipea garantiu ainda que uma das possibilidades em estudo para viabilizar a volta ao crescimento econômico é a liberação dos recursos do BNDES bloqueados no Banco Central, "na medida do necessário".

A posse de Kandir, realizada no sexto andar do Ministério da Economia, foi bastante concorrida. Contou com as presenças de representantes de vários segmentos da área econômica. No Governo Sarney a presidência do Instituto era ocupada sempre pelo ministro do Planejamento. Com a reforma administrativa, o Ipea passa a ser tutelado pelo Ministério da Economia, sob a chefia do secretário de assuntos econômicos.

BRASÍLIA — O Governo obteve ontem, às 20h40m, sua primeira vitória no Plenário do Congresso, durante a votação do projeto de conversão a medida provisória 168, que trata da reforma monetária.

Mesmo sem o apoio das lideranças do PMDB e do PSDB, os governistas conseguiram derrubar o projeto por uma diferença de 43 votos na Câmara e 47 votos no Senado. O resultado dessa primeira votação forçou posteriormente o PMDB e o PSDB a votarem, através de voto de liderança, a favor da medida provisória 168, para evitar um buraco negro, o que colocou em risco a possibilidade de mudanças no ponto mais polêmico do plano: o limite de saques da Caderneta de Poupança — só possível a partir de então través da aprovação de emendas, cuja votação estava prevista para a madrugada de hoje.

Logo no início da votação, os partidos de esquerda denunciaram em plenário uma manobra dos líderes governistas para facilitar a aprovação da medida provisória em detrimento do projeto de conversão. O líder Renan Calheiros propôs que a votação iniciasse pela medida provisória, mas em seguida mudou de idéia e passou a defender em primeiro lugar a votação nominal do projeto de conversão, recomendando a sua rejeição. Com isso pretendia buscar votos das bancadas do PSDB e PMDB.

Calheiros conseguiu seu objetivo, obtendo o apoio dos setores mais conservadores do PMDB e PSDB, que votaram contra a orientação da liderança dos partidos. O resultado da votação mostrou que a união das esquerdas não foi suficiente para vencer os governistas.

Com a aprovação da medida provisória, só restou aos partidos que discordam da proposta do Governo tentar alterar esse texto com a aprovação de emendas. Por esse caminho ficou mais difícil mudar o ponto mais polêmico da reforma monetária: os limites dos saques na poupança. Essa estratégia foi programada para a segunda etapa de votação prevista para a madrugada de hoje. Até às 21h30m, a sessão do Congresso, suspensa logo após a primeira votação, não havia sido reaberta e a expectativa era que os trabalhadores se estendessem por várias horas.

PMDB dividido possibilitou a aprovação da medida provisória

Brasília - O primeiro teste do Governo no Congresso mostrou que suas lideranças apostaram certo na divisão do PMDB e conseguiram o apoio de significativa fatia do chamado grupo "Moderado". Dos 45 votos que derrotaram o projeto de conversão do deputado Osmundo Rebouças na Câmara, 32 vieram de companheiros peemedebistas - o equivalente a 71 por cento dos votos favoráveis a medida provisória 168.

O resultado da primeira votação de ontem, dando 249 votos para o Governo contra 204 da oposição, não surpreendeu o Palácio do Planalto. Todos os levantamentos feitos anteriormente pelos parlamentares governistas apontavam para esse resultado, ainda que por pequena margem de votos (a maioria absoluta na Câmara é de 248). Pela manhã, na liderança do Governo, o vice-líder Gidel Dantas repassava o último levantamento, com uma previsão um pouco acima das expectativas: naquele momento, o Governo achava que contaria com cerca de 270 votos.

O deputado Ulysses Guimarães, que se notabilizou por ser o único líder da América Latina a presidir por mais de 20 anos um partido político, confessou, pela primeira vez, com voz embargada, ter ficado decepcionado com o comportamento de parte da bancada da Câmara, que votou com o Governo, rejeitando a prioridade de votação para o parecer da própria legenda a medida provisória sobre a reforma monetária.

Ulysses informou que irá fazer um levantamento com o líder da Câmara, Ibsen Pinheiro, para identificar os deputados do PMDB que votaram contra a orientação do partido.

- Vamos fazer esse levantamento ainda hoje e tomar as providências - informou.

- O sr. está decepcionado com o PMDB? - quis saber um repórter.

- Claro que estou. Depois de um exaustivo trabalho de esclarecimento com várias reuniões de bancada, e ainda aparece isso. Estou decepcionado - respondeu.

Antes da votação, o líder do PTB na Câmara, Gastone Righi, previra que os moderados do PMDB ajudariam o Governo. O deputado Luiz Eduardo Magalhães (PFL/BA), tão logo foi proclamado o resultado, gritou: "A caneta ainda funciona", numa referência ao poder de que dispõe o presidente da República para assinar atos em troca de votos.

A dissidência do PMDB não surpreendeu. O que chamou atenção foi o voto de um dos principais articuladores do Governo na Casa. O líder do PFL, Ricardo Fiuza, por um engano, acabou registrando no painel eletrônico um "sim", que indicava apoio ao projeto de conversão do PMDB. Como o voto não chegou a ser decisivo, o engano provocou muitas brincadeiras. O líder do PMDB no Senado, Ronan Tito, dizia que encaminharia a ficha do partido imediatamente a Fiuza para que se filiasse.

Pela votação de anteontem, a base parlamentar do Governo é integrada pelo PFL, PDS, PTB, PDC, PRN e PL, além dos "moderados" do PMDB. Na oposição, ficaram o resto do PMDB, PSDB, PDT, PT, PSB, PC do B e PCB. Uma das últimas a concordar em apoiar o projeto de conversão do PMDB, a bancada do PT mostrava-se irritada com o resultado. O deputado José Genoino assegurava que o PMDB havia derrotado a si mesmo e era o mais novo aliado do Governo.

Apesar de ter tido a colaboração fundamental de parte do PMDB para aprovar a preferência da medida provisória, o líder do Governo na Câmara, Renan Calheiros, acusou, na votação seguinte, esse partido de ser o responsável pela não alteração do limite de saque de 50 para 100 mil cruzados. E que o Governo aceitou liberar Cr$ 100 mil no lugar da proposta do PMDB, que defendia a liberação de Cr$ 600 mil em três parcelas trimestrais de Cr$ 200 mil. Mas, o líder do PMDB, Ibsen Pinheiro, recusou essa contraproposta do Governo.

Os parlamentares dos partidos de oposição condenaram o comportamento do PMDB, que foi decisivo para a vitória do Governo.

No intervalo da votação, o líder do Governo, que havia trocado a comemoração da ajuda do PMDB a vitória de Collor pela irritação de não ter sido atendido por esse partido na contraproposta de liberar Cr$ 100 mil da poupança, impôs outro castigo ao aliado: decidiu negociar apenas com o PSDB as mudanças na reforma monetária, denunciando formalmente o acordo anterior com o PMDB.

Ao tipo Jânio o governo proíbe as bermudas e as minissaias

Brasília - a esplanada dos Ministérios, do Palácio do Burity ao Palácio do Planalto, deverá mudar de cara mais um pouco, não por causa do fim dos ônibus para servidores ou dos carros oficiais mas pela mudança no vestuário feminino. A moda de Jânio Quadros, que proibiu o biquini, a administração dos órgãos públicos está baixando normas para as roupas das funcionários. No Governo do Distrito Federal já é oficial: está proibido o uso de bermudas e minissaias.

O que antes era uma saída para o calor - as bermudas, que já tinham alcançado, em muitos casos, o status de roupa chique - terá que voltar para o guarda-roupa. O mesmo procedimento anotato no GDF deverá se estender ao Palácio do Planalto, que cogita ainda de proibir o uso de calça comprida em seus corredores e gabinetes. Por enquanto, as funcionarias não mudaram seu comportamento, aguardando algum tipo de memorando interno.

A ordem no GDF está em vigor desde a semana passada e foi dada pelo chefe do gabinete militar, Estevam Ieimini de Rezende. No despacho que enviou aos chefes de seção ele pede que os funcionários, ao se dirigirem ao Palácio do Governador, "o façam com trajes adequados que o ambiente exige".

E acrescenta que "tal solicitação prende-se ao fato de estar acontecendo freqüentemente funcionários trajando roupas inadequadas (bermudas, shorts, etc). Não condizentes com o gabinete do senhor governador".

Nos Ministérios, segundo os rumores, a norma deve valer a partir da próxima semana. Nos Tribunais, a ordem é antiga: mulher não pode entrar de calça comprida - nada contra pernas de fora. Na Câmara dos deputados, uma exceção: tudo permanece igual. Um graduado funcionário da diretoria geral da casa brinca que a proibição de bermudas ou minissaias deveria valer "só para algumas mulheres".

Collor mandou avisar que vetaria mudanças

Brasília — Quando começava a comemoração dos partidos de oposição em torno do mundo Rebouças — que aumenta os vencimentos da poupança - o presidente do PMDB, deputado Ulysses Guimarães, foi surpreendido, às 17 horas, por um recado de um representante do Governo no Congresso, dando da disposição do presidente da República de vetar das as alterações que fossem feitas a medida provisória 168, que trata da reforma monetária.

- Isso é problema dele. Ele que meça as consequências desse ato. Só acho que um Governo que tem o direito de voto, veto e reedição - deveria ser mais sensível à negociação com o Congresso, que só tem uma arma - reagiu Ulysses à seu interlocutor.

O representante do presidente procurou Ulysses Guimarães exatamente no momento em que os líderes da oposição, depois de um acordo parcial (eles só conseguiram se entender a respeito do limite de saque na poupança), estavam reunidos com os líderes do governo na casa do deputado Ricardo Fiuza, líder do PFL. O interlocutor advertiu o presidente do PMDB que os deputados que apoiam Collor no Congresso poderiam participar do acordo com a oposição, mas só poderiam fazer compromisso de que o presidente deixasse de vetar a matéria resultante da negociação.

A negociação entre os partidos de oposição, primeiramente o PMDB e PSDB, numa demonstração que começou desde a semana passada, quando inicialmente os dois ex-candidatos disputaram a presidência da República, Ulysses Guimarães e Covas. Depois, entrou em cena o líder do PSDB, Fernando Henrique Cardoso, o que passou a negociar diretamente com Ulysses, enquanto os líderes Ibsen Pinheiro (PMDB) e Euclides Scalco desenvolviam um trabalho paralelo. O deputado Serra (PSDB-SP), por discordar radicalmente do deputado Osmundo Rebouças (PMDB-CE) impedir a negociação.

O acordo firmado entre o PMDB, PSDB e PFL sobre votação da medida provisória sobre a política abriu caminhos para a negociação do parecer de Rebouças. Novamente, outro deputado economista Cesar Maia (PDT-RJ), que chegou a ler da tribuna um comparativo mostrando que esse parecer era pior a própria medida provisória, foi obstáculo a acordamento.

Todos esses partidos, quando começaram a sentar à mesa das negociações, queriam como condição a retirada do dispositivo mais polêmico que previa o saque em três parcelas trimestrais de Cr$ 200 mil. O PMDB não concordou e tentou segurar o PSDB num lado em torno desse dispositivo. Os partidos acabaram a aceitar a chamada "emenda casadinha" que permite a conversão de cruzados para cruzeiros e a abertura de novas contas.

Numa dessas reuniões para enxugar o parecer de Rebouças, o economista Aloisio Mercadante, do PT, tentou retirar essa emenda, mas foi interrompido de imediato para por Cesar Maia, a partir da constatação de que isso já havia uma concordância de todos os partidos.

Ontem de manhã os líderes voltaram a se reunir e retiraram quatro pontos do parecer de Osmundo Rebouças que não deveriam ser alterados: a fiscalização sobre a por uma comissão do Congresso.., a criação de um programa de investimentos para o setor privado..., a de linhas de créditos especiais para pagamento de de pagamento a empresas que dêm estabilidade dias, e a conversão de cruzados para cruzeiros e abertura de novas contas.

Quanto à liberação de saques, o PMDB, nos entimentos com o PSDB, aceitou cortar o pagamento meira parcela de julho e adiar para janeiro a cela, reduzindo o limite de Cr$ 600 para Cr$ Mas, os outros partidos discordaram e decidiu parte referente ao limite de saque seria decidido nário, através da votação da proposta inicial e é de outras resultantes das dicussões entre a

Os partidos de oposição conseguiram PMDB e retirar o resto do parecer em mais considerados excessivos, entre eles a liberação bloqueado dos institutos de pensões e que privilegia o Instituto de Previdências dos tas (IPC).

- Não estamos fazendo acordo com o PMDB perdeu a oportunidade histórica de se redimir anos do Governo Sarney e deveria ter chamado para junto fazermos um outro projeto que, não do o do Governo, fosse mais eficaz - disse o do PT à presidência da República Luis Inácio va.

Votação foi feita com galerias vazias

Brasília - A medida provisória mais Pleno Collor, a 168, que trata dos limites de dernetas de poupança, foi votada no Congresso sem a presença de populares nas galerias. Por nação do presidente do Senado, Nelson Carneiro nas ficaram fechadas ontem. Um restrito grupo calistas, ligados ao Movimento Revolucionário bro (MR-8), que vinha dando o pequeno quorum pessoas nas votações anteriores, foi barrado Congresso por ordem de Nelson Carneiro.

A restrição da mesa em permitir apenas soas nas galerias teve o objetivo de evitar de hostilidade aos parlamentares simpáticos econômico do Governo. O grupo que lá tinha diária chegou em Brasília na quinta-feira e, dia, agitou o salão verde, criando inclusive confronto físico com a segurança.

O grupo, posteriormente, teve acesso as dianamente, estava lá, bem comportado, com guns momentos de euforia para aplaudir as querda ou gritar "slogans" contra os parlamentares nistas. Embora discreta e esporádica, as

MINISTÉRIO DA MARINHA
CAPITANIA DOS PORTOS DO ESTADO DE SERGIPE

O Capitão dos Portos do Estado de Sergipe participa aos cozinheiros com mais de 02 anos de experiência, estão abertas até o dia 04 de maio do corrente ano, as inscrições para o exame de seleção para o "Curso de Adaptação Naval para 2ª Cozinheiro da Marinha Mercante".

Maiores informações poderão ser obtidas no setor de ensino profissional marítimo da Capitania dos Portos, nos dias úteis, no horário de 13:30 às 17:30 horas".

SONILON VIEIRA LEITE
Capitão-de-Corveta
Capitão dos Portos

PUBLIQUE O SEU BALANÇO PATRIMONIAL

AQUI

E TEM MAIS VANTAGENS

O TAMANHO
• NO PREÇO
• NA EXPERIÊNCIA

CLÍNICA MÉDICA GINECOLÓGICA E CIRÚRGICA
FERNANDO ANTÔNIO ALVES DE QUEIROZ
CLÍNICA DIAGNOSIS
RUA BAHIA, 823
Atendimento: 3ª feira das 14:00 às 17:00hs
4ª feira das 08:00 às 11:00hs
6ª feira das 14:00 às 17:00hs
FONE - 222-4248

PSICANALISE
DEBORAH PIMENTEL
Membro do Círculo Brasileiro de Psicanálise
LIGADA À INTERNATIONAL FEDERATION OF PSYCHOANALYTIC SOCIETIES
MEMBRO DA INTERNATIONALE FÖDERATION DER ARBEITSKREISE FÜR TIFENPSYCHOLOGIE
E INTERNATIONALE GESELLSCHAFT FÜR AERZTLICHE PSYCHOTHERAPIE
Medico Odontológico Tobias Barreto Pça Fonseca 1212 Tel. 222-1948 Aracaju Sergipe

REI DAS TINTAS
TINTAS PARA A CONSTRUÇÃO CIVIL, NAVAL, RURAIS. TINTAS ANTICORROSIVAS. TINTAS AUTOMOTIVAS E ARTÍSTICAS. PRESERVATIVO DE MADEIRAS. COLAS E ADESIVOS - ACESSÓRIOS DE PINTURA - LIXAS. PINCÉIS.
COMERCIAL DE TINTAS LTDA
AV. COELHO E CAMPOS, 526
Fone 224-7132
ARACAJU - SE
Rei das tintas

SORVETES BEIJO-FRIO
SEU PONTO DE ENCONTRO
AV. BARÃO DE MARUIM
(entre o GALETU'S e a LOJA RADIANTE)

Juiza decretou prisão para autores de três homicídios

A Juíza de Direito da Comarca de Nossa Senhora do Socorro, Dra. Silvia Suely Farias decretou a Prisão Preventiva dos indivíduos Valdomiro Monteiro dos Santos, ex-soldado da Polícia Militar e de José Sebastião Pequeno, da ativa da Polícia Militar, por crime de homicídio ocorrido no início da segunda quinzena do mês de março do corrente ano no Povoado Taiçoca de Dentro.

José Sebastião Pequeno, mais conhecido por "Pequeno", e Valdomiro Monteiro dos Santos mataram friamente pela madrugada a tiros de revolver calibre 38 e ainda queimaram os dois jovens Robério dos Santos, de 23 anos, Ana Lúcia dos Santos, de 18 anos e de Valdomiro Peroba dos Reis, de 25 anos, este último reside à rua Roberto Morais, 48, Bairro Santos Dumont. O crime aconteceu assim que os três regressavam de uma boiate siuado na cidade de Socorro onde brincaram até às 3:00 horas e ao retornarem pelo Conjunto Governador João Alves Filho foram interpelados pelos dois criminosos que os fizeram entrar no carro e levados para a Taiçoca.

Segundo informações, antes do crime Pequeno e Valdomiro tentavam conquistar Ana Lúcia quando esta estava sentada num bar tomando uma cerveja com Valdomiro Peroba e Robério. Os dois não gostaram e daí surgiu uma ligeira discussão para em seguida receberem ordem de prisão e levados no carro de um dos assassinos isso logo após executados.

Os corpos dos três foram encontrados por volta das 5:00 horas do sábado e levados para o Instituto Médico Legal/IML, onde permaneceram cerca de 24 horas sem identificação, entretanto, os familiares sentiram falta se deslocaram no domingo para aquele orgão que por surpresa receberam a notícia que estavam mortos.

DESERTOR

José Sebastião Pequeno até ontem não tinha se apresentado ao Comando do Quartel da Polícia Militar. Ele será expulso dentro de mais alguns dias pelo Comandante Joseluci Prudente como desertor já que o prazo da sua apresentação estar esgotada. José Pequeno, de 29 anos, casado militar há seis anos, residente à rua Manoel Passos, 52, em Socorro, já esteve envolvido em outros crimes, entre eles, o comerciante Jorge Santiago, mais conhecido como "Jorge Meio Dia", que foi assassinado a tiros de escopeta quando deixava a sua firma de Emplacadora de Veículos situada na avenida Pedro Calazans com Coelho Campos - Bairro Santo Antonio. Também, existe suspeita que ele tenha assassinado os dois jovens que apareceram desovados pouco antes do carnaval no cruzamento da pista da BR-235 com a BR-101 com acesso a cidade de Itabaiana, situado no município de Nossa Senhora do Socorro.

PRESO

Quanto ao companheiro de Pequeno, Valdomiro Monteiro dos Santos, 28 anos, solteiro, morador à rua Francisco Garcez, s/n na cidade de Lagarto, ex-soldado da PM, foi preso pelo Capitão Hamilton de Jesus Silveira, Delegado Distrital de Polícia, da cidade de Nossa Senhora do Socorro assim que esta autoridade tomou conhecimento através de testemunha da sua participação no crime. Valdomiro foi levado ao xadrez da Delegacia Especial de Acidentes e Furtos de Veículos, situado no Conjunto Orlando Dantas, onde permaneceu alguns dias preso aguardando a decretação da Prisão Preventiva, já expedida pela Juiza Silvia Suely Farias. O criminoso já foi encaminhado ao Reformatório Penal de Aracaju onde ficará a disposição da Justiça.

Valdomiro Monteiro dos Santos

José Sebastião Pequeno

Tentativa de morte com faca

O indivíduo conhecido por Valdemar de Tal, morador no Sítio Coelho, situado no Município de Ribeirópolis, armado de uma faca peixeira de 10 polegadas investiu ferozmente contra a vida dos irmãos Manoel Barreto e Antonio Souza Barreto, ambos residentes também no Sítio Coelho.

A tentativa de homicídio aconteceu por volta das 21:00 horas de anteontem, quando Antonio Souza Barreto, de 43 anos e Manoel Barreto, de 45 anos, se desentendeu com Valdemar e foram as vias de fatos. Este último levando a pior resolveu puxar de uma faca e praticar o duplo delito.

Antonio e Manoel Barreto foram socorridos por José Erivaldo dos Santos, de 22 anos, e levados ao Hospital Pronto Socorro Dr. Augusto Leite. Em estado mais grave estar Manoel que teve de ser levado ao Centro Cirúrgico devido aos profundos ferimentos que recebeu no corpo. Enquanto o seu irmão Antonio Barreto foi estaqueado no tórax e no braço esquerdo.

O caso será levado hoje ao conhecimento do delegado distrital de polícia da Cidade de Ribeirópolis, sargento PM, Jonas da Silva para que esta autoridade tome as providências cabíveis já que o caso requer. A dupla tentativa de homicídio é de natureza grave dando o direito do delegado solicitar a Prisão Preventiva do criminoso por crime de lesões corporais durante a tramitação do inquérito policial

Uma colisão resultou em feridos

Uma colisão violenta ocorrida na tarde de anteontem no cruzamento da Praça da Bandeira com Avenida Hermes Fontes (centro), deixou um saldo de duas pessoas feridas no Hospital Pronto Socorro Dr. Augusto Leite.

O acidente aconteceu por volta das 15h20min., envolvendo um ônibus coletivo e o carro de placa EB-0775/Sergipe, tipo camioneta pertencente a Fundação Sesp. Devido a violência do choque ficaram feridos Luiz Eduardo Albuquerque de Jesus, de 24 anos, residente à Rua 01, casa, 60, Jardim Jussara e Norma de Campos Menezes, de 38 anos, moradora à Rua Salvador Nogueira, 70, na cidade de Porto da Folha.

Conforme a ocorrência policial registrada pelo agente civil Nonato, as vítimas foram socorridas por José Hermínio Filho, de 31 anos, morador à Rua Coronel João Gonçalves, 1621, na cidade de Porto da Folha, que também viajava na camioneta tomando apenas um susto.

Este foi o único caso registrado no trânsito de Aracaju nas últimas 24 horas registrado pelo Hospital Pronto Socorro Dr. Augusto Leite, de natureza grave, que será levado ao conhecimento do delegado Conrado Almeida Alves, titular da Delegacia Especial de Acidentes e Furtos de Veículos, situada no Conjunto Orlando Dantas.

Delegado vai solicitar prisão para envolvidos em assassinato

O delegado Gisélio Gonçalves Lima, titular da Segunda Delegacia de Polícia vai solicitar na manhã de hoje a prisão preventiva dos envolvidos no crime do funcionário da Empresa de Urbanização de Aracaju/EMURB, Carlos Alberto Gaudêncio Vieira, de 32 anos.

Carlos Alberto Gaudêncio Vieira, que residia na avenida Tancredo Neves, 1322, Conjunto Inácio Barbosa foi assassinado no dia 14 de março do corrente ano, no Povoado Cipó de Leite, município de Coronel João Sá, Bahia, a tiros de revolver e escopeta além de ter uma grande parte do corpo queimado a fim de evitar a sua identificação.

O delegado Gisélio Gonçalves vai solicitar a prisão de três envolvidos entre eles, a de Nora Cunha, acusada de ser a mandante do crime. Nora era a ex-mulher da vítima e há dias vinham se desentendendo por motivo ainda ignorado. O inquérito que foi concluído ontem tem como principais suspeta dois matadores e a mandante. Um dos matadores é ex-soldado da Polícia Militar. O delegado Gisélio assegurou que no crime não estar envolvido nenhum agente da Polícia Civil como foi divulgado por um jornal diário de Aracaju.

O delegado afirmou que o inquérito será concluído dentro do prazo previsto, que é de 30 dias. Ele espera que a prisão preventiva sai antes deste final de semana.

Lavrador é preso por crime de lesões corporais graves

O lavrador José Lourenço dos Santos, mais conhecido por "Quilino", morador no município de Santa Luzia de Itanhy, foi preso ontem pelo sub-tenente PM, Orlando Neto, delegado distrital de polícia daquela cidade, por crime de lesões corporais de natureza grave.

"Quilino" há oito dias atrás armado de uma tora de pau, deu uma violenta caçetada na sua companheira Cecília Dias Santos, de 30 anos, depois de uma forte discussão motivada por ciúmes. A vítima foi socorrida por populares e levada ao Hospital da cidade de Estância onde recebeu os medicamentos necessários.

O delegado Orlando Neto, na manhã de ontem através de uma guia autorizou que Cecília Dias comparecesse ao Instituto Médico Legal/IML, para se submeter a exame de Corpo Delito, já que o inquérito policial foi instaurado indiciando o agressor no artigo 129 do Código Processo Penal.

MATOU

O delegado Orlando Neto disse que em 1982, no Povoado Tapera naquele município matou a caçetada a mulher Camila Miguel, mais conhecida por "Bizú", que residia na cidade de Arauá também motivado de ciúmes. O crime estava em pune mas agora será apurado já que o criminoso estar preso a disposição da Justiça.

"Quilino" vai responder na Justiça por dois crimes, Homicídio Culposo e Lesões Corporais, incurso nos artigos respectivamente 121 e 129 do CPP.

Valentão espanca sua mulher deixando-a com escoriações

O indivíduo Aureo de Deus, de 42 anos, tirou uma de valentão e espancou na última terça-feira com violência a sua companheira Zita de Oliveira Santos, de 39 anos, deixando-a com escoriações no corpo.

Aureo de Deus, morador na Estrada da Luzia, número 101, Jardim Baiano, foi preso em flagrante por agentes da Primeira Delegacia Metropolitana, tendo a frente o policial plantonista Valmir Costa.

Segundo informações, o valentão no ato da prisão, reagiu puxando um canivete da cintura e ainda deu alguns murros nos policiais criando uma grande confusão em via pública. Ele agora, descansa no xadrez a disposição do delegado Néviton Teles Cruz

Wilson de Silva Barros, de 26 anos, de residência ignorada, estar no xadrez da Primeira Delegacia Metropolitana por ter praticado furto em via pública do Bairro Grageru contra um cidadão até ontem a tarde não identificado, já que o mesmo não compareceu a delegacia para receber os seus pertences.

Wilson de Silva Barros foi em cana por soldados da Polícia Militar que faziam ronda pela área assim que tomou conhecimento do caso. O ladrão deu entrada na delegacia por volta das 22h30min., de posse da importância de 220 cruzeiros pertencente a vítima.

Taxista foi preso por crime de estelionato na 3a. Delegacia

O taxista Paulo Araújo dos Santos, mais conhecido por "Paulo Dedinho", de 50 anos, foi preso na noite da última terça-feira, pelos agentes da Terceira Delegacia Metropolitana, Denilton, Gato e Iapagão, por crime de estelionato.

"Paulo Dedinho" que reside à Rua H/2, casa 46, Conjunto Bugio, estava sendo procurado há alguns dias por falsificar em cheques roubados a assinatura do proprietário, comprando com os mesmos tintas para pintar o seu veículo o Volkswagen de cor branca, de placa MB-0166/Aracaju-Sergipe.

Os agentes da Civil que efetuaram a prisão do estelionatário, disseram que há dias ele estava sendo procurado por determinação do delegado titular daquela especializada Marco Soares Passos. Os policiais disseram ainda que, "Paulo Dedinho", andou transando o talão de cheque com o ladrão conhecido por "Ademir da Velha", o qual já está no Reformatório Penal juntamente com o tal de "Matinha" por uso de drogas e roubo.

O delegado Marco Passos não sabe ainda quantos cheques foram emitidos por "Paulo Dedinho", no entanto, ele aguarda as vítimas para que registre uma queixa crime e que a mesma sirva como peça de inquérito policial que a partir de hoje será instaurado. Um outro detalhe, é que o delegado tomou conhecimento do envolvimento de maconha entre o estelionatário e os marginais "Ademir da Velha" e "Matinha". Diante desta suspeita, o caldo engrossa mais ainda para o lado do taxista.

ESTADO DE SERGIPE
JUIZO DE DIREITO DA COMARCA DE ARACAJU
CARTÓRIO DO 28° OFÍCIO
FORUM DES. VASCONCELOS-PRAÇA OLÍMPIO CAMPOS, 417

EDITAL DE PRAÇA

O DOUTOR OSÓRIO DE ARAÚJO RAMOS FILHO Juiz de Direito da Comarca de ARACAJU, 11ª VARA CIVEL do Estado de Sergipe, na forma da Lei, etc.

FAZ SABER a todos quantos o presente edital virem, que o Porteiro dos Auditórios deste Juizo ou quem suas vezes fizer, trará público pregão de venda e arrematação a quem mais der e maior lanço oferecer sobre a avaliação, no dia 02 de Maio do corrente ano, às 14:30 horas, no átrio do edifício do Forum DESEMBARGADOR VASCONCELOS, dos bens penhorados a REZENDE E PRUDENTE LTDA na Execução que lhe move AUTOMOTINTAS COMERCIAL LTDA, a saber. Uma Máquina de Oxigênio, avaliada por Cr$ 20.000,00 (vinte e cinco mil cruzeiros) Uma Máquina de Solda, avaliada por Cr$ 28.000,00 (vinte e oito mil cruzeiros) Uma Pistola de Pintura, Avaliada por Cr$ 4.000,00 (quatro mil cruzeiros).

Dos autos não consta nenhum ônus sobre os bens penhorados. Outrossim, se os bens não alcançarem lanço superior à importância da avaliação, será feita a sua venda no dia 15 de Maio, às 15:00 horas, a quem mais der. E para que chegue a notícia a todos que os queiram arrematar, se passou o presente edital que será afixado e publicado na forma da lei. Dado e passado nesta cidade de Aracaju, aos 06 dias do mês de Abril de 1990. Eu, assinatura ilegível, Escrivão do 28° Ofício, datilografei e subscrevo.

OSÓRIO DE ARAÚJO RAMOS FILHO
Juiz de Direito

Leno e David lutam por uma vaga no tim

Virgílio começa a despontar como Craque/90.

Virgílio desponta bem como Craque 90

A promoção da TV Sergipe/Globo Esporte, que vai premiar o craque 90 prossegue despertando o interesse de todos os atletas sergipanos, principalmente aqueles que são os mais citados. A verdade também é que a promoção consegue motivar o interesse do torcedor que a cada semana se liga às terças-feiras no Canal 4, para ver quem são os jogadores mais citados. Os organizadores da promoção informam, que não pretendem por enquanto dar números aos classificados, isso porque uma pontuação divulgada agora pode distorcer a realidade dos fatos nas próximas avaliações.

Mas segundo o Gazeta de Sergipe conseguiu apurar, o meia Baianinho do Sergipe continua sendo o líder disparado da promoção, seguido de Peta do Confiança. No entanto a atuação de Virgílio domingo contra o Confiança, o deixou na condição de um dos preferidos. Virgílio está sendo destaque como artilheiro, pois está em segundo lugar, atrás de Celso Mendes e começa a despontar como craque, devido às suas últimas atuações. Os jogadores mais citados até o momento como craques do ano foram: Baianinho (Sergipe), Peta (Confiança), Alex (Sergipe), Aldair (Confiança) e Virgílio (Maruinense). Como artilheiros continuam na luta, Celso Mendes com cinco gols, Audair, Virgílio com quatro gols, Pacire, Castorzinho, Elenilson com três gols. No final de maio, a TV Sergipe vai premiar o craque/90 do primeiro turno, vem como o artilheiro, também do primeiro turno do campeonato.

PM promove Olimpíada este mês

No período de 23 a 28 deste mês, o Comando da Polícia Militar do Estado de Sergipe, estará promovendo a I Olimpíada da PMSE, colocando em evidência todas as subunidades daquela corporação militar.

O coronel Joseluce Prudente, comandante da Polícia Militar do Estado de Sergipe, informou a nossa reportagem que a I Olimpíada interna da PMSE, irá proporcionar bons momentos de lazer para os componentes da corporação.

Além do atletismo, serão disputadas na Olimpíada Internacional da PMSE, as modalidades de futebol de salão futebol de campo, voleibol e natação. O comandante Joseluce Prudente, acredita que a Olimpíada da PMSE, será uma realidade e que os atletas militares participantes, estarão se confraternizando entre si, durante o período da realização da maratona.

Flamengo vence bem o Nova Cidade

Rio, (AG) - Pela fragilidade do adversário, a vitória alcançada pelo Flamengo, por 3 a 0, sobre o Nova Cidade, em Mesquita, pode não ter servido para o técnico Valdir Espinoza analisar se o time subiu ou não de produção em relação ao jogo contra o Fluminense, quando a equipe foi derrotada por 1 a 0. Mas, jogadores e o treinador estão certos de que a partida foi um bom treino para o clássico de domingo, contra o Vasco, além de ter contribuído para isolar Gaúcho na tabela de artilheiros, com 11 gols.

Na verdade, a vitória do Flamengo começou antes mesmo do início do jogo, quando, ainda sentindo a panturrilha direita, Renato decidiu que entraria no jogo para ajudar os companheiros. Esse seu espírito de competição contagiou o grupo que, mesmo sabendo do fraco nível técnico da equipe do Nova Cidade, soube respeitar o adversário e jogar com seriedade.

Sempre superior, o Flamengo só se atrapalhava um pouco com o desejo dos seus jogadores, que, impacientes, queriam resolver o jogo sozinhos. Aos 20 minutos, novamente Renato driblou o lateral-esquerdo Denis e cruzou para Gaúcho cabecear por cima do travessão.

Aos 47 minutos, quase uma repetição do primeiro gol. Só os personagens foram diferentes. Renato cobrou corner da esquerda e Marcelinho, de cabeça, fez o segundo gol do Flamengo. Nesses primeiros 45 minutos, a única curiosidade do time do Nova Cidade foi a constatação de que o zagueiro Everaldo, atuando como centroavante, não tinha a menor vocação para essa posição.

Leno pode ganhar a vaga de titular para o jogo de domingo. (Foto Arquivo).

Convocada a Seleção Brasileira de Novos

RIO - O Brasil já tem a sua seleção de novos para o torneio de Toulon, na França, que será disputado entre os dias 20 e 27 de maio. De acordo com os planos da diretoria da CBF, estes novos jogadores começarão a ser trabalhados para a Copa do Mundo de 1994, nos Estados Unidos. O técnico Paulo Massa não tem dúvidas de que o Brasil viajará para a Europa com amplas condições de conquistar pela quarta vez o título deste torneio. Para isso, promete um esquema ofensivo e um futebol muito veloz.

A Seleção Brasileira estreará contra os Estados Unidos, no dia 20. Seus demais jogos são: Contra a Colômbia, no dia 22, e contra a Iugoslávia, dois dias depois. No outro grupo estão as seleções da União Soviética, Inglaterra, França e Portugal

Os jogadores se apresentarão no próximo dia 20 e deverão iniciar a fase de treinamentos em Friburgo - o local ainda está sendo definido. Antes do torneio de Toulon, a Seleção Brasileira de Novos disputará três amistosos na França. De acordo com o regulamento desta competição só podem atuar jogadores que não tenham completado 21 anos - a exceção de dois, que podem ter 23 anos (o goleiro Veloso, do Palmeiras e o centroavante Túlio, do Goiás.)

O técnico Paul Massa não quis confirmar, mas de certo que a CBF lhe pediu para não convocar muitos jogadores de um mesmo clube.

Embora ainda seja cedo, pois o técnico quer observar melhor os jogadores, a equipe base para iniciar os treinamentos está assim escalada: Valoso (Palmeiras), Cassio (Vasco), Sandro (Internacional), Rogério (Flamengo), e Leonardo (Flamengo), Moacir (Atlético Mineiro), Paulo César (São Paulo) e Assis (Grêmio), Marcelo Henrique (Internacional) e Túlio (Goias). Foram ainda convidados os seguintes jogadores: Goleiros - Carlos (Vasco) e Marcelo (America), Zagueiros - Marcio (Novo Horizontino) e Maurício Cozin (Noroeste), Lateral - Cafu (São Paulo), Meio de Campo - França (Vasco), Marcelo Prate (Internacional), Atacantes - Vander (Guarani) e Luis Claudio (Avai). A delegação está formada por 20 jogadores sendo que três serão cortados depois dos amistosos na Europa.

Não é interesse do treinador Rubens, mas o Sergipe para enfrentar o Lagarto poderá atuar com algumas novidades. Pelo menos foi o que ficou demonstrado no primeiro coletivo, realizado ontem a tarde no João Hora de Oliveira. Os atletas Carlinhos e Gilvan, que estão fora de forma e sem renderem o suficiente treinaram pelo time reserva. Carlinhos com problemas de emagrecimento, está com três quilos abaixo do seu peso normal. Será poupado em alguns treinos e até mesmo de algumas partidas. Gilvan foi poupado, por se apresentar gripado. A depender da melhora até sábado, esses dois atletas poderão perder a posição no time de cima.

David entrou no lugar de Gilvan e se saiu muito bem. Ele é um extrema, nato, está fora de forma, sem ritmo, porque há mais de três meses não participa de partidos oficiais. Mesmo assim treinou bem e pode jogar domingo. Na extrema esquerda a posição foi ocupada por Leno. Um jovem atleta, que aos poucos está ganhando oportunidade no time principal. Leno tem entrado em algumas partidas e correspondido. Mesmo assim Rubens não quer "queimar" o jogador de cara. Preferir ir lançando pouco a pouco. A depender da situação dos titulares domingo. Leno e David poderão ganhar uma vaga. Essas poderão ser as únicas alterações na equipe. Nas demais posições, o mesmo que venceu o Amadense.

CONTRATAÇÕES

Ontem o treinador Rubens falou sobre contratações, que o Sergipe não está nenhum esforço. O time vai ... ções, para lhe dar um ... bom banco de reservas. R... necessita de um goleiro, ... reita e um zagueiro. Os ... já são conhecidos dos dirigentes ... vem ser anunciados, tão ... nidas as contratações.

Essas contratações seguirão a tranqüilidade de ... Ele relembrou que na ... da o time chegou ao ... base no banco que tinha ... de Isaías, Gilvan, Mica. "Era ... se fazia a substituição e ... era sentido." Hoje o time ... expedientes este já está ... volta a se apresentar no ... nhã. A Sexta Feira Santa, ... ra todos os atletas rubros.

Federação adia Estanciano Itabaiana a pedido da Igre

A partida entre Estanciano e Itabaiana que deveria ser disputada hoje, na cidade de Estância, foi adiado ontem à noite pela Federação Sergipana de Futebol atendendo a pedido da Curia Metropolitana de Estância. É que anualmente se realiza no Estádio Augusto Franco a procissão de Via Sacra, reunindo fieis daquela comunidade. Uma procissão tradicional, que tem data marcada. Inexplicavelmente a FSF sem conhecimento do fato, marcou para o Augusto Franco, a partida entre as duas equipes. Na terça-feira, através de ofício enviado a FSF, o presidente Carivaldo Souza tomou conhecimento da situação e procurou manter os entendimentos com dirigentes do Estanciano e Itabaiana.

Ontem à tarde, após os contatos mantidos, o presidente informava que a partida estava adiada para o dia 9 de maio. Os dirigentes das duas equipes gostaram do adiamento e a decisão foi muito bem recebida pelos católicos de Estância, que terão mais uma vez mantidas as tradições religiosas da cidade. O dia 9 de maio é uma quarta-feira, no domingo dia 6 o Estanciano enfrentará o Guarani em Porto da Folha. O Itabaiana folgará na rodada do dia 6. Dessa forma, o mais beneficiado com o adiamento foi sem dúvida alguma o time serrano.

Vale no entanto salientar que ... não foi para atender nenhum ... bes. Foi uma decisão administ... tro das prerrogativas que o ... petição dá ao presidente da entidade.

TREINAMENTO

No expediente da tarde, ... ciações para o adiamento da partida ainda realizaram o coletivo apronto ... fez o seu apronto, no Presidente ... nador Toninho Dumas, que tinha ... meio de campo, ainda não tinha ... Na ausência de Lima, o Itabaiana ... um cabeça de área improvisado, ... Castor.

No Estanciano, o treinador ... também fez coletivo apronto e ... rendimento da equipe. Os atletas ... processo impetrado pelo Santa Cruz ... dos da equipe, treinam à parte ... time principal, após a decisão do Estanciano, que folga na rodada de domingo, atuar no dia 22 de abril.

Confiança procura acerta o time nos treinos coletiv

O Confiança não vem bem nos seus últimos compromissos e por isso mesmo o treinador Ailton Rocha procura corrigir os erros, acertar suas linhas para o jogo de domingo em Porto da Folha. Ontem ele comandou coletivo e gostou do rendimento da equipe. Ailton não pretende fazer nenhuma modificação na equipe. No treino de ontem, por sinal muito movimentado os titulares venceram os reservas por 3x0, gols de Audair, Quinha e Valdson.

Muito embora tenha ensaiado alguma modificação na forma de jogar do time proletário, Ailton só vai definir o esquema para enfrentar o Guarani no coletivo apronto, possivelmente a ser realizado no sábado. Muitas dúvidas, muitas polêmicas em torno das presenças de Edi e Quinha no time. Há quem afirme que os dois na mesma equipe não se afinam. Não há espáo para os dois jogadores, pois os estilos se parecem e o time perde em poder ofensivo. Ailton Rocha não pensa assim, tanto que mantêmos dois atletas na equipe, procurando encontrar uma forma de adaptação para cada estilo.

REABILITAÇÃO

Quem está muito confiante ... tação da equipe é o zagueiro Marcelo ... entrevista no dia de ontem disse que ... em azar. O que o time necessita ... nhos é corrigir os erros, acertar ... caso isso venha acontecer nos ... time reencontra o caminho da vitória ... uma auto crítica das suas últimas ... gueiro admite inclusive ter falhado ... ruinense domingo. "Para isso é que ... dicando nos treinos. Temos que ... ros e partir confiante para conseguir ... dos. As vitórias só virão com trabalho ... cação nos jogos".

Hoje o Confiança treinará ... dientes. O treinador Ailton Rocha ... definiu que vai conceder folga ... Paixão deixando para encerrar ... semana, no sábado pela manhã ... com um coletivo no Sabino Ribeiro.

Dequinha faz elogio ao certame de junior

O veterano treinador, José Mendonça, o Dequinha, atualmente dirigindo o elenco de juniores do Vasco Esporte Clube, fez bons elogios a atual administração da Federação Sergipana de Futebol e mais de perto ao seu Departamento de Amadores. Disse Dequinha que o futebol junior, está tendo o apoio do presidente da FSF, José Carivaldo de Souza, proporcionando que as equipes que estão participando do certame, possam desenvolver um trabalho de incentivo para os futuros craques do futebol sergipano.

Sobre o seu trabalho que ora realiza no elenco de juniores do Vasco Esporte Clube, Dequinha enfatizou que vem recebendo um grande apoio da diretoria do clube da Avenida João Rodrigues. Para Dequinha, o Vasco está fazendo uma regular campanha no certame de juniores deste ano e que espera revelar alguns atletas para o quadro de profissionais que por certo retornará no próximo ano a disputar o campeonato da categoria.

Salientou ainda o treinador Dequinha que gosta de pelejar com atletas juniores, pois quando levam a sério a profissão se destacam em seus clubes, chegando até a defender o escrete nacional. Dequinha cita como exemplo, o ex-atleta Zico do Clube Regatas Flamengo para ele, um jogador completo, dentro e fora de campo, sempre cumpridor de suas obrigações, desde quando atuava nos juvenis do mais querido do Brasil.

À BEIRA DO GRAMADO

DEFESA

O diretor técnico da FSF Jota da Silva já enviou ao STJD devidamente instruído o processo que envolve o Estanciano. O time de Estância perdeu cinco pontos por uma decisão administrativa da FSF. Mas a depender do julgamento do STJD e da sua decisão, os canarinhos podem recuperar. Junto ao processo, Da Silva anexou a defesa do Estanciano, que consubstanciado em documentos prova que os dois atletas pertencem à sua equipe e que por isso houve preciptação por parte da FSF ao **aceitar a denúncia do Santa Cruz. O Estanciano está incluso no artigo 301** do CBDF, cujo julgamento obrigatoriamente será feito pelo Tribunal da CBF. Ao processo, segundo Jota da Silva ainda cabe o recurso. Mas, na condição de jurista esportivo e pelas características do processo, ele acredita que dificilmente o perdedor vai recorrer.

MIRANDINHA

Alegria de pobre, diz o velho ditado dura pouco. E isso se ensinou perfeitamente a uma situação acontecida domingo no Batistão. Mirandinha marcou o primeiro gol do Maruinense, depois de oito jogos. Talvez entusiasmado, o atleta excedeu no seu comportamento dentro de campo e foi expulso. Pela expulsão Mirandinha — foto — vai ter que cumprir a suspensão automática e fica fora da partida do domingo. Brincadeira à parte, temos que dizer sem fanatismo que o árbitro Lécio Bernardo foi quem se excedeu na expulsão do jogador.

POLÊMICA

Dizem os entendidos em futebol, que o problema do Confiança alem da falta de talento e ... **de organização tática. Dentro de** campo, apesar de aparentemente jogar melhor que o adversario, o posicionamento de alguns jogadores influi nas finalizações. Edi e Quinha, não se encontram e não há espaço para os dois no mesmo time, devido as características de jogo idênticas dos dois atletas. Ninguem pode colocar em duvida o talento dos dois atletas. Dificil é se encontrar um esquema que os dois possam produzir da melhor forma o seu futebol.

VILMAR

O zagueiro Vilmar mesmo aprontando continua prestigiado pelos dirigentes do Itabaiana. O **prestigio do atleta é tão grande**, que a pedido dos dirigentes Toninho Dumas preteriu o bom futebol do jovem Eduardo, que continua na reserva. Além dos dirigentes, Vilmar conta com o apoio maciço da crônica serrana. Enquanto isso o futuro do Itabaiana no campeonato é uma incognita. Os chamados times perquenos ele tira de letra. Resta esperar os clássicos para ver como o time se comporta, com uma defesa mais vulneravel que peneira.

RECONHECIMENTO

O presidente Carivaldo Souza voltou a reconhecer que caso o Confiança venha a participar da Copa dos Campeões, os méritos não são seus, mas cabe ao ex-presidente Alceuá Gonçalves, uma boa parcela da conquista, pois foi ele o primeiro a solicitar dois times sergipanos na competição.

ESQUECIDO

Ao que parece o Sergipe foi esquecido pela CBF. Na relação divulgada ontem oficialmente ... entidade, o Estado não está ... sentado na Segunda Divisão ... a FSF uma campanha ... Sergipe se firme entre ... times da divisão intermediária ... futebol brasileiro. Não ... participar de um certame ... Leônico, Capelense e outros ... cotados. Afinal o Sergipe é ... e quem que se impor.

ESPERANÇA

A cada rodada, a cada ... aumenta as esperanças dos ... gentes, torcedores e ... Amadense. Todos ficam ... pela primeira vitória do ... Tobias Barreto. Domingo ... vez do maruinense jogar ... Amadense. Edmilson, com ... não vai querer ser o primeiro.

LEMBRANÇA

O goleiro Flávio credita ... fase no Sergipe à união do ... ao trabalho da equipe e à ... cia individual de cada atleta ... modestamente divide sua glória ... os companheiros. Flávio ... mais de 630 minutos sem ... um gol. Apenas para ... último gol recebido foi ... contra o Lagarto, na partida ... zada no Paulo Barreto. O Lagarto ... será o adversário do Sergipe ... domingo.

À ESPERA DO JULGAMENTO

Está causando uma certa expectativa no torcedor sergipano, principalmente aqueles mais ligados à Itabaiana e Confiança, o julgamento que envolve esses dois clubes. A verdade é que o TJD da FSF que deveria ter julgado a sumula da partida ha varios dias, esta protelando o julgamento para uma decisão que todos já conhecem. Inicialmente a desculpa era de que o TJD não queria atropelar os processos que estavam à frente. O processo dessa partida é o de nº 08/90. Acontece que já foi atropelado. Outros processos já foram julgados, sem que se tenha conhecimento oficial, quando vai a julgamento, um fato que muito interessa o torcedor e pode inclusive modificar os rumos do atual campoeonato. Uma fonte do TJD no entanto me segredou que o julgamento impreteriveimente vai acontecer na próxima quinta-feira, dia 19 e só ele vai constar na pauta, porque com certeza pelo volume e pelo interesse que desperta nos meios esportivos, vai tomar toda a noite se discutindo para chegar a uma conclusão. Nenhum membro do TJD duvida que o Itabaiana se retirou de campo, isso inclusive é o que consta na sumula. Mas o que vai ser julgado é o motivo que levou o time serrano a tomar essa decisão. Partindo desse principio, e para acomodar a situação, o torcedor sergipano, não deverá se surpreender se por acaso, os membros do TJD venham por maioria optar por uma nova partida. Essa decisão com certeza se casa com os interesses do Itabaiana, cujos dirigentes desde o inicio deixaram de lado as criticas à arbitragem e concentraram as baterias no policiamento do estadio, que não deu as devidas garantias para prosseguimento da partida. Uma nova partida fere frontalmente a posição dos proletarios. Pelo desencontro de interesses, acredito que qualquer que seja a decisão do TJD, haverá recurso ao Supremo e a partida continuará sub judice.

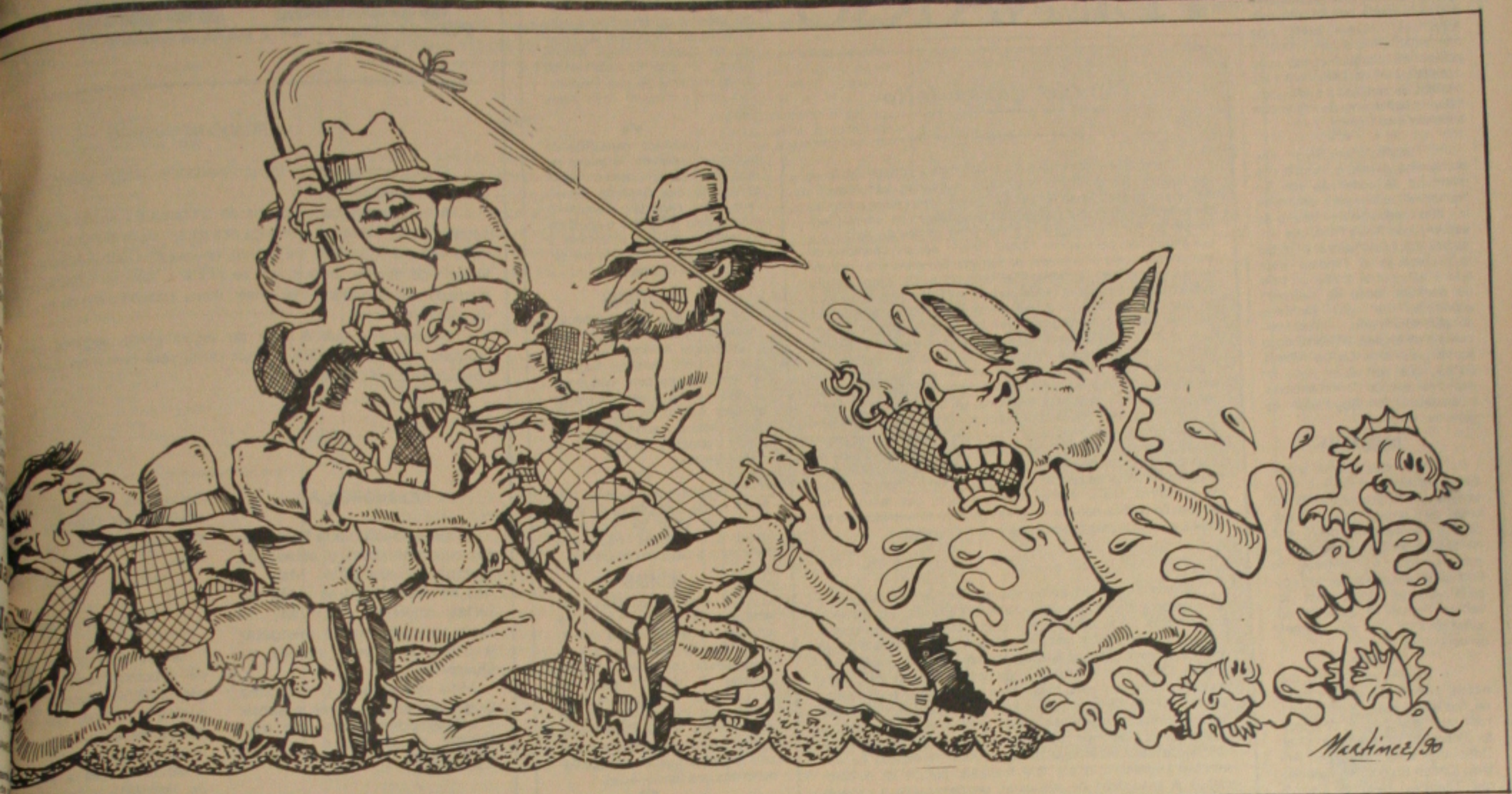

O peixe do presidente

Mário Canellas

Cheguei na porteira do curral e a rodinha da conversa já estava formada. Fui dizendo para a moçada:

— "Olhem, hoje eu tenho uma história paulista, contada pelo presidente da Associação do leite lá, um homão de dois metros de altura por um metro de largura no peito. Ninguém pode duvidar. Depois, paulista não mente. Dizem que mineiro é que volta e meia derrapa..."

Pois o presidente, Jorge Rubez, contou esta para um grupo de produtores do Vale do Paraíba, entre eles, Olavo, Valmir, Salomão, Ibraim, Nelsinho, tudo gente firme, séria. Disse o Jorge:

— "Estávamos pescando no rio Corrente, em Goiás e, quando a noite caiu, o pessoal já estava meio chumbado. Então, o Nico resolveu continuar pescando, enquanto esperava a hora da bóia. Preparou uma linha grande, colocou no anzol uma espiga de milho cozida, para apanhar um peixe que dá muito grande naquele rio, o Jaú. Foi para a beira do rio, amarrou a linha bem forte num tronco, e pendurou umas latas vazias na linha, para servir de alarme quando o peixe mordesse a isca. Depois, voltou para o acampamento. De repente, todos escutam o barulho da lataria e vão correndo para o rio. Pegam a linha e começam a puxar. Eram *sete* pescadores e todos faziam uma força danada para tirar o peixe. Um pulou até dentro do rio, com facão e lanterna para quando o tal peixe jaú surgisse, não tivesse chances de escapar. Depois de muita força, brotou na escuridão do rio, o baita bicho. O Armando, que tinha pulado no rio, endoidou e perguntou para o Nico, que tinha ficado na margem:

— Jaú tem orelhão grande?

— Não, respondeu o Nico e os outros!

— Jaú dá coices?

— Não!

— Então não sei o que pescamos!

Expectativa geral. Era um vulto grande. Que diabo seria? Só nêgo macho ali, resolveram: — "Seja o que for, vai ter que sair d'água". E danaram a puxar. E puxa que puxa e geme que geme; e o bicho vai chegando na margem, vai chegando e de repente todos constataram: era um jegue!

Está certo que o homem contador da história é presidente; está certo que é um baita homão forte pra burro, mas essa do jegue dentro d'água estava forte demais. Os mais atrevidos fizeram cara de [illegible] e o Jorge, firme explicou: [illegible] era uma espiga de milho! Pois o [illegible]ara, quando jogou a linha, botou tanta força, que ela atravessou o rio e caiu na outra margem. O jegue, que estava pastando, abocanhou a espiga, o anzol espetou na boca e ficou fisgado".

O pessoal que escutou a história em uma festa, e que já estava com o tanque cheio, como os pescadores, deu o sorriso de simpatia que todo presidente merece.

Cá na nossa conversa na porteira do curral a reação foi outra. Quando o Marcelino ia explodir, eu interrompi: — "Êpa! O homão é meu presidente e ninguém vai duvidar da história dele!"

Mas o Marcelino ficou indócil. Queria retrucar o Jorge e, impedido, pigarreou e mandou esta história: — "Nesse causo de peixe, cumigo se deu o seguinte: me dissero que no açude da fazenda das Parmera tinha um peixe qui ninguém cunsiguia tirá dágua. Fizero o diabo e o raio do peixe puxava o nêgo pra dentro dágua e num saía. Pensei cá cumigo: vô tirá esse peixe nem qui seja im pedacinho. Rangei um cabo de aço e fui pra lá. Botei um *bezerro* de isco no baita anzó, garrei um barco e sortei o bizerro e o anzó no meio do açude. Garrei a ôtra ponta do cabo de aço e marrei parafusado numa caminhonete de tração nas quatro roda. Quiria vê si o mardito saia ou não. Di repentemente, bateu no anzó. Cumeçô a isticá o cabo de aço. Curri pra dentro da caminhonete, liguei o motô, engatei a tração diantera e fiquei esperano. Aí o bicho puxô e levô a caminhonete prá trás. Acelerei inté no fundo i puxei o mardito prá frente. E fiquemo nisso: eu puxava ele, ele puxava e me vortava prá trás. Cum a baruieira qui o motô fazia cumeçô a vim gente e eu pedi pra buscá o tratô de roda na fazenda. Veio o tratô, e nós ingatemo ele na caminhonete. Ficô no mesmo: nós puxava o bicho pra fora, ele puxava nós pra dentro. Mandei vim o tratô de istera, ingatemo no tratô de roda e formeno um trenzinho: o tratô de istera, o de roda e a caminhonete. Ranquemo junto. Fumo a diante e o bicho trôxe nós tudo pra trás. Mais de duas horas assim. Puxa e vorta! Puxa e vorta! Quando nós ponhemo a força das máquina tudo, rebentô o cabo de aço..."

— E daí? Não tiraram o peixe?

— Não! Mas mudemo o açude duzento metro do lugá qui era antes!...

Quem tinha vontade de bater no Marcelino ele gritou: que qui há? Minero perdê pra paulista? Nunca!

Mário Canellas é produtor de leite B na Granja Mirim, Simão Pereira, MG.

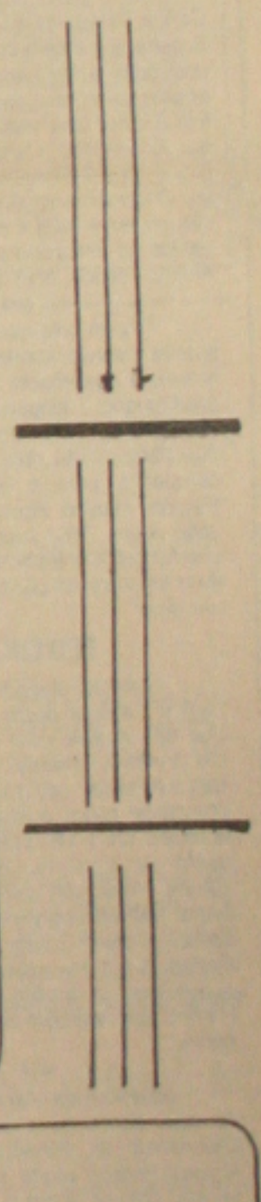

CALÇADÃO

RELACIONAMENTO

Melhorou bastante o relacionamento do prefeito Paixão com a Câmara de Vereadores, principalmente depois que o chefe do Executivo Municipal nomeou o vereador Mário Costa, para a Secretaria de Assuntos Parlamentares, que antes era ocupada pelo vereador Jackson Barreto. Na Secretaria, Mário Costa tem o mesmo carisma de que era líder do prefeito na Câmara.

VIAGEM

Foi aprovado por maioria os votos, o Projeto de Decreto Legislativo nº 03/90, de autoria do deputado José Carlos Machado, concedendo licença especial para o governador Antônio Carlos Valadares ausentar-se do País.

INVERNO E ROUBO

O deputado Djenal Queiroz, bastante preocupado com a proximidade do início do período do inverno e a falta de preparação do homem do campo para começar o cultivo da terra. O outro assunto tratado pelo deputado Djenal Queiroz, foram os constantes roubos de gado que vem acontecendo no interior do Estado. O deputado Djenal disse que as medidas adotadas pelo cel. Eduardo Pereira, atual secretário de Segurança Pública, ainda não deram o resultado desejado.

* * * * *

Solidário ao pronunciamento do deputado Djenal Queiroz, o deputado José Carlos Machado disse que no último dia 3, em Carira, encontrou um criador que já foi roubado cinco vezes, enquanto que um outro criador tem receio de ir ao Forum Local, dizer o nome dos ladrões, pois há descrença nas autoridades.

* * * * *

Ao finalizar as suas declarações, o deputado Djenal Queiroz disse que se alguém da cobertura aos ladrões, a autoridade não deve [illegible]nder e que o seu objetivo não era impedir, mas, pelo menos dificultar o furto do gado em Sergipe.

TELEFONES

Vem aumentando o movimento comercial da Telergipe onde desde o dia 9 ocorrem clientes interessados em regularizar a transferência do direito do uso do telefone. A Portaria nº 60 de seis deste mês, do ministro da Infra-estrutura. Ozires Silva, revogou as portarias nºs 209 e 219, de 1986, liberando e regularizando a transferência do direito de uso do serviço público da telefonia para os telefones adquiridos após agosto de 1986.

* * * * *

Assim, agora já é possível regularizar a situação de muitos telefones. Aliás, é fácil. Basta as partes envolvidas na transferência aparecerem a Telergipe da rua de Lagarto, portando CPF, identidade e ultima conta telefonica quitada. A transferência também pode ser feita por procuração.

ELEITA

A assistente social, Marluce Rocha Falcão foi eleita presidente do Conselho Regional de Assistentes Sociais - CRAS, 18ª Região, com oitente e cinco por cento dos votos. A eleição foi realizada na sede daquela entidade no último dia 10, o que atesta sua liderança entre os profissionais da área, diante dos relevantes serviços prestados a categoria.

VACINAÇÃO

A Secretaria de Saúde avisa a comunidade que os Postos de Saúde de todo o Estado continuarão, até o próxima terça-feira, dia 17 de abril vacinando as crianças menores de 5 anos de idade contra a paralisia infantil. Segundo informações da própria Secretaria, foi baixa a procura, principalmente no interior aos Postos de Saúde no último sábado. A campanha até o momento alcançou um percentual de 91,28% em todo o Estado. A meta era de cem por cento.

CONVOCAÇÃO

Devido a dissolução do Tempo Integral Geográfico, a Secretaria de Saúde está convocando os funcionários que se encontram a disposição de órgãos integrantes do Suds, até o dia 20 de abril de 1990 a comparecerem a Secretaria a fim de que sejam lotados nessa instituição.

PLENÁRIO

CARTA

O presidente do tribunal de Contas do Estado enviou carta à GAZETA, que vai publicada à página 5 desta edição, desmentindo que aquela corte siga orientação de qualquer liderança política em Sergipe e que suas decisões têm pautado dentro de critérios de análises e avaliações, independentemente de influências superiores no Estado.

•°•

"Plenário" confirma que, em termos gerais, a maioria dos membros da corte não são tão "corteses" assim com os prefeitos não ligados ao ex-ministro do Interior, João Alves Filho, que tem visível influência sobre o grupo que comanda o Tribunal. Este fato é escondível e não se trata de nenhum "caso de exercício imoderado de uma liberdade constitucionalmente prezável, como a de imprensa", como diz o ilustre presidente Carlos Alberto Sobral, que por vários anos foi assessor jurídico da Habitacional e secretário de Segurança do Governo Alves.

RESSALVA

Ontem pela manhã, um influente parlamentar do PFL considerou que o presidente do Tribunal de Contas, Carlos Alberto Sobral, cometeu um grave erro ao dar entrevista na televisão e colocar todos os prefeitos do Estado sob suspeita de ter aplicado recursos oriundos dos Governos Federal e Estadual em aplicações do over ou caderneta de poupança.

•°•

A mesma fonte acha que muitos prefeitos, a grande maioria, merece respeito e citou nominalmente José Rocha, de Lagarto; Dona Carmelita, de Simão Dias; Dona Menininha, de Propriá; Antônio Carlos Franco, de Laranjeiras; Theotônio Neto, de Carmópolis; Valter Cardoso, de Estância; José Trindade, de Boquim, e muitos outros que não podem ser envolvidos em pronunciamentos generalizantes.

VALADARES

O governador Antônio Carlos Valadares se encontra em Brasília e mantém contatos políticos com a bancada sergipana, apesar de comunicar que o objetivo é fazer uma visita ao ministro da Educação, Carlos Chiarelli, que é seu companheiro de partido. O governador chegou a Brasília na terça-feira à noite e foi recebido no aeroporto pelo senador Albano Franco, com quem jantou.

•°•

Ontem pela manhã, quando esteve conversando com um amigo, o governador se mostrou preocupado, alegando que o acordo começa a ficar muito difícil, porque os dois estão em campanha para o Governo do Estado. Mesmo assim, o ministro João Alves Filho mantém a discreção que lhe é peculiar, evitando o lançamento público para governador.

TEIXEIRA

O ex-deputado federal José Carlos Teixeira declarou, ontem, que não esteve com o governador Antônio Carlos Valadares, segunda-feira passada, para conversar sobre política: "apenas levamos até a ele o diretor-presidente da Ford do Brasil, Luiz Carlos Mello, que conversou sobre a política econômica do Governo Collor". Segundo José Carlos, que falou sobre a política sucessória foi o senador Albano Franco que também estava presente.

•°•

José Carlos disse que ainda não absorveu a adesão de Cleonâncio da Fonseca, porque Albano Franco ainda não "conversou comigo sobre o assunto". E adiantou que o PMDB só pode oficializar alguma coisa sobre a sucessão estadual "depois de seis de maio, quando será feita a convenção estadual".

SETURB

O ex-presidente da Seturb, Bosco Mendonça, vinha de terno e gravata, na travessa José de Faro, fiscalizando a chamada Zona Azul, quando deparou-se com um funcionário que estava de jaqueta aberta: "seu moleque, você não sabe que a jaqueta deve estar fechada?" repreendeu Bosco.

- Estou trabalhando no sol e está fazendo muito calor, respondeu-lhe o rapaz...

- Eu também estou no sol e visto paletó e gravata, disse-lhe Bosco...

- Mas o senhor tem direito a água e cafezinho...

Bosco Mendonça disse outros desaforos e ao sair levou uma topada que mereceu uma estrondosa vaia do pessoal que acompanhava a cena.

•°•

Ao chegar na Seturb, mesmo sem ser o superintendente, Bosco Mendonça demitiu o rapaz.

Acordo quase feito

As conversações mais profundas para a concretização de um acordo político entre o ex-ministro do Interior, João Alves Filho, e o senador Albano do Prado Franco começaram a ocorrer praticamente ao mesmo tempo em que o deputado federal Cleonâncio da Fonseca assinava a sua ficha de filiação ao PRN e era anunciado, pelo próprio Albano Franco, como o candidato de sua chapa a vice-governador do Estado. Em cena já se encontrava o ex-prefeito de Tobias Barreto, Luiz Alves, escolhido por todos os setores interessados como o articulador de um encontro que não se daria, mas que seria regido discretamente por Luizinho, que perambulou por entre labirintos do esquema albanista e do grupo joãozista, do qual ele faz parte. Quarta-feira passada, quando veio a Aracaju para conversar com Albano Franco, que não pôde comparecer em virtude dos compromissos no Senado Federal, o ex-prefeito de Tobias Barreto já tinha pelo menos uma proposta conciliatória, em que o ministro aceitaria disputar o Senado Federal numa mesma composição com Albano Franco para governador. mas não subiria nos mesmos palanques e cada um que trabalhasse para fazer sua bancada, mesmo tendo compromissos mútuos de votação em termos pessoais. O maior obstáculo continuou sendo a empresária Maria do Carmo Alves, mulher do ex-ministro, que recusa uma conciliação política com os seus adversários ressentida com todos os episódios que já envolveram as duas facções.

•°•

Como o palco das conversações não pôde ser Aracaju, o governador Antônio Carlos Valadares foi a Brasília, conseguindo convencer o ministro João Alves Filho a também comparecer à Capital Federal, para a primeira rodada. Pelo menos até às 18 horas de ontem, pessoas ligadas aos três líderes políticos - Valadares, João Alves e Albano - não sabiam informar se os três haviam sentado à mesma mesa, mas garantiram que conversaram através do governador, que ficou numa espécie de pombo-correio, levando propostas de um para o outro. Segundo a mesma fonte, o ex-ministro propôs que o senador Albano Franco o ajudasse a fazer uma bancada mais expressiva na Assembléia Legislativa, o que fora recusado porque há compromissos já assumidos de sua parte, permanecendo o aspecto "apoio sem subir ao palanque, mas com compromissos de um pedir voto para o outro". Para a concretização dos primeiros sinais de entendimento, vários políticos foram utilizados, entre eles o presidente regional do PFL, Lourival Baptista, que está acompanhando diretamente o desenrolar dos acontecimentos, oferecendo sugestões e fazendo certas exigências que fortaleçam o partido do qual é presidente em Sergipe. Houve também apelos de correligionários do ex-ministro, como Divaldo Suruagy e do próprio Hugo Napoleão, presidente nacional do PFL, que mostraram interesse em ver João com a vitória certa como candidato ao Senado Federal, apesar de confiarem na sua popularidade em Sergipe e condições de ganhar o pleito para o Governo do Estado, mas dentro de uma disputa bem mais acirrada e caríssima no aspecto financeiro.

•°•

O acordo pode ser definitivamente selado hoje com a participação do presidente da República, Fernando Collor de Mello, que teria pedido ao governador todo o empenho para o entendimento político do Estado de Sergipe. Assim, às 15 horas desta quinta-feira santa, Valadares vai ao Palácio do Planalto para apresentar as propostas de conciliação dos dois candidatos e ouvir a opinião do presidente. O senador Albano Franco, que conversou demoradamente com Valadares ontem, já declarou que seguirá rigidamente tudo o que Collor determinar, porque integra o seu grupo político. É muito possível que o governador sergipano deixe o Planalto com o "ápice" do seu Governo, que seria exatamente a união das forças que ele considera mais expressivas no Estado. De qualquer forma, ainda não se confirmou a chapa desta nova Aliança, mas o primeiríssimo passo já foi dado, apesar das divergências que as bases ainda detêm, o que deverá ser sanado através das explicações que serão dadas por suas lideranças. Valadares ainda vai continuar em Brasília até segunda-feira próxima, pelo menos é isso que comunica o Palácio Olímpio Campos, para manter um encontro com o ministro da Infra-Estrutura, Ozires Silva, em defesa da mina de potássio de Sergipe. Desta vez ele já pode até ir com a força da união de João e Albano em favor do Estado, o que, inegavelmente, são dois grandes pesos que podem abalar qualquer estrutura... ou Infra-Estrutura.

WILSON SILVA

O empresário Wilson Silva já está trabalhando intensamente na sua campanha para deputado federal pelo PMN, recebendo várias adesões, consideradas por ele como muito importantes.

•°•

Wilson está mantendo contatos com setores ligados ao presidente Fernando Collor de Mello, porque foi uma das primeiras pessoas, em março de 1987, a lançar o "furacão Collor" para presidente da República, quando ninguém acreditava em sua candidatura.

ESQUERDA

O setor mais tradicional do PDT, cujos integrantes são da chamada ala histórica, está resistindo a um acordo com o Partido dos Trabalhadores, porque considera que isso beneficia exclusivamente o PT. A ala que está sob o comando do ex-prefeito Jackson Barreto e Rosalvo Alexandre defende a aliança de todos os partidos de esquerda, para a disputa sucessória.

•°•

O vice-prefeito Carlos Alberto Menezes se mantém calado, mas parece defender a Aliança das Esquerdas, porque é benéfica à sua candidatura para deputado federal.

"CONVITE"

A Presidência da Assembléia Legislativa preferiu usar o termo "convite" do que "convocação", no ofício enviado ao presidente do Tribunal de Contas, Carlos Alberto Sobral, por considerar que seria "mais educado e ameno", como disse um deputado.

•°•

Apesar de "convidado", Sobral está sendo "convocado" para depor na Assembléia Legislativa.

NÃO IRIA

A informação é de um parlamentar, dita ontem na Assembléia Legislativa: "se não modificarem o termo do ofício para o presidente do Tribunal de Contas, ele não virá para prestar esclarecimentos". Segundo a mesma fonte, fora isso que o próprio Carlos Alberto teria dito em conversa com este deputado.

•°•

Daí a razão de terem modificado o termo "convocando" para "convidando"...

CANINDÉ

O prefeito de canindé do São Francisco, Francisco Feitosa, confirmou, anteontem, que respondeu rispidamente a Carlos Alberto Sobral, quando foi convocado a vir ao Tribunal de Contas. Revelou que realmente recebeu ameaças de ser trazido algemado pela Polícia Federal.

•°•

Feitosa afirmou, ainda, que enviou os extratos de contas, com pedidos de publicação, mas negou que tivesse feito qualquer ligação para o ex-ministro João Alves Filho, solicitando sua intervenção para evitar este vexame.

DJALMA

O deputado estadual Djalma Lobo votou favorável à convocação do presidente do Tribunal de Contas, Carlos Alberto Sobral, e isso foi interpretado como um sinal de sua insatisfação com o ministro João Alves Filho.

•°•

A presença constante do vice-governador em Itabaiana ao lado do prefeito Luciano Bispo, demonstra que Benedito Figueiredo, como candidato a deputado federal pelo PFL, terá o apoio do ex-ministro e pode atrapalhar o grupo político comandado por José Queiroz e Djalma.

THEOTÔNIO

O prefeito de Carmópolis, Theotônio Neto, vai apoiar quem o governador Antônio Carlos Valadares indicar, mas nos bastidores ele trabalha para que o governador apoie a candidatura do senador Albano Franco. Theotônio, inclusive, acha que para quem Valadares pender leva alguns prefeitos.

•°•

Theotônio Neto acha que ficará numa situação muito incômoda em caso de Valadares apoiar o ex-ministro João Alves Filho para o Governo do Estado.

COHAB

A Cohab contratou uma empresa, denominada MIG, para analisar rendimentos dos mutuários, fazendo com que alguns funcionários do setor fiquem ociosos. A denúncia parte de pessoas que trabalham naquela Companhia, que estranham os altos custos que a Cohab está tendo para manter o contrato com uma empresa que faz serviço paralelo aos dos funcionários.

•°•

A empresa é de propriedade de um amigo íntimo do diretor presidente da Cohab e tem sua matriz em Recife...

VIAGEM

Alguns políticos consideram que é muito difícil o governador Antônio Carlos Valadares se afastar de Sergipe, para uma longa viagem à Alemanha, onde participará de um curso, sem uma solução definitiva para o problema sucessório do Estado. A viagem está programada para a próxima terça-feira, considerado "muito em cima" para que Valadares deixe Sergipe.

•°•

"A não ser que ele consiga uma definição política durante este período de Semana Santa", disse um dos seus assessores...

ALBANO

O presidente da Confederação Nacional da Indústria (CNI), senador Albano Franco, solicitou, ontem, ao ministro do Trabalho e da Previdência Social, Antônio Rogério Magri, a liberação dos recursos das entidades patronais retidos no Banco Central. Segundo o senador, mais de duas mil entidades, entre elas sindicatos, federações e confederações, estão sem recursos para pagar aos seus funcionários.

•°•

Albano Franco afirmou que conversou com o ministro sobre a política salarial aprovada pelo Congresso. Ele disse que "o salário mínimo, apesar das dificuldades, o setor empresarial aceita, mas o preocupa a adoção da trimestralidade e a indexação de preços e salários". Ele prometeu que, na próxima semana, ficará pronto um documento elaborado pelas entidades patronais sobre o impacto da nova política salarial nas folhas de pagamento: "esse documento será enviado ao ministro Magri e ao presidente da República", disse Albano.

REUNIÃO

O PDT realizou uma reunião de emergência, ontem à noite, na sede do partido, para uma definição quanto sua posição para as alianças. Foi definida também a pré-candidatura do vice-prefeito Carlos Alberto Menezes para o Governo do Estado, a fim de ter o seu nome submetido à apreciação dos demais partidos que comporão a Frente.

•°•

Na reunião ficou evidente que um grupo liderado pelo deputado suplente José Almeida Lima defende que o PDT não faça aliança com o Partido dos Trabalhadores para dar sustentação política à candidatura de Benedito Figueiredo para deputado federal pelo PFL.

DIOGENES BRAYNER

Joelmir Beting

Publicação semanal com a FOLHA DE S. PAULO

MERCADO NO ESCURO

O mercado financeiro faz um verdadeiro refúgio espiritual nos dias da Semana Santa.

Além dos efeitos colaterais do choque de liquidez e dos impactos negativos da quebra de confiança nas garantias do sistema, os agentes do ramo vinham operando, até ontem, no escuro. Dado fundamental para a tomada de decisão estava fora de órbita: a taxa de inflação de abril. O mercado não acreditava, até ontem, numa inflação perto de zero, sinalizada pelo BTN Fiscal.

Desconfia-se que a partir de segunda-feira, segunda quinzena, a projeção mensal embutida na taxa diária será bem mais confiável para operadores e aplicadores.

RESSURREIÇÃO

A trégua da Semana Santa bate, este ano, com o estado de choque da economia. Mais de 300 mil trabalhadores estão em férias coletivas. Fábricas, lojas e serviços tentam reengatar a primeira marcha depois da Quaresma.

Mais que nunca, a economia brasileira espera viver e sentir a Páscoa da Ressurreição, malhando, na aleluia, o Judas da Inflação.

TESTE EM HANNOVER

Exportar é preciso - Se o dolar flutuante deixar. Primeiro teste da extroversão econômica pós-choque na primeira semana de maio: Presença de exportadores brasileiros na Feira Internacional de Hannover. RFA.

O choque não cancelou nenhum contrato de participação: O número de expositores, bem do contrário, subiu de 51 para 62, segundo a coordenadora brasileira da Feira de Hannover, a Epiconsultoria e Planejamento, de Curitiba.

TECNOLOGIA NA MIRA

Hannover vai promover um seminário sobre a transferência de tecnologia para pequenas e médias empresas do Brasil: Presença de empresários brasileiros alemães europeus. Incluindo na programação oficial da Feira de Hannover, dia 4, o seminário está sendo organizado pelo Itamaraty, através da divisão de informação comercial.

A pedido da parceria européia o seminário vai discutir o Plano Collor. Na mesa, do lado brasileiro, Luiz Gonzaga Belluzzo, Wolfgang Sauer e Joelmir Betting.

CONTRA RELÓGIO

Salvas pelo gongo, as Zonas de Processamento de Exportação (ZPEs) passam a correr contra o relógio: Sair do papel para a terra, tornando o processo irreversível.

Governadores e empresários do Nordeste já se mobilizam na armação do esquema.

PARTO DE MONTANHA

As ZPEs dormiram no papel quase dois anos. Ou como observa Paulo Protásio, presidente da Associação Comercial do Rio de Janeiro:

"Até aqui, as ZPEs foram na fábula, ora lúdica, ora lírica, como no filme de Roberto Benigni. Esperamos que o susto da chegada de Collor desperte os médicos-parteiros das ZPEs

LEILÃO MUNDIAL

Para Paulo Protásio, as ZPEs devem ser instaladas em qualquer região do País. Não há mais tempo a perder: Os capitais internacionais de risco estão dando preferência a países que ofereciam brechas em suas economias ainda fechadas e cartorializadas.

Estima-se que 80 mil famílias européias estarão emigrando da Europa Ocidental nos anos 90. De preferência, para o terceiro mundo e para a Europa Oriental.

REFLEXÃO DO DIA

"Capital não se aprisiona, por melhor que seja o cárcere". de Ernesto Ramon, presidente da Dow Chemical.

SECOS & MOLHADOS

1º Frente ampla contra a recessão: Proposta nacional do Clube de Emergência do Rio de Janeiro, para acelerar o plano de lutas.

2º A Polícia Federal acaba de fotografar o Disco-Voador: A identificação de dezenas de boateiros em carne e osso.

3º Petrobrás e distribuidoras estudam a redução pactuada das cotas de gasolina e diesel para a segunda quinzena de abril.

4º Cai o preço do petróleo no mercado mundial. A OPEP está produzindo 25 milhões de barris por dia. O teto do cartel é de 22 mil hoes.

5º Automóveis e autopeças, fatia de 11% do PIB, estão a duas semanas do colapso. O elástico está no limite.

6º Os "lobbies" da construção prometem contra-atacar depois da Páscoa: Exigem comissão dos cruzados para os medinas de plantão.

7º De cada 10 cruzados bloqueados na caderneta apenas um foi sacado até agora. Fraude da Febraban.

8º A estatística das demissões em todo o País, já virou exercício de matemática frívola: As fontes vão do oito ao oitocentos.

9º Para a CGT, a construção civil lidera o descarte de mão-de-obra: Mais de 230 mil demissões em todo o País.

10º O ministro Ozires Silva espera definir projetos prioritários de energia e transporte ainda em abril. A verba é curta.

TV HOJE

07:15h. Padrão a Cores
07:30h. Jornal Aperipê Bom Dia
08:00h. Catavento
08:15h. Qualificação Profissional
08:30h. Telecurso 1º Grau
09:30h. Sem Censura
10:30h. I Love You
11:00h. Documentários
11:30h. Diário dos Três Poderes
12:00h. Jornal Rede Brasil Tarde
12:30h. Abrindo o Jogo
14:10h. Revistinha
15:30h. Viver
16:00h. Sem Censura
19:05h. Especial Rede
20:05h. Tempo de Esporte
21:40h. Jornal Visual
21:45h. Jornal Rede Brasil Noite
23:40h. Cinquenta e Quatro Minutos
00:40h. Encerramento da Emissora

06:30h. Telecurso 2º Grau
06:45h. Telecurso 2º Grau
07:00h. Bom Dia Brasil
07:30h. Bom Dia Sergipe
08:00h. Xou da Xuxa
12:45h. Sergipe Notícias 1ª Edição
13:00h. Globo Esporte
13:05h. Momento da Copa
13:10h. Jornal Hoje
13:30h. Festival 25 Anos
14:25h. Vale a Pena Ver de Novo Pão Pão, Beijo Beijo
15:20h. Sessão da Tarde
17:00h. Sessão Aventura
17:50h. Gente Fina
18:50h. Top Model
19:50h. Sergipe Notícias
20:00h. Jornal Nacional
20:30h. Rainha da Sucata
21:30h. TV. Pirata
22:30h. Linha Direta
23:25h. Jornal da Globo
00:00h. Festival de Sucessos
02:00h. Corujão

06:45h. TV Educativa
07:00h. Mãos Mágicas
07:15h. TJ Manhã
07:25h. Copa 90
07:30h. Show da Simony
08:30h. Bozo
10:30h. Do Ré Mi Fá Só Lá Si c/ Mariane
12:45h. Atalaia Nos Esportes
13:20h. Ora du Kapeta
16:00h. Show Maravilha
18:15h. Chaves
18:34h. Jornal da Cidade
18:55h. Copa 90
18:57h. Economia Popular c/Tamer
19:00h. TJ Brasil
19:40h. Cortina de Vidro
20:30h. Asas de Aço
21:30h. A Praça é Nossa
23:15h. Jô Soares Onze e Meia
00:15h. TJ Noite
00:45h. Perfil

06:45h. Programação Educativa
07:00h. Jornal Rio
07:30h. Brasília 07:30hs.
08:00h. Cometa Alegria
11:55h. Itália do Falcão
12:00h. Manchete Esportiva - 1º Tempo
12:25h. Boletim da Copa
12:30h. Jornal da Manchete Edição da Tarde
13:00h. Novela – Carmem
14:00h. Mulher 90
16:00h. Clube da Criança
19:10h. Feras da Copa
19:15h. Repórter Jornal
19:35h. Itália do Falcão
20:05h. Manchete Esportiva - 2º Tempo
20:30h. Jornal da Manchete - 1ª Edição
21:30h. Novela Pantanal
22:30h. Quinta Especial
23:35h. Boletim da Copa
23:30h. Jornal da Manchete - 2ª Edição
00:10h. Itália de Falcão
00:20h. Filme

NOVELAS

GENTE FINA

or se recusa a receber o dinheiro com que Mi-
ckson quer lhe pagar a conta, revelando que
cruzeiros não valem mais. Biela dá o seu orde-
Jacy. Joana comunica a Janete que vai se sepa-
Guilherme. Pero tenta conquistar Janete, que
dá atenção. Agenor explica a Joaquim que
dinheiro não vale mais. O pessoal da oficina con-
ilherme como Joaquim os pagou. Alguém lem-
a. Olavo esteve conversando com Joaquim e
me pergunta ao pai o que ele fez.

MODEL

quer bater na mulher que está com Grilo, mas
te nela e em Jacaré, que tenta defendê-la. Grilo
da que, se ela der o seu endereço para alguém,
ata. Jacaré pede Cida em casamento. Marisa
Lennon que vai deixar Gaspar. Lucas avisa a
que, se molestar alguém de sua família, dirá à
onde ele está. Na boate em que Cida canta. Gas-
stido de marinheiro, se encontra com Marisa,
como uma mulher da vida. Giulia chega à casa
s e o encontra com Duda.

RAINHA DA SUCATA

to mente, dizendo que Onotre lhe pediu que se
com a filha. O médico manda Betinho fazer vá-
mes. Adriana leva Caio à sua casa para ele se
Paula pede a Edu que mande o dono do jornal
-la e que ele a leve para falar com Laurinha.
e Caio passam a noite juntos. Renato se lem-
testamento de Onotre, em que ele deixa pouca
para Maria do Carmo e Salomé e muito para
Mariana. Quando ele vai guardá-lo no cofre,
do Carmo pergunta o que é aquilo.

CHUVISCOS

QUINTA-FEIRA 12...parafraseando S. Mateus: "Vigiai e orai, para que não entreis em tentação, na verdade, o espírito está pronto, mas a carne é fraca."Bom dia....

00000

SEMANA SANTA....sendo vivenciada, sem aquela religiosidade de outrora. A verdade é que a Igreja Católica caiu muito. Sou católico e deve ser o primeiro a reconhecer. Entre nós (principalmente), a prova real não deixa mentir. Tá tudo mudado. Até a Aleluia rompe antes da hora! E muita loucura (principalmente) nos fiéis de idade avançada...

00000

AMANHA E SEXTA-FEIRA 13....e por isso mesmo, cui-da-do com as bruxas. Apesar de ser uma Sexta-Feira Santa, elas estão soltíssimas, no auge da maldade. Prevenir é melhor que remediar....

00000

UMA BOA NOTICIA....acabo de receber: a Ação Solidária Santo Antonio, que tem na presidência João de Barros, está convidando todos os amigos e colaboradores, para a NOITE DE ORAÇOES que acontecerá na Capela de Santo Antônio e da Virgem Santíssima, localizada naquela ação solidária (Loteamento Jardim Universitário), a partir das 18 horas da Sexta-feira da Paixão, seguindo até as seis horas da manhã, do Sábado de Aleluia. "Uma noite inteira de reflexão e recolhimento, num diálogo íntimo com Cristo, rendendo graças por todos os dons recebidos e pedindo paz, saúde e felicidade, justo nesta data de grande importância cristã, quando revivemos a Paixão e Morte do Nosso Senhor Jesus Cristo". Finaliza Barrinhos. E tempo de recolhimento e oração...

00000

ITABI....elegendo no sábado que vem, a sua Miss Piscina, Garota Itabi e Miss Umbigo. No domingo, Micareme (Mi-ca-re-ta, é a na Bahia). Bloco Eu Sou Negão e o Trio Elétrico Valneijós, no agitar da fervilhança. Na coordenação do sucesso inevitável, RORO. O prefeito Valdione dando toda corda...

00000

E TEMPO DE RENASCER....Uma Páscoa GG pra você....

PEDRITO BARRETO

(Por João Barreto Neto - interino)

Rápidos instantes da celebração dos 80 anos do vitorioso **Oviêdo Teixeira**, empresário do mais alto relevo, exemplo a ser seguido, nome pronunciado orgulhosamente pelos verdadeiros sergipanos, e que tanto engrandece Sergipe del Rey, com ecos no cenário nacional. Aplausos GG... (Stúdio Osmar).

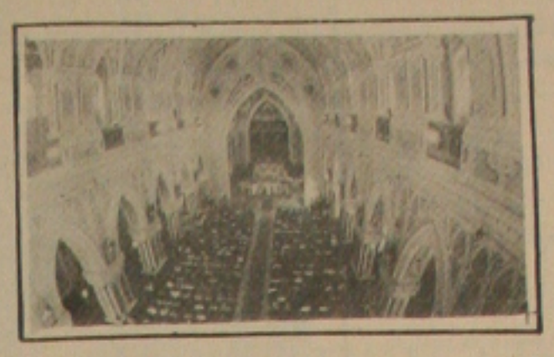

SERGIPE GG na rota dos verdadeiros acontecimentos. Da minha diocese, noto....oooA FELICIDADE do amigo gg Bruno Ferraz, que aviona para o Rio Grande do Sul, onde fincará âncoras ao lado da bem amada Sônia Regina, gg da melhor qualidade. Felicitos

GG, mais uma vez...ooo DIGO E REPITO sempre, que o Brasil paga hoje, o descaso que foi feito (e continua sendo feito), com a Educação. Entre nós, por exemplo, é lamentável notar (e lamentavelmente) nenhuma providência é tomada, a respeito da hiperlotação das salas de aula, numa exploração do pr.fessor, e nítido reflexo na não aprendizagem. As "autoridades competentes" (são chamadas assim....), não dão a mi-ni-ma...ooo'MEU' SERGIPE promete arrasar o Lagarto (que é Periquito Atômico). Até hoje, não entendi....oooGENTILEZA faz lembrar imediatamente Pedro Alcântara, uma amizade gg que se solifica cada vez mais....oooCONFESSO

QUE NAO GOSTO dessas bondades fabricadas no período natalino, na páscoa, etecetra! Por que não ser-bem sempre? Bem vale uma fortíssima meditação. Pra quem gosta de se apegar nessas bondades passageiras, domingo celebra-se a Páscoa do Senhor. Lembrete: re-nas-ça de verdade....oooGAZETINHA não circulando em nova edição no próximo domingo, em decorrência dos feriados da

Semana Santa (que perde, pelo menos entre nós, sua essência). Mas, num compromisso com seus leitores nada descartáveis, Pedrito Barreto assina página especial, não quebrando o encontro semanal que acontece, aguardando com muitas expectativas. Por telefone, fiquei sabendo que a seção Brega e Chic vem quentíssima, sem perdões (apesar da Semana Santa).

Leia....ooo NAO CHORE LAGRIMAS COLLORIDAS! Eu volto...

FILMES NA TV

CANAL 4 — 25:20H

AMOR À PRIMEIRA VISTA - (Falling in Love). EUA, 1984, 106m. Direção: Uiu Grosbard. Com Robert de Niro, Merly Streep, Harvey Keitel, Dianne Wiest.

De Niro e Streep tomam o mesmo trem, diariamente. Olhar, vai, olhar, vem, acabam se interessando um pelo outro e começam a transar, embora sejam ambos casados. Mas a partir daí eles já não se incomodam com as respectivas famílias. Preocupam-se apenas em roubar a cena um do outro. Não têm escolha: o filme é feito para isso. De resto, é um filme vazio.

AL 4 — 00:00H

A PAIXÃO DE UMA VIDA (The Long Gray Line) - EUA, 1954, 138m. Direção: john Ford. Com Tyrone Power, Maureen O'Hara, Robert Francisc, Donald Crisp, Ward Bond, Betsy Palmar, Phil Carey.

Ford usou o cinemascope pela primeira vez neste filme e detestou. Comparou a tela larga a uma quadra de tênis, onde é preciso olhar em várias direções. Mas a biografia de Marthy Maher (Power), instrutor na academia militar de West Point por 50 anos, é de uma enorme ternura. Maher era irlandês, o que explica tudo. Maureen O'Hara, fazendo sua mulher, só ajuda. O filme tem todo o lado piegas de Ford. Mas será difícil desligar a TV, ainda assim, a menos que a tela da TV atrapalhe demasiado o cinemascope.

CANAL 4 — 02:00H

FEBRE DE COBIÇA - (The Pink Jungle). EUA, 1968. 104m. Direção: Delbert Mann. Com James Garner, George Kennedy, Eva Renzi, Nigel Green, M. Ansara.

O fotógrafo Garner e a modelo Renzi envolvem-se em trama de contrabando de diamantes, enquanto tentam fazer foto uma um anúncio. Comédia de aventuras, o que só se perceberá olhando com muita atenção.

CANAL 4 — 04:00H

O PIRATA REAL - (Seven Seas to Calais). EUA, 1963. 101m. Direção: Rudolph Maté e Primo Zeglio. Com Rod Taylor, Keith Michell, Irene Worth, Medy Vessel, Anthony Dawson.

Taylor faz sir Francis Dake, que, em 1577, com a Inglaterra às turras com a Espanha, convence Elizabeth 1ª (Worth) a soltar verba para que navios piratas ataquem navios espanhóis. Capa-e-escapa de segunda.

HORÓSCOPO

ARIES de 21-3 a 20-4 — O ariano tem dado algumas cabeçadas, exatamente porque faz tudo precipitadamente e quando os astros estão desfavorecendo. Apesar de inicialmente obter alguns ganhos.

TOURO de 21-4 a 20-5 — Com o planeta Vênus passando pelo Sol, este nativo inclina-se a falar muito, fazer brincadeiras e a se colocar em posição de destaque diante de responsabilidade em equipe.

GEMEOS de 21-5 a 20-6 — É importante aprender a enfrentar as responsabilidade assumidas. Se errar não se entregue ao desânimo. A coragem de dizer para si mesmo que preciso reagir e aceitar as falhas é o método mais certo para reconquistar a confiança.

CÂNCER de 21-6 a 21-7 — Não é muito fácil conquistar plenamente um canceriano. Especialmente nesta fase em que está reservado e entregue a meditação. O Sol com Mercúrio no oitavo casa astral, gera embaraços e facilita aos envolvimentos com desmandos e processos ou alguma espécie de envolvimento judicial.

LEÃO de 22-7 a 22-8 — A oposição do Sol em relação ao seu signo recomenda economizar. Controlar ao máximo os gastos. Por outro lado está favorecido para expor as idéias e planos e até entrar com a sua colaboração em uma sociedade comercial ou em projetos culturais.

VIRGEM de 23-8 a 22-9 — A sua está aumentando a intuição para os negócios e ao mesmo tempo proporcionando um equilíbrio financeiro. No entanto é a aglomeração de planetas centralizados na casa cinco que inclina a atos impensados em relação a vida íntima e familiar.

BALANÇA de 23-9 a 22-10 — Embora as influências astrais são positivas, um empreendimento de grande vulto deverá ser adiado. É melhor esperar por um período mais equilibrado e seguro nas finanças.

ESCORPIÃO de 23-10 a 21-11 — Alguns contratempos podem acontecer no trabalho ou na empresa a que está diretamente ligado. Com isso mudanças e inovações contínuas, o que provocam aborrecimentos. Preciso no entanto se conscientizar de que tudo um dia tem que ser renovado.

SAGITÁRIO de 22-11 a 21-12 — Estão previstos ganhos imediatos e algumas vantagens que advêm de realizações anteriores. Um encontro pode gerar a ruptura de uma sociedade ou de um novo acordo de trabalho. Caminho de alguma forma para o sucesso e as dificuldades que ainda restam são passageiras e facilmente superáveis.

CAPRICÓRNIO de 22-12 a 20-1 — O Sol está beneficiando a profissão e aos interesses financeiros. No entanto ainda está recebendo fluídos de aglomeração de planetas lentos juntamente do seu regente, Saturno sobre o seu próprio signo, induzindo a inquietude e inexplicavelmente tomar decisões um pouco precipitadas.

AQUÁRIO de 21-1 a 19-2 — Pertence ao futuro e está atravessando uma das melhores fases do ano, para conquistar o que pretende seja nos negócios, na profissão ou mesmo ano amor. Embora ainda confuso devido a fatos que não se encaixam num ritmo natural e de normalidade, não é necessário entregar-se a preocupações.

PEIXES de 20-2 a 20-3 — Fase de ótimo para tratar de assuntos familiares, com sócios ou que tenham envolvimentos com terceiros. A conclusão de um trabalho ou de uma pesquisa é o destaque e que leva o caminhos seguros e de plena sucesso.

Álcool: acidente de percurso

"Toda esta confusão por que o álcool combustível está passando no momento atual é um mero acidente de percurso de um Programa que é absolutamente necessário ao Brasil, porque conseguiu transformar todo o interior e toda a agricultura brasileira". Este é em síntese o pensamento do ex-deputado federal Sérgio Cardoso de Almeida, eleito por quatro mandatos, diretor da Sociedade Rural Brasileira, vice-presidente do Sindicato Rural de Ribeirão Preto(SP), produtor de cana e suplente de deputado. Como produtor de cana e como homem de governo, Sérgio Cardoso de Almeida faz uma análise da crise do Proálcool, em que coloca que a primeira falha foi o abandono do setor de plantio de cana, com preços tão baixos que mal cobriam os custos, por parte do governo Sarney, "que nos dois últimos anos tem se notabilizado por deixar tudo correr à vontade", sem nenhuma atuação efetiva. A recomposição dos preços começou a ocorrer no início da última safra, mas o tempo que é necessário entre o plantio e a produtividade produziu uma lacuna de produção nos últimos dois anos. "Hoje o preço da cana acompanha a inflação, pelo menos, e parece que estão querendo fazer com que a cana volte e ser plantada com entusiasmo", afirmou.

Para Cardoso de Almeida, os usineiros e destiladores estão "preocupadíssimos", porque o seu futuro depende exatamente de que a frota brasileira de carros a álcool disponha de combustível. "Mas também é preciso fazer notar que os usineiros do Nordeste venderam grande quantidade de açúcar, cujo preço subiu muito no mercado internacional, e deixaram de produzir um percentual muito significativo de álcool. Essa diferença de produção ficou sob responsabilidade da região Centro-Sul, ou seja, o Nordeste deixou de cumprir com o seu papel, legando ao Centro-Sul o ônus de cobrir a diferença da produção, já diminuída em virtude da defasagem do preço da cana", disse Cardoso de Almeida, completando que a Petrobrás, em que pese ver no álcool um competidor, tentou colaborar com a situação, num esforço para distribuir o combustível existente. Alguns dos diretores da estatal, porém, fizeram algumas declarações "antipáticas" ao Proálcool, e toda essa confusão, na opinião do ex-deputado, só será resolvida pelo novo Presidente da República, Fernando Collor de Mello, que "de cara" terá que resolver problemas sérios como a greve que aconteceu em São Paulo de todos os envolvidos com combustíveis(frentistas, frotistas e donos de postos).

"A queda da produção de cana", declarou ele, causada pelo abandono do setor, aliada às falhas de produção de álcool no Nordeste, originou toda essa situação, que não passa de um acidente de percurso do Programa Nacional do Álcool. Mas eu acredito no Programa, cujo advento aumentou muitíssimo a produção das fábricas nacionais de implementos agrícolas, de caminhões e de tratores, que ajudaram significativamente o desenvolvimento de regiões como o ABC paulista, a cidade de Matão, e outras das zonas mais industrializadas do país, chegando a exportar implementos para países como os Estados Unidos, a Austrália e a Argentina".

Com relação ao argumento muito usado pelo inimigos do Proálcool de que a cana tomou a terra de outras culturas, o ex-deputado lembrou que, como a cana destina-se à produção de combustível, forçou uma valorização das terras tal que muitos agricultores que venderam sua terra para plantadores de cana no Estado de São Paulo, chegaram a adquirir cinco ou seis vezes mais terra em outros Estados como Goiás, Mato Grosso e Mato Grosso do Sul. "Hoje, o Estado de Goiás é uma das regiões que mais evoluíram em termos de agricultura, com modernizações e avanços tecnológicos, e produzindo muito mais arroz, algodão, soja — e tudo isso causado pelo advento do Proálcool. E como as indústrias de implementos agrícolas estão, em sua maioria, situadas em São Paulo, este teve um lucro enorme durante estes anos todos. O Proálcool foi o nascedouro de grandes oportunidades para todo mundo, e responsável pelo aumento de produtividade de outras culturas, em especial a soja, pelo consumo de implementos agrícolas e pela consequente geração de empregos em todos esses setores, nas cidades industriais e no campo", explicou Cardos de Almeida, para quem o trabalhador braçal da lavoura da cana é dos mais bem pagos do país, recebendo, na época da safra, o equivalente a 4 ou mais salários mínimos, com a vantagem de ter trabalho garantido na entressafra, por causa de culturas diferentes, como a laranja, o café, o algodão e o próprio plantio da cana, que sempre utiliza um quarto da área a ela destinada. "Falta mesmo é gente, não empregos", enfatizou.

METANOL, ÁLCOOL E ÓLEOS VEGETAIS

Para Sérgio Cardoso de Almeida, a polêmica suscitada no país com relação à utilização do metanol em mistura ao álcool e à gasolina na frota de veículos a álcool teve uma conotação exclusivamente política. "Havia uma situação de carência de álcool que se solucionaria com a entrada do metanol em tempo hábil. Essa entrada obstaculada pela maior demonstração demagogia de todos aqueles que eram contra o Proálcool, e o atraso agravou a c Ora, eu não sei como entidades com Sopral e a Copersucar não tiraram pro to de uma entrevista de um mecânico da região de Ribeirão Preto, atuante área de aeromodelismo há mais de quare anos — e para quem não sabe, os aeromo los são movidos a metanol puro — que mou um banho público de metanol, problema nenhum. Ora, a opinião de pessoa, que trabalha há mais de quare anos com o produto e a opinião de Em son Fittipaldi, piloto de Fórmula I com carro movido a metanol puro, ser ouvida. Além disso, o metanol se ao Brasil somente até a safra de cana iniciada, e seria colocado para cons misturado ao álcool e à gasolina, em porção muito pequena. Era uma situa eventual, que deveria ter sido encarada mo um esforço para não se colocar a f de veículos a álcool sujeita ao risco de ralisação, com conseqüências desastr para o país. É preciso que essa gente te a consciência de que estão atrapalha ainda mais a situação. Tenho esperança que o Presidente Collor de Mello atue e gicamente nesse setor. O álcool tem que prestigiado, tem que ser encarado co uma base para o país".

Cardoso de Almeida lembrou que ho no país um momento de tão grande e siasmo pelo Proálcool, que a Merc Benz da Alemanha Ocidental veio ao Br e demonstrou ao então Presidente da Re blica Ernesto Geisel, outras autoridade convidados — entre os quais o próprio deputado, devido à sua atuação na Câm Federal em defesa do Proálcool — que ô bus e caminhões podiam funcionar c uma mistura de álcool a 90% e um óleo getal qualquer(soja, amendoim, milho e tros), a 10%, e propunha modificar to os motores de ônibus e caminhões já uso para essa fórmula. "Vejam bem que álcool é capaz de substituir, além da gas na, o próprio diesel. O projeto não foi p frente porque a Petrobrás não quis, serviu para demonstrar cabalmente que, o petróleo acaba, num futuro longínquo, manutenção do Proálcool poderá colocar Brasil na posição de fornecedor de combu tível para grande parte do mundo. O pote cial de plantio da cana é infinito, e o com plexo industrial já está pronto — bas mantê-lo. O Programa Nacional do Álco é talvez o maior empreendimento de u país neste século. É inadmissível deixá acabar por implicâncias descabidas e bod gens, na hora em que sofre um acidente percurso".

PODER JUDICIARIO

JUIZO DE DIREITO DA 3ª VARA CIVEL
CARTORIO DO 12º OFICIO

EDITAL DE CITAÇAO COM O PRAZO DE 20 DIAS

O Doutor José Alves Neto, Juiz de Direito da 3ª Vara Civel da Comarca da Capital, na forma abaixo:

FAZ SABER a JONALDO MATOS SANTIAGO e a todos quantos o presente virem ou dele conhecimento tiverem que, perante este Juizo e Escrivania do 12º Oficio, tramitam os autos do processo de rescisão contratual cumulada com reintegração de posse, intentada por COMPANHIA DE HABITACAO DE SERGIPE, contra o (s) mesmo (s) citado (s) para cobrança da divida ajuizada com os acréscimos de lei, débito este decorrente de empréstimo concedido para aquisição do imóvel: residencial, situado à Av. Canal 4, nº 996, Bloco "E-14", apt. 202, Quadra 90, do Conjunto Augusto Franco.

E,como dos autos consta eu o (s)Rée (s) encontram-se em endereço ignorado, dai o chamamento do (s) mesmo (s) por EDITAL COM O PRAZO DE VINTE DIAS,isso na conformidade da lei, consubstanciado no despacho de fls.dos autos.Passado nesta cidade de Aracaju, aos 08 de março de 1990. Eu assinatura ilegivel - Antonio Menezes Aragão - Escrivão, o fiz datilografar e subscrevo.

DESO
COMPANHIA DE SANEAMENTO DE SERGIPE

GOVERNO DO ESTADO DE SERGIPE
SECRETARIA DE ESTADO DE HABITAÇAO E SANEAMENTO

AVISO DE LICITAÇAO
TOMADA DE PREÇOS Nº 016/90- DESO

A COMPANHIA DE SANEAMENTO DE SERGIPE-DESO, convida as Empresas interessadas a participarem da TOMADA DE PREÇOS Nº 016/90- DESO, que será realizada no dia 03 (três) de maio de 1990, às 10:00 horas, tendo como objeto a aquisição de materiais destinados a Segurança do Trabalho/DPS, em Aracaju/SE.

Os recursos financeiros para pagamento dos encargos decorrentes desta TOMADA DE PREÇOS, provêm da rubrica "Próprios".

O Edital completo e demais informações poderão ser obtidos na Rua Campo do Brito, nº 331, sede social, mediante o pagamento da taxa de inscrição no valor de Cr$ 2.000,00 (dois mil cruzeiros), no horário das 07:00 às 13:00 horas.

Esta TOMADA DE PREÇOS obedece aos principios básicos de Licitação constante do Decreto-Lei nº 2.300 de 21.11.86

Aracaju, 11 de abril de 1990.

JOSE ARIOSVALDO SILVEIRA
Presidente da Comissão Permanente de Licitações - DESO

ESTADO DE SERGIPE

PODER JUDICIÁRIO

JUIZO DE DIREITO DA 9ª VARA CIVEL DA COMARCA DE ARACAJU-SE

EDITAL DE PRAÇA E INTIMAÇAO COM PRAZO DE 10 DIAS

A DOUTORA MARILZA MAYNARD SALGADO DE CARVALHO, Juiza de Direito da 9ª Vara Civel da Comarca de Aracaju, Estado de Sergipe, na forma da lei, etc.

FAZ SABER a todos quantos o presente EDITAL virem que o Porteiro dos Auditórios deste Juizo ou quem suas vezes fizer, trará público pregão de venda e arrematação a quem mais der e maior lance oferecer no dia 27 de abril de 1990, às 15:00 horas, no átrio do Edificio do Forum Dr. Gurmecindo Bessa, desta Comarca, do bem penhorado à ANTONIO CARLOS FIRMINO, numa Execução hipotecária que lhe move BRADESCO CREDITO IMOBILIARIO 4ª REGIAO S/A., a saber: APARTAMENTO RESIDENCIAL SOB NUMERO 301, BLOCO "N", EDIFICIO "JARDIM DAS HORTÊNCIAS", SITUADO A AV: FRANCISCO MOREIRA; Nº 730, ANTIGA AV: CANAL, BAIRRO SAO DOMINGOS SAVIO; NESTA CAPITAL; COMPOSTO DE: LIVING AREA DE CIRCULAÇAO; 02 QUARTOS; COZINHA UM BANHEIRO SOCIAL; AREA DE SERVIÇO E WC DE EMPREGADA; PERFAZENDO A AREA UTIL DE 61,90m2. CORRESPONDENTE A FRAÇÃO IDEAL DO TERRENO DE 0,00401, ALEM DE GARAGEM, pelo preço do saldo devedor, nos termos do art. 6º da Lei 5.741/71, no valor de NCZ$ 420.420 36 equivalentes em CR$ 420.420,36 (quatrocentos e vinte mil, quatrocentos e vinte cruzeiros e trinta e seis centavos), sujeito a nova atualização até o dia da praça e que se encontra sob a guarda da exequente, ficando por este meio INTIMADO o executado ANTONIO CARLOS FIRMINO, por se encontrar em lugar incerto e não sabido. Salvo o ônus da hipoteca sobre o imóvel a favor da exequente, dos autos não consta nenhum outro sobre o bem penhorado. E para que chegue a notícia a todos que os queiram arrematar, se passou o presente EDITAL que será afixado e publicado na forma da lei. Dado e passado nesta cidade de Aracaju, aos trinta (30) dias do mês de março do ano de hum mil novecentos e noventa (1990). Eu assinatura ilegivel (Bel. LAURO ROCHA DE LIMA)-:-, Escrivão do Cartorio do 28º Oficio, datilografrei e subscrevl.

DR'MARILZA MAYNARD SALGADO DE CARVALHO

DR. GILDO SIMÕES

Doenças da Pele e Alérgicas.

Rua Arauá 218
Diariamente à tarde

Fones: 222-0548
223-2153

AJUDE A SALVAR O

SÃO 897 ALUNOS DO PRÉ-ESCOLAR 1º E 2º GRAU

OBRA FILANTROPICA DAS IRMÃS MISSIONÁRIAS DA IMACULADA CONCEIÇÃO.

FONE: 263-12-01
IRMÃ ELIZABETH
IRMÃ BENIGNA

CONTRIBUIÇÕES
CONTA CORRENTE 018 C.E.F
AGÊNCIA CAPELA-SE

COLÉGIO IMACULADA CONCEIÇÃO