GAZETA DE SERGIPE

ARACAJU, QUINTA-FEIRA 24 DE MAIO DE 1990 — FUNDADOR: ORLANDO DANTAS — ANO XXXV. Nº 9.460. CR$ 20,00

ESCOLA TÉCNICA

Diretor confirma ameaça de fechar

(PÁGINA - 02)

ASSEMBLÉIA

Servidores decidem manter greve geral

(PÁGINA - 05)

CÂMARA

Presidente da OAB denuncia torturas

(PÁGINA - 03)

Collor elogia a equipe e diz que erros são seus

Todos os erros jurídicos cometidos pelo Governo são da responsabilidade do presidente da República e não dos membros de sua equipe de auxiliares. Foi o que declarou ontem o presidente Fernando Collor na entrevista coletiva que concedeu a imprensa, ratificando a posição sempre manifestada ainda antes da posse, nos anúncios dos membros do seu Ministério, quando antecipava que qualquer falha que eles cometessem a culpa era do presidente que os escolheu.

- Se erros estão acontecendo, equívocos estão acontecendo no Governo, esses equívocos são meus, fui eu que os cometí e não nenhum dos meus ministros ou secretários - defendeu o presidente, que aproveitou para de público agradecer aos seus auxiliares "pelo idealismo e patriotismo", com que, segundo ele, vem exercendo as suas funções e acrescentou que eles merecem a "sua maior e inescedível confiança", além de sua amizade, em função da lealdade de todos.

O presidente admitiu que está disposto a lançar mão de uma política salarial alternativa e transitória, caso perceba uma ação "nefasta" dos empresários contra os trabalhadores, apesar de defender que a livre negociação de salário é um instrumento de modernidade. Ele falou também sobre o sucesso do plano econômico que na sua análise apresenta resultados em 68 dias de Governo mais expressivos do que os por ele prometidos para serem alcançados nos 100 dias de administração.

Outro ponto destacado pelo presidente foi sobre as cadernetas de poupança e ele negou grande retração. (Pá06)

Mensalidades poderão ser reajustadas

asília - O ministro da Edu-ão, Carlos Chiarelli, nitiu ontem que o Governo á estudando a possibili-de de editar nova medida visória determinando reajuste das mensalida-escolares. "Esse pequeno ice de inflação", disse o nistro, seria incorporado mensalidade de junho. gundo ele, a decisão deve r no máximo até sexta-a.

O ministro não especificou al seria o percentual de juste. Mas o Governo se pautado pelo índice Fipe, que foi de 3,29% abril. Se o percentual rado pela Fipe no mês maio ficar próximo ao abril e, se o Governo ar pela incorporação índice acumulado nos dois es, as mensalidades irão pouco mais de 6%.

Segundo o ministro, a in-ção do Governo não é ar um indexador para as nsalidades escolares, a apenas um "índice nitório de atualização". possibilidade de manuten-o da prefixação zero, com e na medida provisória 1.

Grevistas do Estado protestam na festa de inauguração do novo Pronto Socorro.

...ndo reajuste.

Inauguração marcada por protestos

A inauguração do novo Pronto-Socorro do Hospital Dr. Augusto Leite que recebeu o nome de Unidade de Emergência Irmã Jolenta Fischer, realizada ontem, foi marcada por uma manifestação de protesto feita por alguns servidores da área de saúde, que portando cartazes denunciavam, no entender deles, irregularidades cometidas pelo governador do Estado, Antônio Carlos Valadares. Durante a cerimônia de inauguração o presidente da Fundação Beneficente Hospitalar de Cirurgia.

(Página 2).

Sobral vai à Assembléia sem novidade

Para atender a convocação feita pelos parlamentares, o presidente do Tribunal de Contas, Carlos Alberto Sobral, compareceu ontem ao Palácio da Assembléia Legislativa, falou muito, respondeu a dezenas de perguntas dos deputados, mas nada revelou sobre o que todos queriam saber e que na realidade foi o motivo de sua convocação: os nomes dos prefeitos municipais que aplicaram dinheiro público nas suas contas pessoais no mercado financeiro e que tiveram as aplicações bloqueadas pelo Banco Central.

(Página 03).

Aragão garante que impugnará a candidatura de Jackson Barreto

O vereador Jackson Barreto (PDT) poderá ficar fora da disputa eleitoral deste ano ainda como consequência das irregularidades administrativas praticadas quando prefeito de Aracaju e que motivaram, na época, a intervenção estadual na Prefeitura Municipal. Para tentar obter na justiça a inelegibilidade do ex-prefeito, o advogado Eraldo Aragão anunciou ontem que está aguardando apenas o registro da candidatura de Jackson Barreto para qualquer cargo eletivo.

O jurista vai arguir a inelegibilidade de Jackson Barreto com base no que preceitua a Lei Complementar nº 06 de 18 de maio deste ano e o artigo 14, § 9º, da Constituição Federal. A Lei Complementar expressa que o prefeito que perder seu cargo eletivo por infrigência de dispositivo da Constituição Estadual ou da Lei Orgânica, é inelegível para as eleições que se realizarem durante o período remanescente e nos três anos subseqüentes ao término do mandato para o qual tenha sido eleito".

O texto legal ainda considera inelegível por cinco anos, "os que tiverem suas contas relativas ao exercício de cargos ou funções públicas rejeitadas por irregularidades insanável e por decisão irrecorrível do órgão competente. (Página 3)

X-governador cearense indicado ara Superintendência da Sudene

RECIFE — O ex-governador Ceará Coronel Adauto Bezerra, ipal liderança do PFL no seu ado, foi nomeado ontem pelo sidente Fernando Collor para a erintendência da Sudene, um cargos mais cobiçados pelos icos da região. O Superinten-te-Adjunto é o também cearense rido Salmito Filho, que já ocupou a superintendência no Governo do presidente João Batista de Figueiredo.

A indicação do ex-governador surpreendeu os políticos pefelistas de Pernambuco, que esperavam um conterrâneo na função, "confesso que foi surpreendido", disse o senador Marco Maciel, que embora não tenha patrocinado o nome de nenhum afilnado político para o cargo trabalhou nos bastidores pela nomeação de um pernambucano.

Já o ex-prefeito de Recife Joaquim Francisco, que também trabalhou pela indicação de um pernambucano, não fez qualquer comentário a respeito. Ele já havia indicado um afilhado seu — o engenheiro José Henrique Figueiredo —

COPA DO MUNDO

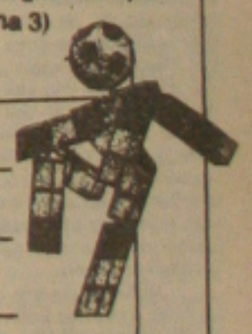

Romário faz coletivo, não sente contusão e tem presença na Copa

A contusão de Romário não existe mais. Foi o que assegurou ontem o preparador físico da Seleção Brasileira, Ademar Braga, após a avaliação feita depois que Romário, sem sentir qualquer problema, participou do primeiro treino coletivo em Gubbio, na Itália. Demonstrando apenas cansaço - natural para quem vem de uma longa inatividade devido a contusão - o atleta saiu de campo convicto de que realmente vai poder jogar a Copa do Mundo. No treino, atuando pelo time azul, Romário pisou firme, fugiu das bolas divididas, tentou dar dribles, com a tradicional finta de corpo, tocou a bola (Página 01 - 2º Caderno).

Editorial

...próprio presidente ...blica, em entrevista ...quem mandou o po-...ário esperar que o ...completo 100 dias, ...promessa para a ...a avaliação das pro-...as que deverão mudar ...ão começar pelo ...total e irreversí-...a inflação. (Página 4).

Maconha

No espaço de 48 horas foram encontrados dois corpos de viciados em drogas. O primeiro estava crivado de balas de revólver calibre 38, identificado como Ronaldo Ribeiro Souza, 20, morador à rua G, número 35 no Conjunto residencial Maria do Carmo. O outro corpo era de Alexandre Santos. (Página 7).

Informe

O jornal O Globo, do Rio, pediu domingo em editorial, a punição de quem deixou roubar, o material no Ministério do Interior, em 1988. Já em Sergipe, o governador Antônio Carlos Valadares, (foto), praticamente tirou da Secretaria de Saneamento, o controle da comissão que trata da duplicação da adutora do São Francisco.

Privatização

O senador Albano Franco, (foto), presidente da Confederação Nacional da Indústria, disse ontem, no seminário sobre privatização: a experiência inglesa e o programa brasileiro, que a falta de capital e de grandes compradores potenciais de empresas estatais, gera o risco da desnacionalização

Tempo

Segundo as previsões do Departamento Nacional de Meteorologia do Ministério da Agricultura, o tempo hoje nos Estados da região Nordeste deverá ser parcialmente nublado com pancadas de chuvas isoladas principalmente nos Estados da parte Sul. Para Aracaju a temperatura máxima hoje 29 graus.

Novelas

Saiba o que vai acontecer nos capítulos de hoje de suas novelas preferidas. Gente Fina - Guilherme fascinado com Janete e Joana convence o marido a fazer os comerciais. Mico Preto - Adolfo acha o aparelho de escuta instalado pelo irmão. (Página 3 - 2º. Caderno).

CIDADE

Pronto-Socorro inaugurado sob protesto

Servidores ameaçados de demissão

Os trinta funcionários da Companhia Brasileira de Armazenagem (Cibrazem) lotados na divisão de Sergipe, correm o risco de ser demitidos dentro de mais trinta dias pelo Governo Federal no processo de enxugamento da máquina administrativa. Os trinta servidores da Cibrazem trabalham em cinco armazéns mantidos pela empresa em todo Estado, conforme informação de José Silveira Martins, gerente do frigorífico da companhia em Aracaju.

O quadro da Cibrazém é de 1,7 mil funcionários e o Governo anuncia que somente pretende ficar com 500 para desenvolver a atividade da companhia em todo Brasil. Em Sergipe, ela mantém cinco armazens e mais o frigorífico responsável pela comercialização de gelo em barra com um faturamento mensal de Cr$ 600 mil.

Por determinação do presidente Fernando Collor de Mello já foram demitidos da matriz da Cibrazém em Brasília, 170 empregados podendo ampliar nos próximos trinta dias. A situação dos trinta empregados no Estado é de intranquilidade porque não sabem se estão na lista de demitidos. Silveira Martins está otimista com a manutenção do grupo porque se demitir os trinta, a companhia fechará as suas portas no Estado porque não tem quem administre os armazéns.

Ontem, Silveira Martins recebeu um telex da matriz informando sobre as medidas adotadas pelo Governo. Uma delas é acabar com os cargos em comissão que levam parte do orçamento das empresas estatais. Com o fim desses cargos haverá demissões porque os diretores não tem como continuar desempenhando suas funções.

A Cibrazém é encarregada pelo armazenamento dos produtos agrícolas do interior do Estado porque os produtores não tem onde guardar a safra colhida em cada ano. Em Aracaju, ela mantém produtos do Banco do Brasil e do próprio Governo, como por exemplo, a merenda escolar

Pronto-Socorro do "Cirurgíe" foi inaugurado... (Foto Luiz Carlos Moreira)

...sob protestos e vaias de servidores que portavam cartazes denunciando irregularidades por parte do Governo. (Foto Luiz Carlos Moreira)

Sob protestos dos servidores públicos da área da saúde em greve há cerca de um mês, foi inaugurada ontem pela manhã a Unidade de Emergência Irmã Jolenta Fischer, anexo ao Hospital de Cirurgia, que terá capacidade para atender aproximadamente 700 pacientes por dia. Na cerimônia de inauguração, o presidente da Fundação Beneficente Hospital de Cirurgia, Osvaldo da Cruz Leite falou da importância daquela unidade dizendo que se sentia muito feliz em inaugurar o Pronto Socorro mais equipado das regiões Norte/Nordeste.

No fim do seu discurso ele foi aplaudido pelos presentes mas acabou sendo surpreendido por um grupo expressivo de servidores públicos em greve que se concentraram na porta da Unidade de Emergência e vaiaram. Os manifestantes portavam faixas e cartazes com diferentes frases pronunciando palavras de ordem como "precisa decisão, saúde não precisa doação", em alusão aos Cr$ 30 milhões cedidos pelo Governador Antonio Carlos Valadares a Hospital de Cirurgia.

Em entrevista à imprensa manifestantes esclareceram que são contrários a investimentos do governo na iniciativa privada, mas vam ali protestando contra a falta atenção do governador Antonio Valadares ao setor de saúde em detrimento do funcionalismo e da própria população carente, vendo fechada a Unidade de Queimados, (UTQ) ta de recursos, e contraditoriamente faz doações no valor de Cr$ lhões a um Hospital de grande da iniciativa privada, que é o de Cirurgia. "Nós reconhecemos o serviço que o Hospital presta munidade, o que não se pode é que o Governo abandone o público e procure investir na privada", disseram os manifestantes.

O presidente da Fundação neficente Hospital de Cirurgia, do da Cruz Leite, não quis falar o assunto. Ele disse apenas que fato lamentável e que em momento se sentiu atingido pela nifestação dos servidores públicos greve.

Escola Técnica Federal poderá fechar caso haja demissões

O diretor em exercício da Escola Técnica Federal de Sergipe, Antonio Belarmino da Paixão, ratificou ontem em entrevista concedida à GAZETA DE SERGIPE, as denúncias feitas pelo vereador Emanoel Nascimento, (PDT), dando conta de que a instituição de ensino está sujeita a fechar caso o presidente da República promova demissões como forma de conter as despesas com pessoal.

Ele relatou que o quadro de funcionários da Escola Técnica Federal de Sergipe é suficiente para manter a instituição em funcionamento e que em caso de reduzir o número de servidores a Escola passará a sofrer sérias consequências e possivelmente encerre as atividades por falta de pessoal. Para minimizar o problema e enquadrar as Escolas Técnicas na realidade do Plano Brasil Novo implantado pelo presidente da República Fernando Collor de Mello, o Conselho de Diretores das Escolas Técnicas, (CONDITEC), estará reunido no dia 6 do próximo mês em Brasília.

Conforme observações feitas pelo diretor em exercício da Escola Técnica Federal de Sergipe, nesta reunião os dirigentes das Escolas estudarao uma proposta que será encaminhada para o presidente da República. Nesta proposta, as diretrizes pretendem eliminar de uma vez o problema das demissões e procurar alternativas para reduzir os gastos com pessoal.

Segundo o diretor em exercício, o estudo em torno do assunto que abrange redução de salários sem reduzir a carga horária. Na sua avaliação, apesar do servidor no fim do mês ter o seu salário reduzido ninguém perderia o salário real, mas teriam suas vantagens extintas ou reduzidas. "Acredito que com esta medida se atinja uma redução inferior a 15 por cento da folha de pagamento nas Escolas Técnicas, mas ainda não temos um posicionamento concreto", ressaltou Belarmino.

O diretor em exercício está um pouco ocupado com a situação, mas ele acredita que as medidas que o governo federal pretende adotar como forma de reduzir os gastos com pessoal não atingirão diretamente as Escolas Técnicas no país. "Existe uma série de outras medidas que podem ser adotadas semn a prática demissões, mas se isso for colocado em prática eu não sei como ficará a situação", finalizou o diretor.

Demissões poderão ocasionar o fechamento da Escola Técnica Federal. (Foto: Luiz Carlos Moreira)

Alpargatas sofre prejuízos com greve mas demite funcionários

Em função da greve geral dos trabalhadores deflagrada há 11 dias, a producão na fábrica Alpargatas Nordeste S/A está completamente paralisada. A avaliação foi feita ontem pela comissão de negociação da Central Única dos Trabalhadores, representada pelo sindicalista Valdir Argolo Batista.

Os funcionários da fábrica estão repudiando o processo de demissões praticamente desde o início do mês que já atingiu 55 operários. Segundo Argolo há uma lista na Fábrica que totalizam 80 demissões e a cada dia o número é crescente. A classe trabalhadora assegura que somente retomarão às atividades quando a empresa decidir negociar a reintegração dos demitidos na fábrica e conceder uma adiantamento de 100 por cento dos salários.

Argolo esclareceu ainda que em contrapartida, os dirigentes da fábrica oferecem apenas o percentual de 20 por cento a título de adiantamento do acordo coletivo que está sendo firmado. No início do mês passado a classe trabalhadora encaminhou uma pauta de reivindicações às lideranças das indústrias têxtil no Estado contendo 30 itens, mas até agora não foi assegurada nenhuma negociação.

Para se ter uma idéia, anteontem foi marcada uma rodada de negociações, a primeira deste ano, mas a reunião acabou não acontecendo porque os representantes das indústrias de pequeno porte não foram representadas. A classe trabalhadora espera agora que nesta quinta-feira a reunião aconteça e os canais de negociações sejam abertos.

AS REIVINDICAÇOES

Durante o período de um ano, a classe trabalhadora do setor sofreu uma defasagem salarial de 307,03 por cento conforme cálculos feitos pelos Departamentos Intersindical de Estudos Sócio Econômico e Estatística, (DIEESE). Eles pleiteam a reposição destas perdas, um piso salarial de 6 pisos nacional de salários, turno de 6 horas, transporte, 15 por cento de produtividade e a anistia do abono concedido no mês passado e abono dos 19 dias paralisados em abril durante uma greve geral na Alpargatas.

Magner vai expor nesta sexta-feira

Será nesta sexta-feira, dia 25, às 20 horas, no salão nobre da ASI – Associação Sergipana de Imprensa, a solenidade de posse da nova diretoria da entidade a qual será prestigiada por mais uma mostra individual do artista plástico, jornalista e radialista Magner Andrade, oportunidade que a sociedade, os apreciadores das artes plásticas, jornalistas, radialistas, intelectuais e autoridades serão recepcionados com um coquetel e show's com artistas da terra patrocinados pela nova direção da entidade.

Esta é a segunda mostra individual que Magner Andrade realiza na Associação Sergipana de Imprensa, a mesma como da vez anterior tem total apoio da Associação Sergipana de Imprensa e Sindicato dos Jornalistas, através de seus presidentes Elito Vasconcelos e Milton Alves e tem apoio cultural das Prefeituras dos Municípios de Carmópolis que tem como prefeito o jornalista Theotonio Neto e de Nossa Senhora do Socorro, cujo prefeito é o radialista Edson Luiz, sem o qual não seria possível o artista realizar a mostra de seus mais recentes trabalhos ao público.

Muitas surpresas estão reservadas aos que forem apreciar os recentes trabalhos do artista plástico Magner Andrade, pois, além de telas feitas com retalhos de tecidos – foi emendando pedaços de tecidos que Magner iniciou e entrou para o mundo das artes em 1988 – o mesmo agora aparece com quadros de expressão magnifica com tonalidades diversificadas.

Na mostra da próxima sexta-feira na ASI, Magner Andrade aproveita para apresentar um novo estilo – próprio – e uma nova descoberta. Duas telas em papel de primeira qualidade pintadas com tinta goauche, porém com consistência e aderência – a nova maneira de pintar com o goauche, por Magner Andrade, permite que as telas sejam molhadas com qualquer líquido e não amarrotam nem a tinta desaparece, como é comum com o goauche – onde a presença das matas se confunde com a beleza, o natural e o real.

Diretoria de sindicato é criticada

A atual diretoria do Sindicato dos Trabalhadores em Empresas de Telecomunicações, Operadores de Mesas Telefônicas, Correios e Telégrafos e Similares, (dos telefônicos - SINTEL), está cometendo uma série de irregularidades que somente beneficiam os dirigentes do Sindicato que recentemente foram promovidos pela diretoria da Telergipe. A denúncia foi feita ontem pelo funcionário da Embratel, Floroaldo Almeida, que disputa a presidência do Sindicato pela chapa 1.

Segundo denunciou o candidato a presidente do Sindicato pela chapa 1, no ano passado a categoria contribuiu com 3 por cento de seu salário para que o dinheiro arrecadado fosse investido na construção da sede do Sindicato. Este ano a atual diretoria descontou novamente os 3 por cento que totalizam cerca de CR$ 500 mil, mas até agora ninguém está sabendo do destino real do dinheiro. Segundo o denunciante o montante foi gasto com festas promovidas entre os dirigentes do Sindicato, que apoiam nas eleições a chapa 2 encabeçada por José Dias, em detrimento dos interesses da categoria.

Floroaldo alertou ainda que o montante arrecadado com o desconto de 3 por cento dos associados foi desviado com gastos de combustível consumido entre os diretores do Sindicato, com refeições em bares e compra de uma série de equipamentos que foram utilizados por uma firma gráfica registrada em nome do atual presidente do Sindicato, João Capelão, e do seu vice, José Alves Araújo. Esta firma funcionou durante o período de mais de um ano na garagem das instalações do Sindicato e os seus proprietários utilizavam todo o equipamento do Sindicato inclusive energia elétrica.

Um dos maiores abusos confirmado pelo candidato à presidência do Sindicato pela chapa 1, é o fato de constar nas contas do Sindicato o consumo de dois tanques de combustível para distribuição de panfletos e presença em assembléia geral sempre realizada na porta da Telergipe na rua Lagarto. Para se chegar na Telergipe na rua Lagarto saindo da sede do Sindicato que fica localizado na rua Gonçalo Rollemberg, a um trecho do destino final, o percurso não atinge 1 quilômetro. "Como é que pode os dirigentes além de utilizarem dois veículos diferentes gastarem dois tanques de combustível neste pequeno percurso?", interrogou o candidato.

SEM COMPROMISSO

O candidato denunciou ainda a falta de compromisso do atual presidente do Sindicato para com a categoria. Segundo revelou, em plena campanha salarial, em novembro do ano passado, João Capelão se retirou do Estado de Sergipe abandonando as negociações salariais e seguiu para Israel onde participou de um curso que somente trouxe benefício para ele próprio. "Coisa que ele poderia muito bem deixar para outra oportunidade e se voltar com maior ênfase para a campanha salarial que é muito mais importante para a categoria", finalizou o candidato.

Diretor do Detran faz reunião com os donos de auto-escolas

O diretor geral do Departamento Estadual de Trânsito (DETRAN), Pedro de Morais Silva esteve reunido ontem pela manhã com os proprietários de auto-escola da capital para lhe expor as novas determinações do Conselho Nacional de Trânsito (CONTRAN), que proibe a emissão de Carteira Nacional de Habilitação. Pela nova medida, os detrans do País não podem emitir carteiras para evitar a fraude e também a infiltração política em busca de voto do eleitorado.

Com a proibição da emissão de novas carteiras, as auto-escolas perdem os clientes, no caso, os aprendizem para a obtenção da CNH. O diretor do Detran, durante uma hora e meia explicou para os donos dessas escolas o novo procedimento do Contran com relação as habilitações. Desde o início do mês que os exames foram suspensos e somente devem retornar no dia de dezembro depois do segundo turno das eleições para governador, senadores, deputados federal e estadual.

Pedro de Morais quer disciplinar a partir de agora a emissão de cédulas de habilitação porque, segundo denunciou, o licenciamento era feito de forma aleatória, dificultando o controle das carteiras. Com a implantação dessas medidas, o Contran pretende restringir a sua liberação principalmente este ano, período eleitoral quando os candidatos aproveitam para conseguir votos do eleitor dando-lhe uma carteira de motorista.

Com a suspensão da entrega de habilitação, o Departamento Estadual de Trânsito passará a montar um rígido controle em torno a sua distribuição. As auto-escolas serão responsável por uma outra parte dos candidatos a carteira de habilitação no Detran.

Advogado vai impedir no TRE a candidatura de Jackson Barreto

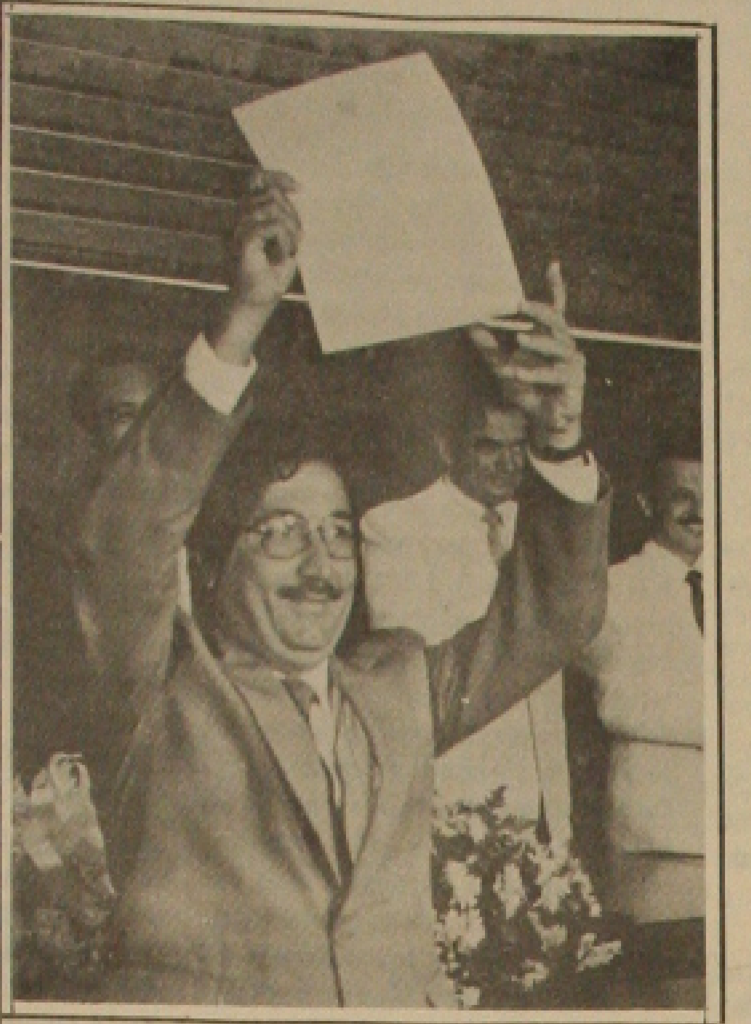

Jackson poderá não repetir esse gesto: exibir diploma de deputado.

Assim que o ex-prefeito e vereador Jackson Barreto registrar sua candidatura a deputado estadual, o advogado Eraldo Aragão irá entrar com uma representação no Tribunal Regional Eleitoral, para impugná-la, arguindo a Lei Complementar nº 06 de 18 de maio último, que estabelece, de acordo com o Artigo 14 § 9º, da Constituição Federal, casos de inelegibilidade, prazos de cessação e determina outras providências.

Aragão, conversando com alguns jornalistas, revelou que sua iniciativa deve-se a luta pela moralização das funções públicas e preservação do dinheiro do contribuinte.

INELEGIVEIS

A Lei Complementar 064, publicada no Diário Oficial da União, nº 96, Ano CXXVII, edição de 21 de maio de 1990, na página concernente aos Atos do Poder Legislativo, diz no seu Artigo 1º que são inelegíveis, para qualquer cargo, os inalistáveis e os analfabetos;

Na letra **b** a lei diz que "os membros do Congresso Nacional, das Assembléias Legislativas, da Câmara Legislativa e das Câmaras Municipais que hajam perdido os respectivos mandatos por infrigência do disposto no Art. 55, I e II, da Constituição Federal, dos dispositivos equivalentes sobre perda de mandato das Constituições Estaduais e Leis Orgânicas dos Municípios e do Distrito Federal, para as eleições que se realizarem durante o período do mandato para o qual foram eleitos e nos três anos subseqüentes ao término da legislatura".

A Lei em sua letra C diz que "o Governador e o Vice-Governador de Estado e do Distrito Federal, o Prefeito e o Vice-Prefeito **que perderem** seus **cargos eletivos** por infrigência a dispositivo da Constituição Estadual, da Lei Orgânica do Distrito Federal ou da Lei Orgânica do Município, para as eleições que se realizarem durante o período remanescente e nos três anos subseqüentes ao término do mandato para o qual tenham sido eleitos".

A letra **D** impede "os que tenham contra sua pessoa representação julgada procedente pela Justiça Eleitoral, transitada em julgado, em processo de apuração de abuso do poder econômico ou político, para a eleição na qual concorrem ou tenham sido diplomados, bem como para as que se realizarem nos três anos seguintes".

Eraldo Aragão diz que na letra **E** a Lei Complementar 064 diz que os que forem **condenados criminalmente**, com sentença transitada em julgado, pela prática de crimes contra a **economia popular**, a fé pública, a **administração pública**, o **patrimônio público**, o mercado financeiro, pelo tráfico de entorpecente e por crimes eleitorais, pelo prazo de três anos, **após o cumprimento da pena**".

Na letra F, diz Eraldo Aragão, a Lei prediz que não poderão ser eleitos aqueles que forem declarados indignos do oficialato, ou com ele incompatíveis, pelo prazo de quatro anos.

O advogado se apega, fundamentalmente, na letra G da Lei 064, que diz "que não poderão ser candidatos aqueles" que tiverem suas **contas** relativas ao exercício de **cargos** ou **funções públicas** rejeitadas por irregularidades insanável e por **decisão irrecorrível** do órgão competente, salvo se a questão houver sido ou **estiver sendo submetida à apreciação do Poder Judiciário**, para as eleições que se realizarem nos cinco anos seguintes, contados a partir da data da decisão.

O ex-prefeito e vereador Jackson Barreto encontra-se em São Paulo e não pôde ser localizado na noite de ontem, a fim de comentar sobre a iniciativa do advogado Eraldo Aragão.

OAB responsabiliza Estado por torturas

Atendendo convite formulado pelo vereador Emanoel ... (PDT), o presidente ... OAB (secção Sergipe), advogado Clóvis Barbosa, compareceu ontem à Câmara Municipal de Aracaju, onde proferiu palestra sobre os direitos humanos, ... ênfase para a prática de tortura nas delegacias, fato hediondo que merece total repúdio da sociedade. Clóvis em dado momento afirmou que estamos ... a torturadores oficiais, ... referindo-se aos impostos dos contribuintes que são carreados para o pagamento da polícia.

Clóvis defendeu a criação de uma Academia de Polícia, ... instituição do delegado de carreira, salários dignos para os policiais, criação de Delegacias especializadas como de Tóxicos, Homicídios, Roubos e Furtos, Acidentes, e outras e com policiais altamente qualificados, ... defendeu que os delegados sejam levados a cursos de mestrado e doutorado.

O presidente da OAB é ... da obediência à Constituição Estadual e disse que a ... dos direitos humanos ... ser monopólio de pessoas ou de grupos, mas sim um dever de todo cidadão, porque ... sabe quem será a próxima vítima.

Segundo o presidente da OAB, infelizmente, a Polícia Civil de Sergipe só é competente ... em servidores, no povo e torturar presos, com exceções, pois existem policiais honestos que, apesar de ganharem quatro mil cruzeiros por mês, estão conscientes do dever de proteger a população.

Embora tenha feito críticas ao aparato de segurança do Estado, Clóvis elogiou a atitude do comandante da PM, coronel Joselucí Prudente, que nesta quarta-feira telefonou para ele (Clóvis), informando que amanhã, quinta-feira, dará início ao IPM, para apurar a prática de tortura em N.S. da Glória, cometida por quatro PMs. Prudente, inclusive solicitou a Clóvis que designe um representante da OAB, para acompanhar o caso.

Clóvis Barbosa condenou o que aconteceu com o servente de pedreiro José Ailton de Souza, 26 anos, morto, após sofrer espancamento numa cela da Derof e disse que a sociedade tem que exigir providências.

Barbosa também criticou o Governo do Estado pela falta de diálogo com os servidores e citou o caso do Plano de Cargos e Salários que foi encaminhado à Assembléia Legislativa, que não representa as reais reivindicações dos funcionários públicos estaduais. Clóvis Barbosa foi arguido por vários vereadores, sobre vários aspectos da violência urbana e da administração e respondeu com críticas ao Governo.

Presídios passarão a ser inspecionados

... Comissão de Parlamentares formada por vereadores de Aracaju, vai percorrer as delegacias policiais e estabelecimentos penais para verificar as condições de alojamento e integridade física dos detentos. Assim ... acontecer graças ao vereador Marcélio Bonfim, PCB, ... apresentou à Câmara Municipal um Requerimento neste sentido.

Em seu Requerimento, já aprovado, o vereador Marcélio Bonfim considera que "já se tornou uma constante as denúncias veiculadas pelos meios de comunicação sobre mortes e torturas em nossas delegacias e estabelecimentos penais". Considera, ainda, que "quando o Estado cria suas Leis, sob ela deve pautar seus atos, mormente no que pertine aos direitos e garantias fundamentais dos cidadãos".

No rol das considerações apresentadas em seu Requerimento, Marcélio Bonfim diz que o papel do Estado no que tange à manutenção da ordem jurídica, ... se restringe apenas em punir infratores, mas também garantir a esses que se encontram presos o respeito, a integridade física e moral.

Considera, também, "que vige em nosso País o princípio da reserva legal, onde não há pena sem prévia "cominação" legal, não encontrando guarida em nossa Lei Maior e conseqüentemente, em nosso Estatuto Repressivo a Pena de Morte e a Tortura, sendo tais práticas abusivas, arbitrárias e desumanas, faz-se mister que essas irregularidades sejam apuradas e reprimidas através do devido processo legal.

Finalmente, Marcélio Bonfim considera a prerrogativa que tem o vereador de verificar as condições de alojamento e de integridade física de detentos e presidiários, conforme reza o inciso IX, do Artigo 3º da Constituição Estadual. Segundo ele, esta fiscalização será feita por uma comissão integrada por vereadores de todos os partidos, num trabalho diotumo e que terá como tônica a surpresa.

TRE criou novas Zonas Eleitorais

Novas Zonas Eleitorais ... criadas pelo Tribunal Regional Eleitoral de Sergipe, segundo divulgou ontem o desembargador presidente daquele órgão, Luiz Rabelo Leite, conforme resultado da sessão do último dia 8, tendo em vista as Resoluções do TRE.

A partir de agora, segundo Luiz Rabelo Leite, Sergipe passa a contar com a 28ª Zona, desmembrada da 18ª Zona, abrangendo os municípios de ... do São Francisco e Porto ... Redondo, com sede em Canindé do São Francisco; 29ª - desmembrada da 7ª Zona, com sede em Carira, formada pelo mesmo município; 30ª - desmembrada da 10ª ..., abrangendo os municípios de Cristinápolis e Tomar do ..., com sede em Cristinápolis; 31ª Zona, desmembrada da ... Zona, abrangendo os municípios de Itaporanga D'Ajuda e Salgado, com sede em Itaporanga D'Ajuda; 32ª Zona, desmembrada da 15ª Zona, abrangendo os municípios de Pacatuba, Brejo Grande e Ilha das Flores, com sede em Pacatuba; e 33ª Zona, desmembrada da 22ª Zona, formada pelo próprio município, com sede no município de Poço Verde.

As novas Zonas, segundo Luiz Rabelo Leite serão instaladas hoje, às 10 horas. Ele comunicou ainda que o Tribunal Superior Eleitoral aprovou a transferência dos municípios de Japoatã, da 11ª Zona (Japaratuba) para a 15ª Zona (Neópolis); Feira Nova, da 16ª Zona (N.S. das Dores) para a 17ª Zona (N.S. da Glória) e Monte Alegre de Sergipe da 17ª Zona (N.S. da Glória) para a 18ª Zona (Porto da Folha.

GOVERNO DE SERGIPE
SECRETARIA DE ESTADO DA ADMINISTRAÇÃO

AVISO

A SECRETARIA DE ESTADO DA ADMINISTRAÇÃO, avisa aos Senhores Funcionários da Secretaria de Estado da Educação, Ciência e Tecnologia, com iniciais dos nomes de A a L, que o Pagamento do mês de maio será efetuado amanhã, 25/05/90 - sexta-feira, juntamente com os Funcionários de iniciais de M a Z.

SECRETARIA DE ESTADO DA ADMINISTRAÇÃO

Déda quer saber nomes de todos os corruptos

Os principais denunciadores de atos de corrupção contra o erário público, sempre combativo a tais atos, o deputado Marcelo Déda, após a explicação do presidente do Tribunal de Contas do Estado, conselheiro Carlos Alberto Sobral de Souza, disse que a grande pergunta não foi ainda respondida: quais foram os prefeitos que aplicaram no overnight o dinheiro da Prefeitura? Portanto, isso só será concluído, conforme esclareceu o presidente do TC, quando ele tiver todos os extratos bancários e ele se comprometeu a voltar aqui e esclarecer tudo - disse Déda.

Para nós do PT, continuou o parlamentar petista, só haverá sossego, tanqüilidade nessa questão, quando nós tivermos a lista com os nomes daqueles que praticaram tais ilegalidades.

ESTRANHO

Déda concordou com um repórter que disse ser muito estranho a demora do Tribunal de Contas em apurar as irregularidades, quando a opinião pública já sabe quem praticou os atos contra o erário público.

—Efetivamente, a demora na apuração é algo que parece muito estranho. O contato com o conselheiro Carlos Alberto Sobral de Souza foi interessante porque ele levantou uma série de problemas que, talvez, segundo ele, inviabilizem a apuração mais rápida das irregularidades e ilegalidade. Mas a tarefa do TC é realizar isso e nós continuaremos cobrando. Nós gostamos do contato com o seu presidente do TC, mas continuaremos na vanguarda das cobranças, de posicionamento que exijam daquela Corte de Contas a agilização dos processos - explicou.

Marcelo Déda disse que se para a agilização dos processos se façam necessários investimentos, que sejam feitos. Mas eu não quero crer que o executivo não está intessado em investir em computadores, para que o TC haja com mais rapidez na apuração de suas próprias contas. Portanto, a Assembléia deve estar cobrando, exigindo e se for o caso contribuindo com suas emendas e votos, para que o TC se modernize. Agora, a modernização fundamental é a do caráter dos deputados e outros homens públicos, no sentido de que se faça do combate a corrupção algo mais do que um discurso, mas uma prática capaz de dar a paga a qualquer que ousar pôr o dedo dinheiro do povo - afirmou Déda.

José Almeida acusa o PT de ir com direita

"A decisão do PT em colocar restrições à formação de uma frente de esquerda nas próximas eleições, revela que o partido continua sendo um valoroso auxiliar das elites burguesas de Sergipe, já que após fazer o jogo da direita votando a favor da intervenção na Prefeitura de Aracaju, agora se presta ao papel de dividir as esquerdas". A análise é do suplente de deputado, José Almeida (PDT), diante da posição do PT de que não estabelecerá coligação com PDT, sob a alegação que o vereador Jackson Barreto está envolvido em processo envolvendo crime de peculato.

Esta posição do PT, segundo José Almeida, representa, na realidade, o receio do partido em perder o brilho de sua estrela, já que a liderança de Jackson Barreto é pública e notória e se constitui na verdadeira oposição no Estado. "As outras razões apontadas pelo PT são enganosas, haja visto que, ao declarar publicamente que não se coligará com partidos que tenham dirigentes ou candidatos envolvidos em processo judicial, numa clara alusão a Jackson Barreto, ou ex-integrantes do Governo José Sarney, é nada mais do que um sofisma. O maior exemplo é que o PSB como provável coligado do PT, tem em seus quadros o ex-delegado regional do Trabalho no Governo Sarney, Lealdo Feitosa, e o distinto Jocelino Menezes que foi secretário da Administração na gestão de Jackson Barreto na PMA, o que se configura numa contradição do Partido dos Trabalhadores" - salientou José Almeida.

TROCA DE FAVORES

Todas estas questões, na avaliação do membro do PDT, deixa transparecer que "existe uma espécie de acordo, se não expresso, mas ilícito, entre o PT e os representantes das elites sergipanas, especialmente aqueles que possuem os meios de comunicação no Estado".

José Almeida questiona por que o PT nunca faz oposição à família Franco nem ao presidente da CNI e, muito menos, promove reuniões ou greves na zona rural açucareira do Estado. "Quem já viu o PT se movimentar para se estruturar em Laranjeiras ou se manifestar contra os membros desta família? O que acontece é que o PT veste sua fantasia de oposicionista apenas contra o poder constituído e, mesmo assim, sem muita veemência".

Em troca desta posição, o PT recebe, por exemplo, o espaço nos canais de televisão, jornais e rádios da família Franco, considera José Almeida. Ainda com relação à coligação dos partidos de esquerda, ele lamenta que o PT continue com esta "visão estreita" que prejudica não só as esquerdas, mas também seus próprios membros como foi o caso recente de Ismael Silva que, hoje poderia ser vereador de Aracaju".

TC continua sem revelar quem praticou os atos de corrupção

Mais uma vez, o presidente do Tribunal de Contas do Estado, conselheiro Carlos Alberto Sobral de Souza frustrou quem quis saber os nomes dos prefeitos que aplicaram recursos públicos em contas particulares (over) e que ficaram bloqueados com o Plano Collor, conforme denúncias feitas já na Assembléia Legislativa.

Carlos Alberto Sobral de Souza foi ontem a Assembléia Legislativa explicar como andam as inspeções e auditorias nas Prefeituras sergipanas, reafirmando que não concluiu os trabalhos porque o Banco do Brasil, Banese e outras instituições financeiras não repassaram as cópias dos extratos já solicitados por ele desde o último dia 4 de abril.

O conselheiro, também, voltou a reafirmar que não está recebendo pressão de grupo político algum, para que não divulgue, antes das eleições, quem são os prefeitos que aplicaram as verbas das Prefeituras no over.

Sobral, no entanto, revelou que o processo contra o ex-secretário de Estado da Saúde, médico Edney Freire Caetano, já denunciado por atos de corrupção, quando ocupava aquela Secretária, deverá ser concluído dentro de mais 20 dias.

DIVULGAÇÃO

Um repórter perguntou quando o Tribunal de Contas, afinal de conta, irá divulgar os nomes dos prefeitos que aplicaram recursos públicos no overnigth e Sobral respondeu que tão logo tenha os resultados. Estes não dependem apenas do TC. Já disse em entrevistas anteriores e hoje aqui no Plenário da Assembléia, que estou a depender das entidades bancárias de Sergipe, principalmente do Banco do Brasil (agência de Brasília) - comentou.

- Todo processo do Tribunal será divulgado porque lá não existem segredos. Apenas não se divulga sem ter o fato julgado - acrescentou.

Perguntado se existe algum Poder legal, através do qual o TC possa obrigar as instituições financeiras a entregarem os extratos, Carlos Alberto Sobral de Souza disse acreditar não precisar cogitar disso. Eu creio que com o Plano Cruzeiro (Plano Collor ou Brasil Novo) houve um excesso de serviços nos bancos e retardou a providência,. porque sempre atenderam, com certa presteza, os pedidos do TC. Não será agora que eles irão faltar - disse. Acrescentou que a demora é porque um processo não é uma conversa de bar e existem provas e contraprovas.

Alegando que até o presente momento estes elementos indispensáveis não chegarão por completo as mãos do TC, Carlos Alberto justificou a não conclusão das inspeções feitas junto as Prefeituras e outros órgãos da administração pública.

PRESTAÇÃO DE CONTAS

Quanto à nota publicada na Gazeta de Sergipe no dia 10.04 do corrente dizendo que o presidente do Tribunal está aguardando a manifestação do prefeito de Carira para enfim se pronunciar, disse Carlos Alberto não ter nenhuma procedência tal notícia, carecendo inclusive da racionalidade tal julgamento. E acrescentou que os processos de prestação de contas dos prefeitos não são julgados pelo TC, que este aprecia-os e emite um parecer prévio a Câmara dos Vereadores, que votam pela aprovação ou desaprovação, indo o processo em última instância para as mãos do governador, que, em caso comprovadas as ilegalidades envia o processo para o Ministério Público.

Colocando-se à disposição dos parlamentares, Carlos Alberto respondeu primeiramente as perguntas do deputado Rosendo Ribeiro Filho (PMDB) nos seguintes termos: 1º Esclareceu a diferença entre Irregularidade e Ilegalidade. "A irregularidade pode ser sanada e a ilegalidade não, porque é um ato praticado contra a Lei". 2º o poder do TC com relação a execução, embora facultado pela Constituição, é limitado. Daí a diferença entre um deputado e um conselheiro. O deputado pode e deve levantar suspeitas sem maiores confirmações mas um conselheiros jamais. Por isto as investigações são demoradas para que todas as dúvidas sejam dirimidas até se chegar ao parecer do TC. 3º quanto ao desmentido do superintendente do Banco do Brasil, Carlos Alberto disse que em verdade ele não foi procurado pessoalmente mas que foi enviado um telex a agência do BB em Brasília solicitando as datas das remessas dos recursos oriundos de convênios federais as Prefeituras sergipanas. 4º O quanto ao TC recolheu de recursos mal versados ele não poderia assim sem maiores consultas responder, mas garantiu que uma quantia significativa foi recolhida aos cofres públicos.

Dizendo que Ribeirinho faz 4 perguntas e uma longa digressão, o presidente do TC respondeu sucintamente a cada uma mas deixou no ar as 7 léguas de corrupção (sic) referidas pelo deputado lagartense, tais como: a Prefeitura de Lagarto apresentar nas contas a construção de 250 casas que a Defesa Civil também diz terem construido", e o TC engoliu". O pagamento de 300 horas de terraplanagem assinada pela firma que atua no Maranhão e é propriedade do mesmo prefeito. Disse Ribeirinho: "Como pode uma máquina no Maranhão fazer 300 horas de terraplanagem em Lagarto - e o TC engoliu". Falou também das contas de 1984 que o TC aprovou com notas rasuradas, notas sem data, coisas assim como a Prefeitura gastar 3.000 litros de alcool num mês e no outro gasta 37.000 e o TC deixar passar. Passou em branco porque Carlos Alberto não desceu a estes pormenores, justificando simplesmente que não cabe ao TC julgar tais crimes, nem mover ação penal, coisas da alçada do Poder Judiciário.

Respondendo ao petista Marcelo Ribeiro quanto ao processo que aprecia as contas da Secretaria de Saúde do Estado, Carlos Alberto disse que comunga das mesmas preocupações mas que o sistema judiciário peca pelo excesso de formalismo, resultado em demora casos como este em que o secretário Edney Caetano, foi citado e apelou, demandando daí a demora da apuração de provas. Mas salientou que o prazo para a conclusão se esgota dentro de 15 a 20 dias, quando então chegará ao público o resultado num parecer conclusivo da auditoria.

MOROSIDADE

Sobre os vários questionamentos do deputado do PT Marcelo Déda, Carlos Alberto de Souza esclareceu: Sobre a morosidade do Banese, levantada pelo deputado, o presidente disse que, além do Banco do Brasil, o Banco do Estado de Sergipe também tem sua responsabilidade já que os recursos em questão são Federais e Estaduais; a morosidade do TC, Carlos Alberto disse que o fato se deve aos julgamentos individuais dos processos, quanto a relação entre o Tribunal e a Procuradoria do Estado, o presidente a caracterizou como perfeita; as denúncias de gastos com publicidade falou Carlos Alberto que já foram encaminhados a apreciação do conselheiro Hildegardes Azevedo, e os supostos problemas do TC com a Prefeitura de Canindé do São Francisco, também foram esclarecidos. É que durante uma inspeção no local não havia ninguém autorizado para mostrar as contas do município, fato que não se repetiu numa segunda visita a Canindé.

Lamentando não dispor de melhores condições para agilização do serviço no Tribunal, como a informatização. Carlos Alberto passou a responder as perguntas do deputado Laonte Gama, PSDB. O deputado quis saber como era feita a fiscalização dos bens dos prefeitos municipais e citou o caso de um prefeito de uma localidade pobre que possui um veículo Monza, Classic. O presidente disse que o Tribunal está alerta para estes casos e que vai exigir, conforme a Constituição, a declaração de bens desses prefeitos.

Em seguida os deputados Nicodemos Falcão (PFL) e Djenal Queiróz (PDS) congratularam-se com o presidente Carlos Alberto que finalizou deixando claro seu interesse em esclarecer todas as questões abordadas pois o TC, segundo ele, é um prolongamento desta Casa na fiscalização pela moralidade pública. "Agradeço a oportunidade de mostrar o que existe de verdade e coloco-me à disposição de todos no Tribunal de Contas para quaisquer esclarecimentos e terei prazer em voltar aqui logo que concluir os processos", concluiu.

OPINIÃO

Informe GS

SUMIÇOS

Sob o título "Sumiços", o jornal carioca "O Globo", publicou na edição de domingo, dia 20, no alto da página 5, o seguinte mini-editorial:

"Quando o Ministério do Interior acabou em 1988, não desapareceu sozinho. Com ele, para nunca mais voltar, eclipsaram-se 17 televisores, equipamento fotográfico variado, calculadoras, um videocassete, uma secretária eletrônica.

É grave, mas talvez não tanto quanto outro sumiço: o de indícios. Uma comissão de inquérito administrativo decidiu arquivar o processo, por não ter encontrado um só.

O Tribunal de Contas, como boa razão, acha que não se justifica tanto desaparecimento. A investigação agora retomada dificilmente encontrará cheiro dos objetos furtados, mas de certo poderá rastrear os responsáveis pela sua guarda.

Por não se achar o ladrão, não se deve deixar impune quem deixou roubar".

* * * * *

Só para concluir esta opinião do jornal "O Globo", perguntamos: Quem era o ministro do Interior na época?

ADUTORA

O governador Antonio Carlos Valadares deu uma grande capetada na Secretaria de Saneamento. Os integrantes daquela Secretaria, esperavam um certo afã, a formação da comissão que trataria das concorrências para a duplicação da Adutora do São Francisco, que envolverá milhões de dolares. Já havia até nomes certos.

* * * * *

Numa reunião no Olímpio Campos, porém, quando foram tratar da formação da comissão o governador Antonio Carlos Valadares disparou: a presidência ficará com a Secretaria de Economia e Finanças: a Secretaria de Obras, a Secretaria de Saneamento, o Deso, cada um indicará um membro.

NÃO CONVIDEM

Não convidem para a mesma mesa, o secretário de Habitação e Saneamento, Sérgio Fontes, e o presidente do Deso, Cicero Veiga. Sérgio tentou tirar o presidente do Deso, mas o máximo que conseguiu, foi nomear um diretor do Deso (o de Operações), e recebeu um basta do governador. Mas a raiva ficou.

NÃO SERÁ

O presidente da Emsetur, Carlos Magalhães, não será candidato a deputado estadual. Ele não se desincompatibilizará do cargo, cujo prazo fatal foi ontem.

IPES

NO Diário Oficial do último dia 17, que circulou ontem, porém, sairam publicadar mais três redistribuições de funcionários públicos para o Ipes.

EXONERAÇÕES

No mesmo Diário Oficial, saiu também um recorde: foram publicadas 15 exonerações de funcionarios públicos.

EMERGÊNCIA

O prefeito de Monte Alegre Osmar Rodrigues Farias, decretou estado de Emergência no povoado Lagoa do Roçado. É que existem vazamentos na caixa de água do povoado, que está ameçando romper, e se isso acontecer pode destruir 40 casas.

SEM ÁGUA

Enquanto isso, em Riachão do Dantas, o prefeito José Lopes e o ex-prefeito Roberto Góes levaram anteontem a diretoria do Deso ao povoado Tanque Novo. No povoado tem caixa de água, tem adutora, tem linha de distribuição, mas não tem água.

EM FAMÍLIA

O município de Moita Bonita dar um perfeito exemplo do entrosamento familiar, visto que o prefeito João Bosco tem como vice seu pai Josias Costa e a presidente da Câmara é Leda Maria, que vem a ser irmã de João Bosco. Portanto, no caso do prefeito ser impedido por alguma coisa e o pai, também a família continua no poder, pois cabe ao presidente da Câmara assumir.

PASSEANDO

Um carro da Policia Civil, pode ser visto constantemente em frente a um barzinho da Invasão do Orlando Dantas. Até aí tudo bem, pois o pessoal está tendo segurança, mas acontece que o policial para naquele local, para tomar umas canas e bem acompanhado. Quando este País vai ter jeito.

AGUA

Tem muita gente apostando que o Deso não terá coragem de cortar o fornecimento de água para algumas prefeituras de Sergipe e que não passe de uma forma de "forçar" a barra, para que alguns prefeitos se decidam sobre o apoio público e explicitos a determinados candidatos.

COMISSÃO

Diante dos constantes acontecimentos envolvendo agressões cometidas por policiais contra os cidadãos comuns. Marcélio Bonfim apresentou requerimento na Câmara Municipal de Aracaju, propondo a criação de uma comissão formada por vereadores, que teria a incumbência de fiscalizar as delegacias de nossa cidade, a fim de que se evitasse abusos por parte de policiais contra a integridade física e moral dos detentos. Essa comissão se criada, agirá a qualquer hora do dia ou da noite, apurando os fatos. A idéia é válida, mas como brasileiro é gozador, já tem gente dizendo que os vereadores candidatos a deputado estadual, irão levar café-com-leite, pão, torrada e biscoitinhos para os preços, pois voto, também se pega pela boca.

MIZÉLIA

O deputado Reinaldo Moura foi acometido de uma forte gripe e está encontrando dificuldades para se ver livre da Mizélia. Mas já tem gente dizendo que Moura foi vítima de olho grosso.

SERVIDORES

Políticos de várias tendências estão tentando junto ao Governo do Estado resolver o impasse com os servidores públicos estaduais, pois nessa queda de braço quem está pagando o preço da falta de diálogo é a população.

PELAS TABELAS

Segundo se comenta, o governo Valadares está caindo em sua popularidade junto a comunidade dos servidores públicos, principalmente depois do retardamento do anúncio da tabela de vencimentos. Com isso, pode-se dizer que o Governo está caindo pelas tabelas.

EXPECTATIVA

Diariamente, alguns servidores vão a Assembléia Legislativa na expectativa de encontrar a tão famosa tabela de vencimentos, mas nem a dos jogos da Copa do Mundo estão encontrando. Aliás, essas é fácil, basta procurar alguns candidatos às próximas eleições, pois a moçada está apelando para essa jogada.

ENFRAQUECIMENTO

O Partido dos Trabalhadores está sendo acusado de trabalhar em benefício dos conservadores, visto que busca dividir a esquerda e com isso facilitará os outros grupos nas eleições próximas. E pergunta-se: Quando foi que a esquerda se uniu, de verdade, neste País, sem retaliações e melindres?

GAZETA DE SERGIPE

O JORNAL DE ORLANDO DANTAS

Efeito Copa do Mundo

Foi o próprio presidente da República, em entrevista ontem, quem mandou o povo brasileiro esperar que o Governo complete 100 dias, marca prometida para a primeira avaliação das providências que deverão mudar o Brasil, a começar pelo controle, total e irreversível, da inflação. O recado é uma ducha fria no entusiasmo de quem alardeava, como a ministra Zélia Cardoso de Mello, que a inflação tinha baixado antes do prazo marcado pelo presidente da República. O País apenas chegou na metade da marca e tem ainda muito chão pela frente para realizar os projetos de reconstrução nacional, contidos na verbalização do sr. Fernando Collor de Mello. Até aí é bastante justo o crédito a ser dado ao presidente, para não lhe retirar o direito de fixar um tempo, como o fez quando em campanha e na posse, durante o qual quase tudo seria feito.

Mas o gesto do presidente sinaliza para uma insatisfação, comum nos grandes centros urbanos, que ele detecta, com sensibilidade política e alta competência de marqueting. Num supermercado de Brasília, por exemplo, uma dona de casa condenou a presença do presidente, considerando-a demagógica, enquanto diversos preços sobem vertiginosamente e apontam para um IPC elevado em muitas partes. A Rede Globo, com sua mão única, de mostrar apenas o lado oficial, negou ao povo brasileiro as imagens dos descontentes do supermercado, que o SBT mostrou. Não foi também sem razão que o presidente avocou para si todos os equívocos e erros, inocentando seus Ministros e Secretários e perpetualizando-os nos cargos, pelos cinco anos do mandato presidencial. É que corriam, em toda a parte, os boatos de demissões.

No plano interno, talvez mesmo para neutralizar o efeito do péssimo encontro que a ministra Zélia teve com banqueiros credores internacionais, o presidente lavra um tento ao determinar estudos para a adoção, já, de uma política, ainda que provisória, salarial. Com a política salarial, que está sendo esboçada na CNI, entre o presidente da entidade, senador Albano Franco, o presidente da Confederação dos Metalúrgicos Luiz Antonio Medeiros e o pobre ministro Magri, o Governo responde a onda de greves, principalmente de rodoviários e metroviários, que tem ameaçado parar o País, de ponta a ponta. As emissoras de televisão mudaram o estilo dos noticiários e já as greves não são, como eram antes, matérias de destaque. Mas que as existem, não há dúvida.

O presidente, com efeito, permanece o mesmo. Talhado para ser autoridade, assumindo tudo o que se passa no seu Governo, porque assim ele sabe que o impácto é menor. Assim, na metade do caminho, se os defeitos são todos do presidente, os méritos também os são. Ele é o Governo, ainda que a frase, da antiguidade histórica, soe como um augúrio nada animador. Afinal, em toda a Europa a história dá uma marcha a ré para buscar fatos, lendas e mitos com os quais reescreve, novamente, o andamento dos povos. Preocupa que grupos antijudáicos estejam se reanimando para o terrorismo. Preocupa a luta na Colômbia, que não é e nunca foi do País, entre políticos, justiça e os que vivem economicamente da droga. Preocupa o destino do leste europeu, às vésperas da unificação da velha e sempre surpreendente Europa. Ou seja, tudo aquilo que remete ao absolutismo do passado é preocupante, até mesmo um gesto solidário de um presidente para com seus equivocados auxiliares.

Mas, o que de fato anima os próximos dias, mais do que a recuperação do tempo perdido, é a Copa do Mundo, com seu efeito anestésico sobre os brasileiros. O fato é tão importante que o Jornal Nacional abusa de sua audiência para abrir o noticiário com a Copa, gastando dez minutos, ou mais, com as notícias do escrete e dos jogadores brasileiros. O presidente, que quer ver o time do Brasil como o seu CSA, de Alagoas, com união e força, aposta na vitória do campeonato mundial. Nada melhor para festejar os 100 dias do Governo do que uma taça de tetra campeão, feito que ninguém, até hoje, conseguiu realizar. Até 10 de julho o Brasil é um torcedor só, com um único grito na garganta: tem que dá certo, tem que dá certo.

Silvio Passarelli

A grande oportunidade dos Liberais

As eleições de outubro se aproximam rapidamente e o clima ainda é de frieza na maioria dos Estados.

A classe política está no aguardo e pelo menos dois fatores estão contribuindo diretamente para este estado de coisas:

Em primeiro lugar, a escassez de cruzeiros. Retidos à ordem do Banco Central, os cruzados destinados às campanhas, amealhados por cada candidato a candidato a partir de expedientes tortuosos, estão agora indisponiveis. A outra alternativa natural de financiamento de campanhas, a iniciativa privada, também está com os cofres fechados, fazendo antever uma campanha de proporções mais modestas, onde a criatividade voltará a se impor.

E, em segundo lugar, o posicionamento do candidato no cenário político. Todos sabemos que existem dois fatores novos no universo político a influenciar as eleições de outubro próximo. O primeiro é o presidente da República, Fernando Collor, e, o segundo, é o seu partido, o PRN.

De Norte a Sul do País não há como participar das eleições sem uma posição clara com relação a estes dois "fatos novos" da política brasileira.

O primeiro representado pela decisão - ¿ apoiar ou não apoiar o presidente - numa conjuntura marcada pelo dinamismo. Se o Plano de Estabilização estiver, em outubro próximo, experimentando resultados positivos, apoiar e ser apoiado pelo presidente representa um poderoso ingrediente rumo à vitória. Se, no entanto, a situação não estiver estabilizada, o "abraço" collorido poderá ser a diferença entre ser eleito e não ser eleito.

O segundo fato é o como se posicionar diante do PRN, esta verdadeira obra de fisiologismo e ficção política que, partindo do nada, em seis meses se transformou numa respeitável sigla partidária, em condições de escolher, na maioria dos Estados, entre lançar candidato próprio aos cargos majoritários ou coligar-se com outros partidos.

Ao coligar-se com o PRN, o político profissional corre o risco, à semelhança do que ocorreu na sua formação, de que o partido possa sofrer uma revoada fisiológica de abandono, colocando aquele que deseja manter um mínimo de coerência na sua vida pública numa situação embaraçosa.

Se os políticos mais conservadores sofrem estes problemas, não é menos verdade que a esquerda continua desunida como nunca. Depois de um namoro por ocasião do segundo turno das eleições presidenciais, as divergências e o personalismo das esquerdas brasileiras se encarregaram de colocar por terra qualquer possibilidade de aliança, preferindo assim, cada um a seu modo, cultivar sua utopia socialista própria, num melancólico exercício de anacronismo diante do que de real está acontecendo no mundo do Leste.

É neste quadro dramático, com retoques de um surrealismo tragicômico, com conservadores imobilizados diante dos números de pesquisas de opinião, na busca de um sinal positivo para se entregarem aos braços de um presidente populista, e com a esquerda ensandecida falando de um paraíso utópico que vai ruindo dia a dia e se encontra agora encastelado na desconhecida republiqueta da Albânia, que parece existir um espaço para a atuação política de um grupo descomprometido com as velhas fórmulas: os liberais.

Diante do exposto, parece ter chegado o momento de uma arrancada política das correntes liberais. Mas liberais de fato, defensoreas de uma moderna economia de mercado com a predominância das atividades privadas no plano econômico e, no plano político, uma intransigente defesa da democracia representativa e das instituições democráticas, principalmente o Parlamento e as leis (leia-se Constituição).

...Mangueira ...ntém água ...em cortes

...existe a possibilidade ...possível corte no fornecimento da água para a Prefeitura Municipal de Aracaju, ...em vista que ontem à ...secretário de Finanças, ... Menezes juntamente ...presidente da EMURB, ...ar Bastos Cunha, se ...m com Cicero da Veiga, ...nte da DESO, oportunidade analisaram e formali... ...m acordo para sanar ...de parcelamento, a dé... ...xistente.

...esta, outras dívidas ...de gestões anteriores ...gorosamente sendo qui... ...graças ao processo de ...ração econômica que ...a administração Pai... ...conseguindo estabele... ...s primeiros resultados ...já estão se fazendo ...nte da melhoria sala... ...cedida ao funcionário ...municipal.

...nova lei em vigor do ...Tributário, a Prefeitura ...obter novos recursos ...equilibrar a sua re... ...até então estava pen... ...arretando o não paga... ...diversos débitos co... ...secretário de admi... ... Wellington Man... ...acrescentando que, na ...está existindo uma sé... ...formações inverídicas, ...de enfraquecer a ...ração Wellington Pai... ...agora se firma de ma... ...ra no atual contexto ...

...no municipal não ...forma alguma fugir ...compromissos - disse ...frisando mais uma ...todos os seus débitos ...sendo pagos e que prin... ...seu déficit finan... ...sendo superado. Ho... ...o secretário, a Pre... ...em desenvolvendo um ...que merecidamente ...reconhecido pela ...ade.

...impósio ...iscutirá ...onselho

...Prefeitura Municipal de ...através da Secretaria Mu... ...Cultura, pela primeira vez ...abilidade da Comunidade ...cuidar dos assuntos re... ...ao seu interesse. Isto fi... ...do pela realização do ..."Coisa de Preto" realiza... ...Departamento de Patri... ...ltural da SMC, quando, ...tado em plenário a ne... ...de um outro simpósio ...discutir especificamente a ...Conselho Municipal de ...e Desenvolvimento da ...de Negra.

...1988, foi criada a Lei nº ...28 de dezembro, criando o ...Conselho pelo então pre... ...Aracaju, Viana de Assis, e ...pela Câmara de Verea... ...de acordo com o Art. ...o "Conselho Municipal de ...e Desenvolvimento a ...de Negra, ora criado, ...desenvolver estudos relati... ...ões e condições de vida ...dade negra, diretrizes ...a defesa de seus direitos, ...ção das discriminações ...e a sua plena inser... ...atividades sócio-econômi... ...e culturais do Municí...

...simpósio que vai discutir a ...vai acontecer na última ...composto por 8 (oito) mem... ...escolhido por um deles, eleito ...previsto no regulamento e ...composição: um re... ...do Instituto Brasileiro de ...Cultural, Seção de ...representante de União ...em Aracaju, um repre... ...Associação das Mu... ...de Sergipe um re... ...da Federação de Culto... ...e Umbandistas de ...representante da Con... ...de Umbanda São Lázaro ...ante da Casa de Cul... ...Sergipana; o secretário ...da Cultura e um repre... ...Federação de Morado...

...do a regulamentação ...Lei, o Setor de Cultura ...Secretaria Municipal de ...tende, com este simpó... ...junto a comunidade as ...propostas, para que a Lei ...maneira satisfatória aos ...da referida comunidade.

...ervidores públicos continuam em greve

As barracas terão fiscalização permanente para maior segurança na venda dos fogos.

Ao contrário do que se esperava os servidores públicos estaduais em greve há 34 dias decidiram, por unanimidade continuar com o movimento grevista da categoria, apesar da ameaça de demissão e corte do ponto por parte do Governo Estadual. Essa determinação foi tomada ontem, em assembléia geral unificada, realizada no Instituto Histórico e Geográfico de Sergipe, às 16 horas, que contou com a presença de mais de 3 mil pessoas.

Os grevistas entenderam que suspender o movimento é aceitar a miséria que o governador Antonio Carlos Valadares está pagando aos servidores, e principalmente, perder a dignidade. Eles também acreditam que, se contiuarem lutando e unidos, sairão vitoriosos da paralisação que já tem uma adesão de 80 por cento do funcionalismo público.

Durante a assembléia foi colocado pelo Comando de Greve que os salários já estão sendo bloqueados, mas que, ninguém deve se intimidar com o fato nem dar a devida importância, a esta atitude de Valadares. Também foi exposto que, no máximo até a próxima segunda-feira, o Sindicato dos Servidores Públicos do Estado de Sergipe entrará com uma ação cautelar na Justiça Comum solicitando uma liminar no sentido de desbloquear os salários.

Na avaliação dos grevistas o fato do governador Antonio Carlos Valadares mandar bloquear o pagamento dos barnabés do Estado é uma prova e que, mais uma vez, o executivo não é um democrata, está rasgando a Constituição para agir como um ditador, um terrorista, uma vez também que, não procura dialogar com o Comando de Greve para que juntos cheguem a um acordo.

Ficou estabelecido, que na próxima terça-feira haverá uma nova assembléia geral unificada, às 15 horas, no Instituto Histórico com a finalidade de avaliar o movimento e discutir novas formas de luta. Que assembléias serão feitas nos órgãos que ainda não aderiram ao movimento e fazer uma nota assinada pela sociedade pressionando o Governo a negociar.

Também foi elaborado um programa que será desenvolvido até o final da semana. Assim, nesta quinta-feira, foi determinado que haverá panfletagens nos Terminais do Distrito Industrial e na Rodoviária Velha, nos horários de 6:30, 10:00 horas e 17:00 horas e que todos os servidores estaduais participarão da passeata do pessoal da Universidade Federal de Sergipe, hoje a tarde, no calçadão.

Para amanhã ficou decidido que haverá um seminário sobre o plano de cargos e salários, à tarde, no Instituto Histórico. No sábado, o carro de som, sairá pelas ruas da cidade comunicando à população que os servidores continuam em greve porque Valadares não quer negociar. E no domingo, para terminar a programação, ficou estabelecido que ocorrerá um arrastão pela praia de Atalaia Velha com saída, às 10 horas, do Terminal de Ônibus do bairro Atalaia.

Polícia, Bombeiros e Juizado já têm esquema na venda de fogos

A Superintendência da Polícia Civil, o Corpo de Bombeiros e a Polícia Militar, além do Juizado de Menores, já montaram esquema especial, para controlar o comércio e uso de fogos de artifício durante os festejos juninos em todo o Estado, a exemplo do que acontece todos os anos.

Há um mês do São João, principal festa do período junino, já são muitos os pontos de vendas de fogos de artifício em toda a capital. Em alguns bairros, principalmente os mais afastados do centro comercial, já é grande o uso dos fogos.

Até o momento, ainda não foi registrado nenhum caso de acidente grave com fogos de artifício, mas a greve no setor de saúde vem preocupando a população, uma vez que o Hospital João Alves Filho, possui o único setor de queimados do Estado, e este encontra-se desativado. O único setor hoje que encontra-se desprecavido para os problemas decorrentes da utilização de fogos é o de saúde.

A Secretaria Municipal de Abastecimento já delineou os locais onde será permitido o comércio de fogos. As pessoas interessadas em comercializar os produtos tem que procurar a Secretaria para tirar a licença e pagar os impostos. Este ano, segundo o secretário Antônio Jacinto Filho, não será permitida a comercialização clandestina, e quem agir sem o licenciamento terá os fogos apreendidos pela fiscalização da Prefeitura de Aracaju.

Nos locais onde foi autorizado o comércio de fogos, os vendedores já começaram a fazer a instalação das barracas, só que este serviço está sendo orientado e controlado pela Secretaria de Segurança Pública e Corpo de Bombeiros, que exigem que as normas mínimas de segurança sejam respeitadas. Entre estas normas, inclui-se o espaço mínimo entre uma barraca e outra, além do uso obrigatório de extintores de incêndio.

Algumas escolas da periferia de Aracaju estão com dificuldades de continuar funcionando a noite por causa dos fogos que são soltados nas suas imediações. O problema acontece todos os anos, mas os educadores estão com uma preocupação a mais, visto que em função da greve da educação, as sulas na rede estadual se estenderão até depois do São João.

A partir da sexta-feira da próxima semana, terá início a trezena de Santono Antonio, na colina do bairro que leva o nome do Santo. Como sempre acontece neste período, grupos de vândalos criam a maior confusão no local, soltando fogos, principalmente o busca-pé. Para evitar problemas com os fiéis, os organizadores das festividades já estão pedindo a intervenção da polícia no sentido de proibir os abusos.

A Polícia está de prontidão durante os festejos juninos, e segundo o comandante da Polícia Militar, coronel Joseluce Prudente, seus homens estarão de prontidão, para agir em todo o Estado, para evitar transtornos para a população que deseja festejar pacificamente.

Funcionalismo público realiza passeata contra o Governador

Após o término da assembléia geral unificada do funcionalismo público estadual, às 17 horas, os cerca de 3 mil grevistas que se encontravam presentes no evento, saíram em passeata pelas ruas do centro da cidade em protesto ao silêncio do Governador Antônio Carlos Valadares- que não quer negociar - e a sua decisão de bloquear os salários dos servidores.

A passeata iniciou na rua Itabaianinha e terminou em frente ao Palácio Olímpio Campos, quando foi realizado um ato público. Na passeata, os servidores portavam faixas e cartazes, e cantavam músicas criticando o Governo Valadares. Ela ocorreu sem nenhum incidente, uma vez que não houve policiais para reprimir a manifestação.

Nas faixas poderiam ser vistos vários dizeres, dentro os quais ''Estamos em Greve'', e ''Pela salvação do Serviço Público em Defesa dos Nossos Salários. Vem Para a Luta Você Também''. Nos cartazes estavam escritos, dentre outros dizeres: ''Servidores Públicos Seja Digno! Nossa Luta Será Mais Forte Com Você'' e ''Servidores, Participe da Greve e dos Eventos Programados. Nossa Luta é Nossa União''. Eles também denunciavam os marajás do Estado, tais como, André Mesquita, Edney Caetano, Antônio Freitas e Cicero Veiga.

Todavia, o que mais impressionou às pessoas que assistiram à passeata foram às músicas que estavam sendo cantadas pelos grevistas. São elas: ''Valadares vai ganhar uma passagem para sair deste lugar. Não é de Trem nem tão pouco de avião é algemado no camburão. Etá homem ladrão!, ''Servidores de barriga vazia, Valadares na mordomia''. ''Chora Valadares, Valadares chora, chora Valadares que está chegando a sua hora'' e ''Arroz feijão saúde educação''.

A passeata, que iniciou às 17 horas, somente encerrou-se depois das 18 horas, com a realização de uma manifestação em frente ao Palácio Olímpio Campos, quando os servidores diziam: ''Vem cá Valadares nós queremos conversar''.

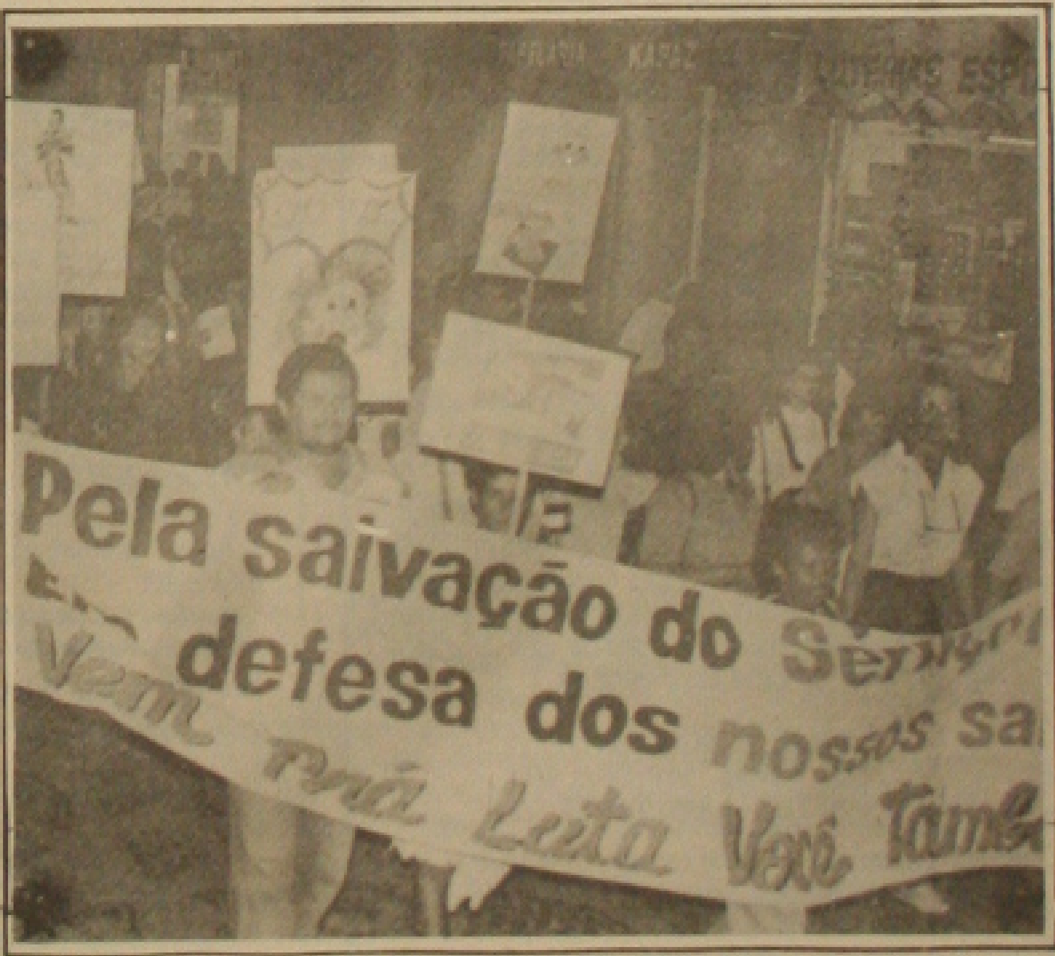

População continua sem ter qualquer assistência médica

A população aracajuana, principalmente a formada pelos servidores públicos do Estado, está a cerca de dois meses sem praticamente nenhuma assistência médica, em função da greve do pessoal da saúde. Isso tem causado irritação ao pessoal que não poupa críticas as autoridades governamentais.

Ontem o professor Mathias da Silva Leite procurou a reportagem da Gazeta de Sergipe, para protestar contra o que ele considerou de descaso do governador Antônio Carlos Valadares, que não se propôs a resolver o problema do pessoal da saúde, em greve por tempo indeterminado.

Segundo educador, quando um parente do Governador ou de qualquer outro membro do seu secretário fica doente, tem médico particular a disposição, com a ajuda dos cofres públicos, no entanto o servidor, que contribui com o Instituto de Previdência do Estado de Sergipe - IPES - fica sem atendimento médico a cerca de um mês, e todos assistem a isso passivamente.

Mathias da Silva Leite disse ainda que ganha pouco mais de CR$ 20.000,00 como professor, e somente essa semana já gastou CR$ 12.800,00 com consulta médica, exames e medicamentos, para uma filha menor que encontra-se com problemas alergicos. Ele pretende até entrar com um processo, para receber do IPES o dinheiro gasto.

A situação dos servidores no que se diz respeito a assistência médica não é boa. A cerca de um mês que o IPES deixou de atender, e até o serviço de urgência foi paralisado a 15 dias, o que tem gerado transtornos para os previdenciários, que pedem uma providência do Governo do Estado, no sentido de negociar com os grevistas o fim do movimento paredista.

Os profissionais que integram o Comando de Greve do IPES entende a situação do funcionalismo, no entanto pode a compreenção de todos. Segundo eles, é impossível trabalhar sem receber salários condignos e se exime da culpa pela paralisação, acusando o Executivo Estadual, por não se preocupar em discutir com o pessoal em greve.

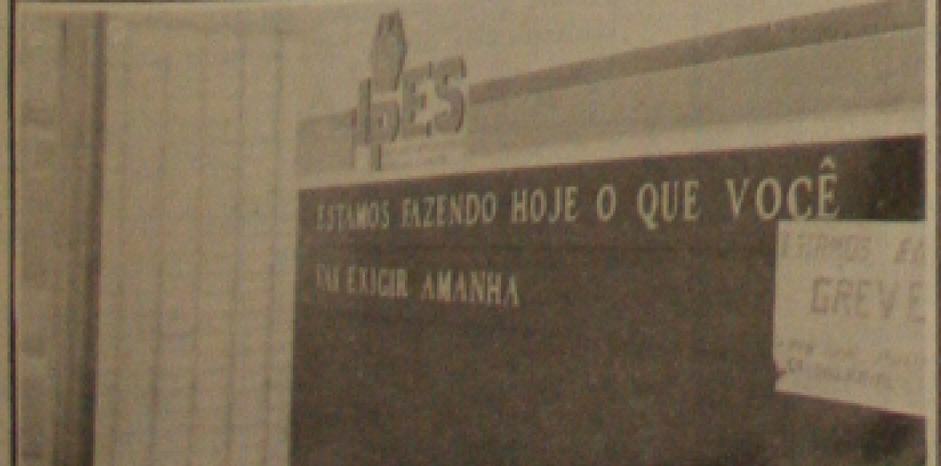

Conselho vai reivindicar maior poder

Foi reeleito ontem, com a maioria dos votos o presidente do Conselho Municipal de Proteção e Defesa do Meio Ambiente, Agonalto Pacheco da Silva. Para exercer as funções de secretário executivo foi escolhido, através de votação, Mesmer da Silva Ferreira. O Conselho, que completa um ano de atividades no próximo dia cinco de junho, tem como principal objetivo denunciar a existência ou prática dos atos pedratórios contra a natureza, além de opinar sobre os Projetos individuais ou coletivo que, por sua natureza, possam por um risco o equilíbrio ambiental.

O presidente Agonalto revelou que sua principal meta, nesse segundo mandato, será lutar juntamente com seus conselheiros pelo carácter deliberativo do Conselho Municipal de Proteção e Defesa do Meio Ambiente. Ele explica que, atualmente o Conselho funciona sob norma consultiva, ou seja, o poder executivo ouve as propostas e sugestões encaminhadas, no entanto, não é obrigada a acatá-las. Trabalhando sob o poder deliberativo, o Prefeito terá que aceitar as decisões tomadas - frisou Agonaldo Pacheco.

No decorrer do seu primeiro mandato, Agonalto informou que a primeira medida do Conselho foi solicitar ao prefeito Wellington Paixão que priorizasse o problema do lixo, viabilizando a instalação de um aterro sanitário como destino final de todo o lixo recolhido na capital. Esse pedido de acordo com Agonalto continua pendente até o momento atual.

Moradores da Terra Dura vão ficar sem transporte coletivo

Os moradores da Terra Dura podem ficar sem transporte e o que é mais grave, podem ser vítimas de uma tragédia porque a ponte que dá acesso a localidade está em péssimas condições, sem oferecer a mínima segurança ao tráfego de veículos pesados.

A advertência foi feita ontem pelo superintendente Municipal de Transportes Urbanos Mário Sérgio, ao solicitar providências urgentes por parte do Departamento de Estradas e Rodagens (DER). Ele explicou que a ameaça de um acidente existe e já foi inclusive levantada pela imprensa.

Mário Sergio disse que diariamente um grande número de veículos pesados circulam pela ponte. Os caminhões da coleta de lixo e ônibus do transporte coletivo são obrigados a utilizar esse meio de acesso a Terra Dura. Entre os usuários dos coletivos as reclamações são freqüentes em relação ao estado da ponte.

Afirmando que tem crescido bastante o número de moradores da Terra Dura, o superintendente de Transportes salientou que já é necessária a construção de uma ponte de concreto que ofereça segurança ao tráfego de veículos pesados.

Mário Sérgio disse ainda que a fragilidade da ponte pode ser facilmente constatada e que se não for adotada uma providência urgente os moradores da Terra Dura continuarão expostos ao risco de uma tragédia. E advertiu para o fato de que podem ser suspensas as linhas de ônibus para a localidade, como forma de prevenção da segurança dos usuários.

Collor se diz responsável pelos erros

Entrevista coletiva foi muito tranquila

Brasília - Pontualmente às 10 horas, o presidente Fernando Collor ocupou, sozinho, a imensa mesa, instalada no auditório do Itamaraty, para a sua segunda entrevista coletiva, desde a posse. Ao seu lado direito, apenas quatro auxiliares diretos e, em frente, uma platéia formada por jornalistas e diplomatas, que acompanhou atentamente o desfile de temas gerais, incluindo até o futebol.

Envergando um elegante terno azul marinho, a mesma cor usada na posse, Collor estava tranquilo, passou ao largo das perguntas mais polêmicas, a fim de demonstrar sempre unidade de sua equipe e sucesso do plano econômico. Anotou as mais longas e, só por um momento, mostrou irritação. Foi justamente quando a repórter Rosana de Cassia, da Rádio Eldorado, fez, na sequência, três perguntas sobre poupança e política salarial, evitando que a entrevista se transformasse em debate.

- Eu queria saber se é uma pergunta por cada repórter ou são várias perguntas - reclamou, ouvindo da repórter que não ficaria satisfeita com as respostas. Ela, então, fez a quarta.

Em outro momento, o presidente foi irônico ao minimizar a recente crise envolvendo militares, colocando no mesmo patamar o Clube Militar e os Clubes de Engenharia e Arquitetura.

Outros dois assuntos, completamente diferentes, arrancaram risos de Collor. Primeiro, uma explicação para o mistério que envolveu a ausência, de cinco dias, do ministro Bernardo Cabral, da Justiça. Ele virou-se para o ministro e o colocou a disposição para posterior esclarecimento.

Sentado ao lado do chanceler Francisco Rezek, Cabral não conteve o riso. Momentos antes, sua expressão era bem diferente não conseguiu evitar um longo cochilo, justamente no momento em que Collor respondia a um dos assuntos mais delicados que envolve o Ministério da Justiça: os cochilos jurídicos do Governo.

Collor se divertiu também com a pergunta de Michel Galan, da Agência France Press, ansioso em saber a sua opinião sobre a estratégia a ser aplicada pela Seleção Brasileira na Itália: adotar o futebol arte ou o jogo duro, de garra, ao estilo de Dunga.

Ao minimizar também as críticas de paralisação da economia e ao plano de estabilização, Collor recorreu a uma expressão típica do vocabulário do seu antecessor José Sarney, nos períodos de crise e pessimismo: "Arautos da catastrofe"

Presidente admite o uso de uma política salarial transitória

BRASÍLIA - O presidente Fernando Collor garantiu ontem, em entrevista coletiva, que não terá dúvida em lançar mão de uma política salarial transitória e alternativa, tão logo perceba uma ação "nefasta" dos empresários contra os trabalhadores, a partir da livre negociação implantada pelo Governo. Com essa intenção, segundo disse, é que mandou o ministro Rogério Magri, do Trabalho, preparar uma proposta política salarial transitória para que o governo possa aplicá-la imediatamente, se for preciso.

Entretanto, o presidente fez uma longa defesa da livre negociação, acrescentando que essa fórmula não deve prejudicar os trabalhadores. A livre negociação, de acordo com Collor, sem dúvida alguma atende ao princípio de modernidade do Governo brasileiro. Mas reconheceu que existem categorias que por não estarem reunidas em sindicatos fortes precisam de atenção do Governo.

-No momento em que detectarmos que isso esteja acontecendo, nós não teremos nenhuma dúvida de submetermos a sociedade um novo texto que pode ser esse que está sendo tratado no Ministério do Trabalho e da Previdência e Assistência Social pelo ministro Magri - disse.

Ao lado da livre negociação salarial, o presidente começou sua entrevista fazendo uma longa defesa de seu Plano Econômico e disse que antes do prazo de 100 dias que deu para que a sociedade cobrasse resultados, o Governo já está alcançando suas metas antecipadamente.

De acordo com o presidente, a intenção era reduzir a inflação mensal de 90% para 10% e o País já conta com um índice de 3,26% a otimização da aplicação do Plano, segundo desatacou, esperaria uma liquidez na base de 18% a 20% do PIB, que hoje está em 14,3%

- O sucesso do Plano é algo palpável - concluiu o presidente para negar que esteja acontecendo uma fase crítica nesses 68 dias de Governo.

Ele voltou a dizer que houve um ganho real de salários nesses 68 e acrescentou que basta ir aos Shopping Centers sobretudo na sexta-feira à noite e sábados, para verificar o número de pessoas que estão comprando nas lojas. Ao mesmo tempo, contudo, Collor aproveitou para insistir na sua campanha da pechincha e pediu que os brasileiros comprem apenas o que for necessário.

Collor também se recusou a admitir qualquer problema com os depósitos em Caderneta de Poupança. Ao contrário, segundo o presidente, o que o Governo está vendo é um aumento muito grande de abertura de novas cadernetas. O problema do momento é que está exigindo estudos do Governo, na interpretação de Collor, é saber se a rentabilidade nessas aplicações está suficientemente correta para motivar a permanência dos recursos na poupança. Mas ele mesmo apresentou sua justificativa, depois que um jornalista insistiu em saber se será revisto o critério de reajustes desses empreendimentos:

- E preciso verificar que nós saimos de uma inflação de 90% ao mês e estamos hoje com uma inflação por volta de 3% em 68 dias, esse processo de acomodação, que não se faz sem que tenhamos que realizar uma série de ajustes. Nós não podemos permitir que o nível de rentabilidade das cadernetas seja tal que afugente o depositante, ou seja, a Caderneta de Poupança tem que ser um investimento atrativo.

Ter um carro a álcool, contudo, é um problema que o presidente admitiu existir e para o qual não apontou solução imediata. Tanto que voltou a afirmar que hoje ele só compraria um carro a gasolina. Mas disse que determinou ao ministro Ozires Silva, da Infra-Estrutura, resolvê-lo dentro do menor espaço de tempo possível, oferecendo aos proprietários de carros a álcool informações claras e transparentes para que eles saibam exatamente o que está acontecendo em função das ações que o Governo vem empreendendo no sentido de solucionar a questão. Collor só não antecipou em sua entrevista o que o seu ministro vai fazer para resolver o problema, lembrou apenas, que isso não depende de uma portaria ou de um decreto, ou da vontade do presidente da República, destacando que outros fatores como temporada de safra também interferem para o Norte e Nordeste, o presidente previu dificuldades de abastecimento a partir de julho, por causa da entresafra, mas prometeu:

-Nós estamos trabalhando duro em cima disse, com muito vigor, para que possamos já agora em junho /julho normalizar o abastecimento de álcool em todo o País.

Nessa entrevista o presidente não inovou em suas respostas sobre o tratamento da dívida externa. Disse que o fundamental na negociação com os credores é a obediência a princípio "basilar" segundo o qual primeiro o País tem que ter garantido o seu crescimento econômico. Ele afirmou que a dívida externa é uma discussão que terá que passar por toda a sociedade e pelo Congresso Nacional para que as autoridades possam iniciar uma ampla negociação com certeza de que os seus resultados serão favoráveis aos interesses do Brasil.

BRASÍLIA - O presidente Fernando Collor [illegible] ponsabilidade pelos erros jurídicos [illegible] do ao secretário da Administração [illegible] ticara a falta de vontade política de [illegible] verno na reforma administrativa - disse [illegible] existe uma vontade política, que é a sua [illegible] que a reforma administrativa vai caminhar [illegible] no vai cumprir rigorosamente "ponto por [illegible] por vírgula" o que se comprometeu a [illegible]

Ao contrário de responsabilizar seus [illegible] retos pelos sucessivos erros registrados [illegible] aproveitou a pergunta e não economizou [illegible] equipe, repetindo que todos ficarão até o [illegible] administração.

—Todos permanecem dentro da estrutura [illegible] por uma questão pessoal ou por uma questão [illegible] peito diretamente à cada um deles, porque [illegible] oferecer os seus esforços e os seus serviços [illegible] tra instância, que não a nível federal - disse.

Collor ainda agradeceu publicamente a [illegible] nistros e secretários, "pelo idealismo e [illegible] que, segundo o presidente, vem exercendo [illegible] e disse que eles merecem a sua "maior confiança" além de sua amizade, em função [illegible] todos.

-Eles estão governando de maneira [illegible] tro do [illegible] espaço de tempo possível, as [illegible] cionais. Se erros estão acontecendo, [illegible] tecendo no Governo, esses equívocos são [illegible] os cometi e não nenhum dos meus ministros [illegible] - defendeu o presidente.

Apesar dos elogios, Collor reagiu [illegible] lhe lembrou o desabafo do secretário [illegible] —Neste Governo só existe uma vontade [illegible] a vontade do presidente. O regime é presidencialista [illegible] por uma questão de temperamento e de [illegible] costumo atuar dessa maneira. No momento [illegible] mais de uma vontade política isso não [illegible] reagiu imediatamente.

O presidente também garantiu que a [illegible] trativa está caminhando do jeito que ele [illegible] se que não tem nenhum motivo, ainda, [illegible] impaciência, apesar de registrar que a [illegible] de suas características.

GOVERNO DE SERGIPE
SECRETARIA DE ESTADO DOS TRANSPORTES, OBRAS PÚBLICAS E ENERGIA - SETOPE.
DEPARTAMENTO DE ESTRADAS DE RODAGEM - DER/SE

AVISO

O DEPARTAMENTO DE ESTRADAS DE RODAGEM DO ESTADO DE SERGIPE (DER-SE)., torna público para conhecimento das firmas interessadas que o EDITAL DE CONCORRÊNCIA Nº 18/90 que seria realizado no dia 19 de junho de 1990, fica sem efeito por conveniência administrativa.

Aracaju, 23 de maio de 1990.

Engº Flávio C. de Oliveira Neto
DIRETOR GERAL DO DER-SE

GOVERNO DE SERGIPE
SECRETARIA DE ESTADO DOS TRANSPORTES, OBRAS PÚBLICAS E ENERGIA - SETOPE.
DEPARTAMENTO DE ESTRADAS DE RODAGEM - DER/SE.

AVISO

O DEPARTAMENTO DE ESTRADAS DE RODAGEM DO ESTADO DE SERGIPE (DER-SE), torna público para conhecimento das firmas interessados que o EDITAL DE CONCORRÊNCIA Nº 16/90 que seria realizado no dia 12 de junho de 1990, fica sem efeito por conveniência administrativa.

Aracaju, 23 de maio de 1990.
Engº. Flávio C. de Oliveira Neto
DIRETOR GERAL DO DER-SE

GOVERNO DE SERGIPE
SECRETARIA DE ESTADO DOS TRANSPORTES, OBRAS E ENERGIA - S E T O P E.
DEPARTAMENTO DE ESTRADA DE RODAGEM - DER/SE

A V I S O

O DEPARTAMENTO DE ESTRADAS DE RODAGEM DO ESTADO DE SERGIPE (DER-SE)., torna público para conhecimento das firmas interessadas que o EDITAL DE CONCORRÊNCIA nº 17/90 que seria realizado no dia 15 de junho de 1990, fica sem feito por conveniência administrativa.

Aracaju, 23 de maio de 1990

Engº. Flávio C. de Oliveira Neto
DIRETOR GERAL DO DER-SE

CERSESA — Cerâmica Sergipe S.A.
CGC/MF Nº 15.104.3[illegible]3/0001-15

RELATÓRIO DA DIRETORIA

Senhores Acionistas:

Cumprindo determinações legais e estatutárias, vimos submeter à apreciação de V. Sªs. o Balanço Patrimonial, Demonstrações Financeiras, relativo ao exercício social encerrado em 31.12.89.
Desejamos no ensejo, agradecer à SUDENE, ao Banco do Nordeste do Brasil, e a todos que direta ou indiretamente vêm contribuindo para o êxito do nosso empreendimento, e nos colocamos à disposição dos Senhores Acionistas para qualquer esclarecimento que porventura julguem necessário.

Aracaju, 30 de março de 1990

A DIRETORIA

DEMONSTRAÇÃO DAS ORIGENS E APLICAÇÕES DE RECURSOS

	31.12.89 NCz$	31.12.88 NCz$
ORIGENS		
Realização do Capital Social	865.333	55
Aumento do Passivo Exigível a Longo Prazo	282.982	-
Despesas (Receitas) que não afetam o Capital Circulante	20.290	-
TOTAL DAS ORIGENS	1.168.605	55
APLICAÇÕES		
Aquisição de Imobilizado	529.042	-
Aumento do Diferido	47.879	251
Aumento do Exigível a Longo Prazo	539.291	-
TOTAL DAS APLICAÇÕES	1.116.212	251
AUMENTO/REDUÇÃO DO CAPITAL CIRCULANTE	52.393	(196)
DEMONSTRAÇÃO DA VARIAÇÃO DO CAPITAL CIRCULANTE		
ATIVO CIRCULANTE		
No Início do Exercício	-	-
No Fim do Exercício	52.400	-
Variação	52.400	-
PASSIVO CIRCULANTE		
No Início do Exercício	-	89
No Fim do Exercício	7	285
Variação	7	(196)
VARIAÇÃO DO CAPITAL CIRCULANTE	52.393	(196)

DEMONSTRAÇÃO DAS MUTAÇÕES DO PATRIMÔNIO LÍQUIDO

HISTÓRICO	TOTAL	CAPITAL REALIZADO	RESERVA DE CAPITAL
POSIÇÃO INICIAL DO PATRIMÔNIO LÍQUIDO	1.458	90	1.368
AUMENTO DE CAPITAL:			
C/RECURSOS DO FINOR	300.000	300.000	-
C/RECURSOS DE ACIONISTAS	565.333	565.333	-
C/RESERVA DE CAPITAL	-	-	-
CORREÇÃO MONETÁRIA DO PATRIMÔNIO LÍQUIDO	3.930.922	-	3.930.922
POSIÇÃO FINAL DO PATRIMÔNIO LÍQUIDO	4.797.713	865.423	3.932.290

BALANÇOS PATRIMONIAIS ENCERRADOS EM 31 DE DEZEMBRO DE 19[illegible]

ATIVO	31.12.89 NCz$
CIRCULANTE	52.400
Caixa e Bancos	52.400
REALIZÁVEL A LONGO PRAZO	1.880.897
Adiantamento a Terceiros	1.880.897
PERMANENTE	3.705.176
Imobilizado - Custo Corrigido	3.644.716
Diferido	52.460
TOTAL DO ATIVO	5.638.473

PASSIVO	
CIRCULANTE	7
Contas a Pagar	7
EXIGÍVEL A LONGO PRAZO	283.268
Crédito de Acionista P/Aum. de Capital	266.642
Créditos de Empresas Coligadas	16.626
PATRIMÔNIO LÍQUIDO	5.355.198
CAPITAL SOCIAL	865.423
Correção Monetária do Capital Realizado	3.932.290
Resultado do Exercício (Inflacionário)	557.485
TOTAL DO PASSIVO	5.638.473

NOTAS EXPLICATIVAS ÀS DEMONSTRAÇÕES FINANCEIRAS

01 - APRESENTAÇÃO DAS DEMONSTRAÇÕES FINANCEIRAS
As Demonstrações Financeiras foram elaboradas e são apresentadas de acordo a Lei das Sociedades por Ações, expressas em moeda do dia [illegible]

02 - RESUMO DAS PRÁTICAS CONTÁBEIS
a) A Empresa encontra-se em implantação não tendo Receitas [illegible] gistrar.
b) Os Ativos Realizáveis e os Passivos Exigíveis em prazo [illegible] as são apresentados como circulantes.
c) Os efeitos inflacionários sobre as demonstrações são reconhecidos [illegible] da Correção Monetária, efetuada com base na variação de [illegible] contas do Ativo Permanente e do Patrimônio Líquido e o [illegible] reção é registrado no resultado do exercício.

03 - PATRIMÔNIO LÍQUIDO - CAPITAL SOCIAL
O Capital Subscrito e Integralizado é de 865.423 ações [illegible] 350.090 ações Ordinárias, 215.333 ações Preferenciais classe "A" e [illegible] preferenciais classe "B", no valor nominal de NCz$ 1,00 [illegible] uma.

SADI PAULO C. GITZ
Dir. Presidente

LUIZ EDUARDO MAGALHÃES
Dir. Administrativo

POLÍCIA

Populares encontram corpos crivados de balas na capital

Populares encontraram sem vida e crivado de balas de revólver calibre 38, o corpo do viciado em drogas, Ronaldo Ribeiro Souza, 20 anos, morador à rua G, número 35, Conjunto residencial Maria do Carmo.

O corpo foi encontrado por volta das 20:00 horas, nas imediações do Terminal Rodoviário "Engenheiro José Rollemberg Leite" e removido alguns minutos depois para o Instituto Médico Legal/IML, onde somente ontem pela manhã foi necropsiado.

Os policiais da Delegacia Especial de Roubos e Furtos/Derof, que receberam a notícia através de telefonema se dirigiram ao local e após o levantamento policial, acreditam que este seja mais um caso de arquivo da famosa "guerra da maconha", envolvendo marginais ligados ao tóxico que residem no Bairro América e Santos Dumont.

LOCAL

Quanto ao local onde foi encontrado o corpo de Ronaldo Ribeiro de Souza, filho de Edite Ribeiro de Souza, é por demais conhecido devido inúmeros corpos encontrados também crivados de balas, sendo que os crimes todos são cometidos entre às 18:00 e 20:00 horas.

Por outro lado, o delegado João Sacramento vai aguardar que os parentes da vítima compareçam a delegacia já que algumas delas serão ouvidas e consequentemente oferecer subsídios para chegar ao criminoso.

A famosa "guerra da maconha" faz mais outra vítima. Em menos de 48 horas, dois jovens foram assassinados a tiros de revólver calibre grosso, ambos na periferia da cidade quando procuravam transar com drogas.

A mais recente vítima foi Alexandre Santos, 17 anos, filho de Maria de Lourdes Santos, morador à rua Afonso Pena, 150, Bairro Novo Paralso. Ele foi assassinado com um tiro na cabeça e ainda teve o seu pescoço quebrado pelos colegas viciados em drogas.

O crime aconteceu por volta das 21:00 horas numa vila de quartos situada na Praça Franklin Roosevelt – Bairro América, quando Alexandre Santos estava na vila a procura de maconha e se desentendeu com um dos viciados que estava armado. Alexandre tentou correr, entretanto, foi alvejado na cabeça e ao cair teve o pescoço deslocado.

Policiais da Delegacia Especial de Roubos e Furtos/Derof estiveram no local e diante do levantamento do delito, constataram que na vila funciona uma "boca de fumo". Quanto ao criminoso a polícia não quis revelar o nome, no entanto, está na pista podendo a qualquer momento ser trancafiado e levado para o Reformatório Penal de Aracaju.

Por outro lado, o corpo de Alexandre Santos foi encaminhado para o Instituto Médico Legal/IML, onde às 23h30min., deu entrada para ser necropsiado. O corpo até ontem no início da tarde permanecia na geladeira a disposição da família para ser sepultado.

Decretada preventiva de tarados

O Juiz de Direito da Comarca de São Cristóvão, Dr. Antonio Fernando Macedo de Souza, acaba de decretar a Prisão Preventiva dos tarados Edson José dos Santos e Carlos Alberto dos Santos, os quais foram qualificados no artigo 213, combinado com o artigo 224 "a" e artigo 226, I e II todos do Código de Processo Penal.

Edson José dos Santos e Carlos Alberto dos Santos tiveram a Prisão Preventiva decretada depois que o Delegado Municipal de Polícia da cidade de São Cristóvão, Capitão PM, José Campos Correia, por terem praticado crime de estupro contra a menor de iniciais "Z.J.S.", de apenas 10 anos, quando esta se encontrava sozinha em casa.

O delegado José Campos Correia em contato com a reportagem da Gazeta de Sergipe, disse que, Edson José dos Santos aproveitou da ausência de sua esposa para trancar no quarto a menor "Z.J.S.", filha de Josefa Correia dos Santos, residente na avenida Lourival Baptista, em São Cristóvão, para praticar o estupro junto com o seu sobrinho Carlos Alberto dos Santos. Este último disse o delegado, chegou a colocar uma faca no pescoço da vítima até conseguir fazer o seu intento.

A menor "Z.J.S.", foi encontrada em casa alguns minutos depois com as vestes suja de sangue. A mãe da menor, Josefa Correia dos Santos ao sentir o dilema da filha, se dirigiu até a Delegacia de Polícia onde registrou uma queixa crime, além de pedir ajuda para conduzir a vítima até o Hospital Pronto Socorro Dr. Augusto Leite, onde permanece internada em estado delicado.

FUGIRAM

Os maníacos sexuais Edson José e Carlos Alberto, sendo que o primeiro é padastro da menor, estão foragidos, entretanto, a polícia continua a sua procura. Na manhã de ontem, o delegado José Campos esteve conversando com o Coordenador de Assuntos Policiais do Interior, Coronel Aurino Batinga, mostrando a decretação de prisão e pedindo ajuda aos demais companheiros.

Doméstica teve morte trágica quando tomava banho no Poxim

A doméstica Maria Pinheiros dos Santos, 54 anos, teve morte trágica na tarde de anteontem, quando tomava banho no rio Poxim e foi arrastada pela correnteza, sendo encontrada minutos depois sem vida.

Maria Pinheiro dos Santos, solteira, natural de Umbaúba, que residia no Parque São José, no município de Nossa Senhora do Socorro, foi tragada pelas águas doce, por volta das 16:00 horas, quando lavava roupa nas proximidades da ponte denominada por Calumbi e ao terminar resolveu tomar banho. Daí, ela foi arrastada pela correnteza, sendo retirada por populares já sem vida.

O corpo de Maria Pinheiro dos Santos foi removido para o Instituto Médico Legal/IML, por determinação da Delegacia de Polícia responsável pela investigação do fato, onde deu entrada por volta das 19h20min., para ser necropsiado e em seguida ser liberado para o devido sepultamento, que aconteceu ontem às 15:00 horas no Cemitério São João Batista.

Ladrão é preso com um cartão de crédito que não era dele

De posse de um Cartão de Crédito, pertencente a Sra. Delma Salustino de Lima, o ladrão José Edilson Santos Silva, 26 anos, foi preso por agentes da Quarta Delegacia Metropolitana e encaminhado ao xadrez onde permanece a disposição do Major Hélio Silva.

José Edilson Santos Silva, morador à rua A, número 298, Bairro Ponto Novo, foi preso na tarde de anteontem, nas dependências das Lojas Santana, do Riomar Shopping, quando tentava fazer várias compras. O lalau separou algumas mercadorias, no entanto, no ato de fazer o pagamento foi surpreendido pelos policiais.

Francisco de Assis Santos, 28 anos e Erivaldo Silva Santos, 29 anos, foram flagrados roubando mercadorias nas dependência do Supermercado Prudente, do conjunto Augusto Franco.

Francisco de Assis Santos, residente avenida Santa Gleide, 61- Jardim Centenário e Erivaldo Silva Santos, morador na avenida Osvaldo Aranha, 171- conjunto Agamenon Magalhães, foram surpreendidos pelo segurança que de imediato chamou os policiais de plantão da Quarta Delegacia. A dupla estava de posse de dois quilos de queijo, alguns quilos de carne e a importância de 2 mil cruzeiros em dinheiro, que segundo informações, de produto de roubo.

O delegado Hélio Silva ontem mesmo devolveu as mercadorias que estavam em poder dos ladrões e vai permanecer com eles alguns dias no xadrez.

Secretário de Segurança faz agradecimentos aos sergipanos

Depois de alguns dias hospitalizado por causa de um acidente que sofreu, o coronel Eduardo Antonio Carvalho Pereira, secretário da Segurança Pública, voltou ontem as atividades.

Eduardo Pereira deu expediente normal em seu gabinete. Durante os dias enfermo, o secretário foi substituído pelo coronel João Barreto Mota, superintendente da Polícia Civil.

AGRADECIMENTO

Ao tempo em que me restabeleço de um acidente e paulatinamente retorno às minhas atividades na Secretaria de Estado da Segurança Pública de Sergipe, na impossibilidade de fazê-lo pessoalmente, desejo agradecer, de público, ao Hospital de Cirurgia e sua abnegada equipe de médicos e auxiliares que me atenderam, ao sr. governador do Estado de Sergipe que em nenhum momento me deixou faltar qualquer tipo de assistência, ao advogado e amigo Augusto César Lobão Moreira que desde a ocorrência do acidente deixou de lado seus afazeres e lazeres para apoiar a mim e minha família naqueles momentos críticos que todos passávamos, ao cel. João Barreto Mota que me substituiu no cargo de forma leal, dinâmica e eficaz, aos companheiros do 28° BC e à grande parte dos delegados de polícia, civis e militares, que sempre estiveram a me dar forças para um rápido retorno às atividades, a muitos dos integrantes da Polícia Militar e dos policiais da nossa Polícia Civil que me visitaram, telefonaram, mandaram visitas e até recados desejando-me um pronto restabelecimento, a todos os amigos e às pessoas anônimas que também me visitaram e inclusive oraram em proveito de minha saúde, à maior parte da imprensa que entendeu o momento difícil pelo qual eu e minha família passávamos, a todos aqueles que, de um modo ou de outro, fizeram algo para me proporcionar paz, tranqüilidade e recuperação; agradecer enfim a forma gratificante e até plena de emotividade de ver e saber quão grande é o número de amigos que possuo nesta maravilhosa e abençoada terra que me recebeu como filho e à qual eu e minha família devemos momentos inesquecíveis de nossas vidas.

Eduardo Antonio Carvalho Pereira

Gamaliel Feitosa Filho

Arrombador de casas está preso na 3ª DP

O perigoso assaltante e arrombador de residência Gamaliel Feitosa Filho, vulgo "Gaminha", 19 anos, foi preso na noite de anteontem, pelos policiais Amor Divino e José Leite, da Terceira Delegacia de Polícia.

A prisão do delinqüente aconteceu por volta das 21h30min., quando os agentes da polícia civil faziam ronda no conjunto residencial João Paulo II, situado no Bairro Industrial e se depararam com ele. No ato da prisão, "Gaminha", tentou reagir, entretanto, foi dominado e levado para o xadrez.

Na delegacia, uma das vítimas de assalto praticado pelo meliante, disse que dias atrás "Gaminha" estava armado de um revólver calibre grosso e usando capacete de peão de construção civil para praticar o delito.

CUICA

Outro que está preso na Terceira Delegacia Metropolitana a disposição do delegado Marco Soares Passos é o marginal Antonio Fernando da Silva, vulgo "Cuica", 24 anos, morador à rua 3, número 60, Conjunto João Paulo II. "Cuica", é viciado em maconha além de praticar arrombamentos. Os policias José Leite e Amor Divino prenderam o vivaldino às 21:00 horas de anteontem nas proximidades de sua residência.

Segundo a polícia, no ato da prisão "Cuica" estava de posse de um cigarro de maconha, que seria consumido a fim de dar coragem para praticar arrombamentos. O bandido é conhecido há vários anos nos meios policiais.

Preso por tentativa de morte na Atalaia

O indivíduo José Vieira Rezende, 34 anos, foi preso por policiais da PM, lotados no Posto Policial do Bairro Atalaia Velha, por tentar matar a golpes de canivete e ainda se armar de uma espingarda contra a vida de Vandete de Tal, moradora à rua Jugurta Feitosa Franco, 257, no mesmo bairro.

José Vieira Rezende que também reside na mesma rua, número 277, é muito conhecido pela polícia, pelo fato de alguns dias atrás, ter esfaqueado um tal de José, por uma simples discussão. Entretanto, desta feita, ele foi preso em flagrante usando o canivete e a espingarda.

Segundo informações, Vandete somente não morreu pelo fato de ter corrido para a casa da Presidente da Associação das Mulheres, situada na Coroa do Meio, a qual telefonou para a polícia. O delegado Celson Leonídio que vem fazendo uma limpeza na área disse que vai deixar José Vieira no xadrez por alguns dias e caso ele volte a repitar será encaminhado ao Reformatório Penal.

Celson Leonídio declarou que neste final de semana vai atuar ostensivamente em toda orla da praia a fim de fazer uma limpeza, inclusive com a prisão de alguns maconheiros que utilizam prancha de surf para despistar a polícia.

PSICANALÍSE
DÉBORAH PIMENTEL
Membro do Circulo Brasileiro de Psicanalise

FILIADA À INTERNATIONAL FEDERATION OF PSYCHOANALYTIC SOCIETIES

MEMBRO DA INTERNATIC NALE FÖDERATION DER ARBEITSKREISE FÜR TIFENPSYC' OLOGIE

E INTERNATIONALE GESELLSCHAFT FÜR AERZTLICHE PSYCHOTHERAPIE

Centro Medico Odontologico Tobias Barreto Pç T. Barreto s 1212 Tel. 222-1948 Aracaju Sergipe

PENSE NUM ALIADO COMO NÓS. GS

ATA DA ASSEMBLEIA GERAL ... ALTERAÇÃO DO ESTATUTO SOCIAL DA "CLIMEDI ASSISTÊNCIA SOCIAL"

... de março de 1990 às 15:00 horas na sala de ... CLIMEDI – Clínica de Medicina Nuclear, ... Diabetes Ltda, situada na Av. Barão de Maruim, ... reuniram-se os sócios fundadores e efetivos da ... livro de presença, a fim de deliberarem sobre ... estatuto social da Fundação, e a ... do Estatuto inicial e eleição dos Conselhos ... e Fiscal. Para coordenar o trabalho foi ... Dr. João Antônio Macedo Santana e para lavrar a ... designado Marcos Luiz Macedo Santana que leu o ... artigo por artigo, tendo em síntese o ... Social será doravante referida ... Assistência Social será uma Sociedade Civil de Direito ... Fundação, que é uma ... assistencial à comunidade em geral, sem ... de acordo com o disposto nos artigos 24 e ... Civil Brasileiro e por prazo indeterminado, ... Comarca de Aracaju-SE com endereço na Av. ... São objetivos da Fundação: Assistência à ... e a todo pessoal carente em Medicina Clínica, ... e hospitalar e especialmente nas áreas ... Endocrinologia, Laboratório, Oncologia e ... as atividades de Ensino e Pesquisa, ... Científico. Patrimônio da Fundação: O ... será constituído pela doação de Cr$ ... mil cruzeiros) de seu Presidente o médico ... Macedo Santana e de Cr$ 10.000,00 (dez mil ... Vice-Presidente Gilza de Melo Macedo Santana e ... e um mil, quatrocentos e noventa e ... e três centavos) em bens materiais da ... Medicina Nuclear, Endocrinologia e Diabetes ... ilimitado, dividindo-se nas seguintes ... Benemêritos, Honorários e Efetivos. ... órgãos de administração a Assembléia Geral, ... Conselho Consultivo, Conselho Fiscal e ... gerais: Em caso de Extinção da Fundação, ... em benefício de órgãos médico-hospitalares ... O Balanço realizar-se-á até o último dia de ... e será submetido ao Conselho de Curadores. ... Conselho ficou assim determinado: Conselho ... João Antônio Macedo Santana, Gilza ... Marcos Luiz Macedo Santana, Sérgio ... Cláudio Cruz e seus membros suplentes: Selma ... Teresa Santana Porto, Mary Barreto de Melo, ... Filho e Karina Santana Cruz. O Conselho ... representado pelos seguintes sócios: Eduardo ... Antônio de Freitas, Suzana Oliveira ... Santana Cruz, Areinda de Melo Leite, Acácia ... Farias, Maria Neide Barbosa e Raimundo Edmir ... Jorge Rezende Cruz e Geraldo Barreto de ... Silvia de Melo Ribeiro, Janecelma ... Ricardo Duarte de Melo. São os Fundadores ... João Antônio Macedo Santana, casado, médico, ... nr. 106.444, emitida pela SSP-SE, CPF ... residente à Av. Antônio Fagundes Santana, 159, ... Gilza de Melo Macedo Santana, casada, ... de Identidade nr. 142.444, emitida pela SSP- ... e residente à Av. Antônio Fagundes ... 13 de Julho; Sérgio Barreto de Melo, casado, ... de Identidade nr. 94.433, emitida pela SSP- ... e residente à Rua Juarez Carvalho, 143, ... Luiz Macedo Santana, casado, odontólogo, ... nr. 256.253, emitida pela SSP-SE, CPF ... residente à Av. Beira Mar, 1120, apto. 502, ... Em seguida a Assembléia Geral definiu os ... Presidente: Dr. João Antônio Macedo Santana; ... Gilza de Melo Macedo Santana; Diretor- ... Barreto de Melo; 1o. Tesoureiro: José Carlos ... Márcia Cristina Reis; 1o. Secretário: ... Santana; 2o. Secretária: Josefa Aparecida ... A seguir a Assembléia Geral alterou o ... da Fundação que passou a ter a seguinte ... DE CLIMEDI ASSISTÊNCIA SOCIAL" e como ... ser discutido, o Presidente declarou ... e foi lida a presente ata que foi achada ... por todos os presentes que assinaram a ... no Livro de Presença próprio, ... as cópias que se fizeram necessárias para ...

... 30 de março de 1990.

[illegible] Antônio Macedo Santana
Presidente

[illegible] Luiz Macedo Santana
Secretário

AVISO
...MÁCIA GALENO INFORMA.
...TEMOS AS NOVAS:
...A MONOTARD MC HUMANA 100 UI
...A ACTRAPID MC HUMANA 100 UI
...A PROTAPHANE MC HM 5X7,5 ML
PARA APLICAÇÃO DE INSULINA.

UNIVERSIDADE FEDERAL DE SERGIPE

...RÊNCIA DE RECURSOS HUMANOS

AVISO

...idade Federal de Sergipe através da Gerên... Humanos, torna público conforme relação ...idatos aprovados no Concurso Público de Tí... para o cargo de Professor Assistente-DE, do ... Serviço Social do Centro de Ciências So...

...ARVALHO ARAGÃO
Em 22 de maio de 1990

...f. José Nunes de Vasconcelos
... de Planejamento e Seleção de
... da Gerência de Recursos Humanos

...GOVERNO DE SERGIPE
...A DE ESTADO DOS TRANSPORTES, ...ÚBLICAS E ENERGIA - SETOPE.
...ENTO DE ESTRADAS DE RODAGEM -DER/SE

AVISO

...MENTO DE ESTRADAS DE RODAGEM ...ADO DE SERGIPE (DER-SE)., torna ...nhecimento das firmas interessadas ... DE CONCORRÊNCIA Nº 18/90 que ... no dia 19 de junho de 1990, fica sem ...eniência administrativa.

...acaju, 23 de maio de 1990.

... Flávio C. de Oliveira Neto
...ETOR GERAL DO DER-SE

...NERAÇÃO SERGIPE S.A.
(MF) Nº 16.468.951/0001-20

ERRATA

...strações Financeiras desta sociedade, ... Diário Oficial e no jornal Gazeta de ...dições do dia 04 de maio corrente, on... ...aldo Cabral de Carvalho, Téc. Cont. ...9-S-PE, leia-se: Geraldo Cabral de Carvalho ...Cont. CRC-PE 10.529-S-SE. Aracaju ...maio de 1990. Ricardo Coimbra de Al... ...no Filho, Diretor Presidente.

Marquinhos quer jogar contra o Sergip

GUTEMBERG CHAGAS

Todo cuidado é pouco

A violência, tanto moral quanto física, continua imperando no futebol brasileiro. Por descaso, irresponsabilidade ou despreparo para as funções, o fato é que os nossos dirigentes e as autoridades constitucionais pouco têm feito para descobrir as causas e combater os efeitos. Não há a preocupação de se fazer um levantamento técnico-científico, seja na área da psicologia, da sociologia ou qualquer outra de relações humanas, no sentido de se detectar o "por que" das pessoas se agredirem tanto quando estão envolvidos no esporte. Não há respeito ao próximo. Inexiste a compreensão. As amizades são esquecidas. Impera o desrespeito, a indignidade, a agressão, tudo na busca de um resultado, de uma conquista, não importando os meios para se atingir um determinado fim. E o que se está observando atualmente no nosso futebol.

E aí surge a pergunta: não existem leis que regulem o relacionamento ético-moral entre os desportistas? Claro que existem. E essas normas estão sendo aplicadas rigorosamente, mas com justiça, pelo nosso T.J.D., medindo as causas, as reações, o clima, enfim, analisando os motivos que levam determinadas pessoas a agirem ou reagirem em determinadas circunstâncias. Como todos sabem, há o que na comunicação entre as pessoas os estudiosos chamam de "feedback", também no esporte, ou principalmente neste. Normalmente, quando alguém é agredido recebe de retorno outra agressão. A toda ação vem uma reação. E no esporte, onde todos deveriam sempre estar unidos, onde o significado maior é a união dos povos, não deveria ser assim.

Desta forma, para os incautos ou para aqueles que não conhecem as leis desportivas, vamos lembrar que o nosso C.B.D.F. não perdoa agressões, sejam físicas, sejam morais. As penas dos arts. 228 e seguintes, combinados com a do art. 310 são muito severas quando se pratica aquilo que esse diploma capitulou como "vias de fato". Variam de 30 dias, 1, 2, anos de suspensão e até eliminação em determinados casos. E muitas pessoas envolvidas, na verdade, cometem ou infringem normas sem sequer ter ciência da gravidade de suas atitudes.

Na maioria das vezes agem de certa forma simplesmente por ignorância. Assim, para essas pessoas, vamos esclarecer que, para o nosso C.B.D.F., todas as ofensas físicas, desde um simples empurrões no juiz, uma "peitada" no adversário ou no bandeirinha, ou até mesmo uma "cusparada", ou outra qualquer que produza lesão ou incômodo à saúde, podem ser enquadradas em "vias de fato", cabendo ao julgador graduar a penalidade, só pesando as circunstâncias e as consequências.

Depois desses esclarecimentos é bom que aqueles que militam no nosso futebol, reflitam quando quiserem tomar determinadas atitudes e assumir certos comportamentos. O alerta é para todos. Dirigentes de clubes, de departamentos da Federação, árbitros, atletas, representantes, enfim, todos que estão envolvidos com o nosso futebol. A lei não isenta ninguém. As normas disciplinares abrangem todas as pessoas. Isso quer dizer que, o fato dessa ou daquela pessoa estar dirigindo um departamento da federação, por exemplo, não tem o direito de se manifestar ofendendo um dirigente de clube. Como também quer dizer que o dirigente de clube não pode abrir a boca para ofender árbitros ou qualquer outra pessoa ligada ao esporte.

E sem querer ameaçar ninguém, por ser membro do nosso T.J.D., que aplicará, sem sombra de dúvidas, a lei, medindo, como disse anteriormente, as circunstâncias do cometimento da infração e as consequências, como ele está se comportando, todo cuidado é pouco. Os mitos podem sofrer decepções.

MISSA DE SÉTIMO DIA

A família enlutada de Eusébio Bispo dos Santos (Debinha), convida a todos os amigos e parentes de JOVENTINA BARROS DE LIMA (Mãe); para a Missa de Sétimo Dia em sufrágio de sua alma, que se realizará na Igreja do Divino Espírito Santo, sito à Avenida Simeão Sobral, Bairro Santo Antonio, às 19:00 horas, do dia 25/05/90.

A família agradece antecipadamente

Marquinhos luta para estar presente no clássico

O zagueiro Marquinhos continua sendo ... ma do treinador Ailton Rocha, para o jogo ... atleta está ainda sob cuidados médicos ... participar do jogo de domingo. Ontem o ... dores na coluna, mas disse que acredita ... do coletivo de sexta-feira, o que garantiria ... clássico. O atleta elogiou o trabalho do ... que está envidando os esforços necessários ... cuperação.

A lamentação maior de Marquinhos era ... participado do primeiro jogo contra o Sergipe ... ter deixado o campo derrotado. O jogador ... era a hora de entrar em campo e ir à forra, ... está motivado, com um time diferente e ... de jogo. "Não posso ficar fora desse clássico ... fazer tudo para jogar, pois essa partida ... que eu gosto de participar. Adoro decisões ... jogador, no entanto só ficará mesmo definido ... de sexta-feira. Se estiver bem, terá presença ... Caso contrário, Gilvan vai permanecer na equipe.

O SUBSTITUTO

O jovem Gilvan, caso Marquinhos não ... dono da posição e vai formar na zaga do Dragão ... Malvina. Este aliás está garantido na partida ... do que aconteceu no primeiro ... do foi sacado pelo TJD, do time na semana ... na está confiante e certo que o Confiança ... com uma vitória. Por outro lado, quem ... na panturrilha é o meio campista Ferreira ... pou dos exercícios de ontem. Mas treinou ... ga ser uma grande dor de cabeça para Ailton ... sivelmente hoje Ferreira voltará aos treinos ... cando presença no coletivo apronto, mana... nhã, no Sabino Ribeiro.

Ontem Ailton Rocha resolveu substituir o ... vo da semana por um treino especial. Pela ... dores fizeram um treino tático com bola e ... dor comandou um treino especial, esque... das, definindo posições, orientando chutes ... goleiro e cabeceio.

Todo o trabalho comandado pela comissão ... no Sabino Ribeiro, tem como finalidade ... os erros da equipe apresentados na partida ... ciano, onde o time venceu, mas mesmo ... sentou alguns erros, que estão aos poucos ... pelo treinador Ailton Rocha. Hoje o Confiança ... nos dois expedientes. Pela manhã, um treino ... de novo treino tático. Amanhã está marcado ... apronto, que deverá acontecer no primeiro ... Sabino Ribeiro ou no Adolfo Rollemberg.

Ausência de Gilvan no coletivo traz preocupações para Rubens

O Sergipe fez ontem à tarde o primeiro coletivo da semana. Apesar do bom desempenho dos jogadores, principalmente dos atacantes, o treinador está preocupado pela perspectiva de não poder contar com o centroavante Gilvan, que ainda está entregue ao Departamento Médico. Gilvan sofreu um princípio de intecção intestinal, no início da semana e está ausente dos treinos. Como tem apenas esse atleta na posição de centroavante, caso ele não possa jogar Rubens terá que partir para a improvisação. O que já foi feito no coletivo de ontem.

Na impossibilidade de poder contar com Gilvan, o treinador conta com duas opções. Uma delas é colocar o jovem Léniton no comando do ataque e a outra é deslocar Baianinho para a posição, promovendo o retorno de Carlinhos ao time principal. São duas boas opções, mas o treinador Rubens ainda não se definiu, mesmo porque ele disse que o melhor mesmo será poder contar com Gilvan e ele tem quase certeza que o atleta vai se recuperar. Ontem Gilvan compareceu ao João Hora, mas não foi muito exigido. Está marcada para esta manhã um treino com o atleta e se ele nada sentir, terá a sua presença confirmada no coletivo apronto de amanhã à tarde.

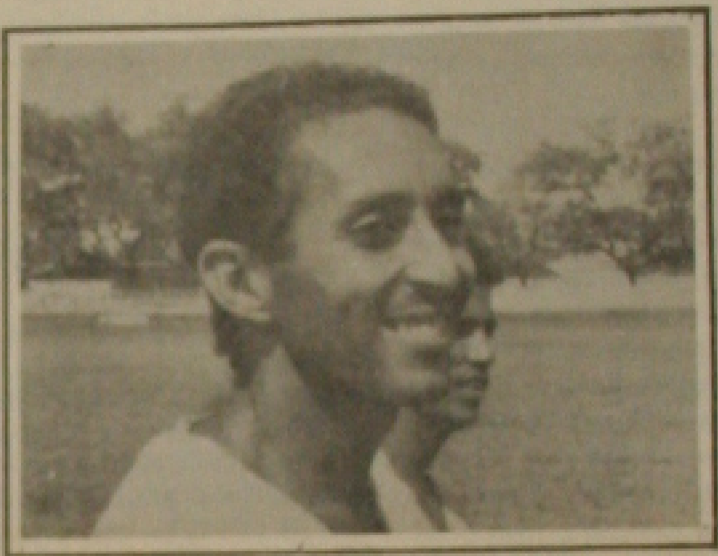

Gilvan não participou do coletivo.

ESPERANÇA

O próprio jogador em entrevista no dia de ontem se mostrou muito otimista afirmando que tem certeza que participará do jogo, pois não treinou ontem mais como medida de precaução. Hoje Gilvan promete participar dos exercícios, principalmente do coletivo, marcado para o segundo expediente. "Acredito que agora o problema maior é psicológico. Tenho conversado com o médico Gilvan Mendonça, que tem procurado afastar essas preocupações. Vou estar perfeitamente bem. Hoje ja reuno cinqüenta por cento das minhas condições. O teste principal serão os exercícios marcados para esta quinta-feira. Aí saberei minhas reais condições, para participar do jogo de domingo".

Ao contrário do adversário, que não fez coletivo ontem, Rubens comandou um bom treino e pretende hoje fazer mais dois trabalhos com bola. Amanhã ele comanda o coletivo apronto, para definição da equipe. A única preocupação é no comando de ataque. Nas demais posições, o time não conta com problemas e vai entrar em campo com sua força máxima e a disposição total para conseguir a vitória e o título do turno.

Dunga foi elogiado

Brasília - O estilo Dunga foi definitivamente consagrado, com o apoio do presidente Fernando Collor, que não escondeu sua predileção pela forma dura de jogar do meio-campista da Seleção, em detrimento ao futebol espetáculo da equipe de Telê Santana, em 1982 e 1986. Ele prefere sua aplicação, obstinação, porque joga em cima, marca, sua a camisa, reclama e está imbuído da missão de trazer para os 140 milhões de brasileiros o título de campeão que o Brasil não consegue há 20 anos, durante a entrevista coletiva, o presidente não escondeu essa preferência, embora tratasse de também elogiar aqueles que ficam com o "toque de genialidade" e atacam com uma mistura do futebol "espetáculo", herdado de Pelé, como é o caso de Müller e Careca. Collor não esqueceu de incluir entre os que dão toque de genialidade a Seleção o jogador Bebeto, que está na reserva, mas lhe deu importante apoio na campanha eleitoral.

A entrevista coletiva do presidente corria entre perguntas sobre inflação, política salarial, dívida externa, reforma administrativa, quando o representante da agência de notícias France Press resolveu mudar completamente de tema. Nem mesmo Collor acreditou e devolveu a pergunta.

- Se eu entendi bem a pergunta, o que o senhor me pede é uma apreciação sobre o que eu acho da Seleção Brasileira. É isso?

O jornalista disse que sim, que gostaria de saber o que Collor achava da estratégia brilhante e do futebol de garra, "o futebol do Dunga". Collor não fez por menos e atacou, lembrando até mesmo do lema de seu clube em Alagoas, o CSA, que é "União e Força".

- Sem união não pode haver força, não pode haver um trabalho com objetivos e com chances de vitória. Essa amizade, esse espírito de corpo, essa vontade integrada da equipe pela vitória já é um passo importante no sentido de se conquistar essa Copa do Mundo. No jogo também, porque futebol, além da parte espetáculo, é sobretudo aplicação - ensinou o presidente.

Apesar de afirmar que lhe agrada muito o "estilo Dunga", Collor não deixou de agradar os dois lados e disse que no Brasil hoje o futebol mescla as duas escolas: a do espetáculo e a da aplicação. Pródigo em elogios estendeu seus comentários dizendo que a Seleção é coordenada por um técnico que tem autoridade, amizade e confiança dos jogadores. Ele não disse o nome de Lazaroni, mas citou Ricardo Teixeira, o presidente da CBF, que, segundo afirmou, vem realizando uma ação de valorização e de respeitabilidade da Confederação.

Zico diz em Porto Alegre da sua preocupação com Romário

PORTO ALEGRE — O secretário Especial de Desportos, Artur Coimbra, o Zico, está preocupado com a situação de Romário que se recupera de uma fratura. Ele também passou por um problema parecido e seu maior temor é o do jogador ter que entrar em campo já num jogo da Copa, onde não pode haver vacilação nem medo de disputar uma bola dividida.

Depois de uma contusão grave como esta o medo de uma jogada natural em qualquer esportista — comentou Zico, que não quis dizer qual era o seu favorito para a Copa do Mundo deste ano. Conforme ele, existem muitos times bem preparados e o Brasil é um deles.

Zico só confirma sua confiança na Seleção Brasileira se Dunga, atendendo ao pedido de Lazaroni, conseguir passar aos seus colegas o espírito de que é imbuído. Para ele, é fundamental que todos entrem em campo com garra e talento. Pois na sua opinião, embora a tenacidade seja uma grande virtude de Dunga, o seu talento e sua experiência também contam muito. "De outra maneira ele não estaria escalado para representar o País", disse o secretário.

Zico está convicto de que esta copa será muito difícil e o espírito de luta vai ser a tônica de todo os jogos. Mesmo assim ele crê que, seguindo a orientação segura de Lazaroni, a "Seleção conseguirá o que todos nós queremos: o tretacampeonato".

ZICO/2

— Apesar da importância do esporte como fator de educação e formação sadia da sociedade, é necessário primeiro vencer barreiras na área econômica e social para depois se investir numa política para o desporto. A afirmação é do secretário Especial de Desportos, Artur Coimbra, o Zico, e foi feita a uma plateia de 500 especialistas em educação física no I Forum Estadual de Educação Física e Desporto, ontem, na Assembléia Legislativa.

Para Zico, o momento é de ouvir a sociedade inteira sobre as prioridades e também ter disciplina emocional para evitar precipitações e não se traçar uma política de desporto que exclua setores. Por isso, disse estar aproveitando o fato de sua Secretaria Especial ... ter um orçamento próprio, para planejar uma política definitiva em conjunto com os Estados e os Municípios. Só então pensará em recursos para incentivar o esporte no País. Porém, Zico garantiu aos educadores que essa não é uma questão que se arrastará por muito tempo, pois o próprio presidente Fernando Collor quer que já no próximo ano se comece a executá-la.

Ingressos à ven... a partir desta se...

Para evitar os transtornos do último jogo ... pes, quando grande parte dos torcedores deixou ... ao campo, por falta de ingressos disponíveis ... os dirigentes do Sergipe já ultima os detalhes para ... dor as maiores facilidades na aquisição dos ingressos ... amanhã segundo os dirigentes rubros os ingressos ... à venda em pontos estratégicos e no domingo ... tistão estarão abertas a partir das 9 horas ... quem quiser fugir dos atropelos de última hora. ... adotada será a abertura dos portões do estádio ... do domingo. "Todas as facilidades possíveis ... o torcedor vá ao estádio e não tenha dificuldade ... compra de ingressos".

Segundo o supervisor do Sergipe, o último ... equipes o mando de campo era do Confiança ... zação de todos os detalhes para o jogo inclusive ... dor ao estádio. Essa tarefa agora caberá ao Sergipe ... as providências necessárias. Sobre o Sergipe ... o time está bem, motivado e certo de que ... grande, mas a vitória vai sorrir com quem trabalhar ... da a competição. Sobre gratificações, Pedro ... não fará nenhuma modificação. Não existe ... pecial. O Sergipe vai gratificar os atletas em ... da parte da arrecadação ao time rubro ... início da competição.

Dirigente rubro f... acusação às elei...

Mais um ato vergonhoso comete a Federação ... pena de Basquetebol que se ... suas eleições na última segunda-feira ... dos principais clubes. Acontece que ... professor Carlos Alberto Santos, ... poder, cometeu mais uma injustiça ... oposicionistas.

Prevendo a ausência da maioria dos ... o "interventor" Carlos Alberto ... zar as eleições, dando como vencedora ... ção. Só que o Conselho Regional de ... órgão fiscalizador irá ignorar ... dando pelo professor Carlos Alberto ...

Os clubes oposicionistas, elaboraram ... randum para a Confederação Brasileira ... bol, comunicando mais uma vez ... com a Federação Sergipana de Basquetebol ... o secretário de Esportes do Governo ... Antunes Coimbra, o Zico, já ... dos clubes que queriam moralizar a ... pena de Basquetebol.

SERGIPE

O diretor de Esportes do Clube ... desportista Paulo Vasconcelos, ... as reportagem afirmou bastante ... hipótese alguma o mais querido do ... participará das promoções da Federação ... Basquetebol, enquanto perdurar a ... entidade.

Disse ainda Paulo Vasconcelos que ... clube de tradição e que jamais ... ra" igual a esta da Federação Sergipana ... bol. Finalizando o popular Paulinho ... que adora o esporte amador, ... teresses pessoais interfiram na vida ... rido do Estado.

COPA DO MUNDO

Romário faz coletivo e não sente dores

PAULO ROBERTO FALCÃO

Jogadas do Brasil

Foi com uma surpresa ... abri os jornais de on... e vi desenhos gráficos, ...entários sobre as joga... que Sebastião Lazaroni ...arou para a Seleção ...ileira no seu primeiro ...o em Gubbio.

Quanto as jogadas em ...ão há muito o que co... ...tar elas devem ser trei... ...s exaustivamente e só ...ndo forem colocadas em ...ca é que se verá se de... ...certo ou não.

O importante é que o ...o começou a trabalhar ...mente. Aqui começam ...efinições e o grupo co... ...a a se contagiar da ne... ...ária cumplicidade que ...time de futebol deve ter.

Sempre me pedem pa... ...zer comparações com a ...ão Brasileira de 1982, ...time que encantou o ...o. Aquela Seleção tinha ...espírito, essa cumplici... Mas também tinha ...as jogadas ensaiadas, ...e o esquema de jogo ...do baseado na veloci... e no toque de bola dos ...ores.

Havia uma jogada que ...repetia constantemente ...direita. Fazíamos uma ...cie de revesamento de ... que sempre entrava ...m por aquele setor já ...não tínhamos um ponta ... O espaço era sempre ...ado. O resto ficava por ... do entendimento natu... ...o time.

Se o Lazaroni quer ...mo ensaiar jogadas, é ...o deixar que ele e o ...o trabalhem em paz. ...e caso, a imprensa pre... ...entender que o segredo ...a do negócio.

A VELHA GARRA

Nada como uma vitória ...ima dos inventores do ...bol em pleno templo de ...bley, para dar moral a ...seleção. Os uruguaios ...m estar eufóricos com a ... sobre a Seleção In... ..., em Wembley. A prin... ...ama do Uruguai foi a ... já velha conhecida ... celeste. É bonito de se ver o empenho, a vontade dos uruguaios. Dois jogadores merecem destaque: o rapido Soza e o experiente De Leon, a presença de De Leon é muito importante. Se ele já não é tão rápido, faz da experiência uma de suas principais virtudes. Quem joga a frente dele joga tranqüilo pois sabe que de seus pés a bola sai redondinha – e como é importante que uma jogada comece bem, ao receber a bola assim, redonda, o jogador do meio-campo não perde tempo para dar continuidade a jogada.

Outra vitória sul-americana foi a da Argentina contra Israel. Este jogo marcou o reencontro da Argentina com a vitória o que não acontecia há muito tempo e contra uma seleção que bateu o excelente time da Rússia há poucos dias.

CUIDADO, RENATO

Quem conhece Renato, sabe que esta polêmica que ele vem mantendo com os jogadores italianos, o goleiro Zenga em particular, é bem próprio do seu espírito brincalhão. Para nós tudo bem, mas e para os italianos? Seria preferível que qualquer assunto que possa acirrar ânimos, gerar algum tipo de problema fosse deixado de lado. Para chegar ao título é bem possível que tenhamos de enfrentar os italianos. Para que ficar provocando-os desde já?

O GOLEIRO

Maradona disse outro dia que Taffarel ao lado de Zenga, é o melhor goleiro desta Copa. Tem razão o baixinho, lendo os jornais europeus verifico que esta é a primeira vez que há um consenso entre eles de que o Brasil tem um excelente goleiro. Coragem, firmeza, arrojo, inteligência e tranqüilidade são para mim as virtudes que fazem de Taffarel, Dasaev, Shilton e Zenga os melhores goleiros do mundo.

Depoimento ao Jornalista Mário Marinho

Tita treina duro para ser titular

Gubbio (Sport Press - do enviado especial Rui Guilherme) - Tita não descansa. Desde que chegou a Gubbio, sem o prestígio de craques como Careca, Dunga, Alemão e Muller, que ainda atuam na Itália e incomodado com a reserva, ele tem treinado um tempo integral para segurar a primeira oportunidade concreta que surgir. "Sei que a chance será dada, talvés no próximo jogo-treino, e eu quero agarrá-la com unhas e dentes".

Quando não está no campo do Estádio Comunalle com os demais jogadores, Tita exercita-se na mini-academia de ginástica do majestoso Hotel Al Cappuccini. Tempo para descanso, só o estritamente necessário. Por mais que não afirme abertamente, o ex-jogador do Pescara, da Itália, acha que pode entrar no lugar de Valdo ou Silas no meio-campo. Não descarta sequer a possibilidade de atuar improvisado pela direita, se assim for o desejo de Lazaroni.

—Tenho ido ao meu extremo, treinando como nunca, para disputar a Copa. Se não for titular, pois sei que resta pouco tempo para brigar pela posição, quero ao menos ser um reserva importante, que entre no time constantemente como uma boa alternativa tática - afirma.

Sentindo-se em "ótima forma", Tita crê também que possa ser útil à seleção por causa de sua experiência. Afinal, jogou em grandes clubes, como o Flamengo, o Bayer Leverkusen, da Alemanha Ocidental, o Pescara, o Grêmio, além de estar atuando no momento no Vasco da Gama. E acumula muitos títulos importantes - três vezes brasileiro,. duas vezes sulamericano, uma mundial, pelo Flamengo, e uma da Copa da UEFA, com o Bayer - o que o credencia como vencedor. "Falta apenas a Copa do Mundo para fechar minha carreira com chave de ouro" - sonha.

CARECA PEDE MERCEDES

O centro avante Careca, da Seleção Brasileira, foi destaque no principal jornal de Gubbio, por ter pedido nada menos que um Mercedes de cachê para participar de um programa na TV local. O técnico Sebastião Lazaroni e os jogadores Dunga e Alemão, que atuam no futebol italiano, diga-se de passagem, solicitaram para participar do programa um cachê de US$ 3 mil.

Romário afasta a ameaça de ficar fora da Copa.

Gubbio (Sport Press - do enviado especial Rui Guilherme) - Romário fez o sinal da cruz, rezou o Pai Nosso e a Ave Maria e entrou em campo protegido para realizar seu melhor treino na Seleção Brasileira desde que se apresentou ao técnico Sebastião Lazaroni, em Madri, em meio as dúvidas, sobre sua recuperação. Treinando no time de azul, o centroavante não chegou a fazer nenhuma jogada brilhante, mas entusiasmo a comissão técnica pelo empenho e pela confirmação de que está à caminho da Copa do Mundo Livre da lesão no perônio. "Não senti mais nada; estou muito feliz' - vibrava Romário depois.

Foi a primeira vez que Romário participou de um coletivo da Seleção Brasileira. Pisando firme, mas temeroso nas divididas, não foram poucas as vezes em que tirou o pé direito para evitar um choque mais duro. Tentou dar dribles, com a tradicional finta de corpo, tocou a bola e até arriscou as arrancadas que são sua marca registrada. Sempre observado com muita atenção por Lazaroni e pelos demais membros da comissão técnica.

Depois do treino, a constatação: "A contusão não existe mais" - disse o preparador físico Ademar Braga, que vem trabalhando com o jogador. Sorridente, Romário explicou que rezou antes de entrar em campo agradecendo a Deus por estar voltando a treinar com seus companheiros. "Foi uma sensação incrível" - afirmou. "Senti que estou muito bem e que vou disputar a Copa do Mundo". O craque do PSV só reclamou o cansaço físico, pois deixou o campo exausto, mas fez questão de frisar que esse problema logo será superado.

Lazaroni quer, a partir de agora, que Romário ganhe mobilidade, mas não pretendem utilizá-lo no jogo-treino com o Gubbio. Seu objetivo é colocá-lo em campo no amistoso contra o combinado de Gubbio, dia 28, em Terna. Será o teste definitivo para que Romário prove ter condições de comandar o ataque do Brasil na Copa. Para o fisioterapeuta Nilton Petroni, que acompanha Romário desde Lindhovem e ameaçou rasgar seu diploma se ele não disputar o mundial. Romário deve prosseguir o trabalho de recuperação para não ser prejudicado no jogo do dia 28. "Seria melhor que ele não jogasse para estar em ótima forma na Copa e não precipitar sua volta ao time, mas, apesar disso, tenho certeza de que o Romário suportará bem o teste".

Gubbio o sparring do time brasileiro

Gubbio, (Sport Press - do enviado especial Rui Guilherme) - O time do Gubbio, que será o "sparring" da Seleção Brasileira nesta quinta-feira, a tarde, no primeiro coletivo realizado na Itália, disputa o campeonato profissional da Série C-2, que corresponde a quarta divisão. Quando faltam duas rodadas para terminar o campeonato o Gubbio ocupa a quarta posição do Grupo C, com 38 pontos, ao lado do Trani. A sua frente estão o Funo, líder com 43 pontos, e os vice-lideres Chiete e Bracca Lugo, com 41. Como faltam apenas duas rodadas, as chances do Gubbio de ascender a Serie C-1 (terceira divisão) são muito pequenas, pois são promovidos apenas dois clubes de cada chave.

Numa cidade de apenas 18 mil habitantes, o futebol profissional é evidentemente pobre, mesmo na milionária engrenagem do cálcio italiano. O time. Segundo os próprios torcedores locais, é bom no seu nível, mas está muito longe de poder pensar, um dia, em chegar a série B (segunda divisão). Na Série A, então, nem pensar. Ninguém imagina que seja possível montar-se uma estrutura no Gubbio, capaz de disputar um campeonato ao lado dos grandes italianos, num estádio com capacidade para apenas 5 mil pessoas.

O técnico da equipe Giorgini é a equipe que deve enfrentar o Brasil é a mesma que no último domingo conseguiu um resultado expressivo ao vencer o Teramo, quinto colocado no campeonato, no campo do adversário, por 1X0, com gol do meio campista Ciucarelli, jogador de boa técnica e que pode se transferir para um clube de segunda divisão na temporada 90/91.

O time base do Gubbio é Riommi, Franceschini, Santini, Pugnitopo e Ulivi; Di Curzio, Morbiducci e Ciucarelli; M. Giunchi e Zoppis, Os principais reservas são o apoiador Morrazzo, o apoiador Giodani, o goleiro Di Addezzio e os zagueiros Cecchetti e Ragnacci.

Torcedor do Gubbio paga nos coletivos

Gubbio - (**Sport Press - do Enviado Especial Rui Guilherme**) - Apesar da decisão da Prefeitura de Gubbio de cobrar ingressos dos torcedores que desejam assistir aos treinamentos da Seleção Brasileira no Estádio Comunalle San Baggio, o número de pessoas que tem ido ver os treinos tem sido a cada dia maior. Na terça-feira, 592 pagaram ingressos, mas nesta quarta-feira, à tarde, para o treino tático havia pelo menos o dobro deste número. O ingresso custa 10 mil liras, com a cotação de 1.200 liras por um dólar.

Os italianos têm sido especialmente carinhosos com a seleção brasileira. Durante os treinos, a disposição é sempre a de admirar a habilidade dos jogadores, especialmente dos que atuam em clubes italianos, como Dunga, Careca, Alemão e Muller. Os aplausos são frequentes nos treinos táticos, demonstrando a satisfação dos torcedores a cada gol.

Nesta quarta-feira, cerca de 25 estudantes do Colégio de Gubbio, com idade média de 10 anos, assistiram ao treinamento junto ao alambrado. Em cada rosto estava estampada a admiração pelo futebol brasileiro e pela fama dos grandes craques que compõem a seleção do Brasil. Eles acompanhavam atentamente as jogadas e indicavam com as mãos uma ou outra jogada que lhes chamava mais a atenção, procurando identificar o jogador que a havia executado.

Em determinado momento, no entanto, o grupo atraiu sua admiração pelo apoiador Dunga, quando o jogador da Florentina correu para pegar uma bola na lateral do campo, mais próxima ao alambrado. De todas as bocas brotou o grito:

- Dunga, Dunga, Dunga...

PROPOSTA

O diretor de Futebol da CBF, Jorge Salgado, revelou que o comitê organizador da Copa do Mundo em Gubbio fez uma proposta para que a Seleção Brasileira fique na cidade, hospedada no majestoso Hotel Al Cappuccini, caso se classifique para a segunda fase da Copa do Mundo e tenha Florença como sub-sede. Detalhe: com tudo de graça.

Embora sem ter conversado com a comissão técnica e com os jogadores, que estão fascinados com o conforto do hotel, Jorge Salgado disse que a possibilidade de haver acordo existe, principalmente porque o comitê oferece todas as facilidades. A seleção viajaria nos dias dos jogos e retornaria em seguida. A distância entre Gubbio e Florença é de 160 quilômetros.

Para os jogadores, a possibilidade de permanecer na cidade e, particularmente, no Al Cappuccini, é atraente. "O hotel é todo computadorizado" - diz Tita. "Há muito tempo não via nada igual" - acrescentou. Para o meia Alemão, acostumado a visitar os principais hotéis da Europa com o Nápoli, o Al Cappuccini se revelou uma grande surpresa. "Transformaram um antigo convento num hotel espetacular" - elogia. "Até que não seria nenhum problema continuar por aqui".

Brasil está bem servido com reservas de Taffarel

Gubbio (**Sport Press - do Enviado Especial Rui Guilherme** - Embora milhões de brasileiros torçam para que Taffarel não se machuque, céticos quanto a qualidade de seus substitutos, a Seleção Brasileira está "bem servida" de goleiros. É o que pensa o preparador Nielsen Elias, ex-goleiro de Flamengo, Fluminense, Vasco, Campo Grande e Seleção Brasileira Amadora, satisfeito com o desempenho não só de Taffarel, o titular absoluto, mas também dos reservas Acácio e Zé Carlos. "Qualquer um pode entrar no time sem medo, pois são excelentes e estão em grande forma" - garante.

Nielsen ousa afirmar que a Seleção Brasileira nunca esteve tão bem na posição. E enumera qualidades nos três goleiros, que, segundo ele, estão à altura dos europeus: "São firmes, se colocam muito bem e sabem sair do gol". É claro, concorda, que esses atributos melhoraram bastante com os treinamentos exaustivos a que estão se submetendo Taffarel, Acácio e Zé Carlos. "Nunca os treinos foram tão puxados" - admite.

Nielsen Elias agora está aprimorando a colocação e as saídas do gol. Ele passou a maior parte do treino desta quarta-feira de manhã cruzando bolas. Foram mas de cem jogadas sobre a área, entremeadas por momentos de orientação sobre as técnicas para a interceptação dos cruzamentos e a colocação. "Goleiro não pode titubear. Se sai do gol não pode voltar no meio do caminho e correr o risco de ser surpreendido. Deve ter absoluta certeza quando partir para a bola" - ensinava.

Até o dia 10 de junho, data da estréia do Brasil na Copa do Mundo, Nielsen Elias garante que seus pupilos estarão melhor que nunca. "Se depender deles, a torcida brasileira pode ficar tranquila" - assegura.

Descamisados treinam bem contra elite

Gubbio (**Sport Press - do Enviado Especial Rui Guilherme**) - A Seleção Brasileira voltou a aprimorar a condição física com um trabalho puxado, nesta quarta-feira de manhã, no Estádio Comunalle de Gubbio. Foi um **circuit-training** com os jogadores divididos em grupos, sob a orientação dos preparadores Luis Henrique e Ademar Braga, seguido de um alegre bate-bola, no qual as equipes foram definidas como "descamisada", formadas por craques em sua maioria atuando no Brasil, e "elite", repleta de milionários do futebol europeu.

Luis Henrique disse que a preocupação agora é aprimorar a preparação física dos jogadores para que a Seleção Brasileira possa estrear, dia 10, contra a Suécia, no estágio desejado. "Precisamos voar na competição e eu sei que a boa forma dos jogadores será fundamental para o sucesso do esquema tático" - afirma. E os jogadores entendem isso, na sua opinião, pois estão se empenhando ao máximo. No treino da manhã de ontem, eles deram piques de 6 a 7 metros, fizeram exercícios de flexibilidade e deixaram o campo apenas quando já estavam exaustos.

Romário fez teste à parte com o preparador físico Ademar Braga, empenhando-se com muita disposição. O trabalho com ele será especial, segundo Braga, para que recupere a forma e atinja o nível dos seus companheiros.

...TRE EM CAMPO COM O ...TÃO CREDICARD-MASTERCARD. ...CÊ SÓ TEM A GANHAR.

...o seu Banco, ...e 282.0044 (SP), ...licitar o seu.

CREDICARD

O CARTÃO OFICIAL DA COPA 90

FLASHES

...nador Sebastião Lazaroni ... sua ida a Estocolmo, do... ...ara assistir ao jogo entre a ...rimeiro adversário do Brasil ..., e a Filândia, que não se ...u para a Copa. Lazaroni vai ...special atenção a alguns as... ...ticos do time dirigido por ...din, já destacados num rela... ...observador Jairo dos San... ...também ter chance de ver novamente alguns novos jogadores lançados por Nordin, especialmente o ponta de lança Brolin, a grande revelação do futebol sueco nesta temporada.

*****

• Os jogadores da seleção assistiram, em grupos, no Hotel Al Capuccini à partida entre Benfica e Milan na final da Copa Européia. E a torcida foi toda do time português, não apenas pela afinidade com Portugal mas principalmente pela presença dos brasileiros Aldair, Valdo e Ricardo Gomes num confronto com os holandeses Rijkaard, Gullit e Van Basten. Lazaroni fez importantes observações e também já foi fazendo anotações e enriquecendo seus conhecimentos sobre o Milan, um dos seus maiores adversários no próximo campeonato italiano, em que dirigirá a Fiorentina.

*****

• A direção da seleção brasileira desmentiu que tenha feito qualquer restrição à presença do presidente Fernando Collor de Mello na concentração da Seleção, em Gubbio, sob a alegada desculpa de que isso tiraria a tranquilidade dos jogadores em virtude da presença da imprensa. Segundo Jorge Salgado, jamais esteve prevista a presença de Collor em Gubbio. Ele só visitará a seleção em Asti.

*****

• Lazaroni tem exigido dos jogadores um treinamento de cobrança de pênaltis, após os treinos táticos. Segundo o técnico, o regulamento prevê desempates em penalidades máximas em alguns jogos e ninguém esquece a derrota para a França, no México, exatamente nas penalidades máximas. E Lazaroni argumentou também que "nos latino-americanos somos mais propensos a "desvios de sensibilidade" em cobranças de pênaltis e os jogadores precisam ir se acostumando a estes momentos de tensão.

*****

• O treinamento acabou mais cedo, pois todos os membros da delegação queriam assistir pela tevê o jogo Benfica x Milan. Entre as muitas observações possíveis, Mozer destacou a importância de se dedicar especial atenção ao atacante Mats Magnusson, com o qual ele jogou no próprio Benfica e que enfrentou, recentemente, na partida entre o clube português e o Olympique de Marseille, nas semifinais da Copa dos Campeões. Segundo Mozer, Magnusson é um atacante extremamente veloz e que deve ser marcado de perto a partir do meio-campo.

PLENÁRIO

PRESSÕES

O senador Albano Franco vem recebendo fortes pressões dos presidentes de Federações Estaduais, para que não deixe a Confederação Nacional das Indústrias, CNI, para candidatar-se ao Governo do Estado de Sergipe.

•º•

Os empresários alegam que o senador tem livre trânsito com o presidente da República, facilitando os entendimentos entre o empresariado e o Governo.

ALMOÇO

O deputado federal Manoel Messias Góes almoçou, ontem, com o ex-prefeito Viana de Assis, no restaurante do Hotel Beira Mar, aproveitando para uma conversa longa sobre o momento político.

•º•

Messias é candidato à reeleição, enquanto Viana de Assis pretende disputar um mandato majoritário, dentro ou fora de uma composição política.

GARCIAS

Os Garcias têm uma tradição de Governo, que começou praticamente com Luiz Garcia, que foi governador de Sergipe, seguindo com seu irmão, José Garcia Neto, que governou o Mato Grosso, e agora com Gilton Garcia, que foi nomeado para governar o Amapá.

•º•

Gilton Garcia assume, hoje, às 15 horas, o Governo do novo Estado, em solenidade no Ministério da Justiça, em Brasília, e amanhã segue para o Macapá, onde ocorrerá a transmissão de cargo.

ESTRANHO

O pessoal ligado ao senador Albano Franco estranha apenas que o presidente Fernando Collor de Mello, que se diz amigo do empresário sergipano, não o incentiva a lançar o nome de outro candidato ao Governo do Estado, já que gostaria de contar com o senador em Brasília.

•º•

Segundo um dos parlamentares é muito difícil o pessoal "engolir" a chapa João e Albano, tanto de um lado quanto do outro. O pessoal ligado a Albano diz que não vota nele para o Senado Federal.

PALESTRA

Ontem, em Brasília, na Sala Nereu Ramos, o senador Albano Franco proferiu palestra para uma Missão Britânica que se encontra no Brasil. Às 14 horas, ele estava falando para o pessoal sobre as potencialidades do País e adiou o almoço que tinha marcado com Daniel Tourinho, presidente do PRN, para almoçar com o governador Antônio Carlos Valadares, a quem foi esperar no aeroporto.

•º•

Quem conversou com Daniel Tourinho foi o virtual candidato a vice-governador pelo PRN, Cleonâncio Fonseca, na sede da Confederação Nacional da Indústria.

TELEFONEMA

Ontem pela manhã o deputado federal Cleonâncio Fonseca recebeu um telefonema de Albano, e aproveitou para fazer-lhe alguns relatos da apreensão do pessoal de Sergipe com relação à candidatura do senador ao Governo do Estado. Albano respondeu-lhe: "não se preocupe. Sou candidato ao Governo de Sergipe".

•º•

De qualquer forma Cleonâncio tem demonstrado apreensão com estes encontros que Albano vem mantendo com o governador Antônio Carlos Valadares, notadamente um dia depois dele ter passado parte da tarde em longo encontro com Antônio Manoel de Carvalho, no Palácio Olímpio Campos.

INSISTÊNCIA

O presidente nacional do PRN, Daniel Tourinho, tem insistido junto ao presidente Fernando Collor de Mello, para que ele apoie a candidatura de Albano do Prado Franco ao Governo do Estado de Sergipe, "da mesma forma que apoiará a de Renan Calheiros em Alagoas".

•º•

Tourinho, inclusive, tem colaborado muito para que Albano indique os cargos federais para Sergipe e influenciou no veto a um nome indicado por João Alves para a chefia de Gabinete da Presidência da Caixa Econômica Federal.

TUDO FEITO

Um dos mais próximos assessores do ex-ministro João Alves Filho garantiu, ontem, que o acordo político em Sergipe está definitivamente selado: "está tudo pronto, definido e feito. Agora depende apenas da data de reunião e anúncio oficial da chapa.

Decisão de Albano

O senador Albano do Prado Franco demonstrou, ontem, os primeiros sinais de cansaço com toda essa pornofernália que se criou em torno de sua candidatura ao Governo do Estado, e está decidido a resolver, de uma vez por todas, esta parada ainda hoje. Às 9 horas, ele estará reunido com o presidente da República, Fernando Collor de Mello, para comunicar-lhe que é candidato e entrará no gabinete acompanhado do ministro da Justiça, Bernardo Cabral, do chefe do Gabinete Civil, Marcos Coimbra, e do candidato a vice-governador Cleonâncio Fonseca. Já no finalzinho da conversa, está marcada a entrada do governador do Amapá, Gilton Garcia, que fortalecerá a tese da candidatura de Albano ao Governo de Sergipe. Ontem, nos primeiros sinais de impaciência, o senador mostrou-se constrangido quando soube que o presidente tinha viagem marcada, logo cedo, para o Rio de Janeiro e aproveitou um momento em que Gilton foi convocado por Collor, para lembrar a audiência, que foi imediatamente confirmada para às 9 horas de hoje. Ainda ontem, Albano recebeu um telefonema de um dos seus mais próximos familiares, praticamente rogando para que ele acabasse com "essa novela e decidisse sua candidatura". Aos amigos que estavam no Gabinete de Gilton ele prometeu: "de amanhã (hoje) não passa".

•º•

Ontem à tarde, o senador pernambucano Ney Maranhão, conversou mais de 60 minutos com Gilton Garcia, pedindo que ele convencesse Albano Franco a não ser candidato ao Governo do Estado, alegando que Collor não podia aceitar a CNI entregue ao empresário Mário Amato, e levantando a tese de que Albano seria o senador mais prestigiado do Brasil. O pessoal vê no gesto de Ney Maranhão a atuação do seu colega Lourival Baptista, que resolveu arregaçar as mangas e entrar na questão, inclusive telefonando entre duas e três vezes para Albano, coisa que não fazia há alguns meses atrás. Também ontem à tarde, o governador Gilton Garcia conversu demoradamente com o ministro da Justiça, Bernardo Cabral, sobre a necessidade do empenho do presidente Fernando Collor de Mello na candidatura de Albano Franco. A mesma conversa foi levada com o ministro em Chefe do Gabinete Civil, Marcos Coimbra, e ambos concordaram que o presidente não poderia ter outra alternativa a não ser apoiar, com toda a força do seu Governo e a popularidade eleitoral que tem, o projeto de Albano em disputar o Olímpio Campos. Um deles chegou a declarar: "Pelo que conheço do presidente Collor, acho muito difícil ele deixar de apoiar Albano Franco para salvar João Alves Filho". Com absoluta certeza a conversa será demorada, e na mesa serão postos todos os episódios políticos que envolveram o ex-ministro contra o atual presidente, como o caso da Prefeitura de Maceió, o Governo de Alagoas, as vinculações com Suruagy e o famoso "Golpe do Baú", que quase liquidava as eleições presidenciais que favoreciam a Collor, no mal sucedido projeto de lançamento da candidatura Sílvio Santos.

•º•

O virtual candidato a vice-governador pelo PRN, Cleonâncio Fonseca, confessa que seria capaz de se sacrificar para que Albano não saisse prejudicado nesta empreitada, e adiantou que "até hoje o senador não me decepcionou e jamais se mostrou vulnerável a qualquer acordo que não fosse ele o candidato ao Governo do Estado". Os dois têm se encontrado diariamente, e Albano divide com Cleonâncio tarefas políticas características de quem estão unidos em uma mesma chapa e com os mesmos objetivos. Ontem, às 6:30 horas da manhã, Cleonâncio disse que recebeu um estranho telefonema de um auxiliar do Governo que sempre foi seu amigo, mas que jamais lhe fez ligações tão cedo, e confessou que mais uma vez sentiu o dedo do senador Lourival Baptista neste movimento que antecede o lançamento oficial da candidatura. Quanto ao almoço que o senador teve com o governador Valadares, não passou de mais um encontro de cortesia, porque lá também se encontrava o secretário do Trabalho, Esporte e Lazer, jornalista Leó Filho. Sobre os bem divulgados e/ou insinuados encontros com o ex-ministro João Alves Filho, Albano Franco se mostrou convincente: se disserem que o senador Lourival Baptista me procura todos os dias, direi que é verdade. Tem dias que ele me faz até duas ligações. Se disserem que Valadares me procura insistentemente, eu também confirmo. Mas nego terminantemente que tenha mantido qualquer encontro com João Alves Filho e que não há nenhum acordo previsto sem que eu dispute o Governo do Estado". As declarações animaram o pessoal que acompanhava o senador, inclusive Daniel Tourinho, que o considerou muito mais disposto. O certo, afinal, é que uma decisão sai hoje de qualquer maneira.

•º•

Segundo a mesma fonte, o vice-governador é indicação do senador Albano Franco e na relação constam os nomes do senador suplente Hélio Dantas, do deputado federal Cleonâncio Fonseca, de Antônio Manoel de Carvalho, do ex-prefeito de Laranjeiras, José Sobral, do ex-presidente do Banese, José Figueiredo, e do ex-prefeito de Aracaju, Heráclito Rollemberg. Este último indicado pelo governador Antônio Carlos Valadares.

DESMENTIDO

Mas foi o próprio Antônio Manoel de Carvalho quem desmentiu sua candidatura a qualquer cargo majoritário ou proporcional, até mesmo porque não se desincompatibilizou da Presidência da Telergipe, cujo prazo se expirava ontem. Antônio Manoel disse que tem conhecimento apenas que o senador Albano Franco é candidato ao Governo do Estado e até anunciou que esteve com ele em Brasília, semana passada, quando o senador confirmou sua candidatura ao Olímpio Campos.

•º•

Quanto a conversa que teve com o governador Valadares na terça-feira passada, Antônio Manoel disse que ela foi presenciada pelo deputado estadual Djenal Queiroz, e se tratou de um convite para que Valadares comparecesse a uma solenidade da Telergipe.

AUDIÊNCIA

O governador Antônio Carlos Valadares passou toda a tarde de ontem em Brasília fazendo política e tentando costurar o acordo, que ainda tem muita coisa para coser. Só no final da tarde é que o governador Valadares teve uma rápida audiência na Caixa Econômica Federal.

•º•

O senador Albano Franco confirmou o almoço com o governante sergipano e ao repórter garantiu que é candidato ao Governo do Estado: "almoçamos juntos, mas deste almoço também participou uma terceira pessoa que ouviu toda a conversa". Por questão de estratégia, Albano omitiu o nome da testemunha. Mas soube-se depois que foi Leó Filho. Hoje o governador Valadares terá encontro com a ministra da Ação Social, Margarida Procópio, com quem discutirá a liberação de recursos para construção de casas e à tarde participa da solenidade de posse de Gilton Garcia no Governo do Amapá.

VILLAS BOAS

O comentarista político Villas Boas Correa, em artigo publicado ontem em vários jornais do País, comentou sobre a sucessão estadual. Sobre Sergipe disse que "os sergipanos andam com ânsia de votarem no ex-ministro do Interior, João Alves Filho". A essência do seu comentário é de que, apesar da mudança com o Governo Collor, a maioria dos ex-governadores pode voltar a administrar os seus Estados, mesmo aqueles que não apoiaram o presidente.

BELIVALDO

O secretário de Articulação com os Municípios, Belivaldo Chagas, se desincompatibilizou do cargo para candidatar-se a algum mandato. No início desta semana, ele deixou claro que seria o candidato de Valadares a vice-governador, em caso da concretização de um acordão, ao reclamar para um assessor de Albano: "o coronel Albano me queimou". E adiantou: "mas vou ser candidato".

•º•

Estas declarações, partidas de uma das pessoas mais ligadas e obedientes a Valadares, soou como uma ameaça de que se não houver o malfadado acordo político, Belivaldo será o candidato do atual governador a vice na chapa de João.

CONVERSA

O vereador Marcélio Bonfim declarou, ontem, que o Partido Comunista Brasileiro (PCB), continua conversando com todas as forças políticas que participam das eleições estaduais e considerou que este "negócio de esquerda e direita já não existe no conceito da política moderna".

•º•

Para Marcélio, "as alianças existem para que os partidos a componham e vamos nos compor". Disse que estava analisando propostas de todas as correntes partidárias e adiantou que o partido quer saber "qual o programa de Albano, qual o programa de João e qual o programa dos demais candidatos para analisarmos o que for melhor".

PAIXÃO

O ex-prefeito Wellington Paixão vai permanecer sem partido por mais tempo e pretende dar continuidade à sua administração como prioridade número um. Quer participar do processo e fará acordo com quem melhor se posicionar em relação a Aracaju.

•º•

Paixão, apesar de ter pedido licença para viajar, pode cancelar esta sua viagem por problema de saúde.

PROBLEMAS

A maioria dos candidatos a mandatos proporcionais está preocupada com estes entendimentos que ocorrem em Brasília entre a cúpula política sergipana, porque geralmente os "candidatos majoritários lavam as mãos, já que são praticamente nomeados". Para esta maioria insatisfeita, "quem vai disputar a Câmara Federal e a Assembléia Legislativa terá que gastar uma verdadeira fortuna".

•º•

Em virtude desses inconvenientes financeiros, quem é candidato a deputado não suporta mais ouvir falar na palavra acordão.

DISCRIÇÃO

Apesar de se comportar com maior discrição e demonstrar indiferença, o pessoal ligado ao ex-ministro João Alves Filho também está apreensivo com relação a sua candidatura ao Governo do Estado: "João não está conversando com ninguém e as lideranças do seu partido e que o apoiam não participam de qualquer conversação sobre estes entendimentos políticos", reclamou ontem um dos líderes pefelistas.

•º•

Segundo a mesma fonte, apenas o ex-ministro João Alves Filho e o governador Antônio Carlos Valadares conversam sobre a sucessão dentro do PFL, enquanto o "restante fica a ver návios". O ex-ministro diz a todo mundo que é candidato ao Governo, mas não se lançou e por trás está fazendo um acordo sem consultar a ninguém.

ADAUTO

O ex-governador do Ceará, Adauto Bezerra, foi nomeado para a superintendência da Sudene. Adauto apoiou Fernando Collor de Mello para presidente da República e é um dos últimos "coroneis" da poltida nordestina.

OVIÊDO

Nesta próxima segunda-feira, às 20 horas, o empresário Oviêdo Teixeira, da concessionária Ford em Aracaju, será homenageado pela Associação Comercial do Estado com a "Medalha Antônio Martins". A solenidade ocorrerá no Centro de Interesses Comunitário.

DIÓGENES BRAYNER

JOELMIR BETING

(Publicação simultânea com a FOLHA DE SÃO PAULO)

O CHOQUE CAPITALISTA

Estabelecimento da propriedade privada. Privatização das [...] estatais. Desmonte da parafernália burocrática. Fim da estabilidade no emprego. Criação de sindicatos independentes. Abertura ao capital estrangeiro. Instalação do sistema financeiro. Conversibilidade do Rublo. Fim de todos os subsídios a produção e ao consumo. Pedido de inscrição no [...] e no FMI.

Eis o pacotaço capitalista que o Parlamento da União Soviética [...] receber hoje das mãos trêmulas do primeiro-ministro Nicolai [...] choque foi aprovado terça-feira pelo Conselho de Assessores E[...] do presidente Mikhail Gorbatchev. Com a advertência do próprio [...] chev, timoneiro ideológico dessa histórica meia-volta-volver, a re[...] desencadear inflação e desemprego. Com migração livre: o passaporte [...] ve ser inaugurado em outubro.

A implantação da reforma vai até 1995. Claro, se passar por [...] biscito nacional, admitido oficialmente ontem.

CINZEIRO IMENSO

Saiu de novo perfil da Indústria Brasileira do Fumo perto de 33 milhões de fumantes consumiram, ano passado 162,7 bilhões de cigarros. Eles garantiram o emprego rural e urbano de 3,1 milhões de pessoas.

O consumo interno ainda não conseguiu igualar o recorde de 11986: A euforia do falecido cruzado queimou 168,9 bilhões de cigarros.

FUMO É IMPOSTO

Do faturamento bruto do setor, avaliado em US$ 3,6 bilhões o Governo embolsou, limpinhos, sem fumaça, a fatia do leão: 76%. Uma coleta direta em mais de 350 mil pontos de venda. Segundo o maior exportador mundial de tabaco, o Brasil arrecadou nas vendas externas do setor nada menos de US$ 570 milhões.

ACORDO EXEMPLAR

A safra passada cravou um recorde de 450 mil toneladas em folhas. O detalhe: O fumo é o único produto agricola corrigido diariamente pelo BTN fiscal, Acordo da Indústria com a lavoura patrocinou, ano passado, um aumento real de 38% nos preços da folha. Um acordo Robin Hood: O preço do cigarro subiu 1.434%, contra 1.765% da inflação.

INFLAÇÃO CORRETIVA

A inflação por decreto [...] meçar em julho: correção [...] gressiva de preços [...] mente defasados ou [...] dos. O preço do pão, por [...] plo, está congelado desde a [...] lução bolchevista de 1917 [...] metro de Moscou, desde [...] inaugurado. Nada menos [...] 80% dos bens de [...] agrícolas e manufaturados [...] tão com preços baixos [...] de eficiência ou produtividade.

Em julho, a cesta [...] bens e serviços vai [...] mente dobrar de preço [...] segundo choque corretivo [...] ve acontecer em janeiro.

INFLAÇÃO SOCIALISTA

Para o economista [...] Abalkin, um dos [...] conselheiros de Gorbatchev [...] o choque capitalista vai [...] carar a "inflação socialista" [...] historicamente camuflada [...] artificialmente reprimida [...] rá uma inflação [...] mas passageira. A estabiliza[...]ção de preços virá com a [...] do choque de produtividade [...] butido nas drásticas reformas econômicas.

Com um custo social [...] co) inevitável: o desemprego [...] sem alternativa de [...] 15% da atual força-de-trabalho. Justificativa: a [...] vidade do fator trabalho [...] crescer de 25% até 1992.

REFLEXÃO DO DIA

"Quem está morrendo não é o socialismo. É o estatismo". De Ernest Mandel, teórico marxista belga.

SECOS & MOLHADOS

1º Na coletiva de ontem, o presidente Fernando Collor sustentou que a credibilidade da caderneta de poupança permanece intácta.

2º A crise do álcool, segundo o presidente, estará superada em julho. Superada pelo ingresso da nova safra do centro Sul.

3º Os bancos credores estão fazendo cera: preferem aguardar o processo de ajuste da economia e o desmonte do deficit público.

4º A ministra Zélia Cardoso de Mello deixou recado em nova York: Pagamento dos atrasados só com acordo global da dívida.

5º Aviões da ponte Rio-São Paulo voltam a voar lotados pela manhã e ao fim da tarde. Mais cedo do que se imaginava há um mês.

6º O perfil dos passageiros [...] não mudou: 85% de [...] o e de cada 100 passageiros [...] 74 trabalham em São Paulo (capital e interior).

7º Cerca de 85% dos [...] nários da Transbrasil [...] ram redução salarial de [...] Mas o presidente da empresa [...] Omar Fontana, desaprovou [...] redução. Os acionistas também [...]

8º Lideranças partidárias [...] cham questão: Nova lei [...] no lugar da livre negociação [...] O Governo vai acabar ade[...]

9º A liberação de quase [...] os preços está na própria [...] gica do plano. Com ou sem [...] beração dos salários.

10º Portaria do Ministério [...] Economia vai estabelecer [...] ções para abusos com preços [...] berados. Espécie de liberdade condicional.

TV HOJE

07:15h. Padrão a Cores
07:30h. Jornal Aperipé Bom Dia
08:00h. Catavento
08:15h. Qualificação Profissional
08:30h. Telecurso 1º Grau
09:30h. Sem Censura
10:30h. I Love You
11:00h. Documentários
11:30h. Diário dos Três Poderes
12:00h. Jornal Rede Brasil Tarde
12:30h. Abrindo o Jogo
14:10h. Revistinha
15:30h. Viver
16:00h. Sem Censura
19:05h. Especial Rede
20:05h. Tempo de Esporte
21:40h. Jornal Visual
21:45h. Jornal Rede Brasil Noite
23:40h. Cinqüenta e Quatro Minutos
00:40h. Encerramento da Emissora

06:30h. Telecurso 1º Grau
06:45h. Telecurso 2º Grau
07:00h. Bom Dia Brasil
07:30h. Bom Dia Sergipe
08:00h. Xou da Xuxa
12:45h. Sergipe Notícias 1ª Edição
13:00h. Globo Esporte
13:05h. Momento da Copa
13:10h. Jornal Hoje
13:30h. Festival 25 Anos
14:25h. Vale a Pena Ver de Novo – Roda de Fogo
15:25h. Sessão da Tarde – Laços de Ternuras
17:25h. Sessão Aventura – Um Cachorro e seu Menino
18:00h. Gente Fina
18:55h. Mico Preto
19:45h. Sergipe Notícias
20:00h. Copa 90
20:10h. Jornal Nacional
20:35h. Rainha da Sucata
21:35h. Festival Nacional – A Dama do Cine Shangai
23:30h. Jornal da Globo
00:00h. Festival de Sucessos – Minha Vida de Cachorro

07:00h. Educativo
07:30h. Honey Honey
08:00h. Bozo
11:00h. Mariane
12:45h. Ataíde Nos Esportes
13:30h. Mask
14:00h. Ora du Kapeta
16:00h. Jonny Quest
16:30h. Show Maravilha
18:00h. Chaves
18:30h. Novela – Meus Filhos Minha Vida
19:25h. S.B.T. Esportes
19:40h. Economia Popular
19:45h. Jornal da Cidade
20:00h. TJ Brasil
20:30h. Aços de Aço
21:30h. Festival de Filmes – Terrorismo em Washington
23:28h. A Copa das Copas
23:30h. Jô Soares Onze e Meia
00:00h. Perfil

07:15h. Programação Educativa
07:30h. Brasília 07:30hs.
08:00h. Cometa Alegria
11:50h. Boletim da Copa
11:55h. Itália de Falcão
12:00h. Manchete Esportiva - 1º Tempo
12:25h. Boletim da Copa
12:30h. Jornal da Manchete Edição da Tarde
13:00h. Novela – Carmem
14:00h. Mulher 90
16:00h. Clube da Criança
18:40h. Grid de Largada
18:45h. Feras da Copa
18:50h. Itália de Falcão
18:55h. Manchete Esportiva - 2º Tempo
19:10h. Repórter Jornal
19:30h. Kananga do Japão
20:30h. Jornal da Manchete - 1ª Edição
21:30h. Novela Pantanal
22:30h. Quinta Especial
23:30h. Boletim da Copa
23:35h. Momento Econômico
23:40h. Boletim de Tênis

NOVELAS

GENTE-FINA

...rme fica fascinado com Janete. Carinhosa-...Joana convence o marido a fazer os comer-...Guilherme avisa a Agenor que já marcou o seu ...o com Joaquim. Dinorá e Eulália temem que ...gue a loja que querem antes delas. Indhira fica ...e ao saber que a polícia chamou Gilda para de-...ssandra confessa a Berta que acha Pero bonito ...ere Gil. Joana pede a Maracujá para ir à pro-...echar o contrato. Guilherme promove o encon-...oaquim com Agenor no jardim zoológico.

MICO PRETO

...o acha o aparelho de escuta instalado pelo Ir-...Depois, ele ouve Firmino dizer a Fred que o es-...para presidente e garante à Amanda que vai dar ...de os dois brigarem. Zé Luís e Zé Maria ficam ...Honório obriga a Plínio a lhe entregar a cautela ...gio. Palhares revela a Fred que Jota contou so-...meaça que ele fez a Áurea. Zé Luís não conse-...zer que não quer nada com Marisa e Honório ...ue ele está interessado em sua filha. Ribamar ...a televisão como Adolfo mandou.

AINHA DA SUCATA

...nega ter tido qualquer tipo de envolvimento com ...o Carmo. Esta, através de Adriana, descobre o ...de trabalho de Paula. Irineu se apresenta a Ma-...Carmo como namorado de Nelva. Laurinha pro-...Isabelle que abra um hotel para ela administrar. ...lle com a mãe sobre o projeto de Alaíde e Lena ...ir uma firma de congelados. Isabelle pede a Alaí-...a estimativa dos custos. Jonas vai visitar Maria-...ela desmaia ao vê-lo. Edu procura Maria do Car-...les acabam se beijando.

CHUVISCOS

• Como acontece há 18 anos, o **Stúdium Danças** estará promovendo no período de 30 de maio a 1º de junho, na sede da Academia, as tradicionais aulas públicas, podendo participar qualquer pessoa da sociedade sergipana.

• **Sônia Mara, Marcel e Michelle Frigeira** estavam na platéia de "Perversidade Sexual em Chicago", terça-feira passada.

• Nunca mais ninguém falou do tecladista Valter, compositor da linda música instrumental "Tema sem nome", que fazia sucesso no Cantuá. Onde ele andará?

• Se depender do voto consciente do associado da AABB, **Mauricio Roberto Mendonça de Oliveira** será eleito presidente daquele clube. Eleições à vista.

• Já está circulando em Aracaju a mais nova edição do jornal **Stylle**, de Alberto Falk, com notícias tobienses e aracajuanas.

• Hoje se comemora o **Dia do Telegrafista**. Aos profissionais de todas as modalidades do serviço telegráfico, o meu abraço especial de hoje.

• Continua em ritmo acelerado a construção do Parque Governador Valadares. A inauguração irá acontecer no início do próximo mês.

• Algumas repartições públicas da administração direta do Estado estampam em seus portões de entrada a faixa "Estamos em greve". De que, não sei! A maioria dos servidores está trabalhando normalmente!

• Hoje à noite tem forró no **Cantuá**. Programe-se desde já!

• A novela **Pantanal** e o programa **Fronteiras do Desconhecido**, este último exibido somente às terças-feiras, estão ameaçando a audiência das demais emissoras de televisão do País. E isso é bom! Chega de monopólio. Quanto maior for o número de concorrentes, melhores serão os programas produzidos.

• A televisão brasileira tem dado muito bem aulas de modismo e infidelidade conjugal. Um perigo para a formação de adolescentes.

• O sergipano **Gilton Garcia** toma posse amanhã, como Governador do Estado do Amapá, por determinação do presidente Collor. Ao amigo, meus votos de boa sorte no novo cargo!

Pedrito Barreto

Elber Barroso, filho de Laudicéia e João Barroso, gente jovem que acontece aqui. (Foto Edson Araújo).

HOJE NO 28º BC

Recebi o gentil convite do coronel **Frederico Hosanan Sampaio Couto**, comandante do 28º Batalhão de Caçadores, para participar hoje, a partir das 9h30min, das solenidades em comemoração ao **Dia da Infantaria** e, na oportunidade, ser homenageado com o **Diploma de Benemérito** daquela corporação.

Na oportunidade, também serão homenageados: **Paulo Hermes**, Presidente do Banese, e **Valter Barreto Góis**, Presidente da Energipe.

AGLAÉ NO RIO

A secretária de Estado da Cultura, professora **Aglaé Alencar**, está no Rio de Janeiro, onde participará hoje de uma reunião extraordinária com todos os Secretários de Cultura do País. Na pauta das discussões estão os seguintes assuntos: a campanha nacional para a cultura, o código nacional de comunicações, os fundos de cultura e a relação educação/cultura.

AUGUSTO FRANCO

A **Fundação Augusto Franco** está comemorando 2 anos de atividades, apoiando os eventos artísticos, sociais, culturais e educacionais promovidos pela sociedade sergipana e por grupos artísticos de outros Estados.

*****

Mas considerando o grande potencial de competência dos que fazem a Fundação, bem que eles poderiam, além de apoiarem os eventos da cidade, promoverem seminários, concursos literários festivais de música, enfim, encabeçarem um grande movimento artístico e cultural entre os sergipanos.

RECURSOS HUMANOS

No período de 28 a 30 de maio estará acontecendo na capital pernambucana o **Décimo Simpósio de Recursos Humanos**. Trata-se de um encontro dos maiores profissionais da área que irão tratar, entre outros temas, da "Administração - Verdade dos Anos 90", "Motivação versus Manipulação", e "Virando a Mesa em Público". Para maiores informações sobre o Simpósio os interessados devem procurar a ABRH/SE, no CIC.

Guida Schuster flagrada pelas lentes fotográficas de Edson Araújo.

MODA ANTIGA

Para uma maior tranquilidade das pessoas que gostam de usar os **lançamentos da moda**, as cores das roupas predominantes no verão passado, continuam em evidência neste outono e serão as mesmas do próximo inverno. São elas: telha, ameixa, chumbo e terra. Uma moda econômica!

CANDIDATOS

Mesmo com o Plano Econômico do Governo Collor, é impressionante o número de candidatos para as eleições de 3 de outubro. Tenho visto nomes sem a menor condição de vitória. Quantos candidatos, sem passado de serviços prestados à comunidade, sonham tirar a "barriga da miséria" com o voto do povo?!..

NOVO LIVRO

O poeta **Ledinaldo Almeida** está colecionando material para lançar um novo livro. Nesse livro o poeta irá reunir novos poemas, máximas, minicontos e minicrônicas.

ARQUIMEDES

Arquimedes, artista plástico, está expondo suas telas no Riomar Shopping. Tenho ouvido elogios ao seu trabalho

PECANDO

Há pessoas que continuam pecando quando dizem "Fulano é um rapaz educado". Ele pode ser educado para ser médico, advogado... O certo seria dizerem que "fulano é bem educado", pelo que entenderíamos que ele é polido, cortês. Há uma grande diferença!

FILMES NA TV

CANAL 4 - 15:20 H

LAÇOS DE TERNURA (Terms of Endearment)
EUA, 1983, 128 min.
Direção: James L. Brooks. Com Shirley MacLaine, Jack Nicholson, Debra Winger John Lithgow, Jeff Daniels, Danny de Vitto.
A vida sentimental de uma mãe viúva (MacLaine)e sua filha indômita (Winger) é motivo para um drama que, se parece sintetizar o tipo de preocupação de fundo de James Brooks (os conflitos sentimentais, com os encontros e desencontros decorrentes), interessa sobretudo pela, justamente, ternura com que vê seus personagens. Não é genial, mas se sustenta muito bem. Oscars para melhor filme, diretor, atriz (MacLaine), ator coadjuvante (Nicholson) e roteiro (Brooks).

CANAL 8 - 21:30 H

TERRORISMO EM WASHINGTON (Under Siege)
EUA, 1986, 120 min. Direção: Roger Young.
Com Barry Carbin, Fredrick Coffin, Peter Strauss, Lew Ayres.
Com os EUA ameaçados por onda terrorista, a culpa pelos atentados cai direto nas costas do Irã.
Diretor do FBI (Strauss) não se encanta com a versão e procura o criminoso.
"Thriller" para TV que Leonard Maltin classifica como "acima da média"

CANAL 4 - 21:40 H

A DAMA DO CINE SHANGH AI.
Brasil, 1988. Direção: Guilherme de Almeida Prado. Com Antônio Fagundes, Maitê Proença, Paulo Villaça, José Lewgoy.
Almeida Prado vendeu com maestria a idéia de filme "B" para sua "Dama".
Deu certo como marketing, mas não é um filme "B", a começar pela produção muito cuidadosa.
No enredo, homem (Fagundes) se apaixona por misteriosa mulher (Proença) e é arrastado para inúmeros perigos. Um filme à maneira dos antigos filmes "noir", mas cujo encanto vem sobretudo de uma "féerie" que o aproxima do cinema francês dos anos 40.Muito talentoso e com uma Maitê Proença surpreendente.

CANAL 4 - 00:00 H

MINHA VIDA DE CACHORRO (Dogpound Shuffle).
Canadá, 1975, 95 min. Direção: Jeffrey Bloom.
Com Ron Moody, David Soul, Pamela McMyler, Ray Stricklyn.
A não confundir com o filme sueco de Lasse Halstrom, de 1986. Aqui, exator de vaudeville e amigo recolhem cachorro na rua e tentam adestrá-lo para que também ele entre para o mundo do "show business"

HORÓSCOPO

ÁRIES DE 21 DE MARÇO A 20 DE ABRIL — Período em que haverá expansão material e crescimento financeiro, em quadro que poderá trazer-lhe aspectos bastante positivos em relação à rotina.

TOURO DE 21 DE ABRIL A 20 DE MAIO — Aspirações concretizadas em uma semana que poderá lhe revelar, após a terça-feira, a necessidade de maior interiorização de vontade e sentimentos.

GÊMEOS DE 21 DE MAIO A 20 DE JUNHO — Bons resultados em suas iniciativas relacionadas a interesses pessoais e de família. Negócios muito bem dispostos. Satisfação junto aos íntimos. Quadro que dá interiorização e reflexão, quanto ao amanhã.

CÂNCER DE 21 DE JUNHO A 21 DE JULHO — Bem posicionado em relação ao trabalho, onde poderão ocorrer novidades ligadas a colegas e associados, você terá uma semana benéfica nesse campo, contrastando com sua vivência íntima, problemática e difícil a partir de agora.

LEÃO DE 22 DE JULHO A 22 DE AGOSTO — Semana que poderá se revelar excelente em assuntos profissionais. Mudanças acertadas. Quadro pessoal e afetivo que pode revelar agressividade e alguma dificuldade no seu diálogo, levando-o a mudanças.

VIRGEM DE 23 DE AGOSTO A 22 DE SETEMBRO — Você, virgiano, encontrará apoio para suas decisões de trabalho em uma semana de interesses fortemente bem posicionados.

LIBRA DE 23 DE SETEMBRO A 22 DE OUTUBRO — Boa disposição para o trabalho, casa que concentra boas influências de Vênus e forte energia. Novos estímulos se farão sentir para a convivência a dois, em quadro que revela forte romantismo e muita disposição.

ESCORPIÃO DE 23 DE OUTUBRO A 21 DE NOVEMBRO — Indicações que fazem correta a recomendação de cautela nos compromissos de maior vulto. Evite negócios nebulosos. Satisfação forte em seu relacionamento íntimo. Boa disposição para todos os sentimentos.

SAGITÁRIO DE 22 DE NOVEMBRO A 21 DE DEZEMBRO — Bom momento em relação ao trabalho. Na semana, no entanto, poderão ocorrer alguns problemas ligados às finanças, casa que estará exigindo maiores cuidados. O quadro afetivo é excelente e mostra disposição para o amor.

CAPRICÓRNIO DE 22 DE DEZEMBRO A 20 DE JANEIRO — A semana guardará momentos de significação em relação aos seus interesses de negócios. O desequilíbrio do período está no trato amoroso que poderá exigir-lhe definições difíceis de se adotar e assumir.

AQUÁRIO DE 21 DE JANEIRO A 19 DE FEVEREIRO — Em fase onde sua energia não se mostrará tão presente, você deve se resguardar e adotar uma posição de maior espectativa quanto ao amanhã. Mudanças podem ocorrer no ambiente íntimo, alterando alguns planos.

PEIXES DE 20 DE FEVEREIRO A 20 DE MARÇO — São bastante positivas as indicações que falam de seus interesses de trabalho ou de negócios. Convivência facilitada com amigos. Seu comportamento, dinâmico e alegre irá criar situações benéficas para o amor.

COPA DO MUNDO

Seleção vítima da espionagem eletrônica

Renato vira polêmica para os italianos

Renato rememorou a celeuma provocada durante a fase de treinamento na Granja Comary, em Teresópolis, quando se divertiu com a notícia dando conta de que o técnico da Itália Azeglio Vicini recomendava abstinência sexual aos jogadores durante a Copa do Mundo. Na ocasião, ele foi mal-interpretado pelo goleiro Zenga, do Internazionale e da Seleção Italiana, que em resposta à insinuação de que seus companheiros não eram mesmo muito chegados a mulher, pediu para o atacante mandar para a Itália sua mãe, irmã e a noiva se referindo à modelo e atriz Luma de Oliveira.

— Ele parece até rádio. Como gosta de uma **pilha** —, disse dando a entender que só teve a intenção de brincar com os possíveis adversários da Seleção na Copa. Na verdade, com a possibilidade de um confronto entre Brasil e Itália na competição, o que Renato quer mesmo é se ver frente a frente com Giannini, a quem acusou de boicote enquanto estava no Roma, durante uma temporada.

— Acho até que o Zenga é, de fato, o melhor goleiro da Itália e um dos melhores da Europa. Não guardo mágoa dele pelo que disse. Mas não posso dizer o mesmo de outro jogador que é um **traíra** que me atraiçoou no Roma — afirmou, sem, no entanto, mencionar o nome de seu detrator.

Amigo inseparável de Careca desde que o centroavante do Napoli se apresentou na Seleção Brasileira, Renato não hesita em citá-lo, ao lado de Maradona, como os jogadores mais completos do futebol mundial.

Acácio revela seu projeto a jornalista

Bem que o goleiro fez tudo para manter o projeto em absoluto sigilo. Mas agora acabou vazando e o goleiro Acácio, com apenas 31 anos e em excelente forma, revelou que já tem tudo pronto para abrir uma escolinha de goleiros num estilo pioneiro, a fim de formar profissionais da posição com chance de brilhar no futebol brasileiro e mundial.

A confidência do goleiro foi feita a um jornalista italiano com a intenção de mostrar que sua preocupação é com a formação de novos valores, tanto que seu projeto não visa lucros, porque conta com o fornecimento de material esportivo da Uhlsport, que também o patrocina.

— O projeto não era para ser divulgado agora, porque o Giovani Branchini está cuidando de alguns detalhes. Mas é um sonho que tenho de abrir a escolinha de goleiros com o Jair Santos, que é meu preparador no Vasco. Já tenho o campo, lá na Ilha do Governador.

Fantasma de Romário não assusta Müller

Müller tem procurado se manter à parte da polêmica envolvendo a briga por uma posição no ataque da Seleção Brasileira. Titular, ao lado do astro Careca, ele sabe, porém, que o fantasma de Romário, que a cada dia surpreende os mais céticos com sua rápida recuperação, e a boa forma de Bebeto e Renato, nessa ordem, podem levá-lo a perder a cômoda posição de preferido do técnico Lazaroni às vésperas do Mundial.

– Acho que se tiver de dar uma resposta sobre esse assunto, tenho que fazê-lo no campo. O Bebeto teve a sua chance e eu tive a minha. Mas acho tudo isso natural porque quem está fora quer estar dentro e quem está dentro faz tudo para não sair do time – comentou.

Müller diz que tudo é momento e o seu é muito bom porque investiu no reforço da forma física e técnica durante a fase de treinamento em Teresópolis.

– Temos alguns coletivos e o amistoso para definir de uma vez o time. Mas levo a vantagem de possuir forma física excelente porque fiz preparação forte.

Lazaroni conversa com Alemão, Branco (de costas) e Silas,

Poucos retornam ao país depois da Copa

dos enviados especiais e da correspondente

Tafarel no Torino. Ricardo Rocha e Jorginho no Roma. Aldair no Fiorentina. As notícias se sucedem e os jogadores não se cansam de dar entrevistas a jornalistas brasileiros e italianos. Ao longe, a comissão técnica a tudo observa sem comentários. O diretor de futebol, Jorge Salgado, já adiantou que não vai admitir a presença de empresários na concentração e nos treinamentos da Seleção.

Não se pode saber até que ponto o noticiário em torno de transferências mirabolantes influi no comportamento dos jogadores. Não há confirmação, mas existem temores na comissão técnica sobre o quanto tais noticiários podem prejudicar o desempenho dos jogadores até porque técnico Sebastião Lazaroni quer um time unido, um time que jogue com conjunto, sem destaques individuais.

O exemplo de 1974, quando Jairzinho e Paulo César jogaram a Copa da Alemanha com as transferências para o exterior praticamente definidas, este é um fantasma que paira sobre os mais velhos integrantes da Comissão Técnica. A esperança de alguns, porém, se resume ao fato de que a grande maioria dos atuais jogadores da Seleção é altamente profissional e não deve se deixar levar por boatos e rumores.

Televisamento deixa treinador do Brasil inibido no coletivo

As preocupações de Lazaroni com o televisamento do treino de ontem tinham algum sentido. Na parte da tarde, ele pôde executar um puxado treinamento técnico e tático com praticamente todos os convocados, já que só Romário e o trio do Benfica não participaram. No começo, os atletas foram divididos em grupos de três jogadores que iam de uma área à outra, tabelando e fazendo inversões, até que saia o passe enfiado para um deles concluir a gol, onde Tafarel, Acácio e Zé Carlos se revezavam.

Na segunda parte, Lazaroni usou só uma parte do campo para melhorar o toque de bola do time, colocando os alas Branco e Jorginho com Dunga, Alemão, Silas, Müller e Careca contra Mauro Galvão, Mozer, Mazinho, Bismarck e Ricardo Rocha.

Para finalizar, Lazaroni descontraiu o grupo, exercitando cobranças de pênaltis, que tiveram ótimo aproveitamento dos atacantes. A rigor, só Renato, que provocou a pequena torcida ao fazer brincadeiras, não teve inicialmente um bom rendimento, o que lhe valeu algumas vaias. No fim, o atacante do Flamengo se redimiu com uma bela cobrança, colocando a bola no canto de Tafarel.

Branco valoriza bem desempenho dos alas

Branco foi um dos jogadores que mais falaram sobre a importância do treino-tático, orientado, ontem, pelo técnico Sebastião Lazaroni, no Estádio Municipal de Gubbio:

— Os treinos são sempre bons para a gente corrigir o posicionamento, para relembrar jogadas e criar novas opções. É claro que, durante o jogo, surgem coisas inesperadas, mas é sempre bom ter um repertório do que se pode fazer, seja com este ou aquele jogador.

Na opinião de Branco, a maioria dos jogadores já não está tão sobrecarregada fisicamente, como aconteceu na primeira semana de treinamento, em Teresópolis:

— Depois daqueles dias de trabalho pesado, enfrentamos a Bulgária e estava todo mundo com as pernas presas. Agora é diferente. Já dá para perceber que estamos mais soltos.

Branco acha fundamental, também, a participação dos alas — ele e Jorginho — nas jogadas de ataque.

— Jogamos praticamente com dois cabeças-de-área, que são Dunga e Alemão. Com isso, temos liberdade para ir ao ataque e fazer as jogadas de linha de fundo como o Lazaroni quer.

Lazaroni frustra italianos

Com o trabalho restrito às entrevistas na parte da tarde, os jornalistas italianos dos mais importantes jornais do país ficaram frustrados por terem pouco tempo para fechar suas matérias para a edição de hoje. Liderados pelo respeitado Pino Lerboni, de **Tuttosport**, o mais interessado nas peculiaridades da Seleção Brasileira, o grupo se socorreu dos jornalistas brasileiros para conseguir informações para suas reportagens.

Walter Pandimiglio, também do **Tuttosport**, exibia uma entrevista publicada no jornal, em que Tafarel aparece como um dos goleiros que podem se tornar pioneiro nas transferências de jogadores da posição. Ele está sendo pretendido pelo Torino, de Müller.

Na mesma matéria, o jornalista comenta o ligeiro incidente da véspera, quando o treinador da Seleção Brasileira, Sebastião Lazaroni, quis tirar das laterais do campo de treinamento toda a imprensa, inclusive a brasileira.

Taffarel é amparado por Nielsen, treinador de goleiros

Taffarel entusiasmado com notícia de sua negociação

O goleiro Tafarel não conseguia esconder sua satisfação em relação ao noticiário dos jornais italianos que falavam do interesse do Torino em contratá-lo:

— Gosto do Inter e por enquanto não existe nada oficial. Mas é sempre bom saber que o seu trabalho está sendo visto e valorizado. Acho também que essas coisas servem para valorizar o goleiro brasileiro, que sempre foi tão criticado.

Tafarel deixou claro que no caso de o interesse do Torino ou outro qualquer clube italiano se concretizar, as negociações serão encaminhadas por Falcão, com quem já discutira antes a possibilidade de jogar na Itália:

— Falcão é muito meu amigo e já conversamos várias vezes sobre o assunto. Por isso, caso surja realmente a possibilidade de uma transferência, as negociações serão encaminhadas por ele.

Tafarel fez questão de dizer, porém, que veio à Itália não para conseguir contrato vantajoso com um clube local.

— Estou aqui para disputar a Copa do Mundo e ajudar o Brasil a ganhar o título que a torcida tanto quer. Se, depois da Copa, aparecer alguma coisa, aí sim, vou pensar com calma no assunto. Agora quero é saber mesmo da Seleção Brasileira.

Tafarel acha que os treinamentos orientados por Nielsen Elias, o preparador de goleiros, estão sendo proveitosos e dão a certeza de que ele estará em excelente f...

Gubbio — A notícia ... uma verdadeira ... da Rádio Jovem Pan, ... Vanderlei Nogueira, ... supervisor Paulo Angioni ... treino da Seleção Brasileira ... sendo transmitido ... Roma. Isso porque ... naquele momento, ... emissora paulista, ... tava assistindo à ... jogadores em campo ... Imprensa, na capital ...

— Mas como é possível ... espantado Paulo Angioni.

— É possível sim — ... derlei. Fale aqui com ... rador — acrescentou ... telefone portátil.

Angioni não quis ... então, perguntou ao ... Rádio o que estava ... campo. A resposta ...

— Branco está ... ti.

— Estão ou não ... pela televisão? — pergunta ... derlei.

A partir daí, o assessor ... sa, Robério Vieira, ... começou a investigar ... imagens dos treinamentos ... estavam sendo exibidas ... Roma. Curiosos começaram ... mais diferentes opiniões ... começaram a procurar ... que, porventura, ... lhadas pela arquibancada.

O treino terminou ... Vanderlei Nogueira ... imediatamente a Lazaroni ... tava acontecendo. Já ... vada para a entrevista ... treinador, começou ... produtores das televisões ... Vanderlei Nogueira. ... mesmo tempo surpreso, ... levou o assunto ... riedade e brincadeira.

— Que andam ... isso andam. A televisão ... divulgação importante ... pionagem esportiva é ...

Lazaroni chegou a ... algum tempo na CBF ... representante de uma empresa ... americana que oferecia ... de espionagem para a ... Brasileira.

Ao lado do treinador, ... imprensa, Robério Vieira, ... tava que as câmeras que ... calizadas no estádio, ... pool das televisões brasileiras ... que ser retiradas hoje.

Cobrança de ingressos repercute ...

Também repercutiu ... imprensa italiana a notícia ... estariam sendo cobradas 10 mil ... (cerca de Cr$ 720) para ... treinos da Seleção Brasileira ... Gubbio. A matéria publicada ... **Corriere dello Sport** com ... "Brasile, samba e lambada, ... vederlo in allenamento ... diecimila lira" (Brasil, samba e lambada, mas para vê-lo no treino ... paga 10 mil liras), surpreendeu ... responsáveis pela estada da ... na cidade italiana.

Na reportagem assinada ... viado especial do Corriere, ... Pandimiglio, o leitor é ... imaginar que a cobrança ... própria Seleção Brasileira, ... uma ligação com o fato de ... Lazaroni restringir ao ... trabalho da imprensa e ... dos torcedores no estádio ...

Mas, segundo o diretor ... Oficial de Promoção e ... Gubbio, Gianpiero Bedini, ... interpretou mal a decisão ... da Prefeitura e da ... Futebol da cidade e ... Brasileira de qualquer ... lidade no incidente.

— O técnico Lazaroni ... nada têm a ver com isso ... cobrar ingresso para ... de número de torcedores ... e com isso, arrecadar ... cobrir os gastos com a ... leção Brasileira — explicou.

Gianpiero lamentou que ... possa vir a desgastar a ... Seleção Brasileira junto ... dores italianos, pois ... Brasil é o único país ... chegaram à Itália a cobrar ... nos treinos.

— Não vejo nada ... cobrar as 10 mil liras (Cr$ ...) ... uma importância muito ... quem compra tem direito ... aos treinos da manhã e ...

O desejo de todos ... leção é que este episódio ... clarecido junto à opinião ... para que o time conquiste ... da população de Gubbio ... de, da de Turim, sede do ...