GAZETA DE SERGIPE

SÁBADO 06 DE OUTUBRO DE 1990 — FUNDADOR ORLANDO DANTAS — ANO XXXV, Nº 9.573, CR$ 30,00

PREVIDÊNCIA

Greve completa um mês e vai continuar

(PÁGINA - 1-B)

SERGIPE

Atletas confiam na recuperação amanhã

(PÁGINA - 4-B)

RODOVIAS

DNER intensifica operação no feriado

(PÁGINA - 3-B)

azendeiro assassinado em Boquim

O fazendeiro Antônio Carlos França Trindade, 30 anos, foi assassinado friamente no final da noite de quinta-feira, na Praça da Laranja, na cidade de Boquim, por um indivíduo não identificado, que estava encapuçado. A vítima é parente do prefeito de Boquim, José Trindade e do deputado estadual Joaldo Barbosa, o Nego da Farmácia. Mas pelas primeiras informações levantadas pela polícia, não foram constatadas evidências de conotações políticas, e sim questões de disputa de terra.

O crime aconteceu por volta das 22:30 horas. Antônio Carlos Trindade, conhecido como "Batata", estava em sua motocicleta, parado nas proximidades da Praça da Laranja, conversando com um amigo que se encontrava sentado na garupa da moto. Um indivíduo desceu de um carro - o tipo do veículo está sendo mantido em sigilo para não atrapalhar as investigações - e chegando por trás, mandou que o garupeiro se afastasse pois tinha contas a acertar com Antônio Carlos. Mal o rapaz desceu da moto, o indivíduo disparou sete tiros da pistola automática calibre 7,65. Dos sete tiros, cinco atingiram a vítima que teve morte instantânea.

Depois do crime, o assassino retornou imediatamente ao carro em que chegara e em velocidade rumou pela estrada em direção a cidade de Pedrinhas. O crime provocou transtorno na cidade e revoltou a população.

arifa dos ibus sobe a Cr$ 23

nsequência dos constantes nos preços dos insumos. s ônibus urbanos, que foi pela última vez em 28 de ssa a custar Cr$ 23,00 a hoje, segundo informou o ndente Municipal de es Urbanos, Mário Sérgio amos.

cando a correção na tarifa gio explicou desde o último os combustíveis já sofreram nentos, acumulando um de 29.86%. Além disso, ele, os pneus subiram os veículos foram majora- 4.30%. Um outro fator que forte influência sobre a do novo valor da passagem s urbanos foi o aumento de nos salários dos trabalhado- mpresas de transporte, cole-

A tarifa única dos ônibus de Aracaju sobem hoje mais de 40%, passando de 16 para 23 cruzeiros.

TRE divulga hoje boletim final

Governador

Alves	181.928
uardo	72.451
	3.610

Senador

o Franco	138.287
s Alberto	70.647
s Barbosa	14.130
iano	5.198

Deputado Federal

o Valadares	16.499
Teles	13.086
sias Gois	12.112
os Brito	10.805
al Gonçalves	9.043
Queiroz	8.621
Profênia Teixeira	8.569
val Gomes	8.199
o Machado	7.654
onâncio	7.001
é Everaldo	6.682
sco França	6.472
iel Tourinho	6.222
nedito	5.659
ro Maia	5.530
ulo Silva	4.343
ônimo Reis	3.853
rson Vilas-Boas	3.771

Depois da apuração dos votos, sobrou para os garis o recolhimento de mais de uma tonelada de papel e copos descartáveis.

(O Tribunal Regional Eleitoral vai divulgar até às 24 horas de hoje, o resultado final das eleições gerais em Sergipe. A previsão foi feita ontem pela presidente em exercício do TRE, desembargadora Clara Leite Rezende, que considerou como normal todo o processo eleitoral no Estado, desde a votação até a apuração, que até ontem ainda continuava em algumas poucas comarcas do interior.

Ela comentou que o fato da computação extraoficial que está sendo feita pelos veículos de comunicação está na frente da totalização dos votos pelo TRE, não preocupa e é até justificável. É que os órgãos de imprensa tem compromisso com a velocidade da informação e o TRE com a precisão, pois, a sua informação é oficial e deve ser definitiva.

A desembargadora Clara Rezende revelou que até o momento o TRE já totalizou cerca de 80% dos votos apurados em todo Estado, restando apenas 20%, que deverão ser totalizados ainda hoje. Pelo último boletim do TRE, o candidato a governador pela União por Sergipe, João Alves Filho, está com 98.138 votos - 53,92%. Zé Eduardo tem 30.068 - 16,52%. Para o Senado, Albano Franco está com 74.700 - 41,05%, Carlos Alberto com 30.081 - 16,53% - e Clóvis Barbosa com 5.836 - 3,21%. (Página - 3).

Apuração dos votos em Aracaju produziu uma tonelada de lixo

Pouco mais de 24 horas de apuração dos mais de 200 mil votos das três zonas eleitorais de Aracaju, produziram mais de uma tonelada de lixo - principalmente papel e copos descartáveis. Todo esse lixo começou a ser removido ontem cedo pelos trabalhadores das empresas de limpeza que prestam serviço a Escola Técnica Federal de Sergipe, ao Ginásio Constâncio Vieira e ao Centro de Interesses Comunitário José Hugo Castelo Branco, locais onde funcionaram respectivamente as juntas apuradoras da 1ª, 2ª e 27ª Zonas Eleitorais. Os garis tiveram muito trabalho para remover tudo que sobrou da contagem dos votos. O trabalho começou logo cedo e entrou pela tarde. Agora os locais estão limpos para a volta da normalidade nesta terça-feira. - Ainda bem que em Sergipe não acontecerá o segundo turno - (Página - 2-B).

Recurso para a recontagem dos votos negado pelo TRE

Por decisão unânime o Tribunal Regional Eleitoral decidiu ontem não acatar o recurso apresentado pelo candidato a deputado estadual Luis Barreto Silva (PCN). Ele reclamou que o seu nome e número não constaram nas relações de candidatos colocadas pelo TRE nas seções eleitorais e também não constaram nos mapas de apuração dos votos em todas as juntas apuradoras do Estado. A denúncia foi formalizada pelo candidato às 10 horas de quinta-feira, depois de mais de oito horas de apuração dos votos. A partir da reclamação, o erro foi corrigido, mas o candidato queria a recontagem de todos os votos apurados antes da apresentação do recurso. O TRE não deferiu, porque o candidato não instruiu corretamente o recurso. (Página - 3).

ditorial

antidade de votos em , e de votos nulos, inal evidente de que u mal no nosso sis- político. O fenômeno só sergipano, ao con- pode ser verificado do país, mas aqui, dúvida, tem um caráter pouco diferente, que e uma análise mais de. É o que focaliza ditorial desta edição. na 2 - Opinião).

Presos

- Os presos políticos Flávio de Carvalho Molina e Frederico Mair, desaparecidos desde a década de 70, foram mesmo enterrados na vala clandestina descoberta no mês passado no cemitério Dom Bosco, no bairro de Perus. A revelação foi feita ontem pelos membros da comissão que acompanha as investigações, criada pela prefeita Luiza Erundina

Informe

Ficou muito difícil a reeleição do Deputado Eliziário Sobral (foto). Em Itaporanga, sua terra, apesar de uma ampla união, ele só conseguiu 2.300 votos. Já o deputado Abel Jacó, que não tinha esperanças de ser eleito, conseguiu mais de 4.100 votos em Simão Dias. Dizem que fez um acordo de última hora.

(Pág na 2)

Idosos

O presidente Fernando Collor (foto), lançou ontem, véspera do dia internacional do idoso, as bases de uma política nacional para os dez milhões de idosos que vivem hoje no Brasil. Ela vai ser formulada por uma comissão interministerial - formada por representantes dos Ministérios da Ação Social, Saúde, Educação, Justiça e Trabalho

Tempo

Segundo previsão do Instituto Nacional de Meteorologia do Ministério da Agricultura, o tempo hoje nos Estados da região Nordeste deverá ser nublado a parcialmente nublado, com possibilidades de pancadas de chuvas isoladas. Para Aracaju, a previsão é de tempo parcialmente nublado com temperatura mínima de 27,8 graus. A temperatura máxima não foi fornecida.

Novelas

Saiba o que vai acontecer nos capítulos de hoje de suas novelas preferidas. Barriga de Aluguel - Zeca não responde a pergunta de Ana e eles acabam se entendendo e reatando. Mico Preto - Fred fica possesso ao saber que Firmino foi escolhido o empresário do ano. Rainha da Sucata - Armênia pede a palavra e começa a expor os planos de Maria do Carmo. (Página 4C).

Informe GS

ELIZIÁRIO

Ficou muito difícil a reeleição do deputado Eliziário Sobral, um dos mais lúcidos que compõem a atual bancada. Em sua terra natal, Itaporanga D'Ajuda, mesmo com a união entre o seu grupo político liderado por seu pai, Manoel Conde Sobral, e o adversário, liderado pelo ex-governador Arnaldo Garcez ele não obteve mais do que 2.300 votos. Para pleitear a reeleição Eliziário teria que ter conseguido algo em torno de 4 mil votos.

MURIBECA

Preocupante mesmo foi a situação de Muribeca, onde de aproximadamente, 4 mil eleitores, houve cerca de 2 mil nulos e em branco.

PERCENTUAL

Alguns orgãos de imprensa do Estado, notadamente emissoras de rádio, estão divulgando erradamente os percentuais dos candidatos majoritários. Divulgam a percentagem de votos, dados a cada candidato, sobre os votos dados apenas ao total dos candidatos. Tiram daí o votos em branco e os nulos. A rigor, para dar um percentual sério, teriam que considerar até as abstenções, pois quando os institutos de pesquisa divulgam as suas projeções, as fazem considerando o total de eleitores

ABEL

O deputado Abel Jacó, teve uma votação supreendente em Simão Dias. Comentava-se que na terça-feira, a noite, ele teve uma reunião com o governador Valadares, que lhe renderam votos adicionais em sua cidade, que lhe garantiram praticamente a reeleição. Em troca de um reforço aos votos de Pedrinho Valadares. Abel conseguiu um pouco mais de 4.100 votos.

AIDS

A Sociedade Brasileira de Urologia - Seção de Sergipe, fará realizar em várias cidades do interior, como Itabaiana, Propriá, Estância e Lagarto, reuniões científicas sobre o tema "AIDS" - Infecção Urinária e Doenças Venereas.

SAPATOS

O já deputado federal eleito, Pedrinho Valadares, reclamava ontem a tarde que gastou três pares de sapato na campanha, e ainda não tivera tempo de comprar outro. Um jornalista que ouvia comentou: "eu cunheço candidato que gastou quatro carros, e não está reclamando".

DJENAL

O deputado Djenal Queiroz teve frustrada a sua votação em Simão Dias. Haviam lhe prometido alguns votos, que seriam vitais à sua reeleição. Saiu só com 97, Foi furado por Evaldo Campos, que teve 607 votos em Simão Dias.

DÉDA

Para o deputado Marcelo Déda o PT está mais uniforme. Não se concentra mais somente em uma liderança, e não está mais restrito a Aracaju.

SEM NOVIDADES

Zé Valadares dizia ontem que as eleições não trouxeram muita novidade, porque os resultados para alguns candidatos já eram esperados.

GRANA

A apuração oficial dos votos, pelo TRE, está terminando e já tem neguinho se escondendo para não pagar aposta, pois muita gente fez diversos tipos de apostas em relação a vitória de alguns candidatos para seus adversários.

ENGANADO

O prefeito de Barra dos Coqueiros, Alberto Macedo, está muito abatido com a votação obtida por Venâncio Fonseca. Alberto esperava mais de mil votos para Venâncio em Barra dos Coqueiros e não chegou a 600. Muita gente dizia para Alberto que estava com Venâncio, mas o resultado das urnas foi outro.

O CAMINHÃO

A gozação ontem era o roubo do caminhão de Pedro Firmino, o homem da Feirinha da Comunidade, que espera ser um dos eleitos do PDS.

ROLA

E Rola, o folclórico candidato do PTR não conseguiu ser a sensação destas eleições. Da mesma forma como Bomba e Canhão. Rola não subiu na cotação e Bomba e Canhão não conseguiram "estourar".

VINGANÇA

Leopoldo Souza conseguiu se vingar de José Carlos Teixeira, em Estância, obtendo uma votação expressiva, enquanto que sua irmã e esposa de Zé Carlos Teixeira, não chegou a 300 votos, algo em torno de 15% do que obteve Leopoldo Souza naquele município.

ESTOURANDO

Outro que estourou em outro município e é um dos provaveis eleitos pelo PFL é o ex-prefeito de Estância, Carlos Magno.

NO PALÁCIO

Reinaldo Moura foi pego ontem a tarde, entrando no Palácio Olimpio Campos e logo, perguntaram se ele iria fazer as pazes com o governador Antonio Carlos Valadares, Moura não quis responder e apenas disse: já estou ensaiando para o próximo dia 16 de março. Reinaldo e Valadares se falam só o essencial e quem quiser um inimigo basta convidar os dois para um bate-papo na mesma mesa.

FERIADO

Atendendo ao que determina a Lei Federal nº 7.325, de 11 de julho de 1985, o prefeito Wellington Paixão antecipou o feriado do dia 12 para a próxima segunda feira, Com isso, quem tiver qualquer problema para resolver nas repartições públicas municipais deverá procurá-las na terça-feira.

SENADINHO

Já se comentava ontem que Juviniano Pacheco, que disputou o Senado Federal pelo Partido Trabalhista Renovador (PTR) não ganha nem eleição para o Senadinho, na Praça Fausto Cardoso.

APOIO

Emanoel Nascimento cumpriu o acordo feito com o advogado Chico Dantas, no sentido de apoiá-lo nas eleições. Chico obteve 561 votos na 27ª Zona Eleitoral, onde Emanoel tem a maioria dos seus eleitores. Embora pressionado por Jackson Barreto, que queria os votos para seu primo José Almeida Lima, o vereador manteve sua palavra e trabalhou pelo candidato do prefeito Wellington Paixão.

SATISFEITO

Carlos Santana está satisfeito com a votação que vem obtendo,. Trabahei com a ajuda dos amigos e não tive qualquer grupo econômico me apoiando, portanto, só tenho o que agradecer aqueles que estão confiando no meu trabalho como vereador e vou continuá-lo, porque para isso estou na Câmara Municipal de Aracaju.

GAZETA DE SERGIPE

O JORNAL DE ORLANDO DANTAS

Os brancos e os nulos

A quantidade de votos em branco, e de votos nulos, é um sinal evidente de que algo vai mal no nosso sistema político. O fenômeno não foi só sergipano, ao contrário, pôde ser verificado em todo o País, mas aqui, sem dúvida, tem um caráter um pouco diferente, que merece uma análise mais amiude.

O primeiro ponto, é que a quantidade de votos brancos e nulos mostra que o povo rejeitou os acordos políticos de última hora. Esta talvez tenha sido a característica dos votos dados principalmente na capital. As alianças de véspera de campanha desagradaram a muita gente, sobretudo os mais antigos, forjados nas batalhas políticas do PSD contra a UDN. Naquele tempo, quem era UDN tinha em Leandro Maciel não só um líder, mas um verdadeiro Deus. Já em quem era do PSD, não considerava o Dr. Leandro Maciel só um adversário, mas a própria encarnação do demo. E vice-versa. Assim, composições políticas entre Leandro Maciel, figura mais expressiva da UDN, com Leite Neto, o líder maior do PSD, era algo impensável.

Muitas destas pessoas esperavam um embate político entre João Alves e Albano Franco, e não aceitaram a composição política. Não que haja diferença ideológica. como não havia entre Leandro Maciel e Leite Neto, mas sim marcavam a existência de agrupamentos políticos definidos.

Por outro lado, nota-se que esta parte da população, na encontrou em quem votar. Não havia adversário. José Eduardo do PT, era um desconhecido, não confiável. Além disso, não aceitou, e explicitou isso, a união de ultíssimo momento, entre o PT, e Jackson Barreto. São exatamente os que não aprovaram a prática política de Jackson, não aceitaram a sua forma de administrar Aracaju e não aceitam dá-lo respaldo político.

As consequências deste imbróglio certamente serão grandes, A redifinição dos grupos políticos para os embates eleitorais futuros. será inevitável. Ninguém sabe como será o comportamento de João Alves e Albano Franco , mas agora, eles deverão formar uma só bloco político. Os seus seguidores mais fieis, terão que ir se acostumando uns com os outros. A não ser que alguns compromissos assumidos, não sejam cumpridos, o que não será um fato sem precedentes. Por seu turno, novos políticos, com novas lideranças deverão ser formados, daqui para a frente, a partir de todos aqueles que, não ficaram satisfeitos com os resultados das eleições proporcionais. É muito cedo ainda para definir esta união, como também sob que lideranças elas ficarão. Um caso é certo, Jackson Barreto tentará liderar esta oposição, mas dificilmente contará com a adesão dos políticos mais conservadores, que ainda são maioria, ou dos mais radicais, que preferirão o abrigo do PT.

Não se pode porém creditar a quantidade muito grande de votos brancos e nulos, causas meramente políticas. Há também o problema da ignorância do eleitor. Um número elevadissimo de eleitores analfabetos ou semi-alfabetizados, fez com que uma quantidade muito grande de votos fosse perdida.

O que colaborou muito com isso, foi o atraso na confecção da cédula. O "affair" da impugnação da candidatura de Jackson Barreto fez com que a cédula só ficasse pronta quando faltavam quinze dias da eleição. Com isso, o "mobral eleitoral" ficou prejudicado. E esta atividade de ensinar o eleitor onde colocar o "x" ou de onde e como desenhar o número do candidato, é importante. Muitos candidatos já perderão eleição, por não terem um sistema organizado. E isso, consome tempo, cabos eleitorais treinados, que custam dinheiro, e o dinheiro foi tambem uma das coisas escassas nesta eleição.

É bom começar a se pensar, em uma mudança no sistema eleitoral: Algo baseado por exemplo no sistema alemão. Um sistema simples, que é o distrital misto. Metade das cadeiras da Assembléia e da Câmara, seriam preenchidas por candidatos dos distritos, em eleição majoritária. A outra metade pelos votos proporcionais de cada partido, conseguidos nesta eleição majoritária. A lista proporcional, seria feita a partir de eleição interna, no partido. O sistema tem outra vantagem: garante sempre a eleição das figuras mais representativas de cada partido, na lista proporcional.

Com isto, o sistema de votação seria sempre simplificado, pois o eleitor não teria que escrever o nome de ninguém.

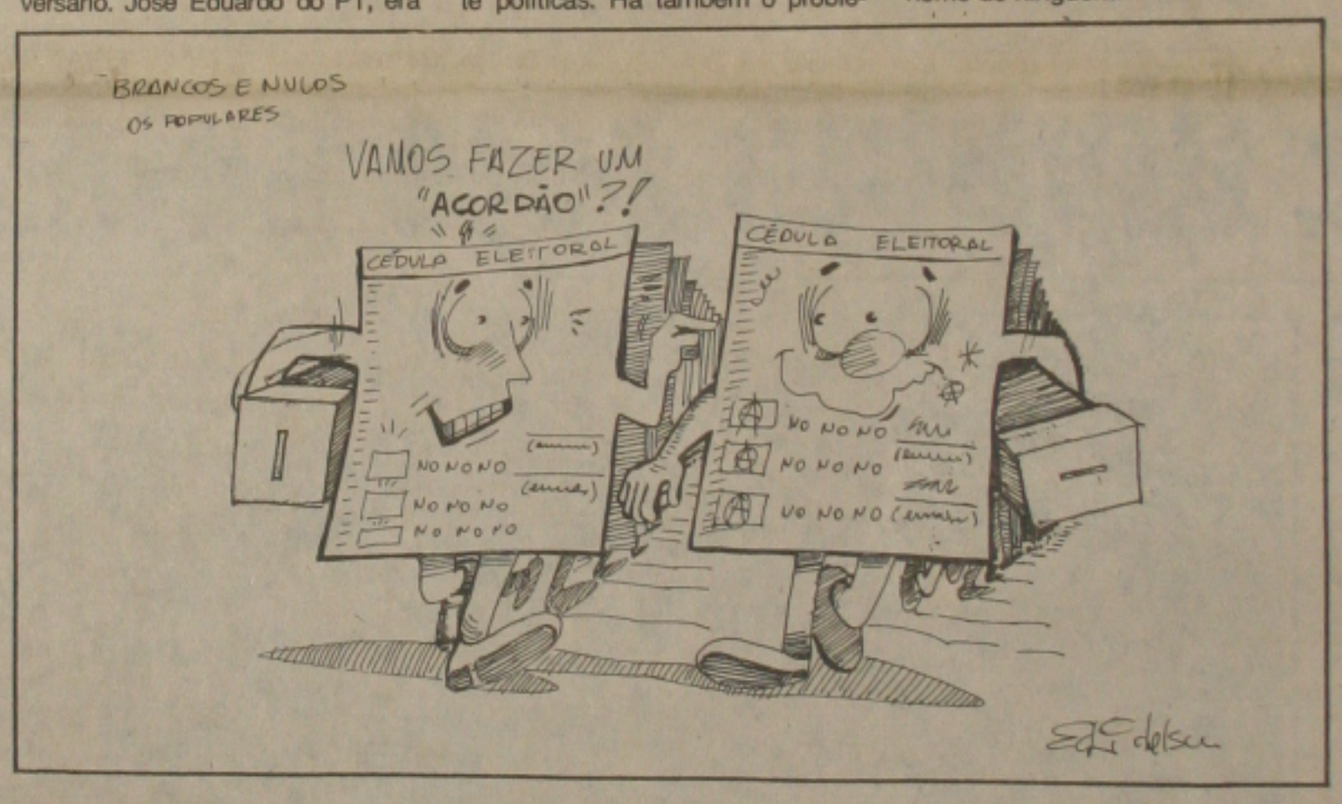

Mauro Santayana

A crise da imprensa

A crise da imprensa brasileira e inseparável da crise maior, a do desenvolvimento democrático da sociedade. Quando os constituintes franceses consideraram, na Declaração de Direitos, a liberdade de imprimir como uma das condições básicas da cidadania, entendiam que não pode haver sociedade livre sem imprensa livre.

Jornais livres não são apenas os que não se submetem à censura. São papéis redigidos por qualquer pessoa, impressos ou mandados imprimir por qualquer pessoa. A liberdade de imprensa não é, como muitos supõem, a liberdade dos jornalistas, ou a liberdade dos editores de jornais, mas a realização objetiva do mais exigido dos direitos do homem: o de manifestar o seu pensamento e comunicá-lo ao maior número de seus semelhantes. A liberdade de imprensa é patrimônio dos cidadãos, e não de jornalistas e donos de jornais.

Nenhuma revolução política se fez sem essa ampla liberdade. Durante os anos efervescentes da Revolução Francesa circularam mais de quinhentos jornais em Paris. Todos os que tinham alguma coisa a dizer se fizeram jornalistas na mesma medida em que se faziam revolucionários ou contra-revolucionários: Marat, Mirabeau, Camille Desmoulins, Chernet, Danton e tantos outros. É preciso registrar que não foi tão fácil aos constituintes decretar a liberdade de imprensa. Contra ela se erguiam os interesses poderosos da corporação dos impressores e livreiros, que queriam para si a reserva do mercado de trabalho.

A situação brasileira (e não só nisso) é muito semelhante à da França sob últimos luizes. Quatro ou cinco empresas exercem, de fato, o monopólio da comunicação. Não surgem novos jornais e surgem muito poucos novos jornalistas interessados em contribuir para a transformação da sociedade. Como os jornais deixaram de ser papéis insurgentes contra o Poder, para se transformarem em amorfas **folhas de serviços**, os Os jornalistas devem ser feitos de raipior sentido da expressão. Antigamente, quando os jovens entravam para os jornais buscavam, os mais honrados, uma causa e, os menos honrados, uma carreira. Hoje, infelizmente, a maioria deles busca apenas um emprego.

No passado, os donos de jornais eram jornalistas. Antes que pudessem comprar sua impressora faziam longo aprendizado nas bancas de redação. No Brasil, para o bem e para o mal, tivemos o exemplo de Júlio Mesquita, Irineu Marinho, Edmundo Bittencourt, Geraldo Rocha, Orlando Dantas, Assis Chateaubriand, Carlos Lacerda e Samuel Wainer, entre outros. Hoje, fora a presença de herdeiros de alguns deles, que ainda controlam suas empresas, a propriedade dos meios de comunicação se encontra em mãos estranhas, transformadas em empresas industriais que devem dar lucros, essas organizações enlaçam os seus interesses aos interesses do poder político, uma vez que os que as controlam, controlam também o governo.

Mas não fica apenas nisso a restrição à liberdade de imprensa. Os governos ditatoriais (de Mussolini à Junta Militar de 1969) açucararam uma bela cenoura, a do corporativismo, para limitar a liberdade de imprensa, e criaram a exigência de cursos universitários para a formação de jornalistas, com a reserva do exercício profissional aos portadores de diplomas. Mussolini não conseguiu manter a exigência e a escola (substituída por outro sistema, igualmente discriminatório, de cooptação), mas Franco conservou o sistema, enquanto viveu. No Brasil, graças a uma esquerda enceguecida pelo interesse corporativo, a violência foi admitida no texto constitucional. NO momento em que velhos e novos jornalistas defenderam para si o direito exclusivo de escrever em jornais, defenderam também os privilégios dos patrões e das elites exploradoras. É natural que se sintam hoje desencantados. Ao valer-se do decreto-lei da Junta Militar, que lhes reservou, com o mercado de trabalho, o monopólio da liberdade de imprensa (sempre relativa, porque os patrões estão aí), coonestaram de fato toda a legislação ditatorial, com o AI-5 (ao qual devem objetivamente, o decreto que **regulamentou** a profissão), a cassação de mandatos e tudo mais.

jornalistas se **profissionalizaram**, no va, esperança e gramatica.

Não são os donos e diretores de faculdades os que podem determinar, com um papel, quem deve e quem não deve ser jornalista. A abertura dos jornais para os que saibam e queiram escrever é o primeiro passo para a recuperação da imprensa, a dignidade profissional e conquista da democracia.

Universidade X Democracia

ACRÍSIO T...

No JBr de 16/2, em "Analfabeto", o professor ... reitor da UERJ, alinha-se ... reitores e universidades, ... revogação do decreto-lei ... que criou a disciplina Estudo ... Problemas Brasileiros (EPB) ... III). Aludem a "problemas ... administrativa, didática e ... suscitados por EPB. ... esses "problemas" estão ... dos com uma falsa concepção ... mocracia e de universidade ... outra constituem diversidade ... ridade, mesmo de vozes ... tes, desde que se proceda ... deliberado propósito de ... estrutura que condiciona ... possível o diálogo.

Os "problemas" não ... tos da disciplina em si, EPB ... incapacidade docente da ... universidade no processo ... tico, sem a tomar um "... lutas ideológicas. Tanto ... nação do professor e do ... ro político é um mal, tão ... a conversão de um e ... agentes de objetivos partidários ... sencial, na universidade, ... ao mesmo tempo, homens ... cia e consciência política, ... qualquer que seja a missão ... tarefa comum, nacional, ... sentido, fundamental é o ... EPB, nos cursos superiores.

"Tamanho é o descrédito ... disciplina...", EPB, dizem ... tores. Nada mais falso. ... um todo, tal é a crise que ... que a universidade neste ... sendo considerada "um ... braí", na amarga expressão ... Giannotti. Na 47ª Reunião ... do CRUB/AIU, no Rio, ... 5/8/88,a situação do ensino ... foi "por todos considerada ... tica". Na ótica obtusa da ditadura ... litar, a disciplina se destinava ... tar nos jovens "o perigo ... gias estranhas". Papel de ... res de EPB (como eu, vários ... e Política") foi o de impedir ... fessores" (os a soldo da ditadura ... litar) servirem-se dos ... mocráticos para o ... to, pontificando aos alunos ... mocracia e universidade ... fundamentalmente ligados ... cepção plural da existência.

Há, nas universidades ... país, sério descrédito de ... ciplinas. Mas, o descrédito ... ou de outra disciplina ... exclusivo, de professores ... rados. Em 1976, na Unicamp ... tor Zeferino Vaz já advertia ... incompetência docente ... sidades do país". Se o ... EPB se impusesse pela ... de seu trabalho, pelo ... nobre das missões, ... esse "descrédito" não ... Hoje, sobretudo na ... esquecem os "professores" ... constituem "o baixo clero" ... o sociologo Edmundo ... a educação deve basear-se ... pontânea adesão dos ... aliciante da verdade e ... com sólida cultura é ... los à compreensão ... "lhes é (nos termos ... reitores) salutar e necessário ... formação integral". (... UnB).

GAZETA ... SERGIPE

FUNDADOR: ORLANDO ...

Diário matutino de propriedade ... GAZETA DE SERGIPE S.A. ... em 13 de janeiro de 1... Administração e Oficinas: ... Kubistcheck, nº 396-A ... de Maracaju) Telefone: ... e Dep. Comercial (079) ... Redação: (079) 222-... 792429 Sucursal Brasília: ... Lote T/8 - Bloco M - ... Venancio Junior, 1º e 2º ... Telefones: (061) 222-... 223-8465 Telex: ... REPRESENTANTE SITRAM ... de Imprensa, Televisão e ... Matriz: Rio de Janeiro - ... Copacabana, 684 - Galeria ... Bloco A - 6º Andar. Telefone ... 256-2755 e (021) 256-... 2123473 e 2136607. Filial: ... Rua Augusta, 257 - ... Conjunto 12. Telefone (011) ... Telex. 1-25474. Representantes ... Belém, São Luiz, Fortaleza, ... Salvador, Belo Horizonte ... e Porto Alegre.

DIRETOR DE REDAÇÃO: ... Paulo Roberto Dantas ...

EDITOR: ... Diogenes Brayner ...

CHEFE DE REDAÇÃO: ... Nilson Barreto ...

Serviços Noticiosos. ...

Os artigos assinados são de ... responsabilidade de seus ... necessariamente refletem ... do jornal.

POLÍTICA

Eleições

Resultado final sai à meia noite de hoje

A não ser que ocorra algum imprevisto, os sergipanos saberão à meia noite de hoje, oficialmente, o resultado final das eleições estaduais, apontando o governador, senador e deputados estaduais e federais eleitos no último dia três, segundo informou ontem a desembargadora Clara Leite Rezende, presidente em exercício do Tribunal Regional Eleitoral, única mulher em Sergipe a presidir uma eleição naquela corte.

Clara Leite explicou ontem que o fato das emissoras de rádio estarem na frente das apurações, dar-se pelo fato de que as parciais do TRE são oficiais e, portanto, tem que haver paciência, porque a pressa é inimiga da perfeição.

- Os números, até certo ponto, são irrisórios, mas o fato é que existe a preocupação com a exatidão, a gente não pode errar. A eleição é muito complexa no seu processo de apuração, pois aqui, no TRE, os boletins passam por várias comissões de conferência para ir até a digitação e ainda voltar para mais uma revisão, por isso a demora, mas esperamos concluir tudo até amanhã, pois só faltam chegar 20% das urnas do interior - explicou Clara Leite Rezende.

Os computadores do TRE tem que processar votos de 2.534 urnas das 33 Comarcas (três são em Aracaju). O total de eleitores cadastrados pelo TRE é de 808.173 e desses 216.602 estão em Aracaju espalhados pelas 536 seções, representando 26,8% do eleitorado.

Os juizes da 1ª e 27ª Zonas Eleitorais terminaram as apurações na quinta-feira, enquanto que a 2ª Zona Eleitoral, tendo à frente Antônio Ferreira Filho ontem, porque faltou apurar uma urna, que, segundo se comentava, foi esquecida.

Enquanto isso, Clara Leite Rezende está satisfeita com o resultado da eleição e do processo de apuração com relação ao não acontecimento de incidentes graves.

DADOS

O último boletim oficial fornecido pelo TRE na noite de ontem apresentava o seguinte resultado: Governador - João Alves Filho (PFL), 98.138 (53,92%); Zé Eduardo (PT), 30.068 (16,52%); e Gilberto Selles (PTR), 1.510 votos (0,83%). Para governador foram registrados 31.689 votos em branco (17,41%) e 20.587 nulos (11,31%).

Para o Senado o resultado oficial de ontem era: Albano Franco (PRN) 74.700 (41,05%); Carlos Alberto Menezes 30.081 (16,53%); Clóvis Barbosa (PSB) 5.836 (3,21%); e Juviano Pacheco de Santana (PTR), 2.690 (1,40%). Foram registrados 48.903 (26,87%) votos em brancos e 19.782 (10,87%) votos nulos. O total de votos computados é de 181.992. Carlos Alberto (PDT–PCB) e mais os outros candidatos ao Senado juntos passam um pouco da metade dos votos obtidos por Albano Franco (PRN).

Eficiência evitou erros na 1ª Zona

quanto que quase todos os Tribunais Regionais Eleito do Brasil estão tendo problemas com a maioria dos ns de urnas enviados pelos juizes das Zonas Eleitoaqui em Sergipe, até ontem o TRE não tinha devolvi- boletim sequer da 1ª Zona Eleitoral, que funcionou adra de esporte da Escola Técnica Federal, tendo à o juiz Osório Araújo Ramos Filho.

ficiência dos 1.380 funcionários que estiveram à disão de Osório Araújo Ramos Filho, evitou a devolu- os boletins, adiantando o trabalho dos digitadores da al de Informática do TRE.

INOVAÇÃO

bora a Legislação não obrigue a criação de uma e de revisão de boletins, a fim de evitar erros, o juiz Araújo Ramos Filho criou essa equipe e, com isso, etins demoraram a ser confeccionados, mas sairam recisão, ganhando tempo na computação, que é o importante, pois os que sairam rapidamente, termin voltando, ou causando atraso por erros nos mapas uração.

puração dos 72.802 votos da 1ª Zona Eleitoral, que ba, além de vários bairros de Aracaju, o município rra dos Coqueiros, começou às 17h30m de quarta- terminando na noite de quinta-feira, quando estapuradas as 182 urnas.

ro detalhe a ser destacado na 1ª Zona Eleitoral foi o houve uma impugnação sequer, embora todos os e delegados tenham tido livre acesso a apuração.

stou plenamente satisfeito e os louros da vitória são ncionários do cartório e de todos aqueles que colam na apuração dos votos, apenas dirigi os trabalhos fosse a dedicação de toda a equipe, não teríamos esse sucesso que, aliás, é um exemplo para o País, que não retornou um boletim de urna com erro. Por aleu a pena não ser o primeiro a terminar a apuras não ser o único a entregar os boletins corretamente ntou Osório Araújo Ramos Filho.

ante os trabalhos de apuração, a 1ª Zona foi visitada andidato Zé Eduardo (PT) e por José Carlos Teixeira overnador na chapa de João Alves Filho, além de ros candidatos as eleições proporcionais.

calma e precisão.

Clóvis sai magoado com Marcelo Déda

Ontem, durante entrevista a uma emissora de o advogado e ex-presidente da OAB, seccio- Sergipe, Clóvis Barbosa de Mello, candidato nado Federal pela legenda do PSB, na Frente e Popular, disse que se afastará da política, se decepcionou com o comportamento de s que admirava e pelas quais tinha uma e imensa, como o deputado Marcelo Déda centivador de sua candidatura e o mesmo eria a sua renúncia, para que o PT passasse r Carlos Alberto Menezes (PDT–PCB).

lóvis Barbosa de Mello afirmou que está magoado com tudo que aconteceu, depois Partido dos Trabalhadores resolveu apoiar o ato de Jackson Barreto (Carlos Alberto Me-

MARCELO DÉDA

advogado lembrou que é amigo de Marcelo de longa data e sempre o admirou como políhas se decepcionou, porque Déda forçou o dos Trabalhadores a deixar de ter sua castica principal, que o tornou ímpar no País, ou coerência política.

s declarações de Clóvis Barbosa de Mello pelo fato de que o PT foi quem mais defenintervenção na Prefeitura de Aracaju, quando inistrador era Jackson Barreto, usando como e que a corrupção tem que ser punida em deda moralidade pública e Marcelo Déda foi mais defendeu a intervenção e foi o mesmo efendeu arduamente a proposta de Jackson, s da qual Clóvis renunciaria e Carlos Alberto o candidato ao Senado pela Frente Sergipe ar, depois que ele, Jackson, não pôde participleito por ter sido impugnado no TRE e conlo no TSE.

Clóvis Barbosa de Mello disse que o fato de r renunciado ao Senado, apesar de ter dito aria isto, foi porque o presidente nacional do o Socialista Brasileiro (PSB), senador Jamil d lhe pediu que mantivesse sua candidatura, e à renúncia iria inviabilizar o partido em Ser-

Clóvis disse que preferiu continuar candidato, e o apelo de Jamil foi mais forte e entre inzar uma sigla histórica como o PSB e atender a corrente do PT, a primeira opção foi a mais nte e responsável. Acrescentou que votou em elo Déda, torce para que ele continue na Asléia, pois é o melhor político dessa legislatura, que a amizade não existe mais.

TRE nega recontagem de todos os votos solicitada pelo PCN

Por decisão unanime e em sessão extraordinária, o Pleno do Tribunal Regional Eleitoral indeferiu o recurso do candidato Luis Barreto Silva (PCN), que pedia a recontagem de todos os votos do Estado, mais de 800 mil, argumentando que o seu nome, por erro do TRE, não foi incluido nos mapas de apuração, fato este constatado pelo candidato na manhã de quinta-feira, quando ele foi votar e mas que não deu a devida atenção, imaginando que não constando nas listass das seções, deveria estar nos mapas de apuração, e tal coisa não tinha acontecido.

Na quinta-feira, por volta das 10 horas, quando se encontrava fiscalizando a apuração no Centro de Interesse Comunitário ministro José Hugo Castelo Barnco, Luiz Barreto deu fé da falta de seu nome, comunicou o fato ao presidente da junta apuradora, mas só ontem, entrou com o recurso no Tribunal Regional Eleitoral, que foi indeferido.

Luiz Barreto informou que, após sua comunicaçoão na quinta-feira, o Tribunal Regional Eleitoral tomou conhecimento e expediu telex para todos os juizes, pedindo que incluissem seu nome nos mapas de apuração.

- Mesmo assim me senti prejudicado, porquer perdi muitos votos com a não inclusão de meu nome nos mapas de apuração. Agora, quem vai me garantir que não fui votado nas urnas que apuraram até as 10 horas de quinta-feira.? Sei que se fosse um candidato forte, no minimo, mandariam recontar os votos nulos - comentou Luiz Barreto Silva.

O recurso de Luis Barreto foi indeferido, porque não estava instruido, conforme as regras da legislação eleitoral, segundo entenderam os juizes do TRE.

A desembargadora Clara Leite, presidente em exercicio do Tribunal Regional Eleitoral, ainda aventou a hipotese de só se contar os votos nulos, que foram apurados pelas juntas até as 10 horas, da quinta-feira, mas como o recurso foi indeferido, ficou por isso mesmo.

REFORÇO

Diante do assassinato de Antonio Carlos Ferreira Trindade, 30 anos, agricultor, conhecido por Batata, morador na Av. Manoel Eupermo, 165, Boquim, que ocorreu na noite de quinta-feira, na Praça da Laranja, naquele municipio, o juiz da Comarca,. José Cesário, solicitou reforço da PM, a fim de evitar outros incidentes, durante a apuração das eleições.

Esse, talvez tenha sido o incidente mais grave que deverá ser registrado nas eleições deste ano, visto que somente comenta se na cidade que o crime foi por razões políticas.

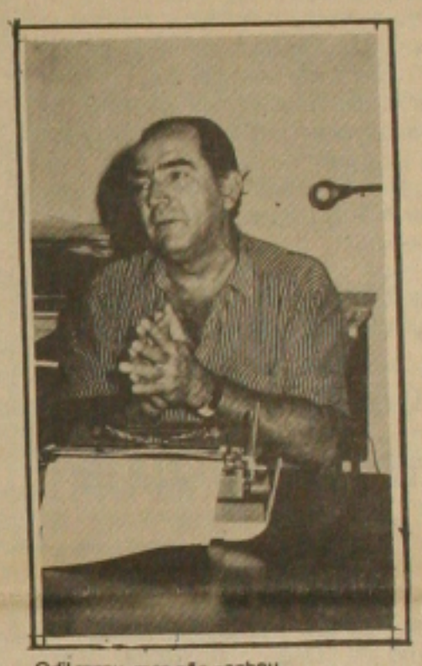

Odil rezou, mas não ganhou.

Odil diz que sem grana é muito difícil

Para quem não tem dinheiro; não tem um comitê; só contou com a ajuda dos amigos e da família, para disputar uma eleição entre feras e enfrentar o poder econômico, eu não posso reclamar e só tenho a agradecer a todos aqueles que acreditaram em mim, afirmou o jornalista e ex-secretário municipal de Comunicação Social, Odil Teles, candidato a deputado federal pela legenda do PDT.

Odil Teles disse que deverá obter algo em torno de três mil votos no computo geral e até ontem já tinha mais de 1.500 e que a maioria dos votos foi na classe média, principalmente no bairro de Atalaia Velha.

SEM DINHEIRO

Eu não tenho dinheiro, diz Odil Teles e, por isso, não podia competir contra os poderosos, mais isso não me afasta da política, porque tenho muito a oferecer ao desenvolvimento de Sergipe.

- Espero que o novo governador faça uma administração voltada para o progresso sergipano e não esqueça que é o governador de todo Sergipe e, portanto, não deve discriminar municípios - observou Odil Teles.

Reconheço, diz Odil, que é difícil se eleger sem dinheiro, porque o povo de barriga vazia não pensa, quando vota, mas esse quadro vai mudar neste País e já temos uma demonstração disse, contando os votos em branco e nulos.

Odil está chateado com um assessor de Wellington Paixão que apostou Cr$ 100 mil cruzeiros, afirmando que ele não teria 500 votos. Essa pessoa não entende nada de política e só sabe viver à sombra do poder. No mínimo, deve ser uma pessoa frustrada, ou tem ódio demim, ou inveja daquilo que sei fazer, mas para estes só tenho uma resposta: trabalho - concluiu Odil Teles.

Santana acha que conservadorismo teve preferência

O resultado das urnas para as eleições proporcionais, segundo Carlos Santana, mostrou a tendência do eleitorado para continuar com o conservadorismo e que a população ainda aceita o clientelismo como a melhor prática política.

Embora não esteja com a eleição garantida, Carlos Santana se diz satisfeito com o resultado obtido nas urnas, considerando que esteve praticamente sozinho toda a campanha, não contou com o apoio de qualquer grupo econômico e teve só a ajuda da família, dos amigos e de pessoas que confiam no seu trabalho como vereador e queria tê-lo como representante na Assembléia Legislativa.

- O eleitorado de Aracaju é outra face da política e tem sua tendência progressista demonstrada em todas as eleições. No entanto, como havia uma divisão acentuada entre os partidos de esquerda, ele foi às urnas não votou ou anulou, como uma forma de protesto a essa desunião. Não podemos culpar o povo pela abstenção, votos em branco ou nulos, mas sim os políticos que levaram o eleitor a não acreditar mais em ninguém. Tem que haver uma reflexão, buscarmos os pontos falhos e colocar em prática um novo processo. A esquerda não perdeu, pois tirou uma lição: o povo quer propostas e não brigas internas nos partidos, que só levam aos esfacelamento. Vamos discutir a eleição de 90 e encontrarmos enfrentando, porque 92 será outra guerra e não podemos perdê-la - afirmou Carlos Santana.

los Santana.

O procurador achou que o pedido não foi bem instruído.

Emanoel afirma que cumpriu acordo com Chico Dantas

Cumpri o acordo feito com Chico Dantas e estou satisfeito com sua performance nas eleições, como também ainda não perdi as esperanças em sua eleição para a Assembléia Legislativa, afirmou o vereador Emanoel Nascimento (PDT), que disputou uma vaga para a Câmara Federal.

Segundo Emanoel, infelizmente, a esquerda foi incompetente para conseguir a simpatia do povo, que esta insatisfeito com os politicos e demonstrou isso nos votos nulos e em branco que se registrou. A abstenção foi outra demonstração da insatisfação do eleitor com o quadro politico atual - frisou.

Emanoel disse que o apoio do prefeito Wellington Paixão foi fundamental para os votos obtidos por Chico Dantas, no entanto, o povo ainda apóia alguns setores clientelistas e o interior foi o retrato disso, onde os velhos caciques mantiveram uma boa votação, apesar do surgimento de novas lideranças.

- Chico Dantas representa o novo, o progresso e tudo que é novo demora a ser assimilado pela população. Mesmo assim, sua votação na capital demonstrou a força daqueles que acreditam no seu potencial, pois no computo geral, considerando um universo bem diversificado, Dantas foi bem observou Emanoel Nascimento.

O parlamentar entende que os progressistas devem se reorganizar, buscando discutir com o povo as propostas de seu interesse e participar da vida politica sergipana, através de uma consciente e coerente vida poltica sergipana, através de uma opósição consciente e coerente.

Emanoel lembrou que na 27ª Zona Eleitoral, onde ele tem a maioria do seu eleitorado, Chico Dantas obteve 561 votos, isso é o reflexo de nosso trabalho como vereador diante da comunidade - concluiu.

Os amigos de Collor brigam em Alago

Carros da Volks têm aumento de 7 a 14 por cento

SÃO PAULO - Os carros da linha Volkswagen subiram novamente de preço, ontem, na segunda alta em menos de um mês. O aumento varia de 7,3% a 14,2%, segundo os concessionários, já que a montadora passou a adotar a política de não divulgar sua tabela de preços. Os modelos mais baratos foram os que sofreram maior reajuste, como no caso do Gol, Voyage e Saveiro, majorados em 14,2. O Gol CL, na versão a álcool, passou a custar Cr$ 887.068,26 contra Cr$ 776.767,22 da tabela anterior, enquanto o movido a gasolina chega ao consumidor por Cr$ 965.438,36.

A Volkswagen já aplicou o quinto reajuste de preços desde abril, o que resulta num aumento acumulado de mais de 60% dependendo do modelo, principalmente os básicos, que tem obtido melhor saída, diante da queda de poder aquisitivo da população. Os mais luxuosos estão praticamente encalhados, daí a majoração menor, como o Santana Executivo, que subiu 7,3% junto com o Gol GTI.

Com o novo reajuste, o preço de tabela do Santana GLS, a gasolina, atingiu o patamar de Cr$ 2.640.054,30. Os modelos intermediários, como o Apolo - o mais recente lançamento da marca - subiram 13,7%. Os novos preços dos carros da Ford (também controlada pela Autolatina, junto com a Volkswagen) ainda não são conhecidos, enquanto os da Fiat devem ser anunciados na próxima semana. Fontes do mercado aguardam aumento em torno de 20%.

Há dificuldades de alimentos para os brasileiros no Iraque

BELO HORIZONTE - A Mendes Júnior admitiu ontem que vem encontrando alguma dificuldade para repor o estoque de alimentos dos 93 funcionários que permanecem no acampamento da Rodovia Expressway, a 400 quilômetros da fronteira com a Jordânia. O diretor da Divisão Internacional da empresa, Luiz Pozzobon, informou que a saída dos 120 funcionários, que chegaram anteontem ao Brasil, minimizou um pouco o problema, mas alguns alimentos, como óleo comestível, começam a faltar e a construtora vem tentando comprá-los em Bagdá, já que o embargo determinado pela ONU impede a remessa do Brasil para o Iraque.

Mesmo afirmando que a empresa está otimista em relação a liberação de todos os seus funcionários o mais depressa possível, Pozzobon reconheceu que não existe qualquer indício de que isso ocorra nos próximos dias. Em contato ontem com os representantes da Mendes Júnior, em Bagdá, a empreiteira foi informada de que o clima é de expectativa no acampamento, principalmente depois do embarque dos demais brasileiros.

Pozzobon disse também que a Mendes Júnior pretende aproveitar todos os funcionários vindos do Iraque.

Família de Gleica ainda não conseguiu dinheiro do resgate

Sete Lagoas - O empresário Leonidio Fonseca Pontes, tio de Fleica Maria, sequestrada há 12 dias neste cidade, tentou ontem, segundo ele sem sucesso, conseguir empréstimo junto aos bancos de Sete Lagoas para pagar o resgate exigido pelos sequestradores. Leonidio, no entanto, não mencionou o valor que teria pedido aos bancos e negou que os sequestradores tenham feito novo contato abaixando a quantia de US$ 3 milhões de resgate, exigida inicialmente.

Apesar de alegar não ter conseguido o dinheiro, Leonidio Pontes, contratidoriamente, acredita que o sequestro terminará nas proximas 48 horas. Disse ser uma intuição, O diretor da Caisete, José Raimundo Santos, descartou ontem, mais uma vez, que a hipotese de o caso não tratar de sequestro, mas de vingança contra o empresário Antonio Pontes, pai de Gleicia e dono da Caisete. Na sua opinião, o longo silêncio dos sequestradores faz parte de um jogo de nervos que a familia tera que suportar.

A madrugada de ontem foi a mais movimentada desde que Gleica foi sequestrada, Muitos carros de policia passavam em frente ao edificio onde mora a familia.

O namorado da psicologa, Evair Brion, e José Raimundo dos Santos sairam misterio samente de carro, tomando o rumo da saida da cidade. Em seguida, ainda na madrugada, saiu o pai, Antonio Pontes, Eles voltaram cerca de uma hora depois e não deram qualquer explicação.

Durante a tarde, a movimentação em frente ao edificio ficou por conta de 50 pessoas, entre mulheres e crianças ligadas a Igreja Evangélica, Novo Amanhã, Um pouco antes, Evair Brin e José Raimundo Santos sairam numa camione te com uma maleta. A imprensa e policiais a paisana seguiram, logo atrás suspeitando que seria feito o pagamento do resgate, mas acabaram se perdendo dos dois.

O delegado Hudon Maldona do se referiu aos seqüestradores de Gleica como um "Bando de Trapalhões". Segundo Maldonado houve um equivoco dos sequestradores ao acreditarem que tal quantia poderia ser paga por empresários de Sete Lagoas.

- US$ 3 milhões é resgate para ser exigido em Londres e ser investigado pelo FBI - disse ironicamente, o delegado.

LANÇAMENTO

AIRSPLIT

NOVA TECNOLOGIA EM AR CONDICIONADO

Springer Carrier

MX
MQ
MXe
MQe

• Unidade compressora remota, que o torna "SILENCIOSO."
• Não quebra parede, permacendo intacta sua arquitetura.
• Uma única unidade compressora que atende "TRÊS" aparelhos instalados em ambientes diferentes, com comandos independentes de temperatura e operação.

AIR SPRING REFRIGERAÇÃO

R. Zoqueu Brandão, 481 - Fone: 222-3372 222-3349

R. Lourival Chagas, 129 - Fone: 231-8908 231-0999

Horário eleitoral começa no dia 6

Brasília - Nos Estados onde ocorrer o segundo turno para a eleição do governador, o horário eleitoral gratuito no rádio e TV começará no dia 6 de novembro e terminará no dia 22 de novembro - 48 horas antes das eleições de 25 de novembro.

Os dois candidatos mais votados dividirão 40 minutos de propaganda eleitoral. Durante o dia, o horário eleitoral no rádio começará às 13h e, a noite, às 20h. Na TV, o horário eleitoral terá inicio às 8h da manhã e, a noite, as 20h30m. Cada candidato dispora de 20 minutos diários. Dez minutos durante o dia e outros dez, à noite.

Colares ultrapassa Marchezan no RS

Porto Alegre - Depois de muita expectativa e torcida, Alceu Collares, candidato da Frente Progressista Gaúcha (PDT-PSDB-PC do B), finalmente superou na apuração paralela promovida pela RBS-TV, afiliada da Rede Globo, seu principal adversário, Nelson Marchezan, da União por um Novo Rio Grande (PDS-PFL-PRN-PL), que liderava desde o início da contagem dos votos. A virada aconteceu exatamente as 14h46m, quando Collares passou a frente, com 918.197 contra 917.876. Já estavam contados 65 por cento dos votos do Rio Grande do Sul e a alteração ocorreu principalmente devido ao bom desempenho de Collares na região metropolitana.

Esse momento vinha sendo aguardado com muita ansiedade pelos correligionários de Alceu Collares. Embora todas as pesquisas de boca-de-urna indicasse a vitória do candidato pedetista. As projeções feitas ontem a partir dos dados já colhidos é de que Collares chegará a 27,7 por cento dos votos, contra 25,8 por cento de Marchezan, com uma vantagem de pouco mais de cem mil votos.

Tão logo soube da virada, Collares já saiu em campanha, insistindo na necessidade de aglutinação do movimento popular e da centro-esquerda em torno de sua candidatura para o enfrentamento de seu adversário do setor conservador.

Deve haver segundo turno no Piauí

Teresina - Embora os principais assessores do candidato do PFL Freitas Neto ainda acreditam que ele vai vencer as eleições para o Governo do Estado, ainda no primeiro turno, isso é cada vez mais difícil em função dos resultados que o candidato Wall Ferraz vem mantendo no decorrer das apurações, além da manutenção do índice do candidato do PT, Antônio Neto.

Freitas Neto, tem 39 por cento dos votos enquanto Wall Ferraz mantém o índice de 35 por cento, deixando uma diferença de apenas quatro pontos. O candidato do PT, por sua vez, tem oito por cento dos votos, o que obriga a realização de um segundo turno no Estado.

Wall Ferraz admite que já está conversando com Antônio Neto do PT, mas assessores do partido negam qualquer conversa e dizem que, se houver mesmo um segundo turno, o partido poderá se abster de votar no pleito face a discordância com as duas propostas.

Ontem a tarde, com a apuração nos municípios da Região Sul do Estado, os índices de votação de Freitas Neto conseguiram alguma vantagem sobre os de Wall Ferraz que é bem votado na capital.

Para o Senado a disputa, segundo os números registrados com a apuração de 43 por cento dos votos, indica que o ex-governador Lucidio Portela deverá ser o novo representante do Estado no Senado. Lucidio apoiou Freitas Neto na disputa para o Governo do Estado.

Wilson Braga não consegue vitória

João Pessoa - Contrariando todas as pesquisas feitas antes da eleição que o apontam como eleito ainda no primeiro turno, o ex-governador Wilson Braga terá que disputar o segundo turno das eleições na Paraíba, na condição de segundo mais votado (tem 41,7 por cento), já que não conseguiu superar o adversário do PMDB, o ex-prefeito de Campina Grande, Ronaldo Cunha Lima, que vence o pleito com 42 por cento dos votos.

Braga e Cunha Lima, que vem mantendo a diferença de apenas um por cento, terão que disputar os votos dados ao deputado João Agripino, que vem obtendo 11 por cento dos votos. Embora não tenha feito qualquer declaração, assessores de João Agripino já admitem que poderão apoiar Ronaldo Cunha Lima no pleito de 25 de novembro em função do apoio que tem ostensivamente do governador Tarcisio Burity, que é inimigo político do Braga.

Agripino e Burity romperam com o presidente Fernando Collor em função da liquidação do Banco do Estado da Paraíba - Paraiban, nivelando a campanha a Ronaldo Cunha Lima, do PMDB, que criticou duramente o trabalho federal. Cunha Lima promete desenvolver em todo o Estado o trabalho que fez em Campina Grande, transformando a cidade no grande polo turístico.

MACEIÓ - Praticamente confirmada a inesperada vitória de Geraldo Bulhões sobre o líder do Governo, Renan Calheiros, acirrou ainda mais os animos entre os amigos do presidente Collor: Renan, ao admitir que agora só poderá vencer se houve um segundo turno, voltou a atacar o empresário Paulo Cesar Farias, o PC, amigo e importante auxiliar de campanha de Collor, como organizador do "maior esquema de fraude do mundo" para impedir sua eleição:

- Nós soubemos, antes mesmo da eleição, que o PC estava reunindo pessoas e dando dinheiro para fraudar os resultados - disse Renan acrescentando que "não há precedentes, em nenhum lugar do mundo, de uma fraude tão generalizada numa eleição.

Ressalvando sempre que suas críticas ao empresário não tem objetivo de atingir o presidente Collor, Renan disse ter informações de que PC foi avalista de seu adversário, Geraldo Bulhões, num empréstimo de Cr$ 150 milhões contraído no Banco Rural para a campanha.

Denunciando novos casos de fraude na capital e em municípios como Nova Lima - onde foram encontrados 1600 votos assinados pela mesma pessoa e mesários foram flagrados tentando preencher votos em branco - Renan afirmou que espera, no segundo turno, promover uma mobilização nacional para impedir a fraude em seu Estado.

Ele está impugnando urnas em todas as zonas eleitorais e vai recorrer a Justiça quando a apuração terminar. O líder do Governo, que falou por telefone com o ministro da Justiça, Bernardo Cabral, pretende também solicitar a presença de tropas federais para todo o Estado se houver segundo turno.

O empresário Paulo Cesar Farias, apontando como uma "eminência parda" que pouco aparece e jamais da entrevistas, não respondeu as acusações do líder do Governo, Em sua casa, uma espécie de fortaleza situada no bairro de Cruz das Almas, seguranças informavam que ele havia saído de PC afirmavam que o rio deverá responder pu as acusações, mas que mandado um recado cu a Renan: "Ele vai perder e continuará morando tambem continuo morando

Liderando as apurações Bulhões evitou entrar polêmica. Admitiu ser PC, mas disse que cabe dor o ônus da prova, Renan a apresentar que comprovem a empréstimo. Bulhões negar a fraude:

— Não vou discutir que vale são os número alagoano não é assim de votar, haver fraude tudo. Dinheiro não ga neste Estado — disse B aposta em sua vitória já ro turno.

A apuração dos vo ontem a marca dos 56 e confirmou os perc véspera: durante tod Bulhões oscilou entre por cento dos votos v necessário ter 51 por ganhar no primeiro tu Renan manteve-se lo com percentual que va 45 e 46 por cento. No noite, Bulhões tinha 183 Renan 167.165, o can PT, Antônio Moura, ti e o do PSD, Antônio Gr O número de votos branc 104.211 e de nulos 75 chances de Geraldo Bu os dois pontos percen faltam para vencer no turno estavam nos votos seu principal reduto, entrando ontem no comp Renan está perdendo a municípios onde tinha c liderarla, como Mata Gr exemplo. Em Arapinaca de seu candidato a vi Leão, o desempenho Governo também está das expectativas.

Em Pernambuco partidários Jarbas reclamam de apura

RECIFE - Em nota conjunta divulgada no final da tarde de ontem os oito partidos que apoiaram a candidatura de Jarbas Vasconcelos (PMDB) ao Governo estadual reclamaram a falta de divulgação dos resultados oficiais por parte do TRE, apesar de já terem decorridas mais de 48 horas da realização do pleito.

"O Tribunal Regional Eleitoral - diz a nota - informou reiteradamente que havia montado para apuração uma estrutura tão eficiente que lhe daria condições de apurar e divulgar o resultado das urnas no prazo de 48 horas, constituindo-se, assim, no primeiro Estado do País a fazê-lo. Apurados mais de 80 por cento dos votos, até o momento não foi divulgado qualquer boletim oficial e o TRE, sem qualquer justificativa, mantem-se em silêncio, em contraste com a eficiência alardeada antes do pleito".

A nota foi entregue a imprensa pelo presidente regional do PMDB, Dorany Sampaio, e o deputado federal Roberto Freire, do Partido Comunista Brasileiro. Eles disseram em entrevista que não se pode acreditar apenas nos números para levar a informação rápida aos pernambucanos "porque não são dados oficiais".

—Pelas nossas contas, temos grandes possibilidades de irmos ao segundo turno, e não vamos aceitar que a Globo diga para o País quem é o governador de Pernambuco porque não temos resultados comprovem isso - afirmou Rot

O virtual governador eleito buco, Joaquim Francisco, n comentários sobre a nota da lar, mas também não dará e falar sobre sua provável vi confirmação pelo TRE.

—Tudo que podemos adia nhamos a eleição no primeiro ele, baseado nas projeções bo de Apurações e também paralela que foi montada pel

Seu principal assessor Luiz Alberto dos Passos Cav mou que o pleito em Pernam cidido e que o objetivo da Fr apenas "criar confusão".

—Eles não se conformam e querem criar um clima a nha sob suspeito os números próprio TRE. Isso, evidente preocupa, porque o governa Pernambuco já tem um no Francisco - afirmou.

Mesmo estando certos da v tidários de Joaquim Francisco numa posição discreta desde Tanto o Comitê Central d como o escritório político de baixa afluência de público.

Waldir Pires é o candidato deputado mais votado na B

Salvador - Embora tenha ficado politicamente desgastado, após entregar o Governo do Estado a seu vice, Nilo Coelho, o ex-governador Waldir Pires está dando a volta por cima nessas eleições na Bahia. Segundo as pesquisas de opinião, confirmadas até agora pelas primeiras urnas apuradas no Estado, o ex-governador será o deputado federal mais votado do Estado.

Waldir Pires trocou, após a eleição presidencial do ano passado, o PMDB pela Presidência Regional do PDT. Na campanha eleitoral desse ano soube utilizar a TV ocupando praticamente todo o horário do PDT e trocando o seu discurso professoral por duras críticas aos seus principais adversários: o presiden Collor, no plano nacional, nistro das Comunicaçõe Carlos Magalhães na pol Deu certo. Waldir Pires con uma expressiva fatia do frustrado com o desastre d verno.

O ex-governador pro um fôlego de puxador de vo eleger, junto com ele, quatro candidatos do PDT

Há quem aposte que vernador obterá mais de tos, uma soma invejável, do o alto índice de votos brancos para as eleições nais no Estado.

FERIADÃO

DNER fiscaliza as rodovias estaduais

(PÁGINA - 3)

POLÍCIA

Fazendeiro é morto com cinco disparos

(PÁGINA - 4)

LIMPEZA

Trabalho cansativo começa nas Juntas

(PÁGINA - 2)

Previdenciários mantêm greve

ciários permanecem em greve pelas perdas salariais. (Foto: Fernando Silva)

Os previdenciários completaram um mês ontem de greve e apostam na continuidade do movimento grevista até que o Governo Federal demonstre disponibilidade em negociar a reposição das perdas salariais acumuladas em mais de 290% e os dias paralisados. Na avaliação do Comando de Greve, os grevistas obtiveram alguns avanços nas cláusulas sociais durante as negociações com o Governo Federal.

Ontem pela manhã, os previdenciários em Sergipe realizaram assembléia geral no auditório do Instituto Nacional de Assistência Médica e Previdência Social, (Inamps). Na oportunidade a categoria fez uma ampla avaliação do movimento grevista dos servidores públicos federais em todo o país. Em Sergipe a greve tem a adesão dos previdenciários e dos servidores técnicos administrativos da Universidade Federal de Sergipe.

Na avaliação de Suzana Santos, integrante do Comando local de Greve, a mobilização em todo o país é satisfatória o que, no seu entender demonstra o grau de consciência e mobilização da categoria que repudia a indefinição de uma política salarial por parte do Governo Federal. No Estado são mais de 90% de previdenciários e técnicos administrativos que aderiram ao movimento grevistas.

Segundo Suzana Costa as negociações estão sendo firmadas entre o Comando Nacional de Greve e as lideranças do Governo Federal. Nas cláusulas sociais surgiram muitos avanços nas pautas específicas de cada categoria em greve, mas a reposição das perdas e os dias paralisados o governo insiste em partir para uma negociação coletiva através de um entendimento nacional através da classe patronal e representantes da classe trabalhadora no país.

Na opinião de Suzana Santos, este posicionamento do Governo é um meio de descaracterizar o movimento como um todo. "Como é que pode a gente recuar de um movimento grevista sem que as questões econômicas sejam negociadas?", interrogou a sindicalista.

stituido o so salarial comerciário

is de cinco meses de negocia- o empresariado do comércio ordenação da Federação do o do Estado de Sergipe, o o dos Empregados do Co- e Aracaju (Seca) concluiu o letivo de trabalho retroativo o de maio passado, inclusi- o-se o piso salarial da cate- o mesmo acordo ficou defi- a terceira segunda-feira do outubro será feriado do co- omo correrá no próximo dia

merciários aracajuanos tive- percentual de reajuste de 60 o aplicado desde primeiro de bre os salários vigentes em ril passado e mais 12,5 por partir de primeiro de setem- dindo-se nos salários de 31 de acordo foi concretizado pelo nte da Federação do Comér- uário Gomes Conceição du- na audiência no Tribunal Re- o Trabalho em Salvador. De- ipou José Francisco de Assis nte do Seca.

rme o acordo coletivo de tra- so salários dos comerciários os meses de maio, junho, e icaram em torno de Cr$ enquanto em agosto elevou- Cr$ 7.000,00 e em setembro a Cr$ 7.500,00. O presidente ração do Comércio disse que bom senso de Francisco de m fechar o acordo porque po- té mesmo obter um percen- nor quando do julgamento ibunal Regional do Trabalho, o, como base outros acordos. ainda no acordo coletivo que pregados do comércio que n atividades de zelador, ser- auxiliar de depósitos, auxilia- balcão, auxiliar de entrega, dores e embaladores (empa- res) terão como salário de in- a partir de primeiro de maio valor mais com os mesmos as- dos no dissídio coletivo.

Professores exigem contra proposta

Os professores do Colégio Dinâmico permanecem de braços cruzados e ontem eles ficaram acampados na porta do Colégio no bairro Salgado Filho. A categoria pleiteia a reposição salarial num índice de 130%, embora o total das perdas acumuladas atinjam o índice de 293%.

Ontem pela manhã a direção do Colégio entregou uma contraproposta contendo 14 índices. Entre eles a reposição salarial de 110%, mas a categoria rejeitou completamente a contraproposta por entender que as cláusulas apresentadas pela direção da escola são autoritárias.

Na contraproposta, a direção da escola impõe que o professorado "não deve usar a sala de aula ou sua presença no Colégio para transmitir ideologias, ou se ocupe da cátedra para tratar de assuntos estranhos aos princípios didáticos-pedagóficos", o que na opinião do porta voz dos grevistas, Jónatas Silva Meneses, trata-se de uma censura que vai de encontro aos princípios do professorado.

A diretoria da escola determina ainda na contraproposta o prazo máximo de 72 horas para que os professores apresentem o resultado das avaliações. O tempo deve ser contado a partir do final da avaliação. Este prazo para o professorado é inviável e nenhum deles terá condições de fazer a correção das avaliações dentro desse limite. Na contraproposta a diretoria diz ainda que o Colégio terá poderes suficiertes para afastar o pessoal docente que acumule função administrativa ou de coordenação e ainda assegura que em caso de não cumprimento das cláusulas o professor estará sujeito a sofrer penalidades de acordo com o que prevê a Consolidação das Leis Trabalhistas.

No fim de semana a categoria tentará manter as negociações junto à diretoria do Colégio. Segundo avaliações dos grevistas, o movimento tem a adesão de aproximadamente 95% do professorado no Colégio Dinâmico. Ontem mesmo, por exemplo, apenas desenvolveram atividades normais 4 professores de um universo de 64 educadores.

Professores continuam com as atividades paralisadas. (Foto: Fernando Silva)

CUT realiza seminário para os trabalhadores em Aracaju

A Central Única dos Trabalhadores, (CUT), realizará neste fim de semana um seminário de contrato coletivo de trabalho e organização por local de trabalho que deverá acontecer no auditório do Projeto Nordeste. O seminário será aberto hoje, às 8 horas, com o pronunciamento do secretário de Formação Política da Central Sindical, Paulo Roberto de Aragão.

Na abertura oficial do seminário o sindicalista fará uma exposição das atividades que deverão ser desenvolvidas ainda este ano pela Central Única dos Trabalhadores e falará da importância da participação de sindicalistas filiados ou não à Central Sindical de seminários desta natureza.

Para Paulo Aragão a classe trabalhadora somente conseguirá firmar grandes acordos coletivos (ou mesmo contratos coletivos de trabalho) que venham beneficiá-la diretamente quando este acordo é precedido por uma forte organização por local de trabalho. Caso contrário, os acordos a serem firmados tendem a deixar muito a desejar.

Serão palestrantes no Seminário um dos assessores jurídicos da Central Única dos Trabalhadores (nacional) e um integrante da comissão interna da Companhia Siderúrgica Nacional, (CSN), em Volta Redonda, onde há uma das classes mais organizadas do país. O seminário será iniciado hoje com o tema "Contrato Coletivo" e encerrado amanhã com o tema "Organização por local de trabalho".

Na oportunidade o assessor jurídico da CUT nacional fará uma explanação ampla da primeira experiência de um contrato coletivo firmado no Estado de São Paulo numa rede de hospitais. O presidente da CUT estadual por sua vez falará da convenção coletiva dos petroquímicos do Estado da Bahia e dos acordos firmados entre os petroleiros em Sergipe e a direção da Petrobrás.

Por outro o bancário Antonio Gois, falará sobre a tentativa dos bancários em firmar o primeiro contrato coletivo de trabalho em Sergipe, mas a tentativa não se procedeu por ter falhado a nível nacional com os bancários e banqueiros.

Paulo Aragão falou da importância do contrato coletivo de trabalho dizendo que a diferença fundamental entre o contrato e o acordo coletivo comum no país entre patrões e empregados está diretamente ligada nas conquistas alcançadas. Segundo Paulo Aragão, em um contrato coletivo todas as conquistas alcançadas serão incorporadas ao contrato individual. "Além do mais – ressaltou Paulo Aragão – no contrato coletivo as negociações são permanentes enquanto que no acordo coletivo as negociações são periódicas", finalizou.

Começa trabalho de limpeza nas junta

O lixo da apuração foi totalmente retirado.

Com o encerramento da apuração dos votos dos municípios de Aracaju e Barra dos Coqueiros (1ª Zona Eleitoral), começou um outro trabalho mais cansativo: a limpeza dos ginásios da Escola Técnica Federal, Constâncio Vieira e Centro de interesse Comunitário. Nesses locais durante 48 horas foram apurados os votos da capital incluindo a Barra dos Coqueiros deixando alguns quilos de lixos que foram retirados durante todo o dia de ontem por vários empregados.

O trabalho de limpeza no Ginásio de Esportes da Escola Técnica Federal teve início logo às 7 horas com o pessoal desmontando as mesas para facilitar a limpeza, pois existia lixo por toda parte do ginásio devido ao grande movimento entre escrutinadores e candidatos em busca da informação. Varios sacos de lixo foram recolhidos pelo pessoal da limpeza para que na terça-feira seja reiniciado vidades esportivas no cal.

No Constâncio Vi recebeu o maior núme blico, os serventes, tive cuidades em recolher xo, indo deste copo de até "santinhos" dos c que na hora de anotar do de cada uma se registrar os ultimos dado também espalhou-se quibancadas do ginás o público (sem acompanhava toda torcia por cada resulta gado.

O Centro de Comunitário Ministro Castelo Branco não ção. Ali o lixo era vis parte demonstrando reu nas 48 horas d dos votos da 27ª Zo da cidade. Vários sa também foram retira da limpeza da quadra

Lindete vai lançar livro em Natal-RN

A escritora Lindete Amorim Santos lançará mais um livro de sua autoria intitulado "Avaliação em Enfermagem - uma nova perspectiva" na ocasião de 42º Congresso Brasileiro de Enfermagem, que acontecerá de 11 a 17 do corrente, em Natal-RN. O lançamento será no dia 15, as 16 horas, no auditório da Universidade Federal do Rio Grande do Norte, com o patrocínio da Associação Brasileira de Enfermagem.

Graduada em Enfermagem pela Pontifícia Universidade Católica do Rio de Janeiro, Lindete Amorim Santos é professora da Universidade Federal de Sergipe, mestra em Enfermagem pela Universidade Federal do Rio de Janeiro e possui curso de doutorado em Ciencias da Enfermagem pela Universidade de São Paulo.

Com vários trabalhos publicados, como: Planejamento de Demografia, O Perfil do Enfermeiro e Influências das Forças Sistemicas na Função Assistencial do Enfermeiro, atualmente, Lindete Amorim desenvolve suas atividades profissionais na Assessoria de Recursos Humanos da Fundação Hospitalar de Sergipe e leciona a disciplina de Administração Aplicada à Enfermagem, na Universidade Federal de Sergipe.

Para a escritora, o trabalho que será lançado é uma obra que trará um grande avanço para a enfermagem por se tratar de um assunto carente na área, colocando a disposição dos enfermeiros, um instrumento de avaliação dos cuidados físicos de enfermagem, onde espera que seja lido e testado por aqueles que estejam atuando na área e desejam aprimorar seus conhecimentos.

Livro mostra o valor da Arquitetura

A Secretaria Municipal de Cultura, no seu propósito de preservar a memória cultural de Aracaju e divulgar o nosso patrimônio histórico-cultural, lançou o livro "Arquitetura Oficial de Aracaju" que abrange o período de 1855-1926. O livro contem dois textos sobre a cidade de Aracaju e a sua evolução arquitetonica; 15 encartes em bico-de-pena com dados históricos e artisticos sobre os referidos monumentos e um mapa da cidade para localização.

No livro "Arquitetura Oficial de Aracaju" considerou-se a fase inicial da cidade até Graccho Cardoso que foi sinônimo de um periodo de empreendimentos estimulantes da prosperidade de Sergipe nas multiplas esferas da administração pública e as construções foram o testemunhio material dessa época.

A pesquisa e sistematização do trabalho foi realizada pela professora Lúcia Carvalho e pela pesquisadora Verônica Nunes. Os desenhos em bico-de-pena são do artista plástico Melciádes.

A secretária de Cultura, Lânia Duarte, disse que além desse primeiro album, o Departamento de Patrimônio Cultural/Divisão de Patrimônio Histórico vai dar continuidade ao trabalho com arquitetura religiosa, civil e etc.

A Secretaria também esta fazendo um levantamento sobre o candomblé em Sergipe, objetivando concluir ainda este ano o Calendário dos Orixas, onde estão relacionados os eventos ligados a manifestação afro ao sincretismo religioso. Este trabalho de coleta junto aos terreiros vem sendo realizado pela pesquisadora Lindinalva Eloy Bastos.

Além do Calendário dos Orixas a Secretaria Municipal de Cultura pretende lançar ainda este ano o livro que faz parte da Série Tipos Populares : Padre Pedro: O Homem e o Santo, dentre outros com Os Simbolos Municipais, Mau Olhado: Um Malefício do Olhar sem esquecer os projetos especiais da Divisão de Memória Cultural que são os trabalhos: Artes Plásticas em Aracaju no Sec XX E Aspectos da Música Popular em Aracaju.

Secretaria da Saúde vacina os meninos do "Esperança"

Cerca de 150 jovens amparados pelo Projeto Esperança receberam a terceira e última dose da vacina antitetânica, doada pela Secretaria Municipal de Saúde, com a finalidade de proteger os jovens contra o tétano, considerando o habitat delas, onde, normalmente, convivem diariamente com vidros, arames, pregos, objetos cortantes e, consequentemente, uma infecção.

Segundo informou o secretário municipal de Saúde, Fernando Santana, a preocupação com a saúde dos meninos é uma constância da administração do prefeito Wellington Paixão, tanto que no final de abril foi aplicada a primeira dose e, agora, se fez necessário a terceira, para a imunização e preservação da saúde de todos os garotos por um período de 10 anos.

O Projeto Esperança que tem a sua frente a primeira dama do município, Tânia de Oliva Mota, que além da alimentação e ajuda de custo ao garis mirins, tem promovido cursos profissionalizantes, preparando jovens para o mercado de trabalho e com isso auxiliando suas famílias, pois eles podem, através do trabalho, exercendo a profissão para o qual foram preparados, ajudar no orçamento doméstico.

No período de 9 a 12 de outubro, a criançada sergipana terá uma excelente opção de lazer, com o Circo da Saúde que estará armado no Parque da Cidade. A informação é de Stela Santana, presidente da Sociedade Sergipana de Pediatria e chefe da Divisão de Serviços Básicos de Saúde da Secretaria de Estado da Saúde, instituições promotoras deste acontecimento.

A apresentação do Circo, durante a Semana da Criança, será todos os dias, das 9:30 às 11 horas e das 15:30 às 17 horas. Palhaços, mágicos, teatro de bonecos estarão se exibindo gratuitamente, segundo Stela Santana, num grande espetáculo com enfoque na "Saúde e Direitos da Criança e do Adolescente"

Além da Secretaria Estadual e da Sociedade sergipana também promove este evento a Secretaria de Estado do Bem Estar Social. As três são integrantes do Grupo de Defesa da Saúde da Criança. A previsão é de que milhares de crianças e adolescentes participem desta festa, a exemplo do que aconteceu numa passeata pelas ruas do centro de Aracaju, há aproximadamente um mês, mobilizando a população para a vacinação.

Prossegue exposição para preservação do patrimônio

A Prefeitura Municipal de Aracaju, através da Secretaria de Cultura, Departamento de Patrimônio Cultural/Divisão de Patrimônio Histórico está realizando em diversas escolas da rede municipal de ensino uma exposição itinerante visando conscientizar a população através da comunidade escolar da importância de se preservar o Patrimônio Cultural de Aracaju.

O Projeto atualmente se encontra no Colégio de 1º e 2º Graus Presidente Vargas e prosseguirá até o próximo dia 20 de novembro. Ocasião em todas as escolas contactadas devem ser visitadas. A exposição nas escolas retrata os monumentos arquitetônicos, e paisagem natural e a documentação, entre outras coisas, na cidade de Aracaju, seja pela sua vinculação a fatos da história política e social da cidade, seja pelo valor artístico ou por influenciar o modo de viver do homem.

O Projeto "Patrimônio Cultural nas Escolas" vem alcançando seu real objetivo através da comunidade assistida. Além da exposição que ilustra importantes patrimônios da cidade, muitos hoje já destruídos pela especulação imobiliária, são aplicados textos, questionários para a partir daí se fazer um levantamento do aproveitamento dos estudantes.

Preservar significa não somente manter mas, tambem, registrarm fotografar, efetuar, divulgar e conscientizar a população da realidade do problema, pois sem o respaldo popular, nenhum grupo, fora ou dentro do Governo, poderá concretizar suas ambições preservacionistas.

EXPOSIÇÃO

A Secretaria de Cultura/Galeria de Arte "Alvaro Santos" esta expondo os trabalhos do artista plástico Daniel Almeida que traz para a Galeria desde o dia 05, a partir das 18 horas 4 óleos s/ telas, 3 pasteis, 3 aquarelas e 4 nanquins.

Esta é a primeira individual de Daniel Almeida que é membro da Associação Sergipana de Artistas Plásticos e que acha que é exatamente através de Associações dessa natureza que os artistas vão conseguir os seus direitos e as suas conquistas.

A Galeria de Arte "Alvaro Santos", vinculada a Secretaria Municipal de Cultura, esta aberta ao público de segunda a sexta das 8 às 21 horas.

Daniel Almeida está expondo na Galeria "Álvaro Santos"

Programa de Privatização teve início

O início efetivo do programa de privatização do Governo Collor ocorreu ontem, com a abertura dos envelopes contendo as 29 propostas de 31 empresas que, sozinhas ou em grupos, se candidataram a participar da concorrência para prestar serviços de avaliação econômico-financeira, montagem e execução da privatização da Companhia Siderurgica de Tubarão (CST). Os nomes dos qualificados serão divulgados no Diário Oficial até o próximo dia 16 e, só então, serão abertos os envelopes com as propostas de preço. O vendedor final da concorrência será conhecido no dia 25.

O valor de venda da CST deve ser superior aos US$ 2,4 bilhões, relativos a seu patrimônio liquido em julho deste ano, informou o presidente do Banco Nacional de Desenvolvimento Econômico e Social (BNDES), Eduardo Modiano. Segundo ele, o número de candidatos superou a expectativa, que até hoje era de 20 empresas. Depois dessa etapa, a comissão de privatização avaliará e encaminhará o resultado ao presidente Collor, que decidirá se concorda ou não, inclusive com o preço mínimo da venda. A privatização ocorrerá em meados de fevereiro.

A CST teve um lucro liquido de US$ 150 milhões no ano passado, mas para este ano a previsão é de um prejuizo de US$ 150 milhões, informou o diretor de operações do BNDES, Octávio Tourinho.

PETROQUISA

O presidente do Banco Nacional de Desenvolvimento Econômico e Social (BNDES), Eduardo Modiano, reconhece que a venda da Petroquisa ("Holding" do Sistema Petroquimico) através de uma só operação que pode elevar o preço final de venda da empresa. Isso aconteceria porque alguns grupos econômicos estariam dispostos a pagar mais para levar também o monopólio do setor petroquímico, ele informou que a comissão diretora do Programa Nacional de Desestatização está estudando todas as propostas, que incluem a venda em bloco, a de venda das participações acionárias em separado ou um modelo misto.

A alternativa pode ser uma solução intermediária, que implique a venda da Central Petroquimica e das participações acionárias da Petroquisa em blocos de acordo com cada Polo Petroquimico. Modiano destacou que a privatização não deve ser encarada apenas do ponto de vista fiscal, ou seja, como uma forma de resolver os problemas de caixa do Governo. Segundo ele, o processo deve atender aos interesses de toda a sociedade, o que significa pulverizar ao máximo o capital de cada empresa que está sendo vendida, ainda que isso implique num preço final menor.

- Na venda em bloco da Petroquisa estaria sendo vendido também o poder de Monopólio. Este modelo pode ser o melhor para a Petrobrás, que é a controladora, mas não necessariamente para o resto da sociedade - afirmou.

Legião e Pepsi têm acor e distribuirão brinquedo

A LBA - Legião Brasileira de Assistência e a Pepsi assinaram um acordo inédito no Brasil: elas vão trabalhar juntas, para fazer feliz o natal das crianças carentes da LBA. O acordo foi assinado pela presidente da LBA, Rosane Collor de Mello e pelo presidente da Pepsi-Cola Brasil, Guilhermo Rotman.

A Pepsi torna-se, assim, a primeira empresa multinacional a desenvolver uma campanha beneficiente para ajudar as crianças carentes, devolvendo à comunidade, desta maneira, parte do que hoje recebe pela venda de seus produtos.

A campanha, que é assinada com o slogan "Abra Seu Coração. Abra Uma Pepsi", baseia-se na seguinte mecânica: Os consumidores juntam cinco tampinhas de produtos Pepsi, colocam num envelope com remetente completo e dirigido à LBA/Pepsi, respondendo a pergunta: "Quem está fazendo a campanha de natal das crianças carentes?".

Os envelopes serão enviados pelos Correios ou depositados em urnas de postos dos Correios instalados nos melhores supermercados exclusivamente para a operacionalização da campanha.

As tampinhas serão das dos envelopes, enviados Brasília e depositadas em perárvore de natal, com 20 altura. construída próxima televisão. Pelas tampinhas ceberá, no mínimo, 20 mil dos a serem distribuídos carentes. Essa estimativa poderá ser dobrada ou tripl acordo com o número de recolhidas: "quanto mais mais brinquedos".

Os envelopes serão dos aos sorteios realizados nalmente durante o Prog Trapalhões, no período outubro a 23 de dezembro 11 semanas), onde serão 12 automóveis, 60 vídeo ga walkmachines.

Além dos sorteios pela televisão, os Trapalh a âncora da campanha, com um forte esquema ção através da mídia. A "Abra Seu Coração. Abra si" tem o apoio da ECT de Correios e Telégrafos.

Ação Comunitária prepa muita festa para criança

Uma vasta programação está sendo elaborada para este mês em homenagem as crianças. Muitas brincadeiras, jogos recreativos e distribuição de brindes são algumas das surpresas que a Secretaria de Ação Comunitária pretende desenvolver junto as crianças das 14 creches assistidas pela Prefeitura Municipal de Aracaju e das comunidades de um modo geral.

As festividades contarão com o total apoio da Secretaria de Esporte, Lazer e Turismo e a Seturb, que vai ceder ônibus para transportar as crianças nos passeios inseridos na programação do mês consagrado a criança. A secretária Ayres Gois que está a frente a coordenação, disse que essa homenagem é mais uma iniciativa do prefeito Wellington Paixão, sempre preocupado com a integração do menor e carentes na vida participativa da sociedade.

O contato social explica Ayres Gois, é para as crianças, uma pícia as mesmas a opo expor suas idéias, seus que é mais importante menores para os desafi pela coletividade.

Ayres disse ainda da programação o dia será especial tanto por uma data consagrada Criança e, principalme neste dia, entrará em tuto da Criança e do Ado novo Estatuto prome mudanças para o uni brasileiro o que, no en cretária de Ação Comun Gois, é um grande pass para o caminho do pro democracia, uma vez que de hoje é o futuro do am ela.

Gilton Garcia inaugura u série de obras em dez d

O governador do Amapá, Gilton Garcia, que veio a Sergipe participar das eleições estaduais e retornou ao Macapá no mesmo dia, vai inaugurar mais de dez obras, nestes proximos dez dias, em todo o Estado do Amapá, como parte do seu plano de Governo, que visa dotar o Estado de toda a infra-estrutura necessária ao funcionamento da nova Federação. O anúncio das inaugurações foi feita ontem pela manhã, na Secretaria de Obras e Infra-Estrutura durante uma reunião de Gilton com o secretariado de obras e técnicos daquela pasta.

Ontem mesmo a tarde, o governador Gilton Garcia já deu início a série de inaugurações que pretende realizar no Amapá, entregando ao público um posto de saúde, em Santana, na área portuaria, e uma feira livre no bairro Paraíso, que beneficiará a cerca de 20 mil pessoas.

Hoje, o governador Gilton Garcia parte para o interior do Estado, e inicia pela cidade Amapá, onde, às 8 horas, inaugura um grupo escolar com capacidade para mil alunos. As 10 horas, viaja para Ca entrega ao público de u colar, com capacidade alunos, um ginásio para Educação Física, e uma liga a cidade a praia de litoral do Estado. De lá, G para Diapoque, onde ins obras de drenagem e pa que estão sendo executa das as sedes municipais.

Na próxima seg Gilton Garcia vai até o de Bailique, onde fará in de quatro escolas de pri das 11 que estão sendo co e na terça-feira será a vez de Buritizal, na Capital, qu um centro comunitário e com play-ground.

Em conversa com o governador Gilton Garcia seu programa de trabalho normalmente, independe zação e do resultado d e que seu objetivo é conc de dezembro próximo obras iniciadas na sua ção.

DNER faz "Operação N. S. Aparecida"

Em decorrência do final de semana prolongado o Departamento Nacional de Estradas e Rodagem (DNER), em Sergipe, a exemplo de todos os feriadões, iniciou ontem, ao meio-dia, a "Operação Nossa Senhora Aparecida", com a finalidade de evitar acidentes nas rodovias, em virtude do grande tráfego e ainda impedir que ás pessoas viajem irregularmente.

O diretor regional do DNER, Airton Teles, disse fazer parte da Operação a realização de blitzs na saída da cidade e em pontos estratégicos, quando estará sendo constatado se o motorista está com a documentação e a do carro regular e se existem os ítens de segurança do automóvel, tais como: lanterna, farol, cinto de segurança e o triângulo.

Fez questão de ressaltar que, se for constatado alguma irregularidade nas blitzs, como falta de habilitação do motorista e do documento do veículo, além de alguns ítens de segurança fatalmente, o condutor do automóvel deixará de viajar, pois terá o seu carro apreendido, em razão de que não será permitido que ele siga viagem irregularmente.

Revelou que, até o término da Operação, ou seja, ao meio-dia da próxima terça-feira, o motorista que estiver trafegando pelas rodovias embriagado terá também o seu veículo detido na tentativa de evitar que provoque algum acidente que venha tirar até a sua vida ou a de terceiros.

Airton Teles declarou que 30 patrulheiros permanentes estão trabalhando na "Operação Nossa Senhora Aparecida", que têm a disposição dois carros guinchos para rebocar veículos em caso de algum acidente, dois caminhões de apreensão de animais para que os retirem da pista se houver algum, doze ambulâncias prestar algum socorro, além de quatro motos.

Ao concluir, disse que antes de "pegar" a estrada o motorista deve se conscientizar de que é preciso estar em dias com as documentações, que o veículo deve estar em boas condições e, principalmente, deve dirigir a uma velocidade máxima de 80 quilômetros e não ingerir nenhuma bebida alcoólica, pois a sua vida é única e é melhor chegar atrasado do que nunca ao local desejado.

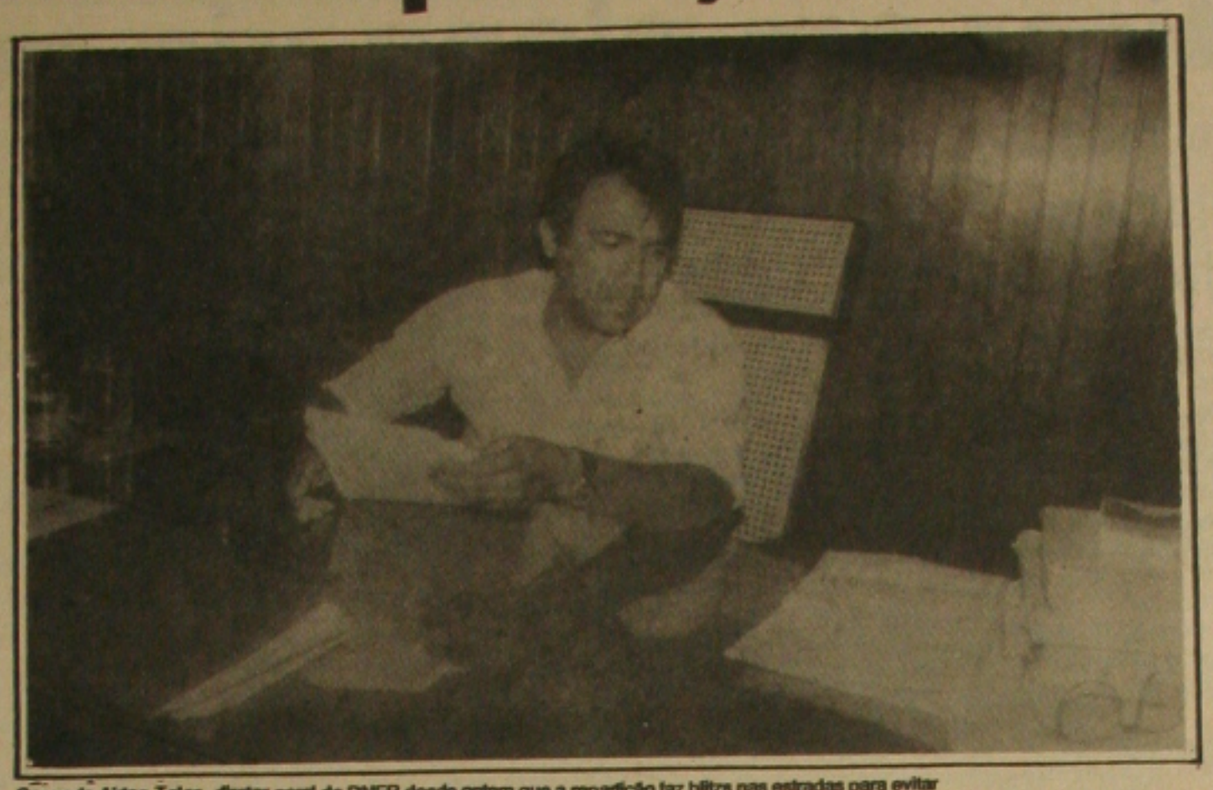

Segundo Airton Teles, diretor geral do DNER desde ontem que a repartição faz blitzs nas estradas para evitar acidentes.

Apesar do "feriadão" movimento no terminal rodoviário é normal

Apesar do final de semana prolongado em virtude da antecipação do feriado do dia 12 de outubro - data em que se comemora o dia de Nossa Senhora Aparecida, a padroeira do Brasil - para a próxima segunda-feira, foi normal o movimento no Terminal Rodoviário Governador José Rollemberg Leite ontem. A informação foi prestada pelo encarregado das vendas de passagens, Manoel Gomes.

Gomes atribui o fato das pessoas não viajarem em massa nesse final de semana a dois fatores. São eles: ao feriado recente das eleições que levou milhares de pessoas a viajarem para às cidades do seu domicílio eleitoral para votar e, principalmente, ao baixo poder aquisitivo da população que está convivendo com o maior arrocho salarial dos últimos tempos em consequência dos seus salários estarem congelados desde março passado.

De acordo com o entrevistado, para este feriadão, em face da pouca procura da população por uma passagem, até o final da tarde de ontem só tinham sido colocados 10 ônibus extras, todos eles interestadual, sendo que 8 para a capital baiana, um para Itabuna e um para Arapiraca. Nenhum novo horário foi aberto pelas empresas para os municípios sergipanos, afirmou, acrescentando não ser esse fato normal, pois todos os finais de semana prolongados são colocados, no mínimo, 50 carros extras.

O encarregado disse acreditar que, fatalmente, não será colocado mais nenhum ônibus extra para esse final de semana, pois geralmente a procura da população por uma passagem normalmente ocorre dois dias antes da data prevista para o embarque, no caso desse final de semana, a procura deveria ser na quarta ou quinta-feira passada. Finalizou afirmando que, nem grandes filas foram formadas nos guichês das empresas nos últimos dois dias.

Apesar do "feriadão", o movimento no Terminal Rodoviário foi bem pequeno.

Jenival Alves Ribeiro, presidente do Sintiese faz um relato das greves em algumas universidades.

Greve na Universidade é pacífica, diz o SINTIESE

Há mais de quinze dias em greve, os servidores da Universidade Federal de Sergipe reuniram-se na última sexta-feira, 5, no auditório da Reitoria quando discutiram alguns pontos do movimento o qual já atinge 31 universidades em todo o País. Após uma avaliação o comando de greve concluiu que a paralisação está tendo uma grande repercussão na sociedade sergipana inclusive a partir de uma Moção de Apoio da Associação dos Docentes da UFS, assinada pelo presidente da entidade, professor Arivaldo Montalvão Filho, como também porque as reivindicações da categoria são justas e estão relacionadas com os anseios da maioria da população brasileira diante da crise que se abateu na Educação..

A greve dos servidores da UFS vem mostrar também a importância dos técnicos-administrativos no funcionamento da instituição como um todo. Nos encontros que vem mantendo com a comunidade universitária, com a participação do comando de greve, o presidente do Sindicato dos Trabalhadores em Instituições de Ensino Superior no Estado de Sergipe (Sintiese), Jenival Alves Ribeiro, fez um relato dos desdobramentos da greve em algumas Universidades, ressaltando que na UFS a situação é de adesão total ao movimento, com exceção daqueles setores considerados essenciais, como água, luz, vigilância e processamento da folha de pagamento. Quanto a questão de manter a decisão do não processamento da matrícula para o segundo semestre letivo, através do Centro de Processamento de Dados, Jenival Ribeiro observou que a Reitoria da UFS acatou totalmente a decisão da comunidade em greve e que não aceita pressões isoladas por parte de algumas chefias deixando claro que os servidores deverão participar das assembléias sem ameaças e sem cortar o ponto enquanto perdurar o movimento. Uma nova assembléia foi marcada para a próxima terça, dia 09.

Outro ponto importante que foi abordado e que está diretamente relacionado ao eixo de luta da categoria é a questão do índice de adiantamento salarial que o Governo deverá propor através de Medida Provisória até a próxima quarta-feira, possivelmente, segundo informou o presidente do Sindicato, Jenival Ribeiro. Neste sentido, o comando unificado das categorias em luta, juntamente com a CUT, está acompanhando as negociações em Brasília, no entanto, até o momento, não se sabe efetivamente se o referido índice será dividido em parcelas ou concedido de uma só vez aos funcionários públicos federais. A pauta de reivindicações inclui além da reposição imediata das perdas salariais de 318,96% corridos até o final de agosto; Piso Salarial de acordo com o Dieese; readmissão dos demitidos e convocação imediata dos trabalhadores colocados em disponibilidade; aprovação imediata do Regime Jurídico Único; Isonomia salarial entre os três poderes e outras.

Escritores sergipanos no Encontro

Secretaria de Estado da Cultura e Meio Ambiente e Fundesc. Reunindo estudantes universitários de todos os Estados das regiões Norte e Nordeste, o III Encontro que terá como palco de sua realização o Centro de Interesse Comunitário Ministro José Hugo Castelo Branco promete ser um dos maiores acontecimentos culturais nestes meses que antecedem o final do ano. O período de sua realização será do próximo dia 10 até sábado, dia 13, no período da manhã e tarde. Durante a noite da quinta-feira, dia 11, recentes obras literárias serão lançadas. Entre elas, Amor Sem Rosto, de Araripe Coutinho; "Eu Não Tenho Onde Morar", de Aglaé Alencar e Poesia Sem Filtro", de Nivaldo Menezes, poeta e jornalista que tem tido a receptividade do seu trabalho por todos os colégios da rede estadual por onde tem passado.

Diversos autores sergipanos que tiveram a oportunidade de publicar obras suas através da Divisão de Edições da Fundesc, terão oportunidade de participar, através dos seus trabalhos, de uma grande feira de livros, durante o III Encontro Norte/Nordeste de História da Arte. O evento, promovido pela Universidade Federal de Sergipe conta com o apoio de diversos órgãos, entre eles a

otoristas dos letivos com vos salários

toristas e cobradores de ônibus da sergipana não mais paralisação vidades a partir da zero hora da segunda-feira por tempo indeter- É que, na tarde de ontem foi fe- acordo salarial da categoria firma- a Superintendência Municipal de rtes Urbanos (SMTU) e os em- s.

acordo firmado, o salário de um a neste mês de outubro é de 30 mil s e o de cobrador 16 mil cruzeiros, seqüência de um reajuste de concedido aos trabalhadores de tes rodoviários do Estado de Ser- rincípio estava sendo reivindicado ento de 34,33 por cento e os empre- ofereceram 24,33 por cento.

isão de acatar a contra-proposta presários foi tomada ontem pela partir das 10:00 horas, quando os as e cobradores estiveram reuni- ssembléia geral, na sede do Sindi- entidade, discutindo-a.Já à noite, aram a se se reunir no mesmo lo- tir das 19:00 horas, com o objetivo nicar à categoria se o acordo havia ão firmado naquela tarde.

do o presidente do Sindicato dos dores de Transportes Rodoviários o de Sergipe, João Batista Santos, reajuste não há mais defasagem o da categoria, cuja data base é em as desde a implantação do Plano bilização Econômica do Governo Mello vem discutindo e obtendo s empresários a recuperação das alariais. Citou como exemplo o fato s passado ter obtido um reajuste r cento e nos meses anteriores ou- ces de aumento.

oetas terão V Coletânea la Prefeitura

itura Municipal de Aracaju, atra- cretaria Municipal de Cultura, vai or ocasião da V Feira de Literatu- ntro de Cultura e Arte da UFS, a r no mês de dezembro, a Coletâ - oetas Sergipanos, em sua quinta titulada Aperitivo Poético.

icipantes da antologia são: Ararí- ho com os trabalhos "Poema para ta" e "Imagem para um poema"; ascimento Marques de Almeida nção do Agora" e "Crença", Figueiredo com "Angústia" e da Esperança"; Márcio André com "Jade" e "Faca"; Ivan San- o com "Dasejo" e "Barco"; Tavares de França com "Cons- "Eu, Tu, Nós - na redoma de Jaime Norberto da Silva com ados (Achados & Perdidos)" e "; John Kennedy Azevedo Sou- Deixe que Sangre"; Ronaldson tamento" e "Garimpo"; Gilson larme Falso" e "Domínio"; Ma- nceição Ouro Reis "Liberdade" e Final"; Leó Mittaraquis "Para es I" e "Para Ilma Fontes II"; os Antonio Freitas Torres "Beija- "Revolta"; Jeová Silva Santana afia" e "Semestre"; Sônia Bar- piração" e "Dicotomia", Núbia to "Duvida" e "Mutação"; Jo- a "Os Pardais Instalam o Dia" e o Sou Eu"; Eunaldo Costa "San- " e "Abstração", Ilma Fontes " e "Sem Fantasia", Joécio de Carlos e Vieira Neto com "Cazu- são Intergalática".

tânea "Aperitivo Poético" traz ma fruta típica da região como e ano, além dos poemas dos auto- etânea traz dados biográficos de ticipante. A promoção é do De- to da Difusão e Intercâmbio Cul- são de Assuntos Literários da da Cultura de Aracaju.

XXVII Exposição Especializada Raça Pastor Alemão

Parque de Exposição João Cleofas

Dia 7 de outubro, a partir das 9 horas da manhã.

SSCCPA Sociedade Sergipana de Criadores de Cães Pastores Alemães

Julgamento com a participação do Juiz argentino Dr. PABLO MONTEFORTE.

DR. GILDO SIMÕES

Doenças de Pele e Alérgicas.

Rua Araú 218
Diariamente à tarde

Fones: 222-0548
223-2153

Fazendeiro assassinado com 5 tiros em plena via pública

ESTADO DE SERGIPE

PODER JUDICIARIO
Cartório do 16º Ofício

EDITAL DE CITAÇAO COM PRAZO DE 45 DIAS

A Doutora Madeleine Alves de Souza Gouveia, Juiza de Direito da 2ª Vara Cível da Comarca de Aracaju, Estado de Sergipe, na forma da lei, etc.

FAZ SABER a todos que este virem ou dele conhecimento tiverem que, pelo presente CITE ANTONIO CARLOS CLIMACO DOS SANTOS, residente em lugar incerto e não sabido, com o prazo de 45 dias, para responder aos termos e demais atos da AÇÃO DE DIVÓRCIO LITIGIOSO, que lhe move TEREZA CRISTINA MODESTO ROSA, com fulcro no art. 5º § 1º, 24 e seguintes da lei 6.515/77. Advertindo-o que, não sendo contestada a ação no prazo de 15 dias, a partir da audiência abaixo designada, se presumirão aceitos pelo Réu, como verdadeiros os fatos articulados pela Autora. Fica o Réu ciente e intimado, a fim de comparecer a audiência de conciliação e julgamento, designada para o dia 06 de dezembro de 1990, às 15:00 horas, que será realizada na sala nº 10, no 1º andar do Palácio da Justiça, na Praça Fausto Cardoso, 112, nesta Cidade. O presente Edital será publicado no local público de costume, na forma da lei. Dado e passado nesta cidade de Aracaju, aos 02 dias do mês de outubro de 1990. Eu, Maria Viana dos Santos, Escrivã do 16º Ofício, que o fiz datilografar e subscreví.

Drª. Madeleine Alves de Souza Gouveia
Juiza de Direito

SORVETES BEIJO-FRIO
SEU PONTO DE ENCONTRO

AV. BARÃO DE MARUIM
(Entre o GALETU'S e a LOJA RADIANTE)

TINTAS PARA CONSTRUÇÃO CIVIL, NAVALM RURAIS, TINTAS ANTICORROSIVAS, TINTAS AUTOMOTIVAS E ARTÍSTICAS. PRESERVATIVO DE MADEIRAS. COLAS E ADESIVOS. ACESSÓRIOS DE PINTURA, LIXAS, PINCÉIS.

COMERCIAL DE TINTAS LTDA.
Av. Coelho Campos, 576
Fone 224-7733
ARACAJU-SE

Rei

AUXILIAR DE CONTABILIDADE

Precisa-se, com prática. Carta com pretensões para a Av. Coelho e Campos, 684, nesta.

DOMINGO TEM

VIDEO

CLUBE

COM ROBERTO DANTAS

GAZETINHA

Doente mental suicidou-se tomando veneno

Com problema emocional, o cidadão Gariroberto Andreolo Corumba, 30 anos, resolveu dar fim a sua própria vida tomando uma boa dosagem de racumim com água. O fato aconteceu na manhã de anteontem no interior de sua casa, situada à Rua Divina Pastora, 703, Bairro Getúlio Vargas.

Gariroberto Andreolo Corumba, natural de Aracaju, solteiro, filho de Nelson Corumba dos Santos e de Maria Inêz de Jesus Corumba, chegou a ser socorrido com vida pelos familiares e levado ao Hospital Pronto Socorro Dr. Augusto Leite, onde não resistiu e veio a falecer por volta das 13:00 horas.

Segundo informações, Gariroberto Andreolo Corumba assim que deu entrada por volta das 8h40min., no hospital foi de imediato examinado pelos médicos plantonistas que ainda tentaram salvá-lo aplicando lavagem estomacal, entretanto, a vítima veio a morrer por insuficiência respiratória aguda.

O corpo de Gariroberto Andreolo foi removido para o Instituto Médico Legal/IML, afim de ser necropsiado e logo em seguida liberado para o devido sepultamento que aconteceu ontem pela manhã.

Por outro lado, uma outra informação prestada a reportagem da Gazeta de Sergipe, é que a vítima vinha bebendo muito sendo inclusive repreendido pelos amigos, no entanto, veio então a sofrer desequilíbrio emocional fulminando com o remédio de matar ratos.

Menor de 2 anos foi atropelada e não resistiu

A menor Sara Jane Cardoso Santos, de apenas 2 anos, foi vítima fatal de acidente de trânsito nas últimas 24 horas. Ela foi atropelada por um veículo não identificado na cidade de Estância, na tarde da última quarta-feira.

Sara Jane Cardoso Santos, natural de Umbaúba, filha de Aurelino Dias dos Santos e de Cordélia Cardoso Santos, que residia à rua General Pedro Barreto de Siqueira, 72, em Estância, foi atropelada nas proximidades de sua residência, quando inocentemente saiu correndo para a pista e de repente passou um veículo para tirar a sua vida.

A adolescente foi socorrida com vida por populares e transportada em coma para o Hospital Pronto Socorro Dr. Augusto Leite, onde não resistiu e veio a felecer por volta das 19:00 horas da quinta-feira. O corpo da garota foi removido para o Instituto Médico Legal/IML, onde por volta das 11h30min., de ontem deu entrada para ser necropsiado.

Conforme o boletim médico do Hospital da Clínica Dr. Augusto Leite, onde a vítima permaneceu por mais de 30 horas, a causa mortis aconteceu por traumatismo crânio encefálico/TCE e choque hipovolêmico.

Ex-detento foi preso ao tentar matar jovem

O ex-detento José Antonio de Jesus, mais conhecido por "Muriçoca", 41 anos, que há muitos dias vinha criando diversos problemas no Loteamento Pousada Verde e adjacencias, inclusive ameaçando a vizinhança de morte, armado de uma garruncha investiu contra a vida do jovem Marcelo Lima da Silva, 20 anos, morador na invasão do Lamarão.

Segundo os policiais Pedrinho e Maurício ambos lotados na Terceira Delegacia Metropolitana responsáveis pela prisão do marginal, o fato somente não foi consumado devido a presença de terceiros e dos próprios policiais que chegaram a tempo.

O delegado Marco Soares Passos que na manhã de ontem recebeu o preso, confessou que existem várias queixas contra ele naquela especializada e que o seu passado é dos piores, inclusive já passou alguns meses no Reformatório Penal de Aracaju.

Com cinco tiros de mauser de calibre 7,65 foi assassinado em via pública da cidade de Boquim na noite de anteontem, o fazendeiro Antonio Carlos França Trindade, mais conhecido por "Batata", 30 anos, por um indivíduo não identificado.

O crime aconteceu por volta das 22h30 min, quando Antonio Carlos França Trindade, o "Batata", se encontrava na Praça da Laranja sentado em sua motocicleta e na garupa um amigo, quando de repente um individuo não identificado de rosto encapuçado desceu de um carro para acionar a queima roupa sete tiros, sendo que cinco atingiram o corpo da vítima que teve morte no local.

Após o crime, o criminoso fugiu no veículo cujo sua marca está sendo mantida em sigilo. O carro estava sem placa e saiu em disparada em direção a cidade de Pedrinhas, sem deixar pista para a polícia que foi acionada minutos depois.

VINGANÇA

Os primeiros levantamentos feitos pelo Delegado Distrital de Polícia da cidade de Boquim, sargento PM, Isaias Ferreira Silva, o delito foi praticado por vingança e não por conotação política como comentário de início, já que "Batata" era uma pessoa muito querida na cidade, no entanto, este ano não se manifestou na campanha em favor de nenhum candidato.

Em contato com o Coordenador de Assuntos Políticos do Interior, coronel PM, Aurino Batinga dos Santos, a reportagem da Gazeta de Sergipe, tomou conhecimento que meses atrás Antonio Carlos França, o "Batata", comprou algumas terras no interior da Bahia e na transação das transferência teve um ligeiro desentendimento com o vizinho. Uma outra hipótese é que "Batata" protegia um menor que provocou um acidente naquela cidade, sendo que a família da vítima não vinha se afinando com ele.

Antonio Carlos França Trindade

Na manhã de ontem, o Secretário da Segurança Pública, Coronel Eduardo Sarmento Pereira recebeu em seu gabinete alguns parentes de "Batata", que foram pedir justiça e que a polícia prenda o criminoso. Após ouvir a solicitação, do secretário Eduardo Carvalho Pereira, entrou em contato com o Coronel Aurino Batinga e com o Bel. Néviton Teles Cruz, titular da Primeira Delegacia Metropolitana para investigar o crime. Segundo aquela autoridade, para este tipo de crime é preciso um delegado neutro. Néviton Cruz é aquele que não aceitou investigar o duplo homicídio ocorrido dentro de Cartório da Delegacia Especial de Homicídio/Deref, onde perdeu a vida o Agente Administrativo Reimar dos Santos e o escrivão Armindo, mas conhecido por ... ou "Toinho".

Quanto ao corpo de Antonio França Trindade, o "Batata", que era filho de Antonio Trindade ... Maria Erza França Trindade, ... avenida Manoel Eugênio, 187, ... foi removido para o Instituto Médico Legal, IML, onde deu entrada nos primeiros minutos da madrugada de ontem para ser necropsiado.

Por outro lado, o garupeiro ... sentado juntamente com a vítima na bicicleta, disse que o criminoso ... atrás dele dizendo que saisse do veículo porque tinha uma ajuste ... "Batata" e logo em seguida ... a arma. O garupeiro será o primeiro ouvido no inquérito policial ... taurado na manhã de hoje pelo ... Néviton Teles Cruz.

SEGURANÇA

O crime chegou ao conhecimento ... za de Direito da Comarca local ... diato entrou em contato com o ... gional Eleitoral solicitando que ... dado de pressa reforço policial ... me poderia se agravar, apesar ... não ter nenhuma suspeita que ... Entretanto, por motivo de precaução ... tomou todas as providências ... Comando da Polícia Militar em ... àquela cidade, quais seguiram na madrugada.

Polícia sem pistas do autor de crime no bairro S. Dumont

A polícia não tem nenhuma pista do criminoso que assassinou a tiros e ele mesmo se encarregou de enterrar em cova rasa o corpo da vítima, que até ontem não tinha sido identificado.

O corpo foi encontrado dentro de um barraco de madeira situado à Rua Erundino Lopes, bem próximo ao Terminal Rodoviário de transporte coletivo do Bairro Santos Dumont, em estado de putrefação, sendo removido para o Instituto Médico Legal/IML, onde permanece exalando um grande mal cheiro.

A denúncia do crime foi feita por telefone por volta das 10:00 horas da manhã de ontem. O denunciante não quis se identificar, entretanto, explicou todos os detalhes ao delegado responsável pela área onde estava enterrada a vítima.

Conforme foi divulgado na edição de ontem por este matutino, o corpo apresentava sinais de pauladas, entretanto, após ser retirado do buraco, ficou comprovado que o crime ocorreu a tiros de revólver disparados a queima roupa, sendo que o próprio criminoso se encarregou de esconder a vítima.

Os policiais Israel Sarmento e Carlos Alberto que juntamente estiveram no local com a reportagem da GS, disseram que conhece o dono do barraco e com isto facilitará a prisão do assassino. Segundo eles, quem mora ali, é um filho do presidiário Evangelista, o qual está preso no Reformatório Penal de Aracaju por uso de tóxico e roubo.

DIGITAIS

Na manhã de ontem, peritos do Instituto de Identificação "Dr. Carlos Menzes", compareceram ao Instituto Médico Legal e tiraram as impressões digitais das linhas papilares da vítima a fim de chegar a sua identificação, caso contrário ela será sepultada hoje como indigente devido o seu adiantado estado de putrefação.

Receita já está fiscalizando as empresas que reajustaram preços

BRASÍLIA – A Receita Federa já começou a fiscalização em seis empresas acusadas de aumentar seus preços abusivamente, devendo ampliar a ação para outras quatro empresas até a próxima segunda-feira. Conforme orientação da ministra da Economia, Zélia Cardoso de Mello, o departamento vai seguir uma lista de nomes selecionados pela Secretaria Nacional de Economia, com base em pesquisas da Sunab que comprovam o abuso do poder econômico por parte de alguns setores.

As seis primeiras empresas que estão sofrendo uma devassa fiscal são as Indústrias Eternit (fabricante de telhas de amianto, forro, divisórias), Pronor (produz produtos petroquímicos) e Dow Química (produz produtos químicos), e os Laboratórios Dorsay (fabricante do xarope tiratosse reajustado em 624% de agosto até agora), Beechan (fabricante do sal de fruta eno, reajustado em 482% no mesmo período) e Anakol (fabricante da pasta de dente Kolynos aumentada em 105% a partir de agosto). Os representantes dos laboratórios já foram convocados a prestar esclarecimentos a Secretaria Nacional de Direito Econômico (SNDE) na próxima semana.

PUNIÇÃO

O objetivo do governo é punir essas empresas caso elas não consigam justificar os aumentos abusivos de preços, com base na Medida Provisória 218, promovendo uma ação de impacto no mercado.

Outra medida que pode ser empregada sobre essas empresas e o corte total de créditos oficiais (BNDES), Banco do Brasil, entre outros), além da exigência de redução de seus preços. Esse, inclusive, será o tom da reunião entre membros do governo e do Grupo Real, formado por 28 editoras, e Sindicato Varejista de Produtos Farmacêuticos do Rio de Janeiro.

Paralelamente a essa ação de devassa fiscal, a Receita Federal vem fiscalizando a formação de estoques de arroz e feijão no segmento atacadista, com apoio da Polícia Federal. O próximo passo do governo no processo de controlar abusos no reajuste de preços, será reduzir a metade das alíquotas do Imposto de Importação dos setores de aço plano, zinco e cobre.

PENSE NUM ALIADO COMO NOS. GS

Assaltantes confessaram roubo da bout...

Os assaltantes Elenaldo Sant... to, vulgo "Lenaldo" ou "Cotoco" ... e João Vicente de Matos, vulgo ... 18 anos, foram presos na madr... ontem pelos policiais Rosendo ... e Eribaldo tendo à frente o delegado ... Sacramento, titular da Delegacia ... de Roubos, Furtos e Produtos ... Derof.

Elenaldo Santana, o "Cotoco" ... te à Rua 24, s/n, no Conjunto ... re e João Vicente, o "Zieho", ... Avenida Poço do Mero, 687, ... gio, assaltaram dias atrás a ... uma boutique que fica situada ... balana com Campos, bem próximo ... taria da Segurança Pública, levando ... mais de 100 peças de roupas.

No final da manhã de ontem ... marginais assim que estavam ... rogados confessaram que ... boutique com uma mauser 6... seram ainda que renderam a ... colocaram dentro do banheiro ... cou por alguns minutos. Entre... vadas pela dupla, estava ca... sandálias, shortes, meias e ... de uma certa importância em ...

"Cotoco" e "Zieho" tam... um assalto na Praça Dom José ... maram os pertences da vítima ... assalto realizado pela dupla ... Riomar Shopping de onde ... inúmeros objetos. Hoje os dois ... as lojas que foram assaltadas ... temente dizer os nomes das ... compraram os objetos. Caso ... res tenham adquirido as peças ... serão fichadas como receptadores.

Segundo a polícia, "Cotoco" ... são velhos conhecidos nos meios ... já foram presos por várias vezes.

Tentativa ... morte deix... hospitaliza...

Em estado que inspira ... dos médicos, deu entrada no ... de anteontem, no Hospital ... Dr. Augusto Leite, o jovem ... sias dos Santos, 25 anos.

Manoel Messias dos Santos, ... Rua Vitória Torta, 20, Bairro ... gas, foi vítima de tentativa de ... por volta das 23:00 horas, ... Coelho e Campos, no mesmo ... gundo informações, a vítima ... bar quando se desentendeu com ... duo não identificado e este sacou ... para disparar dois tiros, sendo ... projéteis atingiu em cheio o seu ...

Manoel Messias foi socorrido ... tes da Polícia Civil que foram ... comparecer ao local e conduzi-lo ... até o hospital onde teve que ser ... com urgência já que a bala atingiu ... men com suspeita de perfuração ...

PLENÁRIO

João não barganhou sucessão para 1994

(PÁGINA - 2)

PEDRITO BARRETO

Wellington Paixão faz mudanças

(PÁGINA - 3)

CAMARINS

O seu lindo nariz é a arma de Luciene

(PÁGINA - 4)

Ita acredita numa vitória rubra

Goleiro do Botafogo sonha jogar na Seleção Brasileira

São Paulo - O Botafogo em grande parte a vitória a 0 sobre o Palmeiras, antem, no Parque Antártica, oleiro Gabriel. Ele entrou no de Ricardo Cruz ainda no eiro tempo e, com defesas acionais, anulou o ataque equipe paulista. O gol foi ado por Juninho no único ue do Botafogo no primeiro o. Renato Marsiglia (auxipor Valdir Vioni e Jair Marapitou o jogo e a renda ou Cr$ 1.767.000, com pagantes. Eduardo, Ga-Carlos Alberto Dias e Pinceberam cartão amarelo.

O Palmeiras entrou com ainda mais que o técnico Seleção Brasileira, Falcão. tia ao jogo. Além disso, a da, entusiasmada com a vi-sobre o Goiás na rodada ior, fizera as pazes com os jogadores. E quem sofreu time do Botafogo, que quaviu a bola no primeiro

Pelo panorama da partida, a impressão de que o gol almeiras seria uma questão mpo. Até, que aos 30 minuentando evitar um corner, do Cruz deu um pique e a virilha. Imediatamente, caiu em campo o médico Joaquim da Matta pediu substituição. O corner foi cobrado e Gabriel, logo na sua primeira participação, realizou excelente defesa, após cabeçada de Careca.

Na saída de bola, Paulo Roberto se adiantou, rolou na linha de fundo para Vivinho que centrou para o meio da área, onde Juninho, chutando de primeira, marcou, aos 33 minutos, no primeiro chute a gol do Botafogo. A partir daí, o Palmeiras esfriou um pouco, mas continuou mais ousado e tentando chegar ao gol com facilidade. Aos 40 minutos, Édson marcou, mas estava impedido e o gol dos paulistas não valeu.

O Botafogo voltou para o segundo tempo mais ordenado, dando mais qualidade ao toque de bola e conseguiu até se impor diante do Palmeiras.

O Botafogo poderia ainda ter marcado o segundo gol, num lance em que Vivinho, lançado por Carlos Alberto Dias, aproveitou-se da falha de Veloso e ficou com o gol aberto a sua frente. Como estava meio desequilibrado, seu chute saiu fraco e Eduardo salvou em cima da linha.

Gabriel herói na partida contra o Palmeiras em SP

- As chances como titular do go foram pouquíssimas. Ainda saiu-se tão bem que mereceu dos de "Arcanjo Gabriel" e dor da Pátria ", entre outros.

lem, seis meses depois de ma atuação - e consequente-em qualquer ritmo de jogo -, va Gabriel mostrou ser bom ade: lançado durante a partisubstituir Ricardo Cruz, que o músculo, foi o responsável pela vitória de 1 a 0 sobre o ras, em pleno Parque Antárti-

atuação foi tão boa que a impaulista lhe concedeu todos nios do jogo. Além disso, sada presença do técnico Falcão das cabines do Parque Antártica, perguntou-lhe insistentemente se não esperava ser chamado para a Seleção Brasileira. De volta ao Rio, ainda meio sem jeito e assustado com a repercussão causada pela sua boa atuação, não teve dúvidas em afirmar:

—Seleção Brasileira não é um sonho. É o meu objetivo. Sou reserva, mas Veloso, Zé Carlos, Taffarel, Acácio e tantos outros goleiros também foram reservas. Talvez não seja agora, mas tenho certeza que um dia chego lá.

Gabriel Conceição Vieira, 1,84m, 79 quilos, nascido e criado no Bairro do Flamengo, tem até razão de pensar em Seleção Brasileira. Além de ter sido titular de uma Seleção Brasileira de júniores, é o que se pode chamar de atleta perfeito.

Ita espera uma reabilitação do Sergipe na partida de amanhã contra o Guarany, em Porto da Folha. (Foto: Fernando Silva).

Confirmado na cabeça-de-área do Sergipe para o jogo de amanhã contra o Guarany, em Porto da Folha, Ita disse que o time tem tudo para conseguir uma reabilitação que é de suma importância para o clube que vem de quatro resultados negativos - três derrotas e um empate. Ita trabalhou intensamente nos dois expedientes durante toda a semana visando aprimorar sua forma para enfrentar o "Galo do Sertão".

Com o deslocamento de Ita para a cabeça-de-área o técnico Luiz Pondé colocará Valmir na zaga para reforçar a defesa, pois espera-se obter um bom resultado diante do Guarany. Ele acrescentou que poderá haver facilidade nas jogadas porque Pondé já conhece muito bem o "Galo do Sertão", de onde veio para treinar o Sergipe.

—As orientações de Pondé serão importantes para a gente obter a vitória que não aparece em quatro jogos -, disse Ita que no treino de anteontem pediu para sair porque estava cansando. Esse cançaso foi justificado devido o treino do período da manhã ter sido puxado, exigindo bastante dos jogadores.

Com relação aos treinamentos de semanas anteriores, Ita afirmou que esta semana houve maior rendimento da equipe e, por esta razão espera-se uma vitória mesmo reconhecendo as pontencialidades do Guarany, principalmente quando joga no Estádio Caio Feitosa, contando com o apoio da torcida.

A sua ida para a cabeça-de-área é com o objetivo de marcar sobre pressão os adversários, pois é considerado um atleta de força tendo como evitar o avanço dos atacantes e acredita que a sorte estará de seu lado e que o Sergipe saia vitorioso de campo.

Dudu sentiu o tornozelo no coletivo-apronto de ontem

O extrema-esquerda Dudu sentiu o tornozelo esquerdo ontem à tarde durante o coletivo-apronto realizado no Estádio Sabino Ribiro sob o comando do técnico Aylton Rocha. Após sentir a contusão, o jogador saiu de campo para ser atendido pelo massagista Buja e sua escalação dependerá de sua recuperação na revisão que será feita esta manhã pelo médico José Luiz Sandes.

Dudu demonstrava agilidade com a bola quando numa jogada com o zagueiro sentiu o tornozelo, sendo retirado do gramado para ser atendido. Enquanto o massagista o cuidava o coletivo prosseguia com os titulares mostrando bastante empenho porque a partida com o Santa Cruz exige ação dos proletários porque a condição de líder do campeonato está em jogo.

Dudu sentiu uma contusão no tornozelo sendo retirado do coletivo. (Foto: Fernando Silva).

Governador Valadares é nome de troféu este ano

Instituído pelo titular da Secretaria de Estado do Bem Estar Social e Trabalho, jornalista Leó Filho, o campeão sergipano de profissionais deste ano, receberá o troféu Governador Valadares. A taça que é folheada a ouro, tem um metro e setenta centímetros de altura, pesando quinze quilos.

O presidente da Federação Sergipana de Futebol, José Carivaldo de Souza, em recente audiência com o secretário Leó Filho, pediu que aquele órgão patrocinasse o troféu a ser entregue ao campeão sergipano deste ano. O dirigente máximo do futebol sergipano foi atendido de imediato.

"Recebemos em nosso gabinete de trabalho a visita do presidente da FSF, o Carivaldo de Souza, solicitando que a Sebes patrocinasse um troféu com o nome do governador Valadares. Como sabemos do seu interesse em recuperar o prestígio do futebol sergipano, e como a homenagem é justa, o atendemos de imediato", disse Leó Filho.

Enquanto isso, o presidente José Carivaldo disse ontem ser merecida a homenagem que se presta ao governador Valadares, dando seu nome ao troféu que será entregue ao campeão sergipano de 1990. "O governador Valadares tem sido um grande amigo e protetor do futebol sergipano e, em assim acontecendo, no seu último ano de Governo, é justo que o homenageemos", afirmou.

O troféu Governador Valadares está no gabinete do secretário Leó Filho, sendo, nestes próximos dias entregue ao presidente da FSF. É pensamento de José Carivaldo colocá-lo em exposição, brevemente, numa das lojas principais da cidade.

ORTE AMADOR

REPOUSANDO

al presidente do Petroclube, César (foto), se encontra em dência em pleno repouso por nação médica. O mesmo, ssados passou por maus mo-, mas seu estado de saúde em qualquer anormalidade. houve um susto, deixando o e-presidente José Hélio da rplexo.

INFANTIL

deração Sergipana de Futebol ão, abrirá a qualquer momentrições para o Campeonato ano Infantil com a faixa etária tas de 7 a 13 anos. Somente, parão clubes filiados a mentobola pesada.

ADOLFO

O Estádio Adolfo Rolemberg está passando por reformas. O seu administrador, José Carlos de Andrade não disse quando será reinaugurado o velho Estádio do "Carequinha". Hoje, de caréca o Adolfo só tem a cabeça do desportista Nivaldo Gomes, velho batalhador do futebol menor que reside há muito tempo nas dependências daquela praça de esportes.

PROIBIÇÃO

Deveria o Governo do Estado proibir shows artísticos no Ginásio de Esportes Constâncio Vieira. Agora com o advento do Augustu's, o Ginásio Vieirão deverá ficar solitário com a prática do esporte amador. Os shows artísticos só dão prejuízos aos cofres públicos. Será que não perceberam?

INAUGURAÇÃO

Daqui a alguns dias, a Secretaria do Bem Estar Social e Trabalho, estará marcando a data de inauguração do Parque Governador Antonio Carlos Valadares, o também denominado Parque dos Cajueiros.

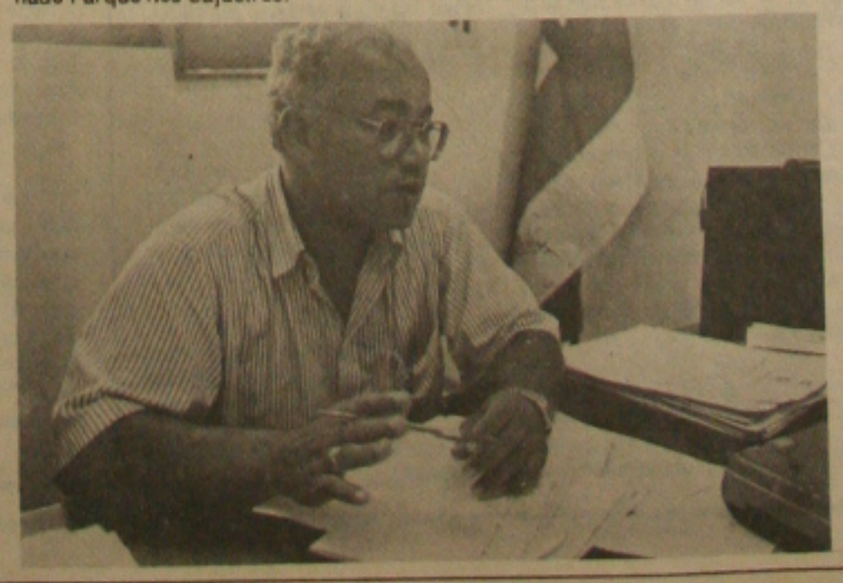

PUNINDO

Atendendo pedido do presidente Edson Barros, o Tribunal de Justiça Desportivo da Federação Sergipana de Handebol, puniu o árbitro Romildo Mendonça pelo período de 180 dias. Tal punião, deixou os demais árbitros da FSH irritados com o presidente Edson Barros.

TAÇA BRASIL

Na próxima segunda-feira à noite, acontecerá no Ginásio de Esportes Augusto Franco nesta capital, a abertura da VIII Taça Brasil de Handebol, categoria juvenil entre clubes campeões. O Clube Sportivo Sergipe, será o eventual representante sergipano.

RETORNANDO

Tudo indica que a partir de março/90, o desportista José George de Oliveira, retornará ao esporte amador, principalmente ao futebol de salão. O sonho ainda de George é retornar um dia a presidência da Federação Sergipana de Futebol de Salão.

JOEL BATALHA

PLENÁRIO

DIOGENES BRAYNER

João sem compromissos

Os incendiários da política sergipana já começam a enxergar, utilizando da futurologia, um desentendimento entre o governador eleito João Alves Filho e o senador reeleito Albano do Prado Franco, reprisando os mesmos acontecimentos que levaram os dois a seguirem caminhos opostos a partir de 1983, depois que o ex-ministro assumiu o Poder. Evidentemente que a determinado grupo, tanto de um lado quanto de outro, as divergências políticas interessam como forma de tirar vantagens pessoais, mesmo sabendo que isso vai prejudicar a Sergipe. Os mais céticos simplesmente não acreditam que esta união é para "seculum seculorum", mas alguns poucos "tupamaros" tentam incendiar os entendimentos, numa "guerrilha" desastrosa, em que eles se consideram privilegiados através da cisania. Não são poucos os comentários de que foi através de João Alves que Benedito Figueiredo pediu a Jackson Barreto para se afastar de Aracaju durante o dia das eleições, como o primeiro sinal de reaproximação pós posse no Olímpio Campos. Também já tem gente "cantando" para vultosas apostas, que o ex-ministro não indicará o senador Albano Franco para ser seu sucessor em 1994, porque já escolheu o seu herdeiro, que seria o deputado estadual José Carlos Machado. Conversas desse tipo ouvem-se diuturnamente, nos bastidores dos mais ligados ao senador, que ainda não assimilaram um entendimento político natural entre dois homens que estavam em conflito, mas refletiram e chegaram à conclusão que bom para os dois e melhor para o Estado seria reatarem a amizade e partirem juntos para fazerem um Sergipe melhor.

•º•

A princípio o ex-ministro João Alves Filho é uma liderança forte e responsável. Jamais fecharia qualquer acordo com compromissos irresponsáveis e repudiados pelo povo, que é exatamente de determinar, já com antecedência de quatro anos, e antes mesmo de assumir o Governo, quem já seria o seu sucessor. Como qualquer cidadão comum, João Alves Filho tem defeitos e virtudes, mas entre esta última ele cativa duas que realmente passaram a ser a marca registrada de sua liderança política: a lealdade e a fidelidade aos amigos. Pode-se dizer tudo dele, menos que já abandonou algum companheiro ou que já praticou um gesto de leviandade para com aqueles que confiaram nele e permaneceram sob sua liderança. Tanto João quanto Albano estão muito mais amadurecidos, experientes e, o que é melhor, conscientes dos equívocos cometidos nesses anos em que permaneceram distantes um dos outros, quando poderiam estar unidos em benefício dos sergipanos, que foram realmente os grandes perdedores com a sustentação destas divergências por tantos anos. Em nenhum momento João assumiu compromissos com Albano de lhe passar o Governo em 1994, porque o eleitorado já demonstra que não aceita mais "este jogo de cartas marcadas" e o fez através do protesto natural, que foi a grande quantidade de votos em branco, fenômeno que deixou todo o País perplexo. O senador também não aceitaria um entendimento sob a estrutura de uma "barganha", porque é um homem cuja dignidade não comporta joguetes desta natureza. Albano está para cumprir um mandato de oito anos no Senado, a candidatura ou não ao Governo do Estado em 1994, será uma consequência natural da evolução política tanto do senador quanto de Sergipe.

•º•

João Alves vai assumir o Olímpio Campos com a sua característica de sempre: uma bancada forte na Assembléia Legislativa, um corpo de auxiliares leal, e eficiente e a disposição de transformar Sergipe em um canteiro de obras, da mesma forma como o fez quando esteve à frente do Governo de 1983 a 1987, e passou o Governo para Antônio Carlos Valadares. João vai governar, com os amigos, entre os quais ele já incluiu o senador Albano do Prado Franco, que junto a Lourival Baptista e aos demais membros da bancada federal, toda ligada a ele, será uma voz que falará muito alto junto ao presidente da República, para que Sergipe consiga os recursos necessários a fim de acompanhar o ritmo de crescimento dos demais Estados. Os incendiários podem guardar seus "molotovs", porque dificilmente vão conseguir atingir esta nova união que interliga o senador e o ex-ministro, já que eles pretendem formar um bloco coeso, que caracterize um grupo político forte e inviolável. Ninguém se assuste, inclusive, se Albano Franco retornar ao PFL, mesmo que reserve o PMDB como um aeroporto para pousos de emergências.

É FOGO !

• O senador Albano Franco deixa Aracaju terça-feira próxima, pela manhã, e segue direto para o Rio de Janeiro a fim de participar de uma reunião com empresários. Será na sede da Confederação Nacional das Indústrias.

• **O prefeito de Itabaiana, Luciano Bispo, considerou as eleições como um vestibular: "é reprovado um ano mas tem que se preparar para o outro". Ele reconheceu que a divisão do seu grupo com o de José Queiroz deixou o eleitor sem saber para onde ir, daí a razão do grande número de votos em branco naquela cidade.**

• Já o deputado Francisco Teles de Mendonça (Chico de Miguel) manteve a sua votação sem qualquer alteração, já que em seu grupo não ocorreu nenhum problema.

• **Políticos, jornalistas, candidatos, fiscais e delegados de partidos reclamando das dificuldades impostas pelo juiz da 2ª Zona Eleitoral para que também fosse efetuado um trabalho de divulgação e fiscalização.**

• Paulo Silva considerou o candidato Daniel Tourinho como o único que não lhe atrapalhou nesta campanha. Quanto ao fato dele ser de outro Estado, Paulo Silva respondeu que "não via nada demais, pois Sarney está disputando pelo Amapá e Brizolla, que é gaúcho, candidatou-se a governador do Rio.

• **Ainda está muito embolada a votação para os cargos proporcionais, principalmente deputado federal, em virtude do grande número de abstenções, votos nulos e brancos.**

• O ex-prefeito Jackson Barreto continua descansando em uma praia do litoral capixaba, de onde só deverá retornar no final do mês para dar continuidade ao seu trabalho na Câmara de Vereadores.

• **É possível que já na próxima semana o pessoal dos partidos progressistas estejam se reunindo para uma avaliação do quadro político, dependendo da bancada estadual que seja formada. Muita gente considera que a votação obtida por Carlos Britto deve levar muita gente a quebrar o radicalismo e partir para o bom senso.**

• O deputado Djenal Tavares de Queiroz acha que não se reelege e até está conformado com isso, porque respeita a decisão do povo. Com a sua experiência, Djenal não acredita que haverá uma grande renovação. Pelo seu trabalho sério e competente, Djenal fará falta ao Legislativo...

• **Sobre o deputado Marcelo Déda, que deve ser um dos eleitos do Partido dos Trabalhadores, o seu colega Djenal Queiroz diz que a "Assembléia Legislativa não pode prescindir de um parlamentar como Déda.**

• Mas o deputado Marcelo Déda, apesar de alguns dos seus companheiros dizerem que ele está reeleito, ainda está em dúvida e diz que "só solto foguetes no dia da padroeira, jamais o fiz de vésperas.

• **O pessoal do Partido dos Trabalhadores considera que o fato da oposição ganhar em Aracaju é um alento para a Democracia, e mantém a tradição da Capital sergipana. "Aracaju não se vende e nem se rende".**

BASTIDORES

VIAGEM

O governador Antônio Carlos Valadares, acompanhado do governador eleito João Alves Filho e do senador Albano do Prado Franco, viajam dia 14 para a Europa e visitarão indústrias químicas e portos em Portugal, França, Bélgica, Holanda e Alemanha, já em estudo para o Pólo Cloroquímico e o porto de Sergipe. Aproveitam para descansar da campanha eleitoral durante um período de 20 dias.

•º•

Com a ausência de Valadares, o vice-governador Benedito Figueiredo assume mais uma vez o Governo do Estado, já sabendo dos resultados das urnas que poderar lhe transformar em deputado federal eleito.

ALBANO

Antes de viajar para a Europa, o senador Albano Franco viaja a Brasília, terça-feira próxima, a fim de assumir o seu mandato no Congresso Nacional, saindo da licença não remunerada em que se encontrava, para fazer sua campanha à reeleição em Sergipe.

•º•

Só depois de retornar da Europa, para onde viaja no domingo, dia 14, o senador marca a data para reassumir a Presidência da Confederação Nacional das Indústrias, ocupada pelo vice-presidente Mário Amato durante este período em que Albano também se licenciou para fazer campanha.

PEDRINHO

O candidato a deputado federal mais votado de Sergipe, Pedrinho Valadares, que já está eleito, declarou, ontem, que realmente estava esperando esta votação em todo Estado, apesar de se surpreender com algumas cidades que lhe deram mais votos do que ele esperava. Usando uma palavra comum ao seu tio Zé Valadares, o deputado Pedrinho considerou os votos nulos e brancos "uma tragédia".

•º•

A sua votação ele atribuiu ao trabalho sério e honesto que vem sendo realizado pelo governador Antônio Carlos Valadares, acrescentando que a "excelente votação que tive em Aracaju foi uma resposta aos inimigos gratuitos do governador, que diziam que ele não elegeria nem um vereador na Capital". Ao terminar Pedrinho reconheceu: 'Na realidade o grande vencedor disso tudo foi Antônio Carlos Valadares".

CARTAS

Ontem, em conversa informal com alguns amigos, o governador Antônio Carlos Valadares declarou, na ante-sala do seu gabinete, no Palácio Olímpio Campos, que não enviou nenhuma carta para eleitores em Aracaju pedindo votos para Pedrinho Valadares ou qualquer outro candidato .

•º•

De qualquer forma o governador mostrou-se eufórico com os resultados das eleições, principalmente porque o seu sobrinho vem obtendo boa performance na Capital. Valadares confessou que na bancada estadual de quatro ou cinco parlamentares serão eleitos através do seu apoio e trabalho.

INAUGURAÇÕES

Antes de viajar para a Europa, ao lado de João Alves Filho e Albano Franco, o governador Antônio Carlos Valadares deixa inauguradas duas praças na Atalaia Nova e uma avenida ampla na Barra dos Coqueiros, além da barca papa-filas que transportará 300 pessoas e terá o nome de "Novo Sergipe".

•º•

O Parque dos Cajueiros Governador Valadares será inaugurado oficialmente entre os meses de novembro e dezembro, com a presença do presidente da República, Fernando Collor de Mello.

NOVO GOVERNO

Muita gente já começa a dizer que a partir desta segunda-feira, o governador Antônio Carlos Valadares vai começar a tomar café frio e beber água quente, porque todos agora vão esperar a posse do ex-ministro João Alves Filho, já eleito para o Governo do Estado.

•º•

Os amigos de Valadares garantem, entretanto, que isso não acontecerá, e o próprio governador eleito, João Alves Filho, já disse que Valadares continuará governando em toda sua plenitude: "não faremos um Governo paralelo em Sergipe", garantiu o futuro governador em entrevista no dia das eleições.

ACIVAL

O deputado federal Acival Gomes, que disputa a reeleição, considerou ontem que a bancada federal em Sergipe foi a mais conservadora da Câmara Federal, e manifestou seu desejo de um candidato como Carlos Britto eleger-se para dar um tom mais progressista a esta bancada.

•º•

Ele lamentou que Britto dificilmente consiga coeficiente eleitoral para eleger-se, e deixou bem claro que foi por isso que o PSDB fez uma coligação proporcional com o PFL e PRN, "a fim de conseguirmos alguma representação na Câmara Federal".

BELIVALDO

O candidato Belivaldo Chagas, praticamente eleito para a Assembléia Legislativa, teve dificuldades em entrar na cidade de Simão Dias, onde obteve poucos votos, levando em consideração que ele era o candidato do governador naquela cidade.

•º•

O problema foi que o ex-prefeito Manuel Mattos (Caçulo), rompido com o governador Antônio Carlos Valadares, em virtude de sua impugnação pelo TRE e confirmada pelo TSE, passou a trabalhar para Abel Jacob e a dar votos ao professor Evaldo Campos.

TROCA

Em Tanque Novo, povoado de Riachão dos Dantas, o candidato Nelson Araújo teve 41 votos em uma urna, que foram computados no boleti para o número 25.130, que é de Laércio Miranda. Quando o pessoal reclamou, o juiz, acertadamente, disse que "agora só com um recurso em Aracaju, de acordo com a lei".

•º•

Nelson Araújo mostra com isso a fragilidade do sistema, onde se conduz a eleição para o candidato que se quiser. Os mais prejudicados são aqueles que não têm recursos para sustentar fiscais e advogados. Em Tanque Novo faltaram cédulas às 15 horas, prejudicando eleitores e candidatos.

DERROTA

O suplente de deputado Nelson Araújo disse que não tem chances de vitória e não vê perspectivas para se firmar mais na política sergipana, porque "isso perdeu o sentido".

•º•

Nelson assegura que esta foi sua última tentativa de retornar à Assembléia Legislativa, garantindo que a partir de agora passará a cuidar mais de sua vida empresarial.

FILMES

A atriz Cybill Shepherd, que quebrou o coração de Bridges

A Última Sessão de Cinema, 19 anos depois

Há 19 anos os hoje famosos Jeff Bridges, Cybill Shepherd e Randy Quaid fizeram o papel de adolescentes num filme hoje célebre, "A Última Sessão de Cinema" ("The Last Picture Show"). Agora eles voltaram a reunir-se para uma nova experiência cinematográfica, "Texasville", baseado em um best-seller de Larry McMurtry, cuja história é uma continuação daquela. "Com o tempo, as coisas ficaram um pouco mais frenéticas", diz o diretor Peter Bogdanovich, que, como os atores, ficou marcado por aquele filme, que também dirigiu. "Agora, os personagens estão prestes a perder seu dinheiro, a economia é instável, os casamentos estão sendo desfeitos."

Bridges, um rapazola endiabrado em "A Última Sessão de Cinema", que foi lutar na Coréia depois que Cybill quebrou seu coração, se tornou um bem-sucedido empresário da área petrolífera. Ele está "no meio de seu mais selvagem sonho — tornou-se milionário, tem uma bela mulher, uma linda casa com piscina e um bando de filhos grandes", diz o ator com bom humor. "Mas é uma espécie de miserável." Bridges precisa de alguém que o entenda, mas Cybill, recém-chegada de uma fracassada carreira de atriz e de um mau casamento na Europa, não o conforta. Ela está mais sedutora do que nunca, mas reage friamente às investidas dele. "Está machucada. Ela se deu bastante mal", diz a atriz. Para completar, a amante de Bridges começa a achar mais interessante o filho dele, William McNamara.

Quanto a Randy Quaid, agora presidente de um banco, volta-se para Bridges para um conselho. Ele pode pegar 50 anos de prisão por fraude. Enquanto isso, outro companheiro de infância de Bridges, Timothy Bottons, que se tornou prefeito de Anarene, está tendo problemas de memória e se refugia cada vez mais no passado.

Para Bogdanovich, que escreveu, produziu e dirigiu o filme, "Texasville" tem um significado especial. A história se repetiu e foi muito boa para ele no começo, quando, aos 31 anos, ganhou dois Oscars pelo filme, fora outras seis indicações para o prêmio. "A Última Sessão de Cinema" foi considerada, pela revista "Newsweek", o mais importante trabalho de jovem cineasta desde "Citizen Kane".

O que estragou, nesses todos de uma carreira de baixos — mais baixos — temperamento explosivo, problemas pessoais. O pior deles foi a morte de sua namorada Dorothy Stratten, que havia sido coelhinha da Playboy"), que inspirou "Star 80", de Bob Fosse. Dorothy foi assassinada pelo

Mas Bogdanovich deu a volta por cima e fez, nos últimos anos, filmes bem-sucedidos como "Marcas do Ódio" ("Mask", 1985), em que faz a mãe de um rapaz deformado.

O ator Jeff Bridges se tornou bem-sucedido empresário

Sucesso no início de carreira

Para Peter Bogdanovich, "há momentos em 'Texasville' que lembram 'A Última Sessão de Cinema', normalmente os mais dolorosos. Quando a gente envelhece, fica mais engraçado por alguma razão. A meia-idade não é aquela tragédia, exceto quando as pessoas se ajudam nisso". Há também outra mudança muito forte, a cor (o filme de 71 foi rodado em preto e branco). "É estranho ver isso agora, porque a gente se lembra de tudo em branco e preto", diz Bridges na pequena cidade do Texas em que os dois filmes foram feitos.

Para outros atores do elenco, "A Última Sessão de Cinema" foi um ponto de partida de longas e bem-sucedidas carreiras. Randy Quaid relembra falas erradas e Peter Bogdanovich dizendo: "Não se preocupe, Randy, a película é a coisa barata num set de filmagem." Quaid recorda que Bridges [illegible] e ele teve [illegible] pessoal. O [illegible] reira, [illegible] daquela [illegible]

Para [illegible] personagens [illegible] pretaram [illegible] da hoje. [illegible] por exemplo, [illegible] Última Sessão [illegible] uma mulher [illegible] lhe deu a [illegible] coadjuvante [illegible] "Quando [illegible] sonagens [illegible] neceu em [illegible] ria inorgânica [illegible] orgânica e [illegible] ça a beira."

Mais um [illegible] ville" estava [illegible] leiras. Ator [illegible] para os [illegible] ficaram [illegible] ber qual é [illegible] ram os [illegible] Última Sessão [illegible] Cinema em [illegible]

FILMES NA TV

L4 - 21:30 H

RANÇA DO CARCERE

O ORIGINAL: The Execution
NALIDADE: Americana (TV)
E PRODUÇÃO: 1985
ÃO: Paul Wendkos
O: Loretta Swit, Rip Torn, Jessica Walter, a Barbie, Sandy Dennis, Valerie Harper, Rooks, Michael Lerner.
nulheres, sobreviventes de um campo de conão alemão que vivem em Los Angeles, reem no dono de um restaurante um ex-nazis mam uma vingança. Cor.

L4 - 01:00 H

TO DE AMOR
O ORIGINAL: **Not My Kid**
NALIDADE: Americana
E PRODUÇÃO: 1985
ÃO: Michael Tuchener
O: George Segal, Stockand Channing, An-Robinson, Gary Bayer, Nancy Cartwright, novan, Viveka Davis
dico (Segal) descobre que sua filha adoles-viciada em drogas e, com a ajuda de toda a empreende uma cruzada para li-o vicio. Cor.

L4 - 02:45 H

AMOUCHE
O ORIGINAL: **Scaramouche**
NALIDADE: Americana
E PRODUÇÃO: 1952
ÃO: George Sidney
O: Stewart Granger, Janet Leigh, Eleanor , Mel Ferrer, Nina Foch, Henry Wilcoxon, Anderson, Lewis Stone, Robert Coot, ehner.

nça no século XVIII, um espadachim audaz e engo, Scaramouche (Grange) se faz pas-ator e planeja vingar a morte de seu irmão, ado por um cruel nobre (Ferrer), ao mesmo que se envolve com duas mulheres (Leig e Cor.

4 - 04:20 H

GUIÇÃO SEM TRÉGUAS
O ORIGINAL: **Pursult**
NALIDADE: Americana
E PRODUÇÃO: 1972
ÃO: Michael Crichton
O: Bem Gazarra, E. G. Marshall, William , Joseph Wiseman, Martin Sheen.
remista dotado de grande inteligência rou-gás mortal e planeja destruir uma grande ci-merica. Começa então uma perseguição nante entre o extremista e um igualmente te agente do governo, que tenta contê-lo realização do diabólico plano.

13 - 23:30 H

URA DO DESTINO
ORIGINAL **Inside Daisy Clover** - NACIO-DE. Americano. ANO DE PRODUÇÃO: ireção de Robert Mulling. Com Nathalie obert Redford. Christopher Plummer, Ru-n e Roddy McDowall. Tempo de projeção: tos.

agosto de 1936. A jovem Daise Clover Wood) faz 15 anos sem ter com quem co-- sua mãe esqueceu a data, como de tudo quanto vaga pela praia, sua forma de ven-ustia. Daisy passa por um pequeno quios-e grava um disco rudimentar e o envia aos Swan, que estão em busca de jovens ta-Raymond Swan (Christopher Plummer) avação e resolve contratar Daisy. O sucesrota é imediato, assim como sua paixão e Lewis (Robert Redford) - o jovem gala ios. Após várias e frustrantes tentativas de Wade acaba propondo casamento a Daisy samento só dura um dia. o que impede continuar sua carreira. Com a morte de Daisy se sente mais o peso da solidão e colapso. Ela tenta suicidio, mas acaba do lutar contra a morte. Tem apenas 17 esar de tudo... O filme é livremente inspira-toria da propria Nathalie Wood.

3 - 01:30 H

NOTURNA

ORIGINAL: **NIGHT CHASE** NACIONALI-Americano ANO DE PRODUÇÃO 1970. de Jack Starrett. Com David Janssen, Kotto, Victoria Vetri, Elisha Cook, Karen Nick Dimitri. Tempo de projeção: 98 mi-m homem abre uma porta e dá dois tiros. pois a câmara o revela no aeroporto de Los mas um forte nevoeiro cancela todos os homem, então, se aproxima de um moto-áxi e pede que o leve até o bar mais próxi-lando seu nome: Adrian Vico (David Jans-é madrugada e todos os bares estão fecha-le Green (Yaphet Kotto), o motorista, ofe-isque que tem em casa. Mas Vico faz nova uma corrida até San Diego, pela qual pa-dólares. Vico aceita. Logo no início da via-ntretanto, o motorista começa a perceber passageiro não está bem - são os fantas-passado que o atormentam. Quando os dois m um bar,. Green percebe que Vico se per-m a presença de dois policiais. Logo de-angue na camisa. Mais tarde quando param praia. Vico joga a camisa no mar, enquanto ista percebe que seu rádio foi desligado. ça sobre Vico. que saca uma arma e ameaça revelando então seu segredo: acabara de própria mulher e Paul Sarne (Nick Dimitri) desportista. Ele admite, ainda que está dis liquidar qualquer um que se meta em seu . É Green percebe que aquela pode ser sua para a morte.

Pedrito Barreto

SALETE E ARANHA

Augusto Flávio Souza Mendonça, filho de Zuliná e João Mendonça, e **Salete Jasmim Reis**, filha de Miracy e Emílio Reis, estarão se tornando marido e mulher, hoje, às 10 horas, na Igreja Nossa Senhora Menina. Ao novo casal, envio daqui os meus votos de plena felicidade e que a união alicerçada no amor seja duradoura.

NOVA FASE

A jornalista **Sacuntala Guimarães** está vivendo uma nova fase no colunismo social sergipano. Agora, menos atarefada com os seus afazeres no Palácio Olímpio Campos, ela tem dado nova vida a sua coluna no Jornal de Sergipe. Ela, sempre na mira nos acontecimentos sociais da cidade, relata-os com modernidade.

TRAPA HOTEL

O **Augustu's**, com seu jeito novo de viver, apresenta hoje, a partir das 17 horas, "Os Trapalhões e seu Trapa Hotel".

●●●●●●

O ingresso individual custa 1 mil cruzeiros. A mesa, no mezanino, custa 10 mil cruzeiros. Embarque nessa gargalhada!

DIA DA CRIANÇA

A **Prefeitura Municipal de Aracaju** estará promovendo, no período de 15 a 17 de outubro, no Centro de Interesse Comunitário, um Ciclo de Debates sobre o Estatuto da Criança e do Adolescente. As pessoas interessadas em participar do evento devem procurar a Secretaria de Ação Social, até segunda-feira.

Chico Dantas e Paulo Garcez conversando sobre política.

MUDANÇA DE SLOGAN

Wellington da Mota Paixão, Prefeito de Aracaju há 2 anos, deveria mudar o slogan da Administração "Aracaju, nossa Cidade, nossa Paixão", para "Aracaju, vida nova". A administração nesses últimos dois anos não conseguiu apaixonar a cidade e, assim como todo caso de amor, foi vencida pela rotina. No caso específico da Prefeitura, a paixão não combinava com a realidade dos cofres vazios, não podendo presentear a cidade com obras que viessem a causar orgulho para seu povo.

O amor e a paixão necessitam de incentivos para que continuem batendo forte nos corações dos destinados a amar. Agora, a Prefeitura, com vida nova, reconciliada com as atenções da cidade, está respirando um novo ar que, aos poucos, está nos deixando apaixonados novamente por Aracaju.

CHUVISCOS

- **Saulo**, filho de Letúzia e José Nogueira Filho, está aniversariando hoje. Ele receberá os seus e os amigos de seus pais para as comemorações.
- Amanhã teremos exposição de cães pastores alemães. A promoção da Sociedade Sergipana de Criadores de Cães Pastores Alemães acontecerá no Parque "João Cleofas", no Bairro Siqueira Campos.
- Mesmo com a viagem do fotógrafo **Osmar Barreto Matos** a Canindé, no Ceará, o **Stúdio Osmar** não será fechado. **Selma**, esposa do fotógrafo, estará no stúdio para manter aberta a agenda de compromissos do profissional.
- Por que será que todo Mercado Municipal tem cheiro, mistura de coentro com suor? No nosso "Antônio Franco", o aroma é insuportável!
- Conheço dezenas de pessoas que irão ao **Augustu's**, na noite de 13 de outubro, para conhecer pessoalmente **Marta Rocha**, "a eterna Miss Brasil".
- Já a presença de **Roy**, ex-Menudo, promete atrair centenas de adolescentes. **Isabela Rocha Correia** diz que **Roy** era o mais lindo **Menudo** do grupo.
- Dia 11 de outubro as atenções da sociedade sergipana estarão voltadas para a inauguração da reforma do **Beira Bar**.
- Tenha um bom sábado! Amanhã estaremos juntos na **Gazetinha**. Até la!

Flávio Oliveira Neto, Diretor Geral do DER-SE, presença de destaque no Governo do Novo Sergipe.

SENHORITA ENERGIPE

A Diretoria da **Adebe** – Associação Desportiva Beneficente da Energipe está programando a irá realizar dia 26 de outubro, às 21 horas, na Associação Atlética de Sergipe, a festa para escolha da "Senhorita Energipe".

●●●●●●

Sete candidatas estarão na passarela, mostrando seu charme e beleza.

●●●●●●

A festa, que visa angariar fundos para manutenção da Associação, terá a animação da Banda XR-9, da Paraíba, além de shows de transformismo.

SISTEMA SEM SOMBRAS

Na era da micro-eletrônica, roubos de banco são um anacronismo. Há outras possibilidades para fazer o dinheiro do banco afluir aos próprios bolsos, sem deixar vestígios. "Sistema sem Sombras", o filme que estará em cartaz hoje, a partir das 20 horas, no Centro de Criatividade, mostra o jeito de fazer dinheiro nesse método. Mas Rudolf Thorne, Diretor do filme, não trata do suspense em seu novo filme com prioridade. Thorne põe mais ênfase na encenação do ambiente, dos gestos e dos sentimentos – e na história sobre seus personagens: o amor cauteloso entre o especialista em computadores Victor Faber e a atriz Juliet, a fascinação que exala o enigmático Melo e consegue escapar do Faber. É a história de um homem, que arrisca sua existência segura, e no fim se torna uma pessoa totalmente diferente.

●●●●●●

"Sistema sem Sombras" é um filme alemão produzido em 1983.

RADIALISTAS

A partir da próxima segunda-feira, os candidatos ao curso de Radialista, promovido pela Federação Nacional dos Radialistas, com apoio do Sindicato dos Radialistas de Sergipe, estarão submetendo-se à prova eliminatória de Locução.

●●●●●●

A prova de locução, dividida entre várias turmas, acontecerão nos estúdios da Rádio Aperipê, sempre a partir das 19 horas. Os candidatos aprovados participarão do curso, que terá início ainda neste mês, na Escola Técnica Federal de Sergipe.

GAROTA GAZETINHA

Passado o período eleitoral, pela cidade não se fala em outra coisa senão do concurso para escolha da **Garota Gazetinha 90**, que acontecerá no próximo sábado, a partir das 22 horas, no **Augustu's**.

●●●●●●

Todas as 20 candidatas estão recebendo os cuidados da **Academia Chiquinho Junqueira, Centro de Beleza Marcita Coutinho** e da Esteticista **Tânia Noronha**.

Fernando Cabral, produtor do programa Hugo Santana, fotografado por Wellington Barreto

HORÓSCOPO

áries (21/3 a 20/4)

Os astros levam à fantasia, tornando tudo mais dificil de se concretizar e de se fazer entender por companheiros, superiores e sócios. Para anular as desavenças e perdas, deve optar por ocupações que exijam estudos e pesquisas intensas.

touro (21/4 a 20/5)

O regente Vênus sobre a casa dez alerta para os encontros, acordos, associações de trabalho ou qualquer responsabilidade que envolva terceiros. É bom manter o equilibrio de seu astral. Júpiter favorece as atuações independentes.

gêmeos (21/5 a 20/6)

Algumas dificuldades permanecem nesta fase. Discussões e conflitos podem acontecer, levando até a um rompimento de empreendimento ou sociedade. A recomendação é entregar-se a tarefas isoladas, evitando ao máximo os contatos com muitas pessoas ao mesmo tempo.

câncer (21/6 a 21/7)

Está mais dificil uma relação no trabalho e nos negocios. Alem disso, a posição de Marte na casa quatro da insegurança e uma especie de temor quanto às possibilidades comerciais e vantagens em geral. Mantenha-se firme num proposito.

leão (22/7 a 22/8)

Somente usando sua habilidade poderá manter um clima de compreensão. Ainda está lutando contra as forças de Jupiter na sua casa doze e tudo acontece para magoá-lo e levá-lo a uma renúncia. Não faça o jogo do adversário. Cuidado.

virgem (23/8 a 22/9)

O Sol bem junto de Mercurio concede vitalidade e disposição para obter o que pretende. A luz começa a clarear no caminho e as situações se encaixam, trazendo equilibrio.

libra (23/9 a 22/10)

O aspecto de Vênus - mais Marte na sua casa cinco - dá a impressão de que algo está caminhando para uma inclinação de tomar atitudes negativas. Por isso, não tente culpar terceiros pelo que acontece, mas analise com calma os fatos.

escorpião (23/10 a 21/11)

Todas as vibrações astrais o levam a procurar novos caminhos e a se interessar por estudos e pesquisas. Sem duvida, está a procura de metodos eficientes e tambem de pessoas mais leais.

sagitário (22/11 a 21/12)

Esta inclinado a desprezar o lado material e se entregar bem mais a trabalhos comunitários, que envolvem equipes, estudos e investigações. Facilidade para atividades intelectuais e participação em debates e reuniões culturais.

capricórnio (22/12 a 20/1)

Os mensageiros astrais estão impedindo as conquistas nesta fase. Por isso, convem se manter em trabalhos costumeiros e deixar as novidades ou intenções para nova ocasião. Essa atitude conservará a estabilidade na carreira.

aquário (21/1 a 19/2)

Está sempre à espera de encontrar algo e alguma forma que venha facilitar sua vida. Os astros aconselham que, durante essa fase, esteja bem mais atento aos bajuladores e pessoas que demonstram poder por atitudes de mando. Cuidado.

Com vênus transitando pela sua casa doze, as questões emocionais não se mostram favoráveis. Assim, precisa ficar atento a galanteios e convites de última hora. Favorecido para associações comerciais.

CANAL 2

06:30h. Padrão a Cores
07:00h. Telecurso 1º Grau
07:15h. Telecurso 2º Grau
08:00h. Ra-Tim-Bum
09:30h. As Aventuras do Tio Maneco
09:45h. Documentário Dirigido
10:15h. Stadium
10:55h. Gente do Esporte
11:00h. I Love You
11:30h. Confluências do Mundo
12:00h. Jornal Rede Brasil Tarde
12:30h. Ra-Tim-Bum
13:00h. As Aventuras do Tio Maneco
13:15h. Revistinha
14:00h. Atenção Professor
14:30h. Documentário Dirigido
15:00h. I Love You
15:30h. Viver
16:00h. Sem Censura
19:00h. Sexta Especial
20:00h. Tempo de Esporte
20:30h. Jornal Rede Brasil Noite
21:15h. Videoteca Aperipê
21:30h. Sexta Especial
22:30h. Sexta no Cinema
00:30h. Encerramento da Emissora

CANAL - 4

06:30h. Telecurso 1º Grau
06:45h. Telecurso 2º Grau
07:00h. Bom Dia Brasil
07:30h. Bom Dia Sergipe
08:00h. Xou da Xuxa
12:35h. Sergipe Notícias 1ª Edição
13:00h. Globo Esporte
13:10h. Jornal Hoje
13:35h. Vale a Pena Ver de Novo – Sassaricando
14:20h. Festival 25 Anos– Escrava Isaura
15:20h. Sessão da Tarde – Clube dos Cafajestes
16:45h. Desenho Animado
17:20h. Sessão Aventura
17:50h. Barriga de Aluguel
18:50h. Mico Preto
19:50h. Sergipe Notícias 2ª Edição
21:00h. Jornal Nacional
20:30h. Rainha da Sucata
21:30h. Riacho Doce
22:30h. Globo Repórter
23:30h. Jornal da Globo
00:00h. Lobisomem Ataca de Novo
00:25h. Corujão – Nunca Fui Santa
03:50h. Corujão II – Contrato com um Morto
05:35h. Corujão III – Nunca deixei de Te Amar

CANAL - 8

06:45h. Despertar da Fé
07:00h. Educativo
07:30h. Pica Pau
08:00h. Bozo
10:30h. Mariane
12:45h. Atalaia nos Esportes
13:00h. Chaves
13:30h. Batman
14:00h. Ducktales
14:30h. Show Maravilha
17:30h. Chaves
18:00h. A Leoa
18:30h. Novela – Meus Filhos Minha Vida
19:40h. TJ Cidade
19:53h. Economia Popular
19:55h. TJ Brasil
20:30h. Policiais da Montanha
21:30h. Cinema em Casa – O Único Lugar Para Viver
23:30h. J6 Soares Onze e Meia
00:30h. T.J. Brasil - Resumo
00:40h. Perfil

CANAL - 13

07:15h. Programação Educativa
07:30h. Bra Ila 07:30hs.
08:10h. Cometa Alegria
12:00h. Manchete Esportiva - 1º Tempo
12:30h. Jornal da Manchete – Edição da Tarde
13:10h. Sessão Super Heróis
15:00h. Sessão Animada
16:00h. Clube da Criança
18:55h. Manchete Esportiva – 2º Tempo
19:10h. Repórter Jornal
19:30h. Kanangi do Japão - Reprise
20:30h. Jornal da Manchete - 1ª Edição
21:30h. Novela Pantanal
22:30h. Documento Especial
23:50h. Momento Econômico
00:50h. Jornal da Manchete - 2ª Edição
01:05h. Versão Original

CAMARINS

ALBERTO LACE

"Ninguém tem este nariz arrebitado impunemente"

Na novela *Pantanal*, ela é uma devoradora de homens, que leva peões, jacarés e tuiuiús ao delírio. Longe das telas, esta gatinha de 27 anos diz que não se considera uma "mulher que esbanja sensualidade". Confessa, entretanto, que adora paquerar: "Quando me interessa, vou à luta!"

Cabelinhos curtos e um rostinho sensualmente sacana: receita para o sucesso da atriz na Manchete

Quando Luciene Adami se desnuda para se jogar nas Águas do Pantanal, o país entra em transe. Tuiuiús pousam nas árvores, jacarés nadam apressados, peões entram em êxtase e os telespectadores da novela da Manchete... adoram.

Não é para menos. Afinal, a própria Luciene admite: "Ninguém tem esse nariz arrebitado impunemente". Embora renegue o rótulo de "mulher sensual" com que foi presenteada.

"Na verdade, me sinto mais coquete que sensual. Não me preocupo em ser uma 'mulher sensual', embora cuide bem do meu corpo."

O corpo, aliás, sempre chamou a atenção. Além do rostinho suavemente sacana. Luciene começou sua carreira aos 18 anos, ainda no Rio Grande do Sul, sua terra natal. O primeiro trabalho da gata foi num longa-metragem em super-8 chamado *Inverno*, que também revelou o ator Marcos Breda.

A mocinha não passou despercebida. Logo estava na tela da TV Cultura (SP) como uma espécie de Xuxa *new wave*, apresentando o programa *Revistinha*. Começaram a chover convites para que Luciene fizesse novelas. Ela chegou a ir até a Globo, mas acabou sendo vetada por um diretor da imprensa, que — pobrezinho! — só viu na menina o carregado sotaque gaúcho. Melhor para Adami, que ganhou fácil o papel de Guta em *Pantanal*.

Os espectadores e os peões pantaneiros adoraram.

> **"Não abro mão do flerte. Adoro ser assediada, paquerada. Mas, quando o gato me interessa, encaro firme... e vou à luta com prazer"**

"Outro dia fomos a uma festa numa fazenda", conta Luciene, "e conheci um rapaz lá que era a cara do Tadeu... uma gracinha. Mas eu só o conheci..."

Azar do rapaz, pois o coração da atriz está livre, leve e solto: "Meu último namoro", conta, "terminou há três anos. Mas eu vivo sempre à procura de alguém". Gostaram? A mocinha de nariz arrebitado vai mais além. Ela curte (e muito!) uma gostosa paquera.

"Não abro mão do flerte! Adoro ser assediada, paquerada." Mas, se o gatinho em questão está na mira de Luciene e nem se toca (como se fosse possível...), ela não tem dúvidas: ataca!

"Também gosto de assediar e de paquerar. Quando a pessoa me interessa, encaro firme. E vou à luta!"

Casamento, entretanto, não faz parte dos planos imediatos da moça, que, apesar disso, confessa que vive se "apaixonando perdidamente".

"Já fui apaixonada por várias pessoas. Ninguém conhecido. Mas nunca me casei ou morei com alguém."

Por quê? Bem, Luciene não dispensa o véu e a grinalda: "Acho aquele ritual maravilhoso, lindo. Um teatro e tanto". Os rituais, por falar nisso, são parte integrante da vida cotidiana da atriz. Além de praticar a ioga, ela passa longas horas meditando nos igarapés pantaneiros ou fazendo arranjos florais, numa atitude digna de um mestre *zen*. "Sou uma religiosa ecumênica", diz ela, de narizinho em pé.

Mas, enquanto seu príncipe encantado não chega e o ritualístico casório não ocorre, Luciene Adami continua enlouquecendo todo mundo. Nas telas ou fora delas. Principalmente agora que a personagem Guta se envolveu incestuosamente com seu irmão Marcelo (Tarcísio Filho). Um tabu que, aliás, não assusta a irrequieta mocinha:

"Comigo isso nunca aconteceu porque tenho duas irmãs... e nunca tive vontade de ficar agarrando nenhuma delas", confessa. "Mas eu conheço um casal de irmãos que são perdidamente apaixonados um pelo outro. Acho que qualquer coisa resolvida com amor não é pecado", conclui.

Decidida, provocativa e segura de si, Luciene não se esquece de sonhar. E dá até a receita do homem de seus sonhos: "Tem de ter mais de 1,80 m e a pele morena. Mãos bonitas, fortes e bem-feitas. Ah, sim! E ser equilibrado, claro".

O que rola por lá!...

Marília Gabriela, irritada com as críticas constantes publicadas num jornal paulistano, se negou a conceder entrevista para o veículo usado como *álibi* a velha cantilena "não sou obrigada". E o céu da cidade ganhou mais uma constelação...

Foto: Irineu Barreto Filho

Depois dos constantes insucessos na *Manchete*, onde seus projetos de um *talk show* foram todos vetados, César Filho voltou atrás em sua decisão de não fazer mais novelas. O gato vai aparecer em *La Mamma*, minissérie global.

PIADINHA DE SALÃO

Silvia Poppovic odiou a piadinha que rola no SBT. Os maldosos explicam a saída da moça assim: ela teria ameaçado fazer um regime para voltar mais traço que ponto e Silvio Santos não gostou da idéia. É que o "Homem do Baú" teria de aguentar, num só programa, dois traços. Um na telinha. Outro no Ibope.

Osso duro

A decisão de produzir, em colaboração com a televisão espanhola, a novela Dona Xepa, que ganhará outro título, pode fazer com que a Globo adie o plano de produzir também a novela Deliciosas Peruas, que está sendo escrita por Carlos Lombardi. A estréia de Dona Xepa, que ganhará um novo título, está prevista para o dia 8 de abril e a novela deverá ir ao ar às 19h, substituindo Mico Preto

Dado mortal

Nem mesmo para os seus mais íntimos amigos, Sílvio de Abreu, o autor de Rainha da Sucata, está confirmando a versão de que Laurinha (Glória Menezes) vai morrer já nos próximos capítulos da novela. Mas mesmo assim o boato sobre a morte de Laurinha cresce nos bastidores da novela, mas nem a atriz tem, pelo menos, por enquanto, condições de confirmar essa versão.

• Que para ela, aliás, seria muito agradável

Os insistentes

Não há força que resista contra a insistência. Kadu Moliterno e André di Biasi sabem disso, agora mais do que ninguém. Foi por absoluta insistência que a dupla conseguiu convencer a Rede Manchete a reativar o programa Juba-Lula. O programa ganhará novo título e começa a ser exibido pela Manchete nas noites de segunda-feiras, às 22h30m, a partir do dia 29 de outubro.

• Perder feio para a Tela Quente vai ser sempre uma boa desculpa

Tudo igual

JÁ está mesmo decidido pela direção geral da Rede Globo de Televisão que a novela Dona Xepa volta mesmo ao vídio e com novíssima forma, baseada na adaptação do Gilberto Braga. Portanto, a nova Dona Xepa será vivida pela Joanna Fomm que, em vez de feirante será camelô. E a xepada onde ficará? Agora tá tudo igual nas novelas globais. Barriga de Aluguel e Araponga abrangendo engenharia genética. Rainha da Sucata e Dona Xepa usando a batalha feminina brega.

O que rola por cá!...

ESTOURO -I-

Está certo aquele ditado que diz que o humano necessita de vez em quando de tempo, uma descansada, afinal ninguém ferro. É o meu caso! Senão, vejamos. F cumprimentos dos meus compromisso dianos normais, compromissos est abrangem um programa diário-vesper qual apresento pela Rádio Jornal AM, dução diária de **Camarins**, aqui para a **GAZETA**; trabalho este o qual o faço máximo prazer, entretanto, convém não é fácil produzí-lo todos os dias; zar, também, atividades como cronista tivo (trabalho que geralmente concreti o Jornal da Manhã, como substituto do meu irmão, Paulo Lacerda; exercer ções de Diretor de Comunicação da ção Atlética de Sergipe, tendo, também ticas funções na Associação Brasileira genheiros (secção de Sergipe), contato citários, seleções musicais e escamb guei a um ponto em que estou sentindo sidade de relaxar um pouco. Me siga baixo.

ESTOUROU - II-

Ah, ia me esquecendo. E a produ modéstina à parte, lidíssima ARTE NHAS; também neste diário, e, ainda cipação semanal no Programa Hugo produção televisiva da TV Jornal e, tudo isso ainda fosse pouco, tenho que de vez em quando olhar como é dam as transações organizacionais ram?) da **Lacerda Publicidade e Pro** É mole, ou querem mais? "**Como pobre stingido por nenhum Stress e entra em parafuso**". resolvi dar um tempo vei uns oito ou dez dias para recarregar terias, por sinal, bastante gastas, mas.

ESTOURO-III-

Em sendo assim, logo mais às 12 horas VASP, estarei seguindo para o Norte. hoje a Manaus, passo por lá uns dois dias. No meu retorno a Aracaju virei escalas de um a dois dias em roteiro cumprido com muito prazer e que abra São Luis, Terezina, Fortaleza, Natal Pessoa, Recife, Maceió e, finalmente, ju. Serão, sem dúvida, uns dez ou doze completo relax, só com sombra, água fresca. **Oi eu com medo de mim**

SUBSTITUTOS

Evidentemente que os nossos leitores dos os dias, poderão acompanhar os trabalhos, principalmente os que para esta página, tendo em vista que deixar muitas delas prontas faltando lapidação necessária para o seu compl A secção O QUE ROLA POR CÁ, por deverá ser produzida diariamente pelo Paulo Lacerda e pelo Maciel. O meu da Jornal será apresentado pelo versátil **sias Santos** e a parte organizacional mação desta página ficará a cargo amigo Rubens, companheiro dos bons do jornal e figura prestimosa que est zendo com que, esta **Camarins**, na mi sência, chegue até vocês sem nenhum e entretantos. Até a vista, gente boa. **passarinho nem urubú, mas vou sair pelai!** Té mais!

NA APERIPÊ

Conforme já tivemos a oportunidade linear com o meu amigo Raimundo Ma famosíssimo Pingo de Leite, quando retorno a Aracaju, deverei estrear **mentarista espertivo** na equipe com pelo dito. Evidentemente que, com fresca e descansadíssima, deveremos com a disposição de sempre em um que, modéstia à parte, cheguei até a determinada aceitação. Me aguadem,

LUCIANO TAVARES

Quando de nossa ausência, Luciano res, um dos melhores operadores de radiofonia nordestina, estará ao lado sias Santos, que irá apresentar o Progra berto Lacerda, fazendo com que a desta produção continue a ocupar a privilegiada que ostenta na atualidade seja, imbatível em termos de audiên nho certeza disso! Até depois!...

NOVELAS

BARRIGA DE ALUGUEL

Emocionado. Tadeu abraça Clara. Zeca não responde e pergunta de Ana e eles acabam se entendendo e reatando. Yara mente a João que Clara está vivendo com Tadeu. Baroni comenta com Aida que Luisa namorava um homem casado há 14 anos. Aida percebe que era ele próprio e chora. Para poder resistir ao amor que sente por Clara, Tadeu se muda. Clara avisa a Molina que vai morar com Ana e Zeca. Este confessa a Miss Brown que quer se separar da mulher. Clara e Molina chegam à casa de Ana.

MICO PRETO

Beatriz não consegue se envolver com Honorio para se vingar de Adolfo. Felipe é batizado. Waldisney e Divina terminam o noivado. Fred fica possesso ao saber que Firmino foi considerado o empresário do ano. Firmino revela a Marisa que Arnaldo está vivo e ela vai vê-lo. Quando Belarmino chega ao encontro, Zé-Luis desliga a luz e ele não consegue vê-lo. Furioso, o coronel passa mal na casa de Zé Maria e tem que ficar lá. Lourival tenta seduzir Nenem, que bate nele. Honório os vê e pensa que eles estão se abraçando.

RAINHA DA SUCATA

Armenia pede a palavra e começa a expor os planos de Maria do Carmo que alega que eles são seus. Ingrid e Rafael acabam com a reunião ao revelar a Arménia que seus filhos estão no hospital. O Dr. Juarez decide acompanhar a gravidez de Alaide. Isabelle manda Jonas passar para o nome dela todas as propriedades que eram de André. Maria do Carmo recebe alguns acionistas que acreditam que os planos são seus e querem que ela lhes explique tudo. Laurinha se deita na casa de Edu e lhe pede que a ame.

CINEMAS

PALACE
"O Rei das Paqueras"
Horário: 15:00, 16:30, 18:00
19:30 e 21 horas
Censura 14 anos

ARACAJU
"Bruce Lee o Imortal"
Horário: 15:00, 16:30, 18:00
19:30 e 21:00 horas
Censura 14 anos

RIO BRANCO
"Soltando as Frangas"
Horário: 15:00, 16:30, 18:00
19:30 e 21:00 horas
Censura 18 anos

PLAZA
"O Desafio do ..."
Horário: 20:00
Censura 18 anos

RIOMAR - I
"Gremlins"
Horário: 14:30, 16:40 e 21:00 horas

RIOMAR - II
"Dias de Trovão"
Horário: 14:30, 16:40 e 21:00 horas
14 anos