GAZETA DE SERGIPE

ARACAJU, QUARTA-FEIRA 17 DE OUTUBRO DE 1990 — FUNDADOR ORLANDO DANTAS — ANO XXXV, Nº 9.581, CR$ 30,00

CITRICULTURA

Produtores estimam boa safra este ano

(PÁGINA - 1-B)

FUTEBOL

Sergipe e Lagarto hoje no Batistão

(PÁGINA - 4-C)

ESQUERDAS

Zé Eduardo: direção agora é o interior

(PÁGINA - 3)

Filho do prefeito mata comerciário

Foto: Luiz Carlos Moreira

...os: uma profissão em desuso.

Foto: Arquivo

Benedito: desmistificação do líder.

Benedito diz que não deve eleição a Jackson Barreto

- A minha eleição para deputado federal devo ao povo sergipano, e não a Jackson Barreto. Foi o que declarou ontem o governador do Estado em exercício, Benedito Figueiredo, ao descarta qualquer vinculação dos votos a ele atribuidos pelo eleitorado sergipano nas eleições de 3 de outubro, a pedido do ex-prefeito de Aracaju. Ele lembrou que na televisão e nos pronunciamentos públicos, Jackson pediu votos para outros candidatos a deputado federal, e desconhece alguma liderança política que votou nele a pedido de Jackson. - Além do povo, só devo minha eleição para a Câmara Federal ao apoio recebido do governador eleito João Alves Filho e do prefeito Luciano Bispo, de Itabaiana - afirmou Benedito Figueiredo.

O comerciário José Ederaldo de Souza, 23 anos, funcionário de uma auto-peças da cidade de Canindé do São Francisco, no sertão sergipano, fronteira com o Estado de Alagoas, foi assassinado com cinco tiros de revólver disparados pelo jovem A.F., 14 anos, filho do prefeito daquele município, Francisco Alberto Feitosa. O crime aconteceu no final da tarde de anteontem, em Canindé do São Francisco, e segundo informações que chegaram ao conhecimento das autoridades policiais, foi motivado por questões políticas.

A vítima que residia em Canindé, estava sentada na calçada da casa do prefeito Francisco Alberto Feitosa, quando o criminoso chegou dirigindo um veículo corcel Del Rey, da própria Prefeitura. Ele desceu do carro e friamente detonou toda a carga do seu revólver a queima roupa em direção de José Ederaldo, que foi atingido no pescoço, na cabeça e no abdômen, tendo morte instantânea. Após a execução, o menor A.F. voltou ao veículo municipal e fugiu em direção à cidade alagoana de Piranhas. É possível que ele esteja escondido em uma fazenda da região.

Segundo informações colhidas junto as autoridades policiais, a primeira versão é que o crime tem conotação política. O jovem filho do prefeito Francisco Alberto Feitosa, teria recentemente prometido matar o comerciante José Ederaldo, porque este publicamente tinha declarado que não votaria nos candidatos apoiados pelo prefeito municipal, que foram Manoel Messias Góis, para deputado federal, e Belivaldo Chagas, para deputado estadual. No final da tarde da última segunda-feira, o menor encontrou a vítima e cumpriu a promessa.

As autoridades policiais já conseguiram apurar que o menor comumente era visto na cidade de Canindé do São Francisco, conduzindo o veículo da Prefeitura em alta velocidade, e costumava andar ostensivamente armado.

Sapateiros ...n crise com ...odernismo

...a massificação crescente dos ...dos produtos industriais ...ais, quem mais sofre são ...ionais artífices que sobre... com exercício da profissão ...ntadores. Eles conseguem ...ilagres, tornando-os novos ...s quase imprestáveis. Mas ...idades deles estão em baixa, ...tem exemplo são os sapa... que sofrem com a crise econô... e com a substituição dos sapa... de couro pelos tênis. (Página

Oficinas na esperança de autorização

Os proprietários das pequenas oficinas mecânicas estão untusiasmados com a possibilidade de serem reconhecidas pelas grandes montadoras de veículos automotores, como oficinas autorizadas. A questão está no bojo do projeto de liberdade econômica implementando pelo presidente Collor, e nesse caso, quebrará o monopólio das fortes concessionárias autorizadas, que não acreditam que as pequenas oficinas têm estrutura para se estabelecerem como autorizadas.

...ficinas oficiais: sonho de serem autorizadas.

Congresso aprova projeto de revisão do Orçamento

Acabou em parte a quebradeira dos órgãos públicos federais dos três poderes. É que finalmente, depois de três meses de elaborado, o Congresso Nacional deu quorum ontem e foi votado e aprovado o projeto de revisão orçamentário, no valor de 2,5 trilhões de cruzeiros. Com a aprovação, o Tesouro Nacional fica autorizado a liberar o montante de recursos necessários para custear as despesas dos três poderes, que por falta de recursos orçamentários, enfrentam crise sem precedentes de inadimplência. A votação e aprovação do projeto de complementação orçamentária não pode ainda ser atribuida como a primeira vitória do novo ministro da Justiça, Jarbas Passarinho, que como articulador político do Governo, sequer chegou a fechar algum acordo com os partidos de oposição para aprovação da matéria. Mas alegre com o desfecho, Passarinho chegou a comentar que "foi a vitória do bom senso", pois, na sua opinião, "a matéria já estava cansando a opinião pública". (Pá·4)

Colégio Atheneu inicia as comemorações dos 120 anos

Com uma programação intensa foi iniciada ontem a comemoração pela passagem dos 120 anos de fundação do Colégio Estadual Atheneu Sergipense. Logo cedo às 08 horas e 10 minutos houve a solenidade de abertura da semana, com hasteamento das Bandeiras do Brasil de Sergipe e do próprio Colégio, pelos representantes do Exército, tenente Paulo César Góes Paiva, museóloga Rosa Farias e a professora Leomar Quaranta representando o secretário da Educação, além de uma representação estudantil do colégio.

O Colégio Estadual acaba de sofrer uma reforma total em suas dependências físicas, de modo que oferece maior conforto e comodidade ao corpo de professores e de alunos no desempenho de suas atividades. Conforme o diretor do modelar estabelecimento de ensino, professor Pedro Amado de Oliveira Nunes, os serviços de reforma atingiram todo o prédio.

Foto: Acrísio Siqueira

Atheneu: 120 anos de educação

...ditorial

...ostumamos a ver Ara... como uma cidade pa... ...ranquila, onde os cri... ...mes, o tráfico de dro... ...s, como organizado, são ...desconhecidos, vistos ao longe, ...ndo dos jornais e de ...ão, como se só acontecesse no Rio de Janeiro e São ...ulo. Nos últimos poucos anos, te... ...mos assistido a violência tomando ...conta da cidade. É o que localizamos. (Páginas - 2).

Criança

Uma nova denúncia de tráficos de crianças pernambucanas para o exterior, desta vez envolvendo o americano Robert Eugene Wellman, que reside nesta capital há cinco anos, foi registrada ontem na mesma delegacia de Piedade, no Grande Recife, que já investiga o caso da Associação Padre Mário Francesco, cujos representantes são acusados de intermediar ilegalmente mais de 30 adoções

Informe

Clóvis Barbosa reassumiu a Presidência da Ordem dos Advogados do Brasil, secção de Sergipe, de onde havia se licenciado para concorrer ao Senado Federal, pelo PSB. Clóvis confidenciava a amigos que errou o seu voto, e inutilizou a sua cédula. Se o candidato errou, imagine os eleitores. Já o radialista Carlos Magalhães, praticamente lançou ontem a sua candidatura a prefeito de Aracaju. (Página -

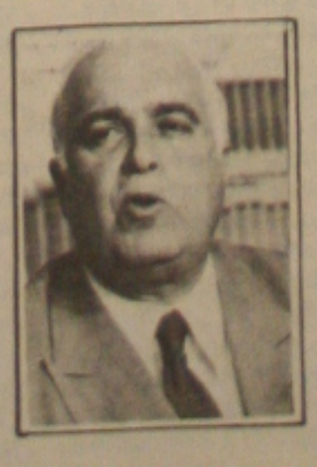

Transição

Contrariando as expectativas do governador eleito, Antônio Carlos Magalhães (foto), o governador Nilo Coelho anunciou que a etapa de transição entre os dois governos se iniciará somente quando ele quiser, e em nenhuma hipótese antes de janeiro do próximo ano. O governador alega que a troca de informações entre as duas equipes não deve prejudicar o cronograma de ações do atual Governo.

Tempo

Segundo previsão do Instituto Nacional de Meteorologia do Ministério da Agricultura o tempo hoje nos Estados da região Nordeste deverá ser nublado a parcialmente nublado no Piauí e Ceará, e nos demais Estados nublado a parcialmente nublado com chuvas isoladas. Para Aracaju o Instituto informa que a temperatura máxima deverá ser de 28,3 graus e a mínima de 22,7 graus centígrados.

Novelas

Saiba o que vai acontecer nos capítulos de hoje de suas novelas preferidas. Barriga de Aluguel - Ana vai até o banheiro do restaurante e se encontra com Clara e discutem. Mico Preto - Sarita assina o documento que dá a guarda de Felipe a Firmino e volta para a casa da mãe. Rainha da Sucata - Isabelle confessa a Lauriinha que era ela quem escrevia as cartas. (Página - 4-C).

OPINIÃO

GAZETA DE SERGIPE
O JORNAL DE ORLANDO DANTAS

Informe GS

CLÓVIS

Clóvis Barbosa, que foi candidato ao Senado pelo PSB, e derrotado nesta última eleição já reassumiu a presidência da Ordem dos Advogados do Brasil, seção de Sergipe, de onde estava licenciado.

CLÓVIS II

Por falar em Clóvis, ele confidenciou a amigos que errou o voto, e sem querer inutilizou a sua cédula de votação. Se isto ocorreu com um candidato ao Senado, Imagine o que não aconteceu com o pobre mortal do eleitor semi-alfabetizado. Por isso a enxurrada de votos brancos e nulos.

ODIL

O jornalista Odil Teles, candidato do PDT a Câmara Federal, que conseguiu somente um.. pouco mais de mil votos, lamentava ontem que perdeu 80 votos no povoado Robalo. ''Eram eleitores analfabetos que não souberam votar, justificou Odil.

LOBÃO

A professora Maria Augusta Lobão Moreira foi agraciada com a Comenda da Ordem do Mérito Parlamentar, pela Assembléia do Estado, A entrega da comenda será realizada as 17 horas, do próximo dia 23, no plenário da Assembléia.

ODIL II

Por falar em Odil Teles, o jornalista poderá voltar a ocupar a Sub-Secretaria de Comunicação 'Social da Prefeitura Municipal de Aracaju. Ele dizia ontem que não foi convidado, nem teve ainda qualquer contato com o prefeito Wellington Paixão, mas este é o comentário que ronda pela cidade.

MUDANÇAS

O prefeito Wellington Paixão há muito tempo precisamente desde março, que pensa em fazer uma séria reforma no seu secretariado. Estava esperando apenas o momento político certo, principalmente para não ser acusado por seu antecessor e ex-padrinho político, Jackson Barreto, de traidor.

Agora que a aleição passou, cabeças vão rolar mesmo. Inclusive com a extinção de certas pastas.

LIMPURB

Será finalmente instalada a Limpurb. Uma empresa municipal de Limpeza Pública. Substituirá na coleta de lixo de Aracaju a Secretaria Municipal de Serviços Urbanos.

OS MAIS

Ismael Silva, Pedro Firmino, Laércio Miranda, Jorge Araujo e Reinaldo Moura, foram os candidatos a deputado estadual mais votados em Aracaju. Todos, com menos votos do que esperavam.

PRECIOSIDADE

De fato, Sergipe não é Brasil, pois ontem, em um programa de rádio, o apresentador falava sobre o ensino no País e indagou a razão da escola pública brasileira ser ruim e a sergipana também. Ué! Será que Sergipe Del Rey não é Brasil.

ÁGUA

O Estatuto da Criança e do Adolescente não está sendo respeitado pelo Deso, que fez questão de não tomar conhecimento do mesmo, pois ontem na escola pública que funciona para mais de 400 crianças do Lamarão, os professores ficaram sem saber o que fazer pois não existia água para higiene dos alunos para beber e para fazer merenda. Muita gente sabe que na periferia as crianças vão mais a escola pela comida.

PARLAMENTARISMO

Benedito Figueiredo, governador em exercício, defendeu ontem o parlamentarismo e a formação de partidos fortes. Todo mundo torce para isso, pois, assim, quem sabe, acabaram os problemas do aluguel e o pula-pula.

PEFELISTA

Benedito explicou ontem que não ficou em um partido de esquerda, depois que saiu do Partido Socialista Brasileiro, porque não teria chances de se eleger.

CONVITE

O governador em exercício convidou o deputado Reinaldo Moura para visitá-lo no Olimpio Campos, Reinaldo Moura que iria, mas está com medo de cair nas escadas, justificando que tem muito tempo que não vai ao Palácio e já nem sabe como subir as escadas.

SUCESSÃO

O médico e radialista Carlos Magalhães que já foi deputado federal e um dos candidatos a sucessão do prefeito Wellington Paixão e para não perder a oportunidade, através do programa que apresenta na Radio Liberdade,. já está lembrando ao povo que alguns amigos querem sua candidatura.

OUTRO

Magalhães já tem um adversario: Reinaldo Moura, O deputado não esconde de ninguem que tem vontade de disputar a sucessão do Palácio Ignácio Barbosa, Espertamente, os dois já começam a polarizar a campanha através de seus programas respectivos de rádio.

RECIPROCIDADE

Ontem, por exemplo, Magalhães lembrou que já entrevistou Reinaldo em seu programa, mas o deputado não foi reciproco e Magalhães está esperando pelo convite.

SECRETÁRIOS

Para tranqüilidade dos atuais secretários de Estado, o governador Benedito Figueiredo, em exercício, disse que não demitirá ninguem. Benedito só quer que todos trabalhem, E já tem gente achando que Benedito quer demais.

DESCANSO

Comenta-se nos corredores do Olimpio Campos que, de repente, muitos assessores da administração estadual ficaram ''doentes'' e estão fazendo corpo mole. O mais estranho é que a ''doença'' veio de repente, coincidindo com a viagem de Valadares a Europa.

ELEIÇÕES

O vereador Emanoel Nascimento está defendendo eleições diretas para diretor da Escola Técnica Federal de Sergipe, Emanoel quer ir mais além e vai apresentar requerimento na Câmara Municipal de Aracaju, que, se aprovado será encaminhado com cópias para o presidente da República Fernando Collor de Mello o ministro da Educação, Carlos Chiarelli, deputados federais e senadores, solicitando que sua proposta seja encaminhada para todas as Escolas Técnicas Federais do Brasil, Se queremos a democracia, devemos começar ensinando-a na escola - comenta Nascimento.

QUORUM

Teve quorum na Assembléia Legislativa e foi lida a mensagem governamental, concedendo 40% de reajuste para o funcionalismo público estadual para vigorar em 1 de novembro.

O perigo das drogas

Costumamos a ver Aracaju ainda como uma cidade pacata e provinciana, onde os crimes violentos, o tráfico de drogas e o crime, organizado, são coisas distantes, vistos ao longe, aos noticiários dos jornais e da televisão, como se só acontecessem no Rio de Janeiro e São Paulo.

Aos poucos porém, temos vistos a violência tomando conta da cidade e cada vez mais, o noticiário local sendo preenchido por crimes bárbaros e violência exacerbada. No último final de semana, um rapaz que denunciou traficantes de maconha, foi assassinado. Como anteriormente ouvíamos sobre a existência de uma autêntica guerra da maconha, onde normalmente menores, eram assassinados, friamente, numa constância e numa quantidade assustadora.

Este aumento constante, e de forma crescente, da violência está ligado diretamente ao incremento do tráfico de tóxicos no Estado. Isto deve já preocupar as autoridades, as famílias, à população de modo geral.

Pode-se notar pelo noticiário, que tem aumentado muito a apreensão de maconha nos últimos tempos em Aracaju. Numa lógica cartesiana, se houve um incremento nas apreensões , é porque houve um aumento no tráfico e no consumo da maconha. Afinal o aparelho policial não ficou mais eficiente repentinamente.

Mais preocupante ainda, é que está se iniciando também a apreensão de drogas mais pesadas, como a cocaína, antes praticamente desconhecida no Estado. E isto é um salto muito grande. Enquanto existe o tráfico de maconha, sabe-se que o crime organizado - que monopoliza este tráfico - é de origem mais local, sem muitas ramificações, e com poder de fogo limitado. Não quer se minimizar o perigo da maconha, ao contrário, ela é a porta de entrada das drogas mais pesadas. Mas quando o consumo está restrito a ela, ainda há condições de se reverter o quadro. Se deixarmos porém, que drogas como a cocaína dominem a juventude, aí sim, estamos num perigo de grau superior, de difícil reversão. Com o tráfico de cocaína, que representa um comércio milionário, onde trafegam pelas sombras, grandes e poderosos interesses, vem o crime organizado, em grandes corporações, associadas a indústria do seqüestro, da corrupção policial e política, em níveis de degradação social cada vez maior.

A sociedade sergipana, como um todo, necessita encampar esta luta contra as drogas. Ela não pode e não deve - e certamente não terá sucesso - ficar na mão da polícia unicamente. Como as principais vítimas são os jovens é necessário que esta luta seja travada nas famílias. E não é nas famílias de classe baixa. É uma luta principalmente das famílias de poder aquisitivo mais alto, já que o consumo de drogas, é um vício caro. O trabalho tem que ser feito também com a ajuda dos colégios, pela vigilância dos seus diretores, pela preocupação dos professores, e pelo esclarecimento dos alunos, sobre os perigos e os malefícios das drogas.

O tráfico de drogas, pode corromper todo um País, como é o caso da Colômbia. Mas é bom lembrar, que é necessário existir centros consumidores, e que estes centros precisam ser ampliados, como os mercados de um produto qualquer, numa economia capitalista. E este é o grande mal, pois os lucros são fabulosos, para quem vende.

Nos deve fazer medo, esta expansão dos mercados, principalmente quando é aumentada a repressão nos grandes centros consumidores, no caso brasileiro, o Rio de Janeiro e São Paulo. Se os problemas se avolumam nestes mercados os traficantes podem procurar paragens mais tranqüilas. Aí, as capitais nordestinas, Aracaju incluida, seriam bons alvos.

O importante é que ainda é tempo de evitarmos uma proliferação maior das drogas em nossa comunidade. A repressão ao tráfico é importante, deve continuar, com seriedade mas a preparação da sociedade, com a conscientização dos jovens, a vigilância das famílias, a participação das escolas, é fundamental, para que um combate sem tréguas deste nível tenha resultado satisfatório.

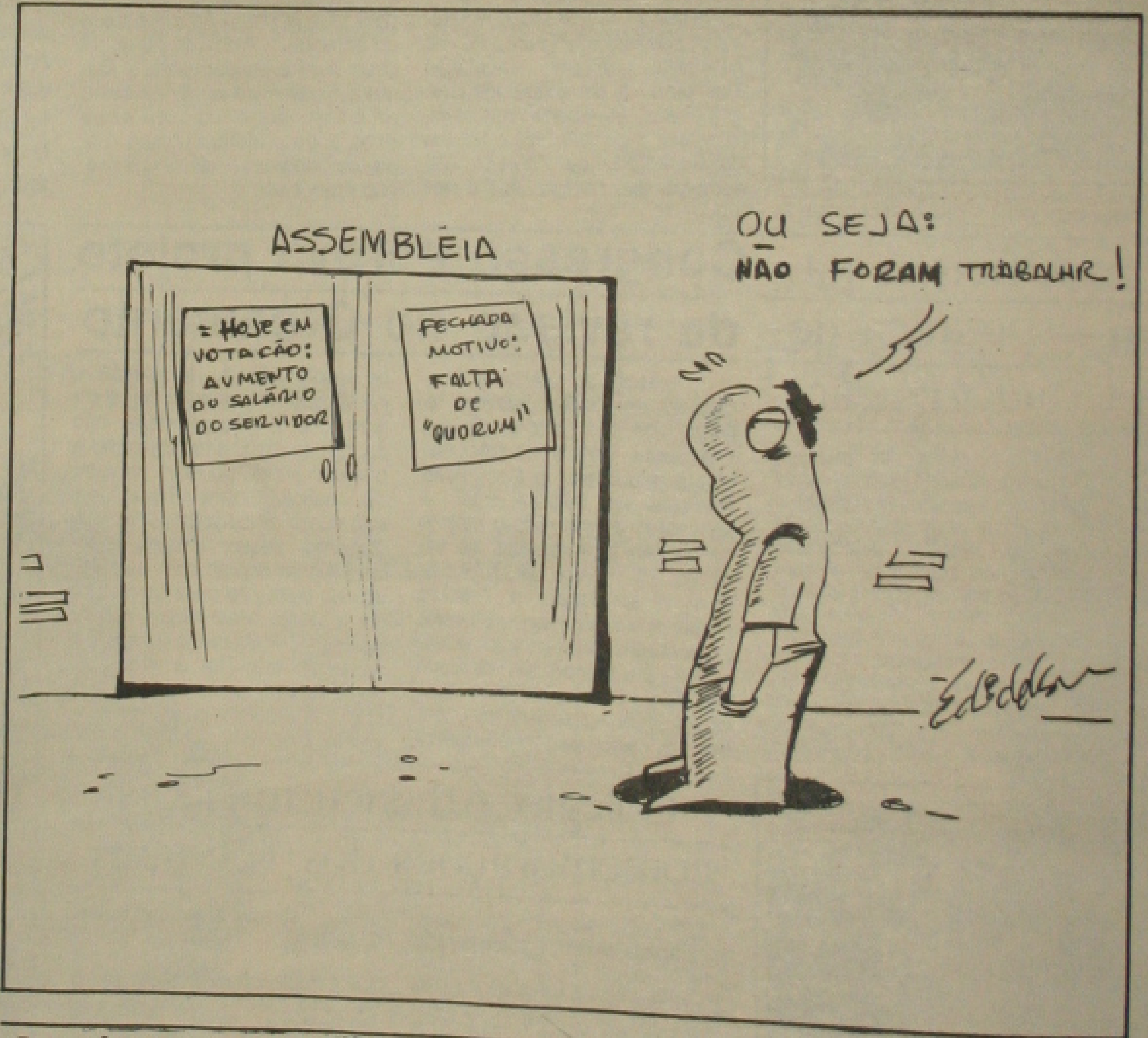

Acrísio Tôrres

Diálogos com Niceu I

Telefona-me Niceu. Meia Noite. ''Que reflexões faz da eleição do dia 3?'' Primeiro, a campanha eleitoral. Mostrou, como antes, a falta de absoluta de espírito público dos políticos. ''Evoluiu, como antes, na sombra?'' É verdade. E que a corrupção é herança congênita da história republicana. ''E a impunidade?'' Também. Nada mais familiar, mais antigo nessa história como o hábito de fazer dos cargos públicos e, logo, do tesouro público, um uso privado. ''Pode-se ler sobre isso em algum autor patrício?'' Em Gilberto Amado. Mas, sobretudo em Sérgio Buarque de Hollanda.''Em que obra?'' Na obra ''Raízes do Brasil''. ''Na sua opinião, acham-se remotos ainda novos princípios, uma nova ordem?'' Muito remotos. Teve a história do País início com a distribuição de capitanias e sesmarias, e continua hoje com a distribuição de cargos e favores. ''E os partidos políticos?'' Nenhum deles está preparado, nem preocupado com o País. ''Mas, e os discursos dos políticos?'' Discurso ocos, vazios. Neles, não interessa saber como pensa a nação. Não se procura localizar o fio da consciência coletiva que unirá a nação e permitirá a formulação de um projeto nacional. ''Neste caso, qual a grande crise da nação?'' É a crise da idéia de si, do que deseja ser, do que é possível ser. ''Não sabe o que deseja ser?'' Não. Não sabe sequer o que não deseja ser, o que aí está, que conspira contra a evolução ético-política. ''E por quê?'' Porque nas elites, em especial nos políticos, continua a prevalecer a banalização do passado. ''Tudo isso tornou tradição no País a valorização negativa da política e dos políticos''. É verdade: a corrupção, a prevaricação, o empreguismo e a esperteza ergueram barreiras entre políticos e cidadãos. ''Há perplexidade da cidadania?'' Há, pois o direito de escolha revelou mais uma vez, no dia 3, a persistente rotina de mudança de nomes na administração. Nenhuma discussão a fundo dos grandes, graves problemas nacionais. ''É lastimável!'' Tem razão. Perdeu-se mais uma vez a oportunidade de eliminar o desencontro entre o regime político e a sociedade civil, neste País! (Professor da UnB).

Como che[...] ao preço ju[...]

ARTUR AN[...]

Agora que os negócios [...] vatização finalmente [...] ganhar corpo com a entrada [...] na de grandes grupos [...] bancos, e investidores [...] sócios, uma dúvida [...] cálculos preliminares [...] candidatos a compradores [...] preço justo de uma estatal [...]

A primeira lista de [...] veis, nesta fase inicial [...] inclui treze estatais. [...] demonstram pesados [...] vidas, deixando dúvidas [...] sua viabilidade futura. [...] rém, exibem lucros e [...] ção patrimonial em [...] Os problemas para se [...] preço justo de venda, [...] destes casos, já começam [...] o trabalho de determinação [...] de uma empresa, como [...] tudo, não é uma ciência [...] além de envolver aspectos [...] vos, também depende [...] tivas e objetivos do [...] comprador.

Existem diversos [...] ra estimar o valor de uma [...] que, ao menos, podem [...] faixa de valores razoáveis [...] terminação preliminar do [...] do bater do martelo. [...] quais forem os enfoques [...] empregados nas análises [...] nando Marotta, sócio-diretor [...] thur Andersen, de [...] uma evidência: na totalidade [...] sos será necessária a [...] dos bens das privatizáveis [...] rem com os seus valores [...] pela inflação nos últimos [...] vis o método de correção [...] estipulado pelas autoridades [...]

Há uma clara [...] valor patrimonial das [...] companhias estar abaixo [...] veria, a valores presentes [...] da defasagem inflacionária [...] diretor da Arthur Andersen [...] Marotta defende a posição [...] governo deveria, antes [...] pela privatização, efetuar [...] toria operacional com a [...] determinar preliminarmente [...] empresa é economicamente [...] pode ser privatizável, [...] deve ser extinta ou [...] uma privatizável; e [...] altamente rentável e ao [...] ressa manter uma participação [...] noritária de modo a receber [...] dos que possam ser [...] programas sociais.

Como resultado da [...] operacional, chega-se a [...] nóstico indicando se vale [...] perar algum tempo antes [...] determinadas empresas [...] não. Caso a decisão [...] aguardar, seria feita a [...] ção por meio de trabalhos [...] cos de melhoria de produtividade [...] dustrial e administrativa, [...] das áreas de compra, [...] trutura de custos, formação [...] ços de venda, gerenciamento [...] ceiro e da área de informática [...] outros pontos mais relevantes [...] a decisão fosse contrária, [...] sa seria inserida no processo [...] vatização.

GAZETA DE SERGIPE
Diário matutino de propriedade [...] GAZETA DE SERGIPE [...] Fundado em 13 de janeiro [...] - Redação, Administração [...] Oficinas: Av. Juscelino Kubitschek [...] nº 396-A (Antiga Vasconcelos [...] Maracaju) Telefones: Administração [...] e Dep. Comercial (079) 222-[...] Redação: (079) 222-4471 [...] 792429 Sucursal Brasília [...] SDS Lote T/8 - Bloco M [...] Cine Venancio Junior, [...] subsolos. Telefones: [...] 222-0248 e (061) 223-[...] 612738. REPRESENTANTES [...] SITRAL – Serviço de Imprensa [...] Televisão e Rádio Ltda. [...] de Janeiro - Av. N. S. de [...] Copacabana, 664 - [...] Menescal, Bloco A - [...] Telefone, (021) 256-2755 [...] 256-5274. Telex 2123[...] 2136607. Filial: São Paulo [...] Augusta, 257 - 1º Andar [...] 12. Telefone (011) 257-1255 [...] 1-25474. Representantes [...] Belém, São Luiz, Fortaleza, [...] Salvador, Belo Horizonte, [...] Porto Alegre
DIRETOR DE REDAÇÃO
Paulo Roberto Dantas Brandão
EDITOR
Diogenes Brayner
CHEFE DE REDAÇÃO
Nilson Barreto Socorro
Serviços Noticiosos: AG e Radiobrás.
Os artigos assinados são de inteira responsabilidade de seus autores, não necessariamente refletindo a opinião do jornal.

POLÍTICA

Benedito Figueiredo

Não devo eleição para Câmara Federal a Jackson

Benedito reconheceu que Jackson ajudou em 86, mas, agora, o seu mandato de deputado federal é do povo e dele.

Para desfazer qualquer tipo de comentário e as especulações que muito tem se feito nos corredores da política sobre sua votação, que o levou a Câmara Federal, com afirmativas de que ele foi ajudado por Jackson Barreto e, portanto, deve sua eleição ao ex-prefeito de Aracaju e atual vereador o vice-governador e, agora, governador em exercício, Benedito Figueiredo disse ontem que não deve a sua eleição a Jackson Barreto, mas sim ao povo.

Benedito Figueiredo, no entanto, reconheceu que teve o apoio de várias lideranças como Luciano Prado Bispo, João Alves Filho e outras e, também, disse que pode ter até ter sido votado por alguns amigos de Jackson.

O governador em exercício disse também que sua candidatura a vice-governador, em 86, foi uma indicação de Jackson Barreto e que, independentemente de qualquer coisa, continuam amigos e sempre manteve-se leal a Jackson Barreto, mas tinha que reconhecer que nessa eleição não foi Jackson que o elegeu.

Ele disse que em Santa Rosa de Lima, por exemplo, teve uma boa votação e se Jackson dissesse para o povo não votar nele, não teria problema, porque foi um voto consciente e o eleitor queria Benedito Figueiredo, tanto que votou.

DEVO AO POVO

O governador em exercício afirmou que foi votado por amigos de Jackson em Aracaju, Fui votado por algumas lideranças amigas de Jackson, mas não que eu deva a minha eleição a ele. Agora, ao ponto de dizer que eu tenha sido eleito, desta vez, por Jackson Barreto não é verdade.

- Continuo sendo amigo e correto a Jackson Barreto, mas não devo minha eleição a ele, rigorosamente. Até porque todo mundo viu que na televisão Jackson Barreto pedia votos para Marcelio Bonfim e no sábado passado eu li na Gazeta de Sergipe declarações de José Almeida Lima bastante claras e para mim foi uma surpresa, quando Zé Almeida disse, que, em Aracaju Jackson votou com Bosco França disse Benedito Figueiredo.

Ninguém viu ou ouviu, de público, salientou Benedito Figueiredo, Jackson Barreto dizer que pedia votos para Benedito Figueiredo pela televisão, pelo rádio.

- Poderá e deve ter feito com algumas lideranças, que também são chegadas a mim, ter pedido votos para mim. Eu agradeço os votos que tive em Aracaju, Santa Rosa de Lima, agradeço ao ex-ministro João Alves Filho, a Luciano Bispo. Agradeço a todos, mas esse mandato pertence, em primeiro lugar ao povo, em segundo lugar, Benedito Figueiredo - enfatizou o governador em exercício.

ADMINISTRAÇÃO

Indagado o que fará nesses 20 dias que estará à frente do Palácio Olímpio Campos, com a viagem do governador Antônio Carlos Valadares à Europa, Benedito Figueiredo respondeu que será governador em toda sua plenitude e que o vice-governador, agora, é o presidente da Assembléia Legislativa, deputado Francisco Passos.

Sobre os secretários de Estado, Benedito disse que continuarão os mesmos, pois são servidores do Estado e uma prova da coesão foi a reunião de segunda-feira. Só faltou quem já tinha viagem marcada antecipadamente, como Norman Oliveira da Administração, que foi resolver um problema de saúde em São Paulo.

Benedito disse que a reunião foi proveitosa e que todos irão trabalhar nesse período de afastamento do governador Antônio Carlos Valadares e que têm consciência do dever.

Déda pede terra para trabalhador

[O] deputado Marcelo Deda registrou ontem a tarde, [na tr]ibuna da Assembléia Le[gislativa], a situação de [...] de famílias Sem Terra que ocuparam a Fazendo [...], município de Santa [Rosa] do Itanhy. Segundo Deda, o clima no local é de muita [tensão], pois há notícias de que [fazen]deiros colocaram na [área] alguns empregados [armados]. "Faço apelo ao Governo do Estado para que intervenha nesta questão e resolva o problema dessas famílias" - disse o deputado.

[Marcelo] Déda falou que, [segundo] informações que obteve de membros do Movimento dos Sem Terra, o imóvel [que] encontra-se em limites de uma possível Reforma [Agrária], pois possui acima de [...] hectares e é improdutivo. [Por essa] razão, de acordo com [o] deputado, o Incra, [...] uma vistoria [...] o que até agora não [...]. "Havia audiência marcada para hoje, as 17 [horas], com o governador em [exercício] Benedito Figueiredo, [no entanto], o encontro foi [adiado] para amanhã, disse.

[O deputado] apelou ao governo [para] que ouça as reivindicações dos Sem Terra que pedem a desapropriação da Fazenda [...] e que agilise [os meios] necessários para [que, urge]ntemente, as 80 famílias [...] sejam assentadas. [Faço este] pedido em meu nome [e em n]ome do Partido dos [Trabalha]dores," finalizou [De]da.

[...]is quer [...]nor com [...]oridade

[...] Almeida, médico, vice-presidente do diretório [region]al do Partido da Re[construção] Nacional (PRN) [...] o Estatuto da [Criança e do] Adolescente, que [entrou em v]igor no último dia [...] dar certo, [...] seja totalmente [...] haja seriedade dos [administr]adores da coisa pública.

[...] diferença do Estado [...] Almeida é que [...] para que o [...], mas se for mais [...] que os executivos [...] de tal modo os [...] apenas dizem [...] tudo o que o [...], aí a vaca vai [...] igual a outros [...] já criados - disse [...].

[PRIVATIZ]AÇÃO

[...] Almeida falou também [sobre] o processo de privatização [que] o governo Collor [...] colocou em prática [...] propriamente de [...] as empresas não [...]

[...] ideológicos, afir[mou ...] do PRN, o par[tido ...] a privatização das [...] que é necessário [...] as prioridades e [...] para que não [...] ao patrimônio [...]

[...] pode vender por [...] Não se deve [...] as produtivas, [...] improdutivas pa[...]. Acho que o governo [...] da importância [...] privatista [...] para as em[presas] produtivas e resol[...] primeira etapa, par[...] a análise da ven[da ...] empresas que ge[...]

Voto facultativo ainda não é para brasileiros

Alguns políticos estão defendendo o voto facultativo, a partir da próxima eleição. Como sempre o assunto gera polêmica, pois existem algumas correntes a favor e outras contra, fazendo parte desta última o advogado José Renato Vieira Brandão, o Renatinho, eleito deputado estadual pela legenda do PT.

Renatinho diz que se o brasileiro estiver hoje, realmente, politizado, em plena consciência dos seus deveres e direitos, enquanto cidadão, eu seria plenamente favorável ao voto facultativo. Infelizmente, ainda não podemos dizer que o eleitorado brasileiro está conscientizado, politicamente, para poder discernir se deve ou não votar na eleição - frisou.

Em função disso, argumentou Renatinho, eu acho que a partir disso, inclusive com a contribuição do Partido dos Trabalhadores, que com certeza continuará fazendo o trabalho de politização do povo, esse eleitorado se tornará cada vez mais conscientizado e, futuramente, poderemos adotar essa forma de voto.

FEDERAL

Indagado como ele encara o fato do Partido dos Trabalhadores não ter elegido um representante para a bancada federal, apesar de ter o candidato mais votado no Estado, o jurista e professor Carlos Augusto Ayres de Brito, Renatinho respondeu que, infelizmente, uma lei autoritária, antiga e que não atende as expectativas da população, trouxe prejuízos para Sergipe e para o Brasil.

—O fato de Carlos Brito ter obtido uma votação explêndida e não conseguir ocupar uma cadeira na Câmara Federal significa, para mim, um prejuízo para o Brasil e Sergipe, especialmente, porque nos acabamos de perder de eleger um deputado federal que teria, sem dúvida alguma, muitas condições de realizar um bom trabalho como parlamentar na Câmara Federal — concluiu Renatinho.

Segurança da população é preocupação de JoãoAlves

A violência urbana tem sido um dos maiores problemas dos administradores neste País, existindo vários iatores para o seu crescimento, sobretudo, nas metropoles, que estão relacionados com a crise do desemprego e a recessão. A falta de segurança acarreta prejuizos economicos e às vezes pode até causar a desistencia de algumas empresas se estabeleceram em determinadas regiões. Sergipe não está fora do contexto geral da violência e o cresci mento da intranquilidade, também preocupa ao governador eleito João Alves Filho, que diz ter que ser o problema tratado com alternativas locais.

João dissee que as soluçõos para o combate a segurança tem que ser encontradas em Sergipe. Agora eu acho que é um problema mais grave que a sociedade moderna está enfrentando - frisou.

Aracaju está crescendo, observa o futuro governador, e um dos males progresso é justamente a violência urbana e a questão de segurança tem que ser enfrentada.

- Nós vamos, como iá fizemos antes, discutir a segurança como um dos problemas prioritários que tem que ser resolvidos, dando a maior atenção e empenho, para que possamos dar tranquilidade a família sergipana - ressaltou.

Sem segurança, afirma João Alves Filho, há um desincentivo generalizado em várias ações até mesmo nos investimentos econômicos, porque as empresas que quiserem se implantar aqui, estarão queren do segurança e isso naturalmente prejudica.

- Essa area não é só uma questão de Sergipe, porque o problema é nacional e anda paralelo, acompanha a recessão, a queda de emprego e outros problemas sociais - finalizou João Alves Filho.

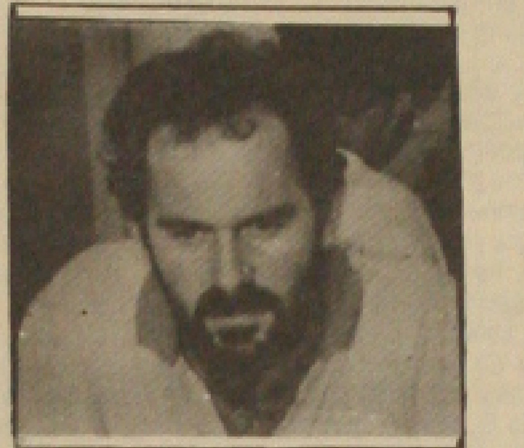

Zé Eduardo vê caminho longo para esquerda

Acreditando que a esquerda superou a expectativa com a votação obtida na capital sergipana, o geólogo José Eduardo Barros Dutra, ex-canidato ao Governo do Estado e secretário geral do diretório regional do Partido dos Trabalhadores, disse que a esquerda tem um caminho longo a percorrer.

Nós, disse Zé Eduardo, ainda temos muito a caminhar, principalmente na região do interior do Estado, que ainda está muito subordinada, no ponto de vista eleitoral, as grandes oligarquias, as velhas práticas de manipulação do voto, nós temos também outro dado que é a utilização descarada da máquina administrativa, através das Prefeituras, pelos candidatos do Governo. Então, levando em consideração todos esses problemas e outros como o maior tempo na TV por parte dos conservadores, podemos afirmar que a votação superou as expectativas e estamos muito satisfeitos, porque na capital, onde o eleitorado é teoricamente mais esclarecido, nós podemos demonstrar que a população aracajuana repudiou o acordão e escolheu as candidaturas populares.

O ACORDINHO

Quanto ao acordinho de última hora, a unidade da esquerda, reunindo a Frente Sergipe Popular (PT-PSB-PC do B-PV) e a União contra o Acordão (PDT-PCB), Zé Eduardo disse que houve positividade, apesar do problema que surgiu na sua implementação e de que muitos disseram que ele foi tardio e na minha opinião isso é verdade, a unidade conseguiu apresentar para o eleitorado de Aracaju uma candidatura viável, coisa que nao estava acontecendo até então.

—E lógico que nós não conseguimos passar esse sentimento de euforia, de revolta ao acordão e de recepção a nossa candidatura e da unidade da esquerda, nós não conseguimos irradiá-lo, mas, no frigir dos ovos, acho que a avaliação da unificação da esquerda foi positiva e poderá trazer repercussões no futuro e acho que funciona até como elemento indicativo e até de exemplo para o resto do País. A esquerda teve, a nível nacional, um comportamento equivocado, porque não demos a devida atenção para o Congresso Nacional (deputados), principalmente levando em consideração que em 93 haverá uma revisão Constitucional, quando a direita, fatalmente, tentará golpear, tirar os pontos favoráveis aos trabalhadores. Esse foi um erro. Em Sergipe, por exemplo, a bancada federal não terá Carlos Brito, apesar da votação estrondosa dele, e será composta por oito representantes das oligarquias e conservadores que, com certeza, votarão, em 93, contra os trabalhadores - explicou Eduardo.

Odil Teles não quer mais concorrer a cargo eletivo

Embora magoado com o resultado nas urnas, pois esperava uma votação mais expressiva, apesar de poucos recursos, visto que só contou com os amigos e a família, o ex-secretário municipal de Comunicação da Prefeitura de Aracaju, jornalista Odil Teles, disse ontem que está refletindo sobre as eleições e só pensa, agora, ajudar os verdadeiros amigos, mas sem disputar cargos eletivos.

Odil, tão logo terminou a apuração, manifestou o desejo de se afastar da política, no entanto, estimulado por uma carta que recebeu do engenheiro e governador do Rio de Janeiro, Leonel de Moura Brizola, presidente nacional do PDT, deverá continuar na política.

A carta, assinada por Brizola e outros pedetistas, segundo Odil teve cópias encaminhadas para outros candidatos, não sendo uma exclusividade, mas serviu como estímulo.

DINHEIRO

Quando alguém não tem dinheiro e abandona a luta, no primeiro embate, salienta o ex-secretário de Comunicação Social de Aracaju, está abrindo espaços para os politiqueiros, por isso, estou repensando e vou ajudar os amigos, porque sei que os 1.544 votos obtidos não foram comprados e nem trocados por coisa alguma, foram o fruto da confiança dos amigos.

- Meus votos foram conscientes, assim como de outros companheiros, inclusive alguns eleitos e isso demonstra que o povo sabe votar, mas, infelizmente, o descrédito que caiu no político perante a opinião pública prejudicou a muita gente. Não posso me afastar, pois o povo pecisa de políticos interessados em defender suas bandeiras de luta - observou.

Odil Teles lamentou a não eleição de Carlos Brito, afirmando que os sergipanos perderam a chance de ter um representante na Câmara Federal competente e que jamais baixaria guarda diante dos interesses do Estado. Espero que os outros não sejam da bancada do amém, pois Sergipe precisa de pessoas competentes e audazes - acrescentou.

O jornalista, que disputou uma vaga para à Câmara Federal pela legenda do PDT, exemplificou como injustiça nessa eleição o caso do deputado Dante de Oliveira, o homem da emenda das diretas, que tanto lutou pela democracia no País, sem medo dos poderosos e do regime militar, mas que não conseguiu se reeleger pelo Mato Grosso, apesar dos mais de 49 mil votos obtidos. Isso é um reflexo de uma legislação casuística, que beneficia os maus políticos e prejudica quem tem vontade de fazer alguma coisa por este País. Infelizmente, com exceções, as eleições, ainda, são coisas para os endinheirados. Após analisar os gastos excessivos de alguns candidatos, conclui que o Brasil precisa mesmo é de uma revolução moral. O diabo é que vai ser difícil encontrar um comandante e se encontrarmos, infelizmente, talvez, será com uma tropa reduzida - concluiu Odil Teles.

Fim da novela: Congresso aprovou orçamen

Brasília- Passados três meses da elaboração do projeto de revisão orçamentária, no valor de Cr$ 2,5 trilhões, o Congresso finalmente conseguiu quorum, ontem, para votar e aprovar a matéria. Com isso o Tesouro Nacional fica autorizado a liberar estes recursos, necessários para enfrentar as despesas dos três poderes. A presença de 314 deputados e senadores garantiu a aprovação do substitutivo do deputado João Alves (PFL/BA) ao projeto do Executivo, por 264 votos favoráveis, 46 contrários e quatro abstenções.

Embora a votação, após três meses de tentativas frustradas não possa ser configurada como uma vitória da habilidade do novo ministro da Justiça, Jarbas Passarinho, porque sua tentativa de acordo com alguns partidos de esquerda não vingou, o fato livra o ministro de um grande problema. Ontem Jarbas Passarinho visitou as lideranças partidárias no Congresso pedindo a sua cooperação para a votação da matéria.

O PDT, que prometia obstruir a votação, junto com o PT, [illegible] tande tentando negociar [illegible] no, por intermédio de [illegible] nho. A exigência dos [illegible] de que, na revisão da lei [illegible] de custeio e benefícios da [illegible] Social), o executivo [illegible] mentos dos benefícios de [illegible] dos e pensionistas aos [illegible] cedidos ao salário mínimo.

Depois de consultar [illegible] nômicas e constatar [illegible] posta do PDT, o ministro [illegible] deputado Miro Teixeira [illegible] o fato e liberando os [illegible] pedetistas para votarem [illegible] desejem, já que "não [illegible] a vinculação na revisão [illegible] Provisória".

O PT chegou a [illegible] bancada (composta de [illegible] putados) do plenário, [illegible] servou que isto não [illegible] de quorum mínimo (308 [illegible] 38 senadores), votou [illegible]

O Congresso [illegible] um corte nos investimentos [illegible] tais, proposto pelo Governo [illegible] de Cr$ 597 bilhões.

Juan Carlos visita a Bahia

Salvador - Autoridades brasileiras e espanholas recepcionaram ontem, no Aeroporto Dois de Julho, o Rei Juan Carlos I da Espanha e a Rainha Sophia, que mais uma vez escolheram a Bahia para uma parada de descanso durante uma longa viagem. O casal está indo em visita oficial ao Chile e ao Paraguai, como forma de prestigiar o processo de democratização iniciado recentemente nos dois países e permanecerá 16 horas em Salvador.

Juan Carlos e Sophia desembarcaram às 16 horas, acompanhados de uma comitiva de 90 pessoas, a maioria jornalistas, que ocupam dois boeing da Força Aérea Espanhola. O casal real foi recebido pelo ministro das Relações Exteriores, Francisco Rezek, pelo governador Nilo Coelho, pelo ministro de Assuntos Exteriores Espanhol, Francisco Fernandez Ordohez, pelo embaixador da Espanha no Brasil, José Luis Crespo, e pelo vice-consul espanhol, Plácido Cerrada, além de outras autoridades.

Bastante sorridente, o rei cumprimentou os presentes, conversando por alguns momentos com o governador Nilo Coelho sobre a indústria do turismo na Espanha, que, segundo informou, rende ao País US$ 1,5 bilhão por mês.

Logo após os cumprimentos, o rei e a rainha seguiram para o Bahia Othon Pálace Hotel, onde a comitiva ocupou dois andares. Ao chegar, o rei foi aplaudido pelos hóspedes e representantes da colônia espanhola.

Nada estava programado para a noite, mas o cerimonial e a segurança, a cargo da Polícia Federal, estavam alertas. Havia notícias de que o casal real poderia sair para jantar, possivelmente no restaurante do hotel Enseada das Lajes, no bairro do Rio Vermelho. Os reis da Espanha viajarão para Santiago do Chile às 7h45m de hoje.

Eleição em Alagoas poderá ser anulada por causa de fraudes

MACEIÓ — O Tribunal Regional Eleitoral de Alagoas, ainda não sabe se a anulação de 70.165 votos de Maceió e de outras cinco cidades do interior do Estado por fraude eleitoral vai obrigar a uma eleição suplementar, pois somente depois de uma análise da comissão de apuração do órgão, terá condições de se pronunciar ou não sobre o assunto.

Segundo o presidente do órgão, desembargador, Hélio Cabral, o Tribunal deve se reunir hoje para conferir o acordão da sessão em que os votos foram anulados, e remetê-los a comissão de apuração. Em seguida, já com o resultado dessa comissão, o Plenário deve se pronunciar.

A dificuldade, segundo o desembargador Hélio Cabral, é por conta da série de hipóteses que se abre com essa anulação. Há o problema de que com anulação, a eleição suplementar será os números dos candidatos nessas seções e todos os inscritos poderão disputar os votos dos eleitores que tiveram a votação anulada.

Além disso, disse o desembargador há o problema de tempo e recursos para se operar essa nova eleição. De qualquer forma ela já sabe que não vai dar para diplomar os eleitos no dia 5 de novembro como prevê a lei. A corrida agora, segundo ele é, terminar a eleição, que foi manchada pela fraude.

A anulação dos votos dos 70.16[illegible] eleitores de 2ª. Juntas Apuradoras de Maceió, e da 29ª. Zona Eleitoral, que compreende os municípios de Btanha, Belo Monte e Jacaré dos Homens, preende os municípios de Girão do Ponciano e Campo Grande não vai criar problemas só para o TRE de Alagoas. Os candidatos proporcionais também estão em polvorosa. No caso da anulação dos votos de 29ª Zona Eleitoral, por exemplo ela tira a eleição de deputado federal de um dos campeões de votos, como Luis Dantas Lima que já soma mais de 43 mil votos, dos quais quase 15 mil apenas nessas cidades. Com uma eleição suplementar, Dantas poderia ter o seu reduto eleitoral tomado por dezenas de candidatos que disputariam os votos da cidade.

O desembargador Hélio Cabral diz que o problema é que o Tribunal se preparou para fazer uma eleição séria e está tendo que administrar um pleito marcado pela irregularidade. Apesar disso, ele acha que o TRE vai sair ileso desse processo.

A coligação Frente Popular, formada pelo PT e pelo PC do B, entrou ontem no TRE de Alagoas com um pedido de anulação geral do pleito de 3 de outubro, alegando que as fraudes já constatadas e que anulam as eleições de cinco municípios, além de parte da capital, põem em dúvida todo o resultado do pleito.

Também o PMDB, partido que integra a Frente liderada pelo PRN, do candidato Renan Calheiros, decidiu entrar no TRE de Alagoas com um pedido de anulação geral do pleito, também com os mesmos argumentos do PT e do PC do B. Ontem o comitê do PRN soube da entrada do pedido de anulação geral, mas não se pronunciou sobre o fato. Segundo o coordenador do departamento jurídico do partido, Paulo Newton, o PRN a princípio nada tem a contestar. O TRE de Alagoas colocou o pedido na pauta, mas ele ainda não tem data para ser apreciado pelo Plenário do órgão.

O candidato Renan Calheiros concede hoje uma entrevista durante a qual, mais uma vez, pretende revelar novas provas sobre a fraude na eleição de 3 de outubro.

Depois de duas semanas da mais amarga depressão, quanto sentiu o gosto da derrota em Alagoas, ontem voltou a brilhar, finalmente, a estrela do líder do Governo na Câmara, Renan Calheiros. teve uma audiência de uma hora e meia com o presidente Collor, da qual saiu afastando os rumores de um estremecimento entre os dois, e conseguiu afinal ver suas denúncias de fraude na eleição comprovadas pelo TRE com ampla repercussão nacional.

- Eu mostrei as provas da fraude ao presidente e ele ficou chocado - relatou Renan, que levou ao Palácio do Planalto uma pasta cheia de cópias de boletins de urna adulterados.

Segundo Renan, o presidente ficou muito preocupado com o andamento das eleições em seu Estado, mas aconselhou-o a aguardar uma decisão do TRE ao saber que o líder do Governo estuda a possibilidade de pedir a anulação total do primeiro turno. O líder pediu a Collor que o ajude a fazer "uma eleição limpa" em Alagoas. O presidente respondeu que está a disposição, embora tenha deixado claro que se manterá neutro no segundo turno da eleição.

Ontem, depois do encontro com o presidente, Renan foi ao Ministério da Justiça e desfilou pelo Congresso - pela primeira vez com ares de vitorioso, esquecendo-se da derrota do primeiro turno.

Cabral reassume o Congre[illegible] e vai contar tudo da trib[illegible]

BRASÍLIA - O ex-ministro da Justiça Bernardo Cabral reassumiu ontem suas funções parlamentares e fez questão de assegurar que "continua defendendo o Governo Collor". Mas possivelmente amanhã usará a tribuna, durante a sessão da Câmara, antecipando o cumprimento da promessa de apontar um por um os responsáveis pelos 14 erros jurídicos, que lhe foram imputados, marcado anteriormente para quinta-feira em entrevista coletiva.

Cabral chegou ao gabinete às 14h30m. Em seguida foi assediado por diversos deputados, que foram lhe dar os votos de boas vindas. Só saiu de lá às 16h30m, para comunicar oficialmente seu retorno ao vice-presidente da Câmara, deputado Inocêncio de Oliveira (PFL-PE), e depois ao presidente, deputado Paes de Andrade (PMDB-CE).

Bernardo Cabral disse ser um homem tranqüilo e por isso não "tenho pressa de me defender dos erros que me foram imputados". Segundo ele, vai apontar os verdadeiros responsáveis [illegible] mais falará, a não ser que [illegible] sejam feitas em tons de [illegible] O ex-ministro disse que [illegible] erros durante o tempo em [illegible] executivo, mas não [illegible] imputados por outros [illegible] Governo. E disse que [illegible] ca, "porque achava que [illegible] uma equipe".

Assegurando que continua[illegible] do o Governo Collor, Cabral [illegible] va para participar da sessão [illegible] às 18h30m, onde prosseguirá [illegible] do projeto de suplementação [illegible] ria, de Cr$ 2,5 trilhões, [illegible] o Judiciário e o Legislativo [illegible] enfrentar suas despesas.

Indagado por uma repórter [illegible] mance com a ministra da [illegible] Cardoso de Mello, havia [illegible] limitou-se a sorrir. Tampouco [illegible] se definiu sobre a que [illegible] filiar-se. Atualmente ele é [illegible] lamentar sem partido na Câmara.

Blumenau ainda tem sete desaparecidos

Porto Alegre - Além dos 18 mortos já resgatados depois do temporal de domingo na cidade de Blumenau, em Santa Catarina, mais sete pessoas estão desaparecidas. Mal equipado, o Corpo de Bombeiros da cidade trabalha lentamente na remoção dos entulhos no bairro Garcia, principal local da tragédia. Além de toneladas de barro e pedras que desceram dos morros, o riacho Garcia também tem vários pontos obstruídos. É aí que os bombeiros centralizam as buscas dos desaparecidos.

Uma das maiores tragédias ocorreu na família do vigia Maurício Silveira, de 22 anos, que pode ser o único sobrevivente das seis pessoas que viviam numa casa as margens do riacho. Ele saiu para trabalhar no sábado a noite e quando regressou, no domingo após o temporal, não encontrou o pai, a mãe e os três irmãos. Ele está recolhido em um albergue, assim como outros 500 flagelados.

Os prejuízos são calculados em Cr$ 1 bilhão e 150 casas desabaram ou estão condenadas, devendo ser derrubadas. As cidades mais atingidas, além de Blumenau, são Rio do Sul e Rio do Oeste. No Rio Grande do Sul há 2.300 pessoas desabrigadas em consequência das fortes chuvas do fim de semana. A maior parte mora em cidades da região central do Estado, banhadas pelos rios Jacui e Cai. Desde ontem o tempo melhorou e o sol deve permitir um rápido retorno dos desabrigados as suas residências.

Sai novo pacote de desregulamentação

BRASÍLIA - O presidente Fernando Collor anunciará hoje o quarto pacote de desregulamentação da economia. Entre as decisões mais importantes estão o fim dos cartéis de distribuição e de transportes de combustíveis e de esvasilhamento e distribuição da gás de cozinha. Também será alterada a lei ferrari, que regula a revenda de veículos novos. O setor terá maior flexibilidade de ação, as concessionárias serão liberadas para praticarem os preços que quiserem e as oficinas autônomas poderão ser credenciadas pelas montadoras para prestarem serviços de manutenção dos veículos.

A comissão de desregulamentação, presidida pelo secretário geral da Presidência da República, ainda fechada, ontem à noite, o pacote de medidas que será anunciado hoje. Ao contrário, porém, do que se previa anteriormente, não sairão medidas para as áreas de portos e de telecomunicações. O Governo pretendia, com o pacote, acabar com o cartel das listas telefônicas e permitir maior participação da iniciativa privada no setor de telefonia.

Governo acha que a inflação está caindo

Brasília - A equipe da ministra da Economia, Zélia Cardoso de Mello, fez uma avaliação otimista da política econômica e da trajetória da inflação nos últimos 90 dias, na reunião de balança que realizou ontem. A conclusão é de que a inflação está sob controle e em queda, apesar dos efeitos do choque do petróleo e agrícola, da indexação informal e do ano eleitoral.

- Essa é uma grande vitória do aperto monetário - ressaltou o secretário executivo do Ministério, Eduardo Teixeira, lembrando que a política monetária atenuou os efeitos do choque do petróleo na economia.

O mais importante, na avaliação do secretário de política econômica, Antônio Kandir, é que o Governo praticou nesse período uma política realista de tarifas pública.

- Nã[illegible] quisemos cair na tentação de controlar a inflaç[illegible] por métodos artificiais - observou o secretário, ressaltando que esse erro pode ser considerado a raiz do processo inflacionário.

Para a equipe econômica, os números divulgados ontem pela Fipe comprovam a tendência de queda da inflação. O índice de outubro será menor do que o de setembro, acreditam os técnicos. O secretário executivo Eduardo Teixeira acha que só não dá para prever a velocidade da queda da inflação por causa dos efeitos do choque do petróleo, que ainda poderão influir internamente. Ele lembra que o barril do petróleo passou de 16 para 40 dóla-

Gleica revela que o alvo [illegible] seqüestro seria o seu [illegible]

SETE LAGOAS — Os seqüestradores da psicóloga Gleica Maria, libertada sexta-feira, tinham a intenção de tomar como refém o empresário Antônio Pontes, pai de Gleica. Essa versão foi contada a psicóloga pelo único seqüestrador que manteve contato com ela durante o período de 18 dias de cativeiro. Segundo ela, o seqüestrador lhe contou que esperava a chegada de Antônio Pontes na garagem do edifício na noite de terça-feira, dia 25 de setembro, mas ela chegou primeiro. O empresário chegou dez minutos depois à garagem.

Ontem pela primeira vez Gleica falou sobre o seqüestro. Bastante emocionada, chorou várias vezes durante a entrevista. Em determinado momento, a emoção foi tanta que seu pai, Antônio Pontes, pediu um tempo [illegible]ra que ela se recuperasse.

Gleica voltava do serviço quando tudo começou. Depois de estacionar o carro, um Monza, dentro da garagem do edifício onde mora, ela deparou com um homem de rosto coberto que a obrigou a entrar novamente no carro. No primeiro momento ela achou que se tratava de uma brincadeira.

— Ele tomou a direção e mandou que eu ficasse agachada no carro. Pediu também para que eu não olhasse para ele, senão me mataria — contou.

No trajeto até o cativeiro o seqüestrador tentou parecer um ladrão de carros. Disse inclusive que só queria o carro e que a deixaria num local em que ela poderia telefonar para os pais e dizer onde estava.

Em determinado momento, depois de andar vários quilômetros, o seqüestrador a obrigou a prosseguir a viagem no porta-malas do carro. Ela ainda conseguiu abrir o porta-malas, mas não teve coragem de saltar.

— Isso é um seqüestro? — perguntou ela ao bandido, quando chegaram ao local do cativeiro. Segundo Gleica o seqüestrador confirmou que se tratava de um seqüestro, mas que o alvo seria Antônio Pontes. Disse para que ela não gritasse pois dois "[illegible]" iriam vigiá-la.

Gleica Maria foi colocada, então, num buraco ou grota, — ela não soube precisar — revestido de pedaços de madeira e com o chão de terra forrado e jornal. Nesse espaço ela mal conseguia ficar de pé, mas conseguia se deitar. Havia apenas um feixe de luz que [illegible] Gleica, parecia que [illegible] perto.

Logo depois de ser [illegible] Gleica foi amarrada, [illegible] xou o local e voltou [illegible] que já havia sido [illegible] família e exigido o [illegible] o início de uma história de [illegible] durar 18 dias. O seqüestrador [illegible] contato com Gleica [illegible] tratou de deixar comida [illegible]

O único contratempo [illegible] alimentação ocorreu quando [illegible] ficou alguns dias [illegible] quatro latas de [illegible] latas estragaram e [illegible] tentar com apenas uma.

Comeu um pouco [illegible] resto para o dia seguinte [illegible] atacaram o alimento. [illegible] ocorresse novamente. [illegible] tos e refrigerantes.

O seqüestrador dizia [illegible] podia ir todo os dias [illegible] a Polícia estava atrás dele.

— De um domingo [illegible] ele não apareceu [illegible] sido enterrada viva — [illegible] que, acorrentada, era [illegible] suas necessidades [illegible] buraco.

O pior momento vivido [illegible] quando uma cobra rondou [illegible] buraco — mas não [illegible] Ela espantou o réptil com [illegible] madeira arrancado da parede [illegible] Ela contou ontem na entrevista [illegible] dois dias sem dormir com [illegible] cobra voltasse.

Ainda antes de ser [illegible] foi retirada do buraco pelo [illegible] e levada de olhos vendados [illegible] no meio do mato, onde [illegible] Permaneceu nesse local por um [illegible] até que o seqüestrador voltou [illegible] dentro de um carro. Eles tomaram [illegible] trajeto até que finalmente [illegible] mandou que ela descesse do [illegible] rasse por dez minutos até sair [illegible] indicação da Clínica Serra Verde [illegible] pai foi buscá-la, foi levá-la [illegible] seqüestrador. Em nenhum [illegible] Gleica o observou. Não sabe [illegible] sua cor. Toda vez que falava com [illegible]

Domingo tem VIDEO CLUBE

LANÇAMENTO

AIRSPLIT

NOVA TECNOLOGIA EM AR CONDICIONADO

Springer Carrier

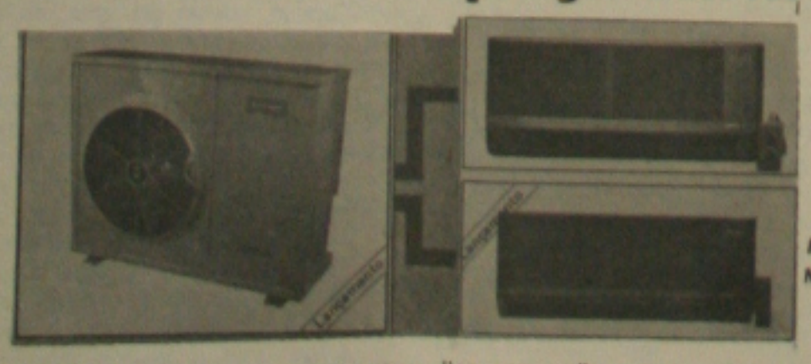

MX
MQ
MXe
MQe

• Unidade compressora remota, que o torna "SILENCIOSO."
• Não quebra parede, permacendo intacta sua arquitetura.
• Uma única unidade compressora que atende "TRÊS" aparelhos instalados em ambientes diferentes, com comandos independentes de temperatura e operação.

R. Zoqueu Brandão, 481 - Fone: 222-3372 222-3349 231-8908

AIR SPRING REFRIGERAÇÃO

ADOLESCENTE

Forum debate todos os seus problemas

(PÁGINA - 2)

POLÍCIA

Filho de prefeito assassina cidadão

(PÁGINA - 4)

MOBILIZAÇÃO

Escolas paralisam as suas atividades

(PÁGINA - 3)

Sapateiros reclamam da crise

...enfrentam dificuldades com a falta de serviço. (Foto Luiz Carlos Moreira).

Com a crise econômica do país, os sapateiros estão encontrando sérias dificuldades de sobrevivência. O conserto do sapato velho realmente tem um custo bem inferior do que os calçados novos comercializados no centro de Aracaju, no entanto a procura para consertos de sapatos tem caído sensivelmente depois das medidas econômicas adotadas pelo Governo Federal.

É a população de baixo poder aquisitivo quem procura os serviços dos sapateiros na capital. Com as medidas adotadas pelo presidente Fernando Collor de Mello, que, provocou arrocho salarial e a conseqüente queda do poder aquisitivo da população brasileira, o comércio de sapatos velhos tem sofrido as conseqüências.

Segundo depoimentos de alguns sapateiros, a situação é tão difícil que muitos deles "fazem das tripas coração" para assegurar as despesas com a família. Eles alegam que o montante que conseguem arrecadar com o conserto dos sapatos velhos é suficiente apenas, mesmo assim com bastante sacrifício, para assegurar a alimentação. "O lazer nem pensar, a gente nem tem como se divertir porque o dinheiro não dá", declarou Valdomiro Rodrigues.

Ele observou que nos últimos três meses o comércio caiu sensivelmente. A queda no comércio, conforme os seus cálculos chega a ser de 50%. "No ano passado as coisas aqui eram melhores, mas este ano. depois das medidas do presidente Collor, a situação ficou difícil", desabafou o sapateiro. Ele é soldador e pretende largar a profissão de sapateiro, mas declarou que não está encontrando emprego e por estes motivos ainda não abandonou a sua tenda no centro da cidade. "Aqui está difícil, se eu arranjasse um emprego eu largaria, mas emprego também não está fácil", finalizou Valdomiro.

Outros porém, acreditam que o comércio tenha melhorado em cerca de 10% nos últimos dois meses. Mesmo assim estes sapateiros consideram baixo o comércio. na opinião de Sirilo Domingos da Silva, a situação está difícil, mas o dinheiro arrecadado com consertos de sapatos tem sido suficiente para assegurar as despesas em casa. "A sorte é que eu não pago aluguel. O dinheiro dá apenas para a alimentação. Está apertado mas dá para levar", observou o sapateiro.

Produção de laranja será das melhores

Apesar da entressafra, época em que a produção é limitada em cerca de 10 por cento da produção anual, os citricultores em Sergipe esperam ter uma das melhores produções de laranjas este ano. Está prevista até o mês de março uma produção de 800 mil toneladas do fruto incluindo nos cálculos a produção já assegurada até o mês passado que alcançou a casa das 500 mil toneladas.

A avaliação foi feita ontem pelo vice presidente da Associação dos citricultores do Estado de Sergipe, (Acise), Unaldo Barbosa da Silva. Para Unaldo esta produção é suficiente para atender o mercado interno e também o setor industrial de outros Estados brasileiros, que no fim do ano passa a importar o produto de Sergipe para abastecer o mercado haja vista que em São Paulo, Rio de Janeiro, Minas Gerais e Brasília e neste período a época da entressafra.

Com relação aos preços, na semana passada a laranja foi cotada a Cr$ 10 mil a tonelada e comercializado a Cr$ 200 o cento do fruto. Com a entressafra os produtos prevêm que a tonelada chegue a ser comercializada a Cr$ 15 mil uma vez que a procura é maior e a oferta menor, mas no temporan - a partir de dezembro - o preço tende a se estabilizar em Cr$ 10 mil a tonelada. "Temos perspectiva de uma produção este ano", ressaltou o vice presidente da Associação dos Citricultores.

PEQUENOS PRODUTORES

A situação difícil é a dos pequenos produtores. Os grandes produtores têm condições de armazenamento e aproveitam para comercializar o fruto produzido na época da safra no período de maio a setembro, no período da entressafra de outubro a dezembro, período de menor produção.

Como os pequenos produtores não têm condições de armazenar a laranja, toda a produção é comercializada na mesma época e então acabam por tomar prejuízos, uma vez que os preços estão baixos na época da safra.

Os grandes produtores não. Eles seguram a produção e comercializam o produto na entressafra quando a oferta é pequena, a procura é grande e consequentemente os preços estão bem mais elevados", ressaltou o vice presidente da Entidade.

Ele destacou ainda como dificuldade a falta de um crédito agrícola específico para os pequenos produtores rurais. Segundo ressaltou, os pequenos produtores não assumem os créditos oferecidos pelas instituições financeiras, em função dos elevados índices das taxas de juros praticadas no mercado financeiro. "Desta forma não há como o pequeno produtor se beneficiar com o crédito agrícola. O ideal seria que o Governo Federal criasse um crédito específico para os pequenos produtores", finalizou Unaldo.

Citricultores colherão 800 mil toneladas de laranja este ano (Foto Luiz Carlos Moreira)

Reformulação de matrícula na UFS transcorreu normal

O primeiro dia de aula no Campus Universitário foi tranqüilo. As salas de aulas estavam esvaziadas, mas foi grande a movimentação no Campus Universitário uma vez que os dois primeiros dias é época de reformulação de matrícula, mas tudo transcorreu normalmente e a classe dissente espera o fim do segundo semestre no máximo até os primeiros dias do mês de janeiro.

A greve deflagrada pelos servidores técnicos administrativos da Universidade Federal de Sergipe, em adesão ao movimento deflagrado nacionalmente pelos servidores públicos federais, provocou atraso no início das aulas que estava previsto para o dia primeiro deste mês. Mas o Concurso Vestibular não será comprometido conforme informou ontem a assessoria de Comunicação Social da UFS.

As inscrições para o Concurso Vestibular serão abertas no dia 22 e encerradas no dia primeiro do próximo mês. A Universidade Federal aumentou em 125 o número de vagas para o próximo ano em função dos novos cursos. Dos candidatos ao Concurso Vestibular serão asseguradas 1.235 vagas. Os novos cursos são Psicologia, Informática, Ciências Sociais, e Bacharelando em Física, Química e Matemática. As provas portanto serão iniciadas no dia 13 de janeiro do próximo ano.

A GREVE

Na avaliação dos servidores técnicos administrativos o movimento grevista, que durou 27 dias, foi vitorioso uma vez que um expressivo número de cláusulas a respeito das questões sociais foram conquistadas. No aspecto econômico, os servidores esperam conquistar maiores avanços em janeiro do próximo ano, mês da data base da categoria.

...osacruzes ...o realizar ...ssembléia

...Mestre do Capítulo - ...aju-Amorc, Frater Rai... ...do Aragão, está convi... ...todos os fratres e so... ...para participarem de ...Assembléia Geral ex... ...ordinária que será reali... ...no dia 27 do corrente ...às 15 horas, nas depe... ...daquele Corpo Afi... ...da Ordem Rosacruz... ...orc.

...o caso de não haver nú... ...suficiente de Mem... ...na primeira convoca... ...haverá outra às 15 ho... ...30 minutos. Logo após ...ferida assembléia se da... ...Convocação Ritualísti... ...que poderá ter seu ho... ...normal alterado.

...entre os assuntos que ...discutidos merece ...que especial a campa... ...pró-templo. Os proje... ...iniciais concernentes a ...ação do atual Templo ...sendo desenvolvidos ...uma maneira bastante ...tiva, devendo-se inclu... ...discutir quanto à uma ...para o início das obras.

...outro ponto que por cer... ...merecerá a atenção dos ...dantes da Ordem Rosa... ...em Sergipe, é o que ...respeito a uma fórmula ...a ser definida quan... ...doações que muito ...buirão para o êxito de ...importante empreendi... ...concluiu.

Questão do menor e do adolescente em discussão

O professor Luiz da La Mora, da UFPe proferiu palestra no I Forum sobre o Menor e o Adolescente, no CIC.

Dando continuidade aos trabalhos realizados no 1º Forum de Debates sobre a Criança e o Adolescente, realizado no auditório do Centro de Interesse Comunitário Ministro José Hugo Castelo Branco, ontem o conferencista e profº da Universidade Federal de Pernambuco. Luiz de La Mora falou sobre "O Papel dos Conselhos (Nacional, Estadual, Municipal, Tutelar) criação, formação e funcionamento". Logo após a palestra, os participantes formularam perguntas para que o conferencista respondesse sobre as questões expostas por ele.

O Forum prosseguiu à tarde, com o Assessor Técnico e Advogado do Centro Brasileiro para Infância e Adolescencia (CBIA) Luiz Filipe Cunha Ramos, que abordou o tema "Reordenamento Organizacional das Instituições de Atendimento.

Como instrumento regulamentar das ações voltadas para uma parcela da população mais vulnerável aos efeitos desastrosos de uma sociedade profundamente desigual, o Estatuto da Criança e do Adolescente prevê alterações substanciais, na forma de perceber a criança e o adolescente nos objetivos dos programas sociais, abordagens técnicas no próprio destino de meninos e meninas que se encontram em situação de risco pessoal e social. Ressaltou a secretária de Ação Social do Município e Presidente do Conselho da Criança, Josefa Ayres de Goes.

Também esteve presente ao Forum de Debates ontem o vereador Jorge [illegible], representante do Legislativo Mirim, Paulo Leite, Técnico em Educação [illegible] bem, Valdiolanda Teófilo Assis, representante da Sindipema, Stela Santana, [illegible] lheira e Representante da Sociedade Sergipana de Pediatria, Antonio Carlos [illegible] Assessor de Projetos da Unicef, e [illegible] Araújo Carvalho, Presidente da Fe[illegible]

O encerramento do I Fórum de Debates sobre a Criança e o Adolescente será com trabalhos em grupo, Mesa Redonda com a participação de deputados e [illegible] em educação. A secretaria de Ação Social, Josefa Ayres de Góes, fará o encerramento do Forum de Debates.

Tiradentes abre mais um curso

O Centro de Processamento de Dados das Faculdades Integradas Tiradentes, fará Curso de Programação e Sistema Operacional Mumps, que será realizado na própria instituição sob o comando do Professor João Anísio Torres Dantas.

O Curso exige como requisito principal o 2º Grau completo, além de conhecimento da Linguagem de Programação, Lógica Matemática e Algaritmos. Também se torna necessário a apresentação do curriculum vitae e 01 foto 3x4.

O Departamento de Processamento de Dados das Faculdades Integradas Tiradentes avisa que o Curso tem abrangência prática, a nível de especialização e será ministrado no período de 22 de outubro a 1º de dezembro, em computadores Cobra 540. As aulas transcorrerão às segundas e quartas-feiras, das 20h às 22 horas, sexta-feiras, das 19h às 22 horas e aos sábados, das 08 h, às 12 horas.

O Curso dará direito a Certificado de Extensão de Computadores e maiores informações poderão ser colhidas no Centro de Processamento de Dados, das Faculdades Integradas Tiradentes, localizado na Rua de Lagarto, 264, ou pelos telefones 222-3288, 222-3289 e 222-3290.

Cultura vai lançar livro sobre artes

A Prefeitura de Aracaju, dentro das comemorações dos 400 anos de Sergipe, prepara através da Secretaria Municipal de Cultura o livro "Artes Plásticas em Aracaju - Sec. XX". Trata-se do primeiro e único exemplar sobre as artes plásticas sergipanas. contendo biografia das artistas que foram consagrados pela público colecionador, cujo trabalho se deve a equipe da Divisão de Memória Cultural ligada diretamente ao Departamento de Patrimonio Cultural.

Segundo Lânia Duarte, a edição é um acontecimento inusitado na história da arte pictórica em Sergipe. de maneira que a referida publicação foi realizada com o objetivo de marcar de maneira positiva as comemorações do Quarto Centenário do Estado. É importante adiantar que, além desta edição específica, a Secretaria de Cultura pretende lançar a Agenda Cultural versão 91, que vai homenagear, também, as artes plásticas, em um momento em que a Galeria de Arte "Alvaro Santos" a mais tradicional da Capital, estará completando 25 anos de existência.

Mais de 120 artistas plásticos serão homenageados neste volume cultural, entre consagrados e artistas da nova geração, centenas de informações foram catalogadas, retiradas de documentos secular. apanhadas em fontes, fidedignas, inclusive, com depoimentos pessoais de muitos pintores, a fim de enriquecer as biografias dos que compõem a referida publicação. Vamos aguardar a histórica edição de Artes Plásticas em Aracaju - Sec. XX' - diz Lânia - para que as futuras gerações possam reverenciar a nossa história, e a historia dos nossos expoentes nas artes - finalizou.

Caixa Econômica financia projeto de desenvolvimento nos conjuntos

A Caixa Econômica Federal participa financeiramente do desenvolvimento de Programas de Ação Comunitária em conjuntos residenciais em Aracaju. Dentre eles o Prodec - Programa de Apoio ao Desenvolvimento Comunitário, que é o instrumento de aplicação de politica de Desenvolvimento Comunitário nos Programas financiados pela CEF, no Sistema Financeiro de Habitação.

O objetivo principal do Prodec é promover a participação das populações, desde a discussão de suas necessidades habitacionais até a consolidação das comunidade geradas pelos programas habitacionais de natureza social.

O desenvolvimento do Prodec nas comunidades habitacionais tem, como municipios básicos, a utilização de uma metodologia de desenvolvimento comunitário que promova a participação, mobilização e organização de grupos representativos, garantindo a sua manifestação crítica tendo por base um sistema de informações permanentes e definições claras de responsabilidades.

Este trabalho está sendo desenvolvido com as quatrocentas famílias residentes no Residencial Mar Azul, localizado nas proximidades do conunto Augusto Franco, através da Servicoop - Cooperativa Habitacional dos Servidores Públicos e da Migg Ltda.

Diariamente, são desenvolvidas no Condomínio pela equipe de assistentes sociais e professores de educação física do Prodec, atividades desportivas, culturais e de lazer, visando dessa forma promover a integração de todos os condôminios, numa perspectiva de cada vez mais garantir a melhoria na qualidade de vida da população nele instalada.

Um exemplo deste trabalho foi a realização, no último dia 14, de um grande evento em comemoração ao Dia da Criança. Com início às 8:30 horas, foram realizados torneios de voleibol e futebol de salão, brincadeiras entre pais e filhos e o Festival de Jogos Populares.

A festa contou ainda com a participação da Troupe de Circo e do Teatro Popular de Aracaju, da Secretaria Municipal de Cultura. Houve apresentação de Coral, peças teatrais e coreografias infantis. Todas as apresentações foram feitas pelos próprios moradores do Comdomínio.

O evento teve encerramento às 19 horas, com o show do grupo Xadrez. Toda essa festa foi possível graças ao empenho dos moradores do Mar Azul e do trabalho da equipe do Prodec e da Serv coop, que juntas estão planejando outras atividades semelhantes para o Condomínio.

Município presta serviço de assistência a carentes

Dentro das metas traçadas pelo Projeto Esperança, coordenado pela Primeira Dama do Município de Aracaju, Tânia de Oliva Mota, direcionadas para o atendimento a população mais carente de Aracaju, a médica Mariamália Miltow Andrade assistiu ontem à tarde, a moradores do São Conrado na rua Mangabinha. As consultas são feitas gratuitamente de modo que todos sejam medicados.

Tânia de Oliva Mota disse que o Projeto Esperança continua no seu trabalho diário de atendimento à população mais humilde da nossa cidade, com profissionais da área médica visitando, consultando, fornecendo e principalmente orientando a medicação aos moradores da área periférica que em decorrência da situação absoluta de pobreza não têm condições de pagar consultas e comprar os remédios passados pelo médico.

A primeira Dama do Município, ressalta que diversas pessoas residentes em bairros periféricos, já foram assistidas pelo Projeto Esperança. Esse tipo de trabalho, frisa Tânia vai continuar sendo realizado em toda administração do prefeito Wellington Paixão.

O Projeto Esperança não se limita apenas a assistência médica, mas atinge outros setores, visando unicamente o bem-estar das famílias carentes. Essa iniciativa do Projeto Esperança-disse Tânia Mota, tem o total apoio do prefeito Wellington Paixão, no sentido de levar o melhor para o aracajuano, sobretudo, o mais necessitado.

Literatura será destaque dentro de festividades

Para comemorar a Semana do Livro e da Biblioteca, a Secretaria de Estado da Cultura e Meio Ambiente e Fundesc através das Bibliotecas Ephifânio Dórea e Aglaé Alencar promoverão na próxima semana. de 23 a 26 diversas atividades culturais relativas a literatura. Para a abertura do evento que acontecerá as 16 horas do dia 23. usará da palavra a presidente da Fundação Estadual de Cultura Maria das Graças Barreto Souza. Em seguida. no hal da biblioteca publica será aberta a feira de livros com painéis literários e varais de poesia. Ainda nesta mesma tarde haverá a apresentação do grupo de flauta doce do Centro de Criatividade passando em seguida para a palestra que terá como título "Aspectos Históricos e Psicológicos do romance Ibiraibó de Gisela Morais. A autora estará lançando o seu livro nesta mesma tarde.

Já no dia 24, quarta feira, As 10 horas da manhã haverá a apresentação do espetáculo "As Aventuras de Uma Viúva Alucinada pelo Mamulengo de Cheiroso. Após o espetáculo haverá recreação com os alunos participantes das atividades. A tarde, as horas, será realizada a palestra "Os Livros Infanto-Juvenis nas salas de aula", proferida pela professora Lígia Sales. Para encerrar a programação desta tarde o poeta Araripe Coutinho autografará seu livro " Amor Sem Rosto". No dia 25, quinta feira a manhã será preenchida a partir das 10 horas pela recreação com os alunos dos colégios instalados próximos à Biblioteca. À tarde, a partir das 15 horas haverá a apresentação do grupo Calumbi Mirim da cidade de Laranjeiras. Já às 16 horas o bibliotecário Justino Alves Lima destacará em sua palestra o tema "Biblioteca e Sociedade". As 17 horas será realizada uma recreação com os alunos visitantes da mostra. A tarde. a partir das 16 horas a professora Lídia Silva Melo destacará como palestrante o tema "A Queda da Linearidade do Livro Infanto-Juvenil". As 17 horas dois autores darão autógrafos dos seus trabalhoc. O primeiro deles, Ronaldson, destacará os seus posters-poemas; o segundo, Jaime Norberto mostra seu livro Atrás do Olhar. Por fim, o Grupo Teatral Imbuaça apresentarão a peça "As Irmãs Tenebrosas."

Centro terá suas aulas reiniciadas

As aulas do Centro de Estudos Supletivo do 1º Grau, localizado no bairro Siqueira Campos, que estavam paralisadas há quatro meses, voltaram à normalidade hoje. As aulas foram interrompidas, devido as reformas de ampliação determinadas pelo prefeito Wellington Paixão, no sentido de aumentar o número de vagas para os interesses em concluir o curso do primeiro grau. Hoje, o Centro só dispõe de 465 vagas por semestre.

As obras se fizeram necessárias, tendo em vista que a procura pelo curso aumentou, estrapolando o número de vagas que o Centro Supletivo dispunha. Visando atender a todos, o prefeito achou por bem reformar o núcleo educacional de modo que no próximo semestre novos alunos possam ser beneficiados - explicou a secretária municipal de Educação Ada Augusta Celestino, acrescentando que por outra visão da situação, o prefeito não observou apenas a importância do ensino, mas, também as condições de trabalho que no seu entender são fundamentais, para que o educador possa desenvolver melhor suas tarefas, beneficiando o alunato - disse Ada.

A diretora do Centro Supletivo, Léa Maria Sobral, disse que as obras de ampliação ainda não foram concluidas, porém, uma parte do Centro educacional está pronta, justamente nessa area é que as aulas serão ministradas. Léa explicou que essa medida tem como objetivo não sacrificar tanto o calendário escolar e, consequentemente, os alunos.

Paixão trabalhando pela educação.

Negociacão salarial da Emurb continua sem uma definição

O presidente da Emurb, Waldemar Bastos Cunha, voltou a esclarecer que a diretoria da empresa municipal continua aberta ao diálogo com seus funcionários e que, no momento, está apenas aguardando que estes servidores tomem a decisão de indicar quais são os seus legítimos representantes que deverão participar das negociações salariais. Estas negociações, segundo o presidente, foram interrompidas com a renúncia do presidente e do vice do sindicato dos empregados da Emurb, já que a pessoa que tomou de "assalto" e se "auto-investiu" na presidência do sindicato não é reconhecida pela maioria esmagadora dos funcionários da Emurb.

Desta forma, afirmou Waldemar Bastos Cunha, estamos impossibilitados de negociar com os funcionários, pois representantes ainda não foram constituidas e, apesar de termos o maior interesse em reiniciar estas conversações, estamos eqüidistantes deste problema "já que a diretoria da Emurb não se envolve nas questões internas do sindicato porque entendemos e respeitamos a instituição sindical como instrumento legal de defesa dos interesses dos trabalhadores". Mesmo com esta indefinição, o presidente disse que a diretoria da Emurb continua honrando o compromisso assumido no início da sua gestão no sentido de recuperar as perdas salariais deste 1987 "o que estamos fazendo mensalmente".

Ele fez questão de salientar que não tem fundamento o "boato" de que esteja havendo pressão ou coação por parte da diretoria junto aos funcionários."Essas mentiras partem de pessoas que desejam unicamente a representação sindical para não trabalharem e, por isso mesmo, não são reconhecidos pelos funcionários como seus legitimos representantes". O presidente da Emurb garantiu que comparecerá à reunião marcada para amanhã na Delegacia Regional do Trabalho, "em respeito ao órgão do Ministério do Trabalho, na hipótese alguma, iremos negociar [illegible] não tem legitimidade para falar [illegible] dos empregados da empresa [illegible] "Ele confirmou que "enquanto [illegible] mos aguardando que os funcionários [illegible] Emurb indiquem os seus representantes que irão negociar com a diretoria da empresa"

Valdemar Bastos, presidente da Emurb

Secretaria elabora programa para comemorar os 400 anos

Para comemorar os 400 anos de Sergipe, a Secretária Municipal de Cultura, elaborou programação especial, englobando dezenas de publicações que visam divulgar os valores locais, ressaltando desta forma, trabalho do interesses da população.

Dentro da programação constam os seguintes trabalhos: Agenda Cidade de Aracaju. Calendário das Festas dos Orixás de Aracaju, A Prática do Culto Agro-Brasileiro em Aracaju, Candelária - Uma Mulher da Vida. Simbolos Municipais, Exemplares da Arquitetura Oficial de Aracaju. A Barra de Viver. A Fúria da Raça, Coisas Assim, Artes e Artistas Plásticos em Aracaju no Sec. XX, Manifestações de Arte Dramática em Aracaju, Padre Pedro - O Homem e o Santo.

A agenda cultural retrata a evolução urbana da cidade de Aracaju, valorizando as matas mais importantes, com inclusão de poemas sobre a capital e ilustrações.

O Calendário dos Orixas é uma relação de todos os terreiros de umbanda e candomblé com seus respectivos festejos nas datas comemorativas.

A Pratica do Culto Afro-Brasileiro é dividido em dois volumes. O primeiro o livro de Lê, com declarações do babalorixá Gilberto da Silva (Lê), com detalhamento da prática religiosa do terreiro Oxossi Tauamim. O II volume retrata a ebama Marizete.

Candelária - Uma Mulher da Vida - abre a série Tipos Populares. O livro é rico em depoimentos da meretriz mais famosa de Aracaju.

Simbolos Municipais - Resultado de uma pesquisa efetuada pelo Arquivo Publico Municipal, descreve o Brasão, a Bandeira, o Emblema e tudo do que se refere aos símbolos do município.

Exemplares da Arquitetura Oficial de Aracaju - Resultado de pesquisas desenvolvida pela Divisão de Patrimônio, detalhamento de monumentos da Arquitetura Oficial.

A Barra de Viver - Resultado de uma série de palestras e debates ocorridos em maio de 1989 [illegible] "A Barra de Viver", promovido pelo Setor da cultura negra.

A Fúria da Raça - Recorte histórica dos 20 anos em que [illegible] solidou a conquista de Sergipe.

Coisas Assim - Seleção dos melhores artigos escritos por [illegible] Fontes no Jornal Folha da [illegible] 1981 e 1989.

Artes e Artistas Plásticos no Século XX - Album contendo biografias e fotos dos artistas plásticos consagrados pelo público da capital no século.

Aspectos da Música Popular em Aracaju no Séc. XX - Album contendo biografia, aspectos curiosos [illegible] dos artistas consagrados pelo público neste século.

Manifestações da Arte Dramática em Aracaju - Album contendo resultado de pesquisas das peças teatrais apresentadas ao publico da capital em seus vários (alguns já extintos) teatros.

Padre Pedro - O Homem e o Santo - Resultado de pesquisa da série Tipos Populares que visa preservar a memória de pessoas [illegible] das do domínio público em Aracaju.

Rede de Ensino no Dia de Luta paralisa aulas

Os estabelecimentos de ensino da rede estadual tanto da capital quanto do interior do Estado, a exemplo de todo País, estarão com suas portas fechadas hoje, quando seus alunos não assistirão aulas. É que será comemorado o Dia Internacional de Luta em defesa da escola pública e gratuita onde todos os países do Continente Americano paralisarão suas atividades escolares.

Segundo Hamilton Santana, presidente do Sindicato dos Trabalhadores em Educação do Estado de Sergipe (Sintese), o Dia Internacional de Luta foi decidido em agosto deste ano, em São José da Costa Rica, durante assembléia mundial da Confederação Mundial da Organizações de Profissional de Ensino (Cnope) Também participou do evento a Confederação Nacional dos Trabalhadores em Educação (Cnte) que é a entidade maior da educação no Brasil, onde o Sintese é filiado.

De acordo com o sindicalista o eixo da comeoração desssa data - que tem nessa quarta-feira o seu primeiro dia e se repetirá nos próximos anos - é a luta pela gestão democrática nas escolas públicas e gratuitas, melhoria da qualidade de ensino melhores condições de trabalho e um salário mais digno e uma reciclagem para os professores.

PROGRAMAÇÃO

A programação em comemoração a esse dia é nacional. Assim, conforme revelou Hamilton, a partir das 15:00 horas de hoje, será distribuido em todo o país carta aberta à população denunciando os problemas da educação, também alertando as autoridades para a prioridade da educação e conclamando os pais e alunos e os setores populares a lutarem em defesa da escola pública e gratuita.

Declarou ainda que em Aracaju cerca de cinco mil cartas estarão sendo distribuidas a população no centro da cidade, em especifico, no calçadão da João Pessoa, pelos professores. Já no interior serão distribuidos uma média de mil cartas para cada município.

O presidente do Sintese espera que a comunidade venha apoiar e realmente defender a escola pública depois dia Internacional de Luta, pois somente assim todos - alunos, professores, pais e população - ao se somarem, poderão impedir que as escolas funcionem sem nenhuma condição física, sem giz, apagador, carteira, material didático, e que os pedagogos percebam salário mais dignos.

Ao concluir, informou que o quadro da educação no Brasil é muito triste, pois há 40 milhões de analfabetos, 8 milhões de criança, de 7 a 14 anos estão fora das escolas e dos alunos que ingressam no primeiro grau apenas 10 por cento concluem a 8ª série conforme dados do Ministério da Educação e Cultura (MEC).

MUNICÍPIO

Apesar dessa quarta-feira ser comemorado o Dia Internacional de Luta em defesa da escola pública os estabelecimentos de ensino do município terão aula normalmente ao contrário das escolas estaduais.

Segundo Jorge Carvalho, presidente do Sindicato dos Professores de Ensino do Município de Aracaju (Sepuma), isso ocorrerá porque não foram convidados pelos organizadores do evento ao Estado e participar do ato público em comemoração a data. Mas mesmo assim, afirmou, apoiamos o movimento e no dia de hoje conscientizamos os alunos em suas salas de aulas, de que é preciso lutar por uma melhor condição de ensino, prédios em condições de uso, a não falta de material didático e um salário mais justo para os educadores.

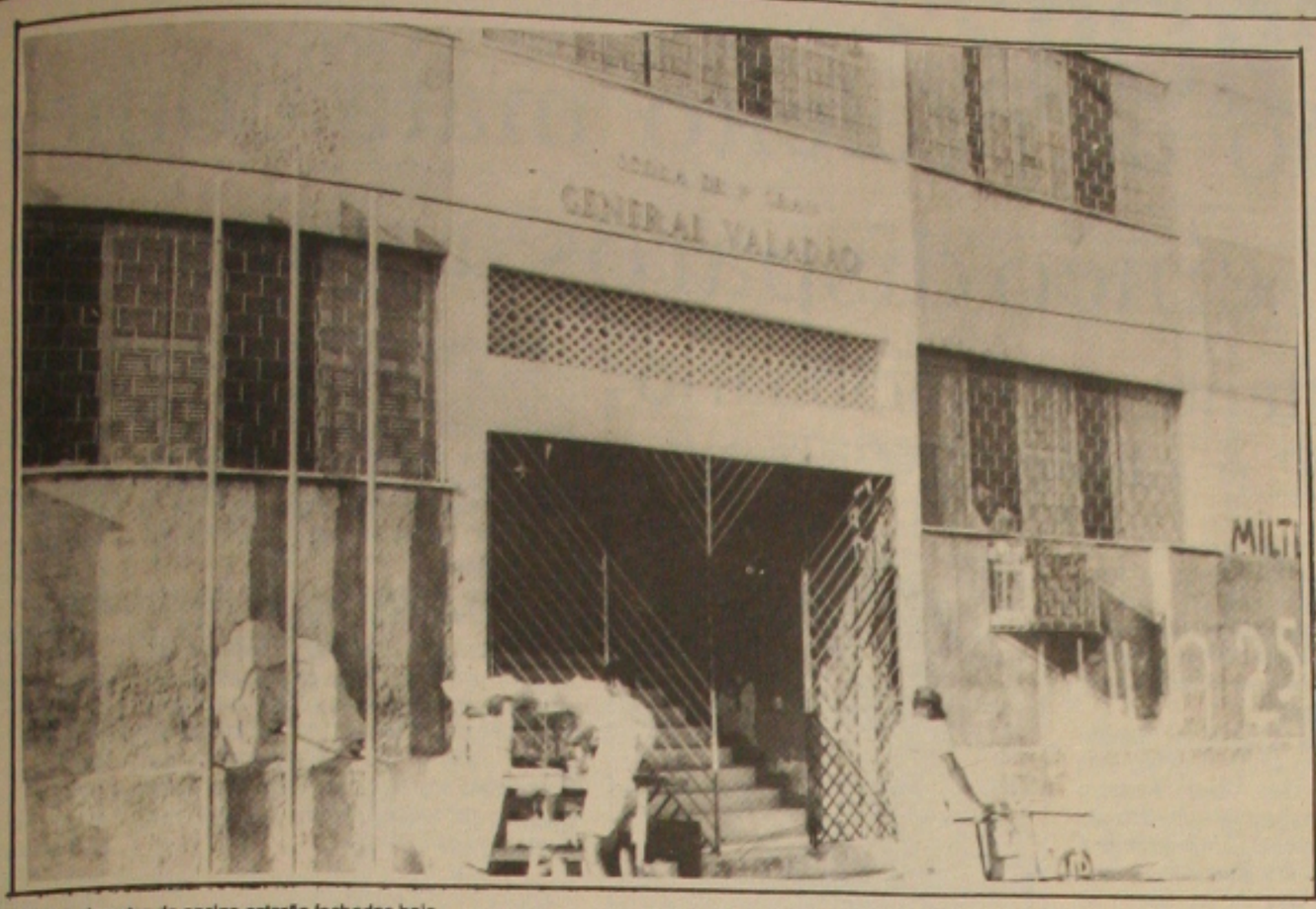

Estabelecimentos de ensino estarão fechados hoje.

Oficinas mecânicas autônomas serão credenciadas pelas montadoras

As oficinas mecânicas, poderão ser credenciadas pelas montadoras como prestadoras de servico autorizado. Esta é uma das alterações da Lei Ferrari, que regula a revenda de veiculos automotores novos e que devem ser anunciadas ainda esta semana pelo presidente da República, Fernando Collor de Mello.

Com isso, o chefe da nação vai autorizar a liberdade de preços para as concessionárias, que poderão ainda vender para cliente fora de suas regiões de atuação, desde que não tomem a iniciativa de venda e as já existentes, não terão direito de preferência na abertura de novos pontos de venda nas suas bases territorials.

Na opinião dos gerentes das concessionárias da capital sergipana, entrevistados pela reportagem da GAZETA DE SERGIPE, é muito complexo este pensamento do Governo Federal, tendo em vista que para a oficina mecânicas prestarem serviços autorizado é preciso ter muita estrutura e uma determinada condição financeira, pois custa muito caro.

Disseram que tem de ter recursos pode ser necessário dinheiro para se ter as ferramentas necessárias, e ainda pagar as passagens de avião ou ônibus, além de estadias mensais até São Paulo, para os empregados fazerem cursos nas fábricas sobre parte eletrica do veiculo, suspensão, freio, transmissão automática, rodas entre outros que dizem respeito ao carro.

O gerente de serviço da Cimavel, Unaldo de Azevedo, por exemplo, disse acreditar que as oficinas mecanicas, principalmente as da capital sergipana, não terão condições de prestar serviço autorizado por achar que custa caro e elas não dispõem de estrutura. "E necessário se ter ferramentas e mecânicos aptos a prestar qualquer assistencia técnica com cursos feitos nas fábricas, pois a cada dia os carros se sofisticam", declarou.

Os entrevistados disseram que com a falta de estrutura das oficinas quem perderá é o cliente que colocar o seu veículo em uma delas para fazer serviços autorizados, em razão de que só terá prejuizo, haja vista que não terá em boas condições e terá que gastar novo dinheiro em uma concessionária que tem a perfeição, a qualidade e garantia.

Ao finalizar revelaram que se realmente as oficinas estivessem aptas a fazer esse trabalho não seriam contrarios, tendo em vista traria mais facilidades para o cliente. Por outro lado,, os proprietários de oficinas entrevistados pela reportagem da "GS" garantiram que terão condições de prestar serviços autorizados nos automóveis a exemplo de Messias Santos, dono da oficina Mecânica Messias.

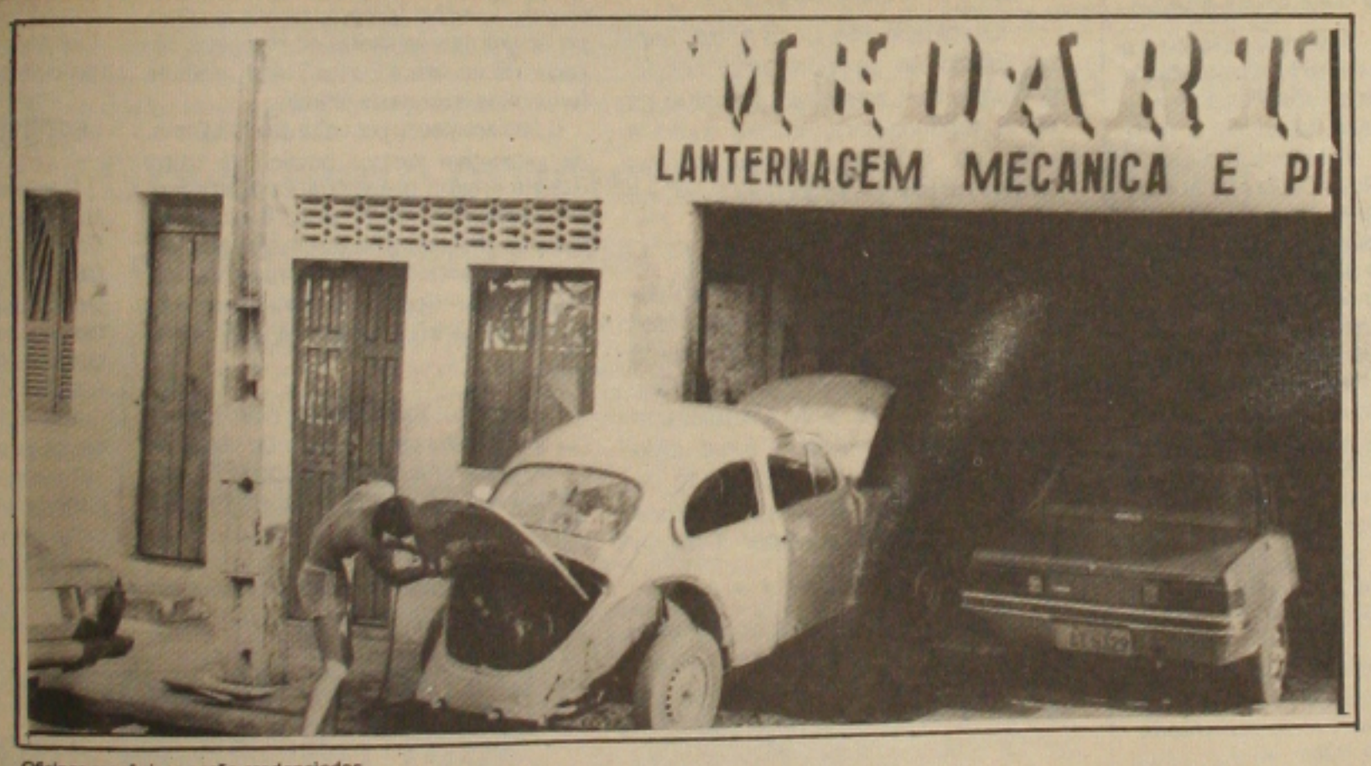

Oficinas mecânicas serão credenciadas.

Forum Regional subsidia política econômica

Visando contribuir de forma prática e real com as diretrizes de política econômica para a agricultura a serem implementadas na região Nordeste, o Forum Regional de Secretários de Agricultura arregimentou subsídios, objetivando modificações e ajustes à política governamental. Pois que os secretários entendem que as diretrizes reúnem várias medidas positivas mas que necessitam ser contemplados outros aspectos da nossa realidade econômica e social para que a agricultura nordestina tenha uma participação relevante na produção nacional. A informação é do secretário Paulo Carvalho Viana, de Sergipe e coordenador regional do Forum de Secretários, que enfatiza um levantamento dos diversos prismas ao tempo em que foi formalizado documento apontando incongruências.

De acordo com Paulo Viana, os secretários observaram que as diretrizes têm vários equívocos e omissões que devem ser corrigidos, para que o custo social das decisões a serem tomadas, não seja excessivamente elevado que suas conseqüências políticas e sociais não sejam desastrosas para as regiões mais pobres mesmo com o Governo distribuindo de 05 a 07 milhões de cestas básicas para o atendimento das necessidades mínimas de 35 a 40 milhões de brasileiros desempregados e famintos.

O primeiro desses equívocos aparece quando as diretrizes encaram as forças de mercado como único mecanismo para que aconteça uma utilização eficiente dos fatores de produção descartando assim, a intervenção do Estado para corrigir as imperfeições do mercado e seus efeitos sobre o emprego e o nível de renda. O segundo equívoco se revela quando nas diretrizes não é considerada adequadamente uma política especial, na medida em que não estão formulados mecanismos que permitam a efetiva intregração econômica e social de todas as macro-regiões brasileiras. O terceiro, quando as diretrizes não assumem, explicitamente, as especificidades regionais, ferem dispositivos constitucionais que reconhecendo as desigualdades econômicas e sociais entre as regiões, acenam com vantagens orçamentárias compensatórias, como o FNE e incentivos para a irrigação no semi-árido nordestino. O quarto equívoco, quando não aprofunda suficientemente uma análise dos resultados das políticas de reforma agrária de Governos passados e não considera a reforma agrária como instrumento fundamental para fortalecer a organização social no campo. Finalmente o quinto equívoco, no que diz respeito a eliminação total dos subsídios agrícolas.

Outros aspectos das diretrizes, também, segundo Paulo Viana, foram motivo de preocupações dos secretários relativamente à pesquisa agropecuária, assistência técnica, infra-estrutura econômica, acentralização dos recursos financeiros no BNDES, privatização da classificação dos produtos de origem vegetal e capacitação da mão-de-obra rural.

Os secretários, conforme o documento, fizeram colocações visando uma revisão acurada por parte do Governo federal, diante de atitudes que foram tomadas. Tais como, a extinção da Embrater, que trouxe sérias dificuldades para os Estados manterem as Emater's e os índices de atendimento aos produtores vêm caindo ultimamente; a pesquisa agropecuária também enfrenta uma situação muito crítica, quando a Embrapa não dispondo de recursos para pagamento de pessoal até o final do ano, está prestes a suspender os seus projetos de pesquisa nos Centros Nacionais e o apoio técnico-científico às empresas estaduais.

Diante dos pontos discutidos e analisados, os secretários apontaram algumas propostas, como destinação de recursos para recuperação e ampliação da infra-estrutura nordestina, reestruturação fundiária com a retomada imediata do Programa de Reforma Agrária, desapropriação por interesse social de modo a permitir ao assentamento de produtores em novas áreas ociosas e improdutivas, dotação de recursos financeiros para consolidação dos assentamentos existentes, imissão de poesse nas áreas já desapropriadas, além de viabilização de instrumentos de crédito, entre outros, concluiu Paulo Viana.

Professor quer eleições diretas na Escola Técnica

Para que a democracia seja plena em todos os segmentos da sociedade e, principalmente no setor educacional, onde se forma os jovens, futuro deste País e nada melhor do que começar o exercício democrático, através das eleições, o professor da Escola Técnica Federal e vereador de Aracaju, Emanoel Nascimento, está defendendo eleições diretas para as Escolas Técnicas Federais do País, sobretudo, em Sergipe.

A fim de que sua tese tome corpo Emanoel apresentará requerimento na Câmara Municipal de Aracaju, e aprovado, será encaminhado para o presidente da República, Fernando Collor de Mello, com cópias para o ministro da Educação, Carlos Chiarelli, componentes do Congresso Nacional e demais autoridades do País.

Emanoel Nascimento diz que cabe ao Conselho Técnico Consultivo da Escola Técnica Federal elaborar a lista triplice a ser encaminhada ao ministro da Educação que escolhe um dos três nomes.

- Na eleição passada, inovamos e como estamos no periodo de consolidação da democracia, essa lista foi escolhida pela comunidade escolar, reunindo professores, demais funcionários e alunos. Feita a lista, esta foi encaminhada para Brasília. Agora, estamos defendendo que aquele que obtiver maior votação em cada Escola Técnica Federal, seja o diretor, porque estará representando a vontade da maioria e o melhor para a democracia é a escolha pelo voto direto - ressalta Emanoel Nascimento.

O professor e vereador revelou que comenta-se na comunidade da Escola Técnica Federal que existe um setor interessado em que não haja eleição, para escolha do novo diretor.

-Todo povo que pensa em alcançar o pleno desenvolvimento, começa pela democracia e esta tem que dar os seus primeiros passos na Educação, onde é o alicerce do homem, o maior patrimonio de qualquer nação, por isso, encampei a luta dos companheiros e vou até o fim pelas eleições diretas na Escola Técnica Federal, porque esta é a vontade da maioria esmagadora e tem que ser respeitada - concluiu Emanoel Nascimento.

Governador em exercício destacando o V Encontro

Enfatizando que ao assumir a Câmara Federal, será sempre uma voz em defesa dos interesses dos agricultores sergipanos, o governador em exercício, e deputado federal, Benedito Figueiredo, abriu oficialmente, na manhã de ontem, o V Encontro de Hortaliças da Região Nordeste. Na oportunidade, destacou a importância do encontro que ali iniciava, pela tradição sergipana de produtor de olericolas, cujos projetos tem recebido do governo do Estado todo o apoio, patenteado nos projetos de irrigação para esse tipo de cultura.

Falou ainda na ocasião o representante da FAO Juan Miller, registrando ser 16 de outubro, o Dia Mundial da Alimentação, uma das preocupações daquele organismo internacional em diversos países, a exemplo do Brasil, onde participa de projetos ligados a incentivo à produção de alimentos.

O secretário Paulo Carvalho Viana, saudou os participantes do Encontro, dando as boas-vindas aos que vieram de outros Estados, ressaltando significado do encontro, que permitirá técnicos e produtores fazerem um balanço da condução de projetos horticolas no Nordeste, trocando experiências e reciclando conhecimentos numa interação que contribuirá por certo, para a melhoria das atividades e da produção regional.

Paulo Viana conclamou os produtores a um projeto organizacional coeso, visando o fortalecimento da classe, redundando na consecução dos objetivos com maior facilidade, gerando daí, com organizações de agricultores, a implantação de agro-industrias que lhe amplie as condições de vida, melhorando a renda e reduzindo a intermediação.

Viana falou ainda sobre a necessidade de uma produção programada que traria equilibrio para o mercado e evitaria transtornos, possibilitando ainda um trabalho de exportação seguro e estável.

Na programação de ontem, o Encontro contou com palestras de Luiz Jorge Vanderley, Tarcisio da Silva Silveira e Leida Reny Borges Bressane. Para esta quarta feira, das 7 as 12 ocorrerá uma excursão a Itabaiana, área de produção de hortaliças e pela tarde, após um debate sobre a excursão, será proferida palestra sobre "Situação da Produção de Hortaliças no Nordeste.

Fatos Policiais

CAPOTAMENTO

O cidadão João Nogueira dos Santos, 42 anos, que reside à Rua Prefeito Josué Montalvão, número 232, na cidade de Tobias Barreto, está internado no Hospital Pronto Socorro Dr. Augusto Leite. Ele foi vítima de acidentes de trânsito na noite da última segunda-feira, quando viajava num carro tipo passeio e este veio a capotar por várias vezes. Segundo informações o carro foi um fusca dirigido por Maria Carla dos Santos, 41 anos, residente no mesmo endereço da vítima. Ele sofreu fratura do braço esquerdo e vários cortes pelo corpo. O acidente aconteceu na pista João Valeriano que liga a cidade de Riachão do Dantas a Tobias Barreto.

ATROPELADO

No final da tarde de anteontem na pista da Praia da Coroa do Meio, o jovem Raimundo Mendes do Nascimento, 25 anos, residente à Rua João Rocha Sobrinho, 135, Conjunto Lourival Fontes, foi atropelado por um veículo não identificado sendo socorrido por Maria Aparecida Poderoso, de 25 anos, residente à Rua Riachão, 1.473, Bairro Cirurgia. Ele recebeu várias escoriações e cortes pelo corpo e foi levado ao Hospital Pronto Socorro Dr. Augusto Leite, onde por volta das 17h30min., deu entrada.

TRATOR

O cidadão de prenome Antonio, que reside na cidade de Poço Redondo, está sendo acusado de ter atropelado com um trator o jovem Cícero José dos Santos, 23 anos, morador a Rua Nova, s/n, em Poço Redondo. Segundo informações, o trator que era dirigido por Antonio pertence a Prefeitura daquele município. A vítima está internada no Hospital Pronto Socorro Dr. Augusto Leite, com corte no ânus e outras partes do corpo, sendo socorrido por Antonio Ferreira da Silva, 35 anos.

ATROPELAMENTOS

Valter dos Santos, 50 anos e Carla Vanesa, 16 anos, levados por populares ao hospital Pronto Socorro Governador João Alves Filho, com diversos ferimentos no corpo em conseqüência de atropelamento. A menor Carla Vanesa, residente à Rua Ipanema, s/n, Bairro Industrial foi atropelada pelo carro de placa AU-0361/Sergipe, dirigido por Esteves de Tal. Já o outro atropelamento em que foi vítima Valter dos Santos, morador à Rua F/1, número 90, Conjunto Bugio, ocorreu nas proximidades do DER, sendo que o veículo não foi identificado.

MORREU

O delegado distrital de polícia da cidade de Santo Amaro das Brotas, 3º sargento PM, José de Jesus, informou ontem que no último dia 13 do corrente mês, um caminhão de marca Mercedes Benz, de placa UB-1895/Porto Alegre-RS, levando um reboque LB 1141 licenciado em Erechim/Rio Grande do Sul, de propriedade Ostra-Obras Serviços e Transportes Ltda, conduzido pelo motorista João Osnir Crovador, atropelou fatalmente o cavaleiro José Valmir dos Santos, quando este cruzava a pista de rolamento da rodovia 226. A vítima chegou a ser socorrida com vida e levada ao Hospital Pronto Socorro Governador João Alves Filho onde não resistiu e veio a falecer.

cohab sergipe

COMPANHIA DE HABITAÇÃO DE SERGIPE

AVISO DE LICITAÇÃO

TOMADA DE PREÇOS Nº 19/90

A COMPANHIA DE HABITAÇÃO DE SERGIPE - COHAB/SE comunica aos interessados que fará realizar às 9:00 horas do dia 07 de novembro de 1990, a TOMADA DE PREÇOS Nº 19/90, objetivando os serviços de complementação das obras do PARQUE DOS CAJUEIROS, localizado na Atalaia Velha, neste Estado, sob regime de Empreitada Global.

Os recursos financeiros para pagamento dos encargos decorrentes desta TOMADA DE PREÇOS, provém do Tesouro do Estado de Sergipe.

O EDITAL e seus anexos, bem como as informações poderão ser obtidas na Diretoria Técnica da COHAB/SE, situada na Avenida Adélia Franco nº 3035, nesta Capital, no horário das 7:00 às 13:00 horas.

Esta TOMADA DE PREÇOS obedece aos princípios básicos de licitação, constante do Decreto Lei nº 2.300 de 21.11.86.

Aracaju, 16 de outubro de 1990.

MARIA DAS GRAÇAS FREITAS CARDOSO
Presidente da Comissão de Licitação

GOVERNO DO NOVO SERGIPE

Domingo tem Gazetinha com Pedrito Barreto

Filho de prefeito mata comerciári[o] com cinco disparos a queima roup[a]

Mais um crime bárbaro foi registrado no interior do Estado por conotação política. Desta feita o jovem comerciário José Ederaldo de Souza, 23 anos, perdeu a vida em via pública da cidade de Canindé do São Francisco, recebendo cinco tiros à queima roupa disparados pelo menor A.F. de 14 anos, filho do prefeito local Francisco Alberto Feitosa.

O crime aconteceu na tarde de anteontem, quando José Ederaldo de Souza, estava sentado na calçada da casa do prefeito Francisco Alberto, conversando com alguns amigos, quando o seu filho A.F. friamente sacou de um revólver de grosso calibre e acionar toda carga da arma, com os projéteis acertando em cheio o pescoço, cabeça e abdomen da vítima que teve morte em seguida.

MOTIVO

A reportagem da Gazeta de Sergipe foi informada que o crime aconteceu por conotação política, já que José Ederaldo de Souza dizia abertamente que não votava nos candidatos Belivaldo Chagas e Manoel Messias, os quais eram apoiados pelo prefeito Francisco Alberto. Revoltado com a atitude de José Ederaldo, o menor A.F. começou a ameaçá-lo de morte dando um prazo apenas de oito dias. Na verdade a promessa ele cumpriu, matando o seu adversário político abertamente além de ameaçar outras entre elas, o filho do vice-prefeito, de prenome Jairson.

O criminoso é sempre visto na cidade de Canindé do São Francisco armado e dirigindo o carro da própria Prefeitura um Del Rey de chapa branca, sem que nenhuma providência tenha sido tomada por parte das autoridades competentes.

Após os disparos A.F. [...] Rey da Prefeitura e fugiu em [...] dade de Piranhas, em Alagoas [...] pela manhã ninguém sabia [...] paradeiro, entretanto, [...] esteja escondido numa fazenda [...] divisa do Estado de Sergipe [...] As investigações já estão sendo [...] 2º sargento PM, José Augusto [...] Santos e seus auxiliares.

José Ederaldo de Souza, que [...] ro, comerciário de uma Auto Peças [...] nindé do São Francisco, que [...] Otávio Fernandes de Souza, [...] teve o seu corpo removido para [...] Médico Legal/IML, onde por [...] 20:00 horas deu entrada para [...] siado pelo médico plantonista [...]

O corpo da vítima somente [...] horas foi liberado para o [...] mento sendo levado pela [...] Senhora da Glória, para ser [...] 16:00 horas no cemitério da [...] morava.

Por outro lado, em menos [...] duas pessoas perderam a vida [...] lítica além de outras ficarem [...] meira a perder a vida foi o [...] nio Carlos França Trindade, [...] foi assassinado com cinco tiros [...] disparados à queima roupa por [...] duo encapuzado que fugiu em [...] deixar pista. O crime aconteceu [...] da Laranja na cidade de [...] tem o delegado Nevilton Teles [...] nha nenhuma pista do assassino [...] de ter ouvido em inquérito [...] pessoas. Segundo informações [...] inclusive levado ao conhecimento [...] tério da Justiça, já que um [...] Juiz Federal e quer ver o [...] drez como também o mandante [...] existe suspeita que foi a mando [...]

Assaltante de funcionário da SSP é preso por agentes

Um dos assaltantes do funcionário da Secretaria da Segurança Pública, Antonio Fernandes Lima de Santana, 27 anos, foi preso no início desta semana por agentes da Delegacia Especial de Roubos e Furtos/Derof. Trata-se de Manoel Messias Limeira dos Santos, 29 anos.

Manoel Messias Limeira dos Santos, praticou o assalto no último domingo pela manhã juntamente com Alberto Alves, o "Paulista", que está foragido. Os dois armados renderam Antonio Fernandes e este último disparou um tiro atingindo as nádegas da vítima que teve de ser levado às pressas ao Hospital Pronto Socorro Dr. Augusto Leite, onde por volta das 10h40 min., deu entrada.

Antonio Fernandes Lima foi assaltado em frente ao prédio onde reside situado à rua Niceu Dantas, 269, Edifício Dunas, Atalaia Velha, assim que se dirigia para a praia e se deparou com "Paulista". Os dois chegaram a luta corporal, sendo que Fernandes terminou recebendo um tiro.

Após o assalto malogrado, Manoel Messias e Alberto Alves, o "Paulista", fugiram no Volkswagem de placa XK-4914/ licenciado na cidade de Vitória do Santo Antão, em Pernambuco, para a cidade de Garanhuns, entretanto, foram seguidos pelos policiais Rosendinho, Valdson, Messias e o Delegado Adjunto Luiz Carlos, todos lotados na Derof.

PRESO

A prisão de Manoel Messias aconteceu num posto de gasolina que fica na cidade de São Sebastião, em Alagoas, assim que ele tentava trocar o oleo do veículo. Quanto ao seu parceiro o "Paulista" conseguiu escapar. Segundo Manoel Messias, que reside à rua Josvaldo Pires, 180, na cidade de Garanhus, apenas fazia dirigir o veículo e negociava com os produtos que eram roubados por "Paulista". Ele disse ainda que todos os objetos roubados por "Paulista" em Aracaju é vendido através dele na cidade de Garanhuns.

Manoel Messias Limeira dos Santos. (Foto/SSP/SE)

Histeria faz polícia ficar de prontidao

SÃO PAULO - A onda de violência e o crescimento do número de casos de assaltos com refém provocou uma cena de verdadeira histeria anteontem à noite em São Paulo, mobilizando quase 30 viaturas das Polícias Civil e Militar e até atiradores de elite. Uma dona-de-casa que estava sozinha em seu apartamento, no 10º andar de um edifício da zona sul, assustou-se com o barulho do seu marido tentando entrar em casa. Desesperada, temendo um assalto, apagou todas as luzes e tentou ligar para a Polícia. Neste exato momento, durante uma tentativa de assalto nas proximidades, o empresário Antonio José Neto conseguiu desarmar um ladrão e fez alguns disparos. Foi o suficiente para que a dona-de-casa passasse a gritar por socorro na janela, chamando a atenção dos vizinhos e mobilizando forte aparato policial.

A movimentação da Polícia atraiu a atenção da imprensa e o "Jornal Nacional" chegou a noticiar no seu encerramento que um refém estava sendo ameaçado de morte por causa de um assalto frustrado. Quando o caso foi esclarecido, a dona-de-casa e seu marido ficaram trancados dentro de casa e não atenderam a imprensa e nem a Polícia.

O motorista Manoel Gomes da Silva Messias contou que chegava por volta das 19h30m na fábrica de espumas em que trabalha quando foi dominado por quatro ladrões, um deles mascarado e armado. Eles exigiam um carro e um videocassete e dominaram o dono da fábrica, Antonio José Neto, pedindo que ele abrisse o cofre. Como não havia dinheiro na empresa, os assaltantes tentaram levar o empresário até seu apartamento, ameaçando sequestrar um de seus dois filhos.

Soldado atira na perna de um lavador

O soldado PM, José Ailton Santos, lotado no destacamento policial da cidade de Laranjeiras, disparou na última segunda-feira, um tiro contra a perna do indivíduo Reginaldo dos Santos, mais conhecido por "Êgo", 26 anos.

O fato aconteceu no centro daquela cidade quando Reginaldo dos Santos, o "Êgo", que trabalha como lavador de carro, filho de Juvino Guilherme dos Santos e de Maria Benedita dos Santos, residente à rua Jackson de Figueiredo, 04, na cidade de Laranjeiras, resolveu tomar algumas doses de cachaça e perder a noção do que estava fazendo.

"Ego" completamente embriagado chegou na porta de uma senhora começou a urinar, sendo repreendido pela dona da casa. Insatisfeito, "Ego" foi acabar de fazer xixi na entrada da casa. Daí a polícia foi solicitada e ao chegar ao local deu ordem de prisão. O desordeiro tentou correr, foi quando o militar José Jailton sacou da arma e disparou um tiro acertando a sua perna direita.

Baleado, Reginaldo dos Santos foi socorrido pela própria polícia e encaminhado ao Hospital Pronto Socorro Governador João Alves Filho onde permanece internado em estado de observação. A ocorrência policial, foi levada ontem pela manhã pelo capitão PM, Luiz dos Santos, delegado distrital de polícia de Laranjeiras, ao conhecimento do coronel Aurino Batinga dos Santos.

Uma discussão com marg[inal] termina no xadrez da De[rof]

Uma discussão entre Carlos Vieira Santos, 25 anos e o marginal Álvaro Pimentel Barreto, também 25 anos, terminou com a prisão dos dois no xadrez da Delegacia Especial de Roubos e Furtos/Derof, além de ferimentos leves neste último.

O fato aconteceu por volta das 10h30min. de anteontem em via pública do bairro Castelo Branco, quando Carlos Vieira Santos, residente à rua América Batalha, número 08, Castelo Branco foi agredido por Álvaro Pimentel Barreto, morador na Travesa Manoel Hipólito, 08. Entretanto, este último teve o trôco recebendo duas pedradas.

Para acalmar os nervos dos dois, populares telefonaram para a Derof. De imediato, os policiais plantonistas Gilberto Inácio, Antonio Alcides e Roberto Oliveira se dirigiram para o local e prenderam os litigantes.

No ato da prisão Álvaro Pimentel estava de posse de uma faca peixeira além de alguns quilos de carne. Segundo [...] caso não chegasse a tempo [...] poderia terminar em [...] que Álvaro é muito conhecido [...] policiais por diversos crimes [...]

LANCEIRO

O ex-presidiário José Adilson [...] anos, que reside à rua Nossa [...] Dores, 01, bairro Cirurgia, [...] Delegacia Especial de Roubos [...] Derof. Ele foi preso no final [...] teontem por soldados da [...] quando aplicavam lance na [...] Atalaia Velha.

José Adilson cumpriu pena [...] ses no Reformatório Penal de [...] furto, sendo colocado [...] justiça em Liberdade Condicional [...] tanto, ele voltou a roubar [...] flagrante, podendo inclusive [...] de Detenção para cumprir [...] por reincidência de crime.

Depois de comer e bebe[r] sem pagar acabou pres[o]

Depois de comer e beber em demasia juntamente com uma mulher e um outro amigo, o indivíduo José Francisco de Jesus, 37 anos, que bancava todas as despesas não tinha um centavo no bolso e terminou sendo preso no xadrez da Quarta Delegacia Metropolitana.

José Francisco de Jesus, de residência ignorada, na última segunda-feira pela manhã sentou-se no Quiosque número 06, da Atalaia Velha, juntamente com outras duas pessoas e começaram a tomar caipirinha, cerveja e tira-gostos de carne de sol e calabresa.

A farra já estava chegando no final da tarde, foi quando a proprietária do Quiosque Maria Terezinha da Rocha, moradora à Rua B, número 910, Jardim Atlântico - Bairro Coroa do Meio, resolveu fazer o levantamento da despesa. [...] Francisco não gostou e [...] beber mais. Desconfiada [...] solveu chamar a polícia.

PRESO

Os policiais Pinheiro e [...] DM assim que chegaram [...] ram que José Francisco de [...] o débito que já estava [...] mil 530. No entanto, ele [...] que assinaria um documento [...] pagaria a dívida no final [...] diante o calote aplicado [...] terminou sendo levado [...] manece à disposição do [...] Cavalcante.

SORVETES BEIJO-FRIO
SEU PONTO DE ENCONTRO

AV. BARÃO DE MARUIM
(Entre o GALETU'S e a LOJA RADIANTE

DR. LAURO BRITO PORTO

MEDICO

Doenças dos Olhos, Nariz, Gargantas e Ouvidos
Edifício Aliança, 3º andar - Tel. 222-5844-AJU/SE

AUXILIAR DE CONTABILIDADE

Precisa-se, com prática. Carta com pretensões para a Av. Coelho e Campos, 684, nesta.

MINISTÉRIO DA MARINHA
CAPITANIA DOS PORTOS DO ESTADO DE SERGIPE

"O Capitão dos Portos do Estado de Sergipe, [...] que no período de 21/10/90 a 05/11/90, estarão abertas [...] crições para o exame a ingresso na Marinha Mercante [...] ria de praticante de prático.

Poderá inscrever-se o candidato que apresentar:

a) Documento que comprove ser brasileiro;
b) Documento que comprove ter a idade [...] anos, até o dia fixado para início da inscrição;
c) Documento que comprove conclusão do [...]
d) Prova de estar em dia com o Serviço Militar;
e) Título de Eleitor regularizado; e
f) Duas fotos 3X4, com data recente.

Maiores informações no setor de [...] timo da Capitania dos Portos, nos dias úteis, no horário [...] às 17:00 horas".

Atenciosamente.

Prefeitura

Pessoal de Jackson atento às reformas

(Página 2C)

Camarins

A Lambada está morando aqui

(Página 4C)

Garota Gazetinh:

Vencedoras irão receber premios

(Página 3C)

Dentinho pode ser o reserva

O treinador Ailton Rocha pretende ... algumas modificações no time do ... para a partida de domingo contra ... Ontem no primeiro treino com ... semana, ele deixou bem claro que ... modificações devem começar pelo co... de ataque. O centroavante Denti... apesar da fama de artilheiro que ... não emplacou no futebol ... Além da série de contusões que ... Dentinho, não empla... artilheiro, deixando muito a de... próprio atleta ontem em entrevista ... que atravessa uma má fase, ... que espera atravessar todos os ... e vir a marcar os gols que pos... Confiança ao título de campeão

... no coletivo de ontem foi ... por Audair. Não é ainda uma ... pelo treinador Ailton Ro... quase certa a presença de Au... de ataque, no jogo contra ... No meio de campo, Quinha ... de Aurélio e Batista. Pela se... afirma que ainda vai retornar ao ... titular neste campeonato. Ontem ... nos dois expedientes. Pela ... treino físico na Praia de ... um treino com bola no Sa... Ailton Rocha fez elogios ao ... que passado o período ... ficou em condições excelentes ... dos treinos proletários. ... e Marquinhos, que estiveram ... amistosos do final de semana ... time domingo.

MOTIVAÇÃO

... proletários estão bastante ... para o jogo de domingo contra o ... O fato de enfrentar o líder da ... nos seus domínios deixa no ... Confiança um peso da responsa... vencer e poder levar o time a fi... do título. Nos treinos o em... sendo notado em todas as posi... diretoria tem prestigiado, compa... incentivando os jogadores.
... o presidente Fernando Fran... a colocação de alguns ônibus ... a cidade de Itabaiana. O tor... ... deve comparecer à sede ... se inscrever, visto que serão ... poucos ônibus, no máximo três ... porque a frota da empresa que ... a Confiança foi toda desloca... cidade de Divina Pastora, onde ... no próximo domingo a pere... ... Fernando fez um apelo aos ... que possuem transporte pró... acompanhem à Itabaiana levando o ... possível de acompanhantes.

...doro apita ...o de hoje ... Batistão

... Departamento de Árbitros da ... à noite o apitador para Ser... partida que será disputada ... no Batistão válida pelo segun... campeonato sergipano. O jogo ... do último domingo e completa ... final de semana, tendo em ... participação do Lagarto no Cam... Brasileiro. O juiz central será José ... tendo como auxiliares José ... e Benjamin Oliveira Freire. ... será o juiz reserva. Por ou... Federação define até amanhã, o ... do jogo entre Itabaiana ... Os dois times solicitaram árbitro ... com base no regulamen... escolhido um juiz pertencente ... da Fifa.

O meia Balaninho terá hoje uma nova experiência, na extrema direita. (Foto Arquivo).

Sergipe terá esquema ofensivo contra Lagarto

O treinador Luiz Pondé comandou ontem a tarde o coletivo apronto do Sergipe visando a partida de hoje a noite contra o Lagarto. A torcida que compareceu ontem ao João Hora ficou surpresa com as modificações, mas viu um time totalmente diferente de outros coletivos. principalmente na sua peça de ataque. O time segundo o treinador, vai jogar ofensivamente. procurando surpreender o adversário. ''O Sergipe é uma equipe com grande potencial ofensivo e deve ser explorado por qualquer treinador. Apesar de ter o time quase definido o treiandor deixou uma duvida no ar. Ele não sabe se coloca Tobi ou Valmir, no lugar de Denilson. E que os dois treinaram muito bem. Nas demais posições o time está definido.

O coletivo de ontem, muito movimentado agradou o treinador Luiz Pondé. Os titulares venceram os reservas por 3X1. Celson Mendes foi o destaque do treino, assinalando dois gols, na vitória de 3X1. Carlinhos completou para os titulares e Leniton, marcou para os reservas. Outro que se destacou no coletivo foi o meia Paulo Sergio. Sobre as modificações na equipe, Pondé disse que conversou com Nininho e lénito explicando aos dois que apesar de serem bons jogadores Leniton já ser uma realidade no futebol sergipano , o seu esquema de jogo pelo menos para essa partida exige jogadores velozes. com potencial e características ofensivas.'' No meu time não existe titular nem reserva. A cada jogo posso fazer modificações e vai jogar, o atleta que se enquadrar melhor ao estilo de jogo escolhido para aquela partida. Portanto, o grupo entendeu minha posicão e como é um grupo unido, todos apoiaram a decisão. Vamos entrar em campo em busca de uma vitória para melhorar a classificação do Sergipe no turno e continuar pensando na conquista do título.

ANIVERSÁRIO

Na condição de vice lider do turno, o Sergipe necessita da vitória contra o Lagarto, para poder continuar pensando em classificação. O time não vem bem nos ultimos jogos, mas como teve tempo suficiente de acertar as linhas nos dias em que ficou parado, é bem provável que hoje possa surpreender o adversário no Batistão, Hoje, também o Sergipe completa 81 anos de existencia e a sua diretoria pelo que se tem conhecimento não elaborou nenhuma programação para festejar a data. No entanto, os atletas estão cientes do que representa 17 de outubro na história do Sergipe e prometeram entrar em campo, dispostos a conseguir uma vitória para homenagear a torcida e marcar a data.

Muito embora alegue que ainda tem uma dúvida na zaga, o treinador rubro tem o time quase definido. Pelo menos a base será o time que treinou ontem coletivamente. Na lateral direita ele optou pelo jovem Dos Santos, Na esquerda entra Pedrinho e Alex, a preferencia ficou mesmo com Alex, Balaninho sera o extrema direita e Carlinhos volta a extrema esquerda. Portanto o time para enfrentar o Lagarto deve formar assim. Flavio, Dos Santos, Ita, Tobi (Valmir) e Alex; Sandoval, Paulo Sérgio e Elenilson; Balaninho, Celso Mendes e Carlinhos. O regime de concentração foi iniciado ontem as 20 horas e a delegação deixa o João Hora as 19 horas rumo ao Batistão.

Governado promete ajuda aos kartistas sergipano

O governador em exercício, Benedito Figueiredo, recebeu ontem à tarde no Palácio Olímpio Campos, cerca de 20 pilotos kartistas, que acompanhados do presidente da Associação Sergipana de Kart, Humberto Silveira, reivindicaram a construção de uma série de obras no Kartódromo de Aracaju, dotando-o de toda uma infra-estrutura necessária para a realização das competições.

Naquilo que não for necessário efetuar licitação, o governador determinou a execução, como o recapeamento asfáltico da pista de corrida, pelo Departamento de Estradas e Rodagem. Quanto às obras de construção da arquibancadas, box, torre de cronometragem, iluminação e demais dependências ele determinou que o DEP - Departamento de Edificações Públicas - faça licitação para o início das obras.

Os kartistas apresentaram o projeto que deverá ser executado pelo Governo do Estado. Humberto Silveira, acredita, que deverão ser locados recursos na ordem de sete milhões de cruzeiros. Porém, ele é da opinião, que o kart é um esporte bastante aceito pela comunidade sergipana, e por isso deve ser incentivado pelas autoridades.

O governador Benedito Figueiredo, prometeu atender aos kartistas sergipanos. (Foto Acrísio Siqueira).

Taça Brasil começa nesta sexta

A VIII Taça Brasil de Futebol de Salão, região Nordeste começará nesta quinta-feira tendo como local o ginásio do Sesi na cidade de Boquim, que pela terceira vez será a capital do salonismo nordestino. O evento contará com a participação de equipes de cinco Estados, Santa Cruz (PE) Cenec (AL), Cabo Branco (PB) Campomar (BA) e o Confiança representante sergipano. Os dois primeiros colocados irão a Curitiba disputar a fase final da competição de 05 a 11 de novembro. O Confiança vem treinando diariamente com o objetivo de obter uma classificação.

TABELA

Dia 19/11 sexta-feira
Ås 20hs. Santa Cruz(PE) x Cabo Branco (PB)
Ås 21hs. Confiança(SE) x Cenec(AL)
Dia 20/11 sábado
Ås 20hs. Santa Cruz(PE) x Cenec(AL)
Ås 21hs. Confiança(SE) x Campomar(BA)
Dia 21/11 domingo

Ås 20hs. Cenec (BA) x Cabo Branco(PB)
Ås 21hs. Campomar(BA) x Santa Cruz(PE)
Dia 22/11 segunda
Ås 20hs. Cenec(AL) x Campomar(BA)
Ås 21hs. Confiança(SE) x Cabo Branco(PE)
Dia 23/1' terça
Ås 20hs. Campomar(BA) x Cabo Branco(PB)
Ås 21hs. Confiança(SE) x Santa Cruz(PE)

Lagarto é só problemas no jogo contra o Sergipe

Além do desgaste pela fraca atuação nos três jogos do Campeonato Brasileiro, o time do Lagarto que vai enfrentar esta noite o Sergipe no Batistão é um verdadeiro saco de problemas para o treinador Manoel Carlos. A equipe não conta com nada menos de quatro jogadores considerados titulares. Um deles por motivo de contusão e os outros três por terem que cumprir a suspensão de dois jogos impostos pelo TJD. O lateral direito Edson ainda está entregue ao DM e Zitinho, Sebinho e Roquinho vão cumprir suspensão.

Essas ausências deixaram o treinador do Lagarto impossibilitados de definir a equipe. Ontem o time fez um coletivo apronto, no Paulo Barreto, mas a equipe não ficou definida. Hoje Carlos Silva momentos antes da partida vai encontrar os substitutos para os titulares, que estarão ausentes. Quanto ao jogo, no Lagarto todos admitem que será uma partida dificil. O time vem desgastado do Campeonato Brasileiro, mas em busca de uma reabilitação. Os erros de finalização apresentados pela equipe foram corrigidos no coletivo e o treinador espera que os treinos de segunda-feira e ontem possam ter contribuido para uma melhor apresentação da equipe.

Dirigentes do Vasco vão manter jogo no Maracanã

RIO - Se depender da opinião de técnico e de jogadores do Vasco, o jogo com o Botafogo não corre o menor risco de deixar o Maracanã. Mesmo com os dirigentes do clube preferindo São Januário. Não que alguém tenha algo contra o estádio do Vasco, considerado atualmente o mais confortável da cidade. Como há muito tempo não acontece, todos querem se exibir diante de um público superior a 80 mil pessoas, como é o estimado para domingo, naquele local.

O goleiro Acácio, por exemplo, prevê um jogo emocionante e faz um apelo para que a torcida compareça em massa. Ele acha que o vencedor da partida certamente vai conseguir se classificar entre as oito equipes que vão disputar a fase final do Campeonato Brasileiro. Quem perder fica em situação ruim.

Como Vasco e Botafogo é sempre um jogo cercado por uma rivalidade muito grande, Acácio acha importante ninguém no seu time ficar se lembrando da decisão do Campeonato Estadual, quando o Botafogo venceu por 1 a 0, no tempo normal e não disputou a prorrogação

Já o técnico Zagalo tem outras preocupações. Ele quer observar com tranqüilidade durante a semana quem é o melhor companheiro para jogar ao lado de Bebeto. Está indeciso entre Anderson ou Sorato e vai observar o rendimento dos dois nos coletivos da semana.

...PORTE AMADOR

CERQUEIRA

... mais, o colega Carlos Cer... diretor amador da Federação ... de Futebol, enviou qual... ... sobre sua pasta para a ... Cerqueira, Cerquei...

ESTATUTOS

... dos próximos dias, a As... Jurídica da ACDS, se reuni... ... a elaboração dos novos ... da entidade. Só falta o pre... Paulo Lacerda dar o sinal ... para que Manoel Cruz e este ... entrem em ação.

ESTRANHO

''estranho'' na seresta da última sexta-feira, o presidente do Clube de Pesca, desportista Manoel Baiano informou que nesta sexta-feira à noite os cronistas esportivos e pescadores, podem levar suas famílias para sambar até o sol raiá...

PARAQUEDISTAS

No último Congresso Brasileiro de Cronistas Esportivos, realizado em Recife (PE), um termo foi bastante usado pelos congressistas: os paraquedistas estão atacando. E o caso de cartolas e outras pessoas alheias a imprensa, que de um dia para outro, com caras de santinhos, são denominados de comentaristas, etc. Na nos... baixam a Imprensa sem qualquer sentido. Vamos dar um basta nesses aproveitadores ''baratos'' não é dirigentes da ACDS?

NITERÓI

O time de Niterói (RJ) foi campeão do Brasileiro de Handebol masculino-juvenil, realizado na última semana nesta capital. O Sergipe teve uma boa participação, mas infelizmente não chegou a fase final da competição.

DECISÃO

No próximo dia 28, num sábado pela manhã, acontecerá a grande decisão do Campeonato de Futebol ... ra, sempre ''batalhador'', já está elaborando a programação de encerramento.

LAMENTANDO

O ex-atleta El Carlos Cruz, dirigente da Associação Desportiva Confiança, lamentanou que a Assembléia Legislativa, tenha perdido o concurso do seu dileto amigo, vereador Jorge Araújo.

SALONISMO FORTE

O futebol de salão brasileiro vive em nova era. Já tem sua incorporação a FIFA. Em Sergipe por exemplo, o futebol de salão vive numa dinâmica, graças ao trabalho do presidente da FSF e vice-presidente da CBFS-Região Nordeste, desportista Renan Tavares que na foto aparece de camisa listrada ao lado de Carlos Alberto Bittencurt (vice presidente da CBFS e do secretário do Trabalho, jornalista Leó Filho.

PLENÁRIO

DIOGENES BRAYNER
Toni Alcântara
(Interino)

TODOS DE OLHO EM 92

Até as próximas eleições a serem realizadas no final de 92, dificilmente fatos novos deverão ser registrados na política sergipana. Uma constatação que somente poderá ser alterada com algum acidente de percurso muito violento, perfeitamente descartável nesse momento de tranqüilidade política. Aliás, uma calmaria que agora é registrada e vai sofrer modificações apenas na primeira semana de novembro, quando do regresso de Valadares, João e Albano, todos em viagens de descanso-trabalho pelo Velho Mundo. Afora a agonia de alguns não eleitos no pleito do último dia 3 e as comemorações dos vitoriosos, nada de novidade. Nem quorum na Assembléia para discutir coisa alguma existe. Muito menos na Câmara de Vereadores. Parece até que já estamos no mês de dezembro. Terminado o ano de 90, em fevereiro de 91 teremos a posse dos novos membros do Palácio João Alves Filho e vamos esperar março para a saída de Valdares e a entrada de João novamente no Olímpio Campos. Entretanto, as eleições de 92, embora cronologicamente distante, politicamente já começa a dar sinais de que a disputa não vai ser brincadeira. Muitos fatores, até lá, modificarão os rumos da história a ser escrita.

—•—

Esse raciocínio é válido, na medida em que o clima do momento da disputa será criado por conta de fatos que se sucederão até o mês da eleição. Senão, vejamos. O desempenho do governador eleito João Alves Filho vai ser um ponto determinante, e, sem qualquer dúvida, fator decisivo no resultado final. A derrota sofrida pela União por Sergipe, em Aracaju, certamente que está engasgada nas cabeças das principais lideranças. Os integrantes do bloco que não faz parte do Governo estão perfeitamente conscientes de que existe a possibilidade de lograrem algum êxito na empreitada. Para isso, têm como referência a experiência desastrosa do último pleito, onde foram à disputa no "salve-se quem puder" e praticamente não se salvou ninguém. Até mesmo Carlos Britto com seus 21 mil e tantos votos. A atuação de João Alves, em perfeita sintonia com o prefeito Wellington Paixão, representará, com certeza, a primeira mudança no rumo da sucessão do próprio Paixão. Jackson Barreto, ainda a principal liderança da capital, descansa fora do Estado e volta com novos planos na cabeça e que, certamente, vai dar muita dor de cabeça aos seus adversários. Os tradicionais e os novos. Ainda existe o fator Viana de Assis, que estranhamente ficou de fora da disputa deste ano, mas que em 92 tem tudo para não ficar. Seja no palanque da União ou unido a outro palanque.

—•—

A verdade é que, de concreto, hoje nada existe, mas os circos começam a serem armados num processo aparentamente vagaroso, mas onde os protagonistas do espetáculo apenas trabalham nos bastidores e esperam o momento exato para entrar em cena. Afinal, 92 não está tão longe assim. E ainda, cada mexida de pedra no taboleiro do xadrez político, é motivo suficiente para o jogo de encenação de alguns figurantes. Os protagonistas maiores apenas observam o circo começar a pegar fogo. Daqui a uns quinze dias, o prefeito Wellington Paixão está anunciando a sua reforma no secretariado, ou melhor, uma profunda reforma administrativa que reduzirá de 18 para 7 o atual número de secretarias. Por trás desse ato administrativo, entretanto, existe uma conotação política muito forte que somente poderá ser avaliada após o anúncio oficial de Paixão. Esse assunto será motivo de um outro comentário, principalmente pelo caráter político da mudança, como também por ser mais um fato a ser observado atentamente com os olhos voltados para 92. A calmaria que preconizamos início deste comentário pode começar a esperimentar ventos fortes exatamente a partir do posicionamento do prefeito de Aracaju. Para a capital convergerão, com certeza, todos os interesses das principais lideranças do Estado. Até mesmo de prefeitos de municípios próximos. Tudo é uma questão de tempo.

É FOGO!

• Causou espanto a muita gente ontem as violentas críticas feitas pelo deputado reeleito Reinaldo Moura, em seu programa radiofônico matinal, contra o vice-governador Benedito Figueiredo e o vereador Jackson Barreto. Aliás, o programa do deputado-radialista há muito tempo deixou de ser popular para ser político.

• **Há quem garanta que a verdadeira intensão do deputado Reinaldo Moura está distante cerca de dois anos, ou seja, a briga pela PMA. Para isso, quanto mais polêmica for criada nos próximos meses, melhor para o clima de disputa. Se depender de falação em rádio, a eleição em Aracaju vai ser uma das mais quentes dos últimos tempos.**

• A possibilidade do ex-secretário Odil Teles voltar para o comando da Secom da PMA foi recebida com simpatia por companheiros e amigos do jornalista. Garantem essas pessoas que, esse fato se confirme, será um ato de justiça do prefeito Paixão a um companheiro que esteve sempre ao seu lado enfrentando, no primeiro ano da administração, um verdadeiro vendaval de problemas e indefinições.

• **O suplente de deputado Nelson Araújo disse, em tom de desabafo, que eleição para ele nunca mais. Em vez de política, sua principal e única preocupação de agora em diante será com a sua empresa. Apesar de ter tido quase 3 mil votos na última eleição, Nelson não se anima a disputar uma vaga na Câmara Municipal de Riachão do Dantas.**

• Brevemente estará circulando em Aracaju mais um jornal com características eminentemente políticas. Embora a próxima eleição ainda esteja um pouco distante, tem gente que já começa a apostar na disputa pela PMA.

• **Apesar de não ser nada, pelo menos no papel, da Superintendência Municipal de Transporte Urbano, o candidato derrotado, mais uma vez, a deputado estadual Bosco Mendonça, continua desfilando pela cidade no principal veículo da SMTU, ou seja, aquele que deveria servir ao titular, o preposto Mário Sérgio. Se o prefeito Wellington Paixão tiver coragem e quiser mesmo moralizar sua administração, deve começar acabando com essa pouca vergonha e esse desrespeito com o dinheiro público.**

• Com a ida de Waldemar Bastos Cunha para a Secretaria Geral da PMA, o prefeito Wellington Paixão terá mais condições de acompanhar o desenvolvimento das várias obras na capital. Até o momento a Secretaria Geral está sem o titular.

• **A reunião de avaliação feita pelo pessoal do PDT em cima do resultado da eleição de 3 de outubro, não passou de um monte de discussões em torno deste ou daquele candidato. De concreto, nada foi colocado no papel. A expectativa é de que o partido, em Sergipe, sofra profunda transformação.**

• Por falar em PDT, o dirigente Marcos Lima considerou o resultado do pleito em Sergipe positivo. Para ele, tudo agora é uma questão de arrumar a casa e partir para novas disputas. A próxima, com certeza, vai ser para as prefeituras em diversos municípios, inclusive em Arac

BASTIDORES

REFORMA

Dentro de uns quinze dias, o prefeito Wellington Paixão vai anunciar a reforma no secretariado. Das dezoito secretarias existentes atualmente, o número deve cair para oito. Será uma profunda reforma administrativa com uma conotação política muito forte. A dosagem fica por conta dos secretários a serem afastados. Ou melhor, do padrinho desses secretários. Jackson Barreto deve ficar totalmente afastado do novo esquema de Paixão.

SECRETARIOS

Dois nomes absolutamente certos para formar o novo time de Paixão na PMA: Waldemar Bastos Cunha será o secretário-geral, enquanto que Chico Dantas será o titular de uma das oito pastas da nova estrutura administrativa. Dantas tem-se mantido fiel ao prefeito Paixão em todas as circunstâncias, mesmo tendo sido um candidato derrotado à Assembléia Legislativa.

EMPRESA

Além de manter a Emurb e a SMTU, a reforma na Prefeitura de Aracaju passa pela criação de uma Empresa Municipal e que vai concentrar as atividades das atuais Secretarias de Abastecimento e Serviços Urbanos. Com certeza, será uma super empresa com poderes limitados, mas com responsabilidades ainda maiores. Existe ainda a possibilidade de ser criada uma Empresa de Turismo.

CARGOS

Com o enxugamento da máquina administrativa, o prefeito Wellington Paixão poderá reduzir os quase 600 cargos em comissão hoje existentes na PMA para a metade, aproximadamente. A simples extinção de algumas secretarias será suficiente para fazer desaparecer alguns desses cargos. Se for concretizada a criação da Empresa Municipal, juntando Abastecimento e Serviços Urbanos, muitos poderão ser aproveitados. O resto...

REAJUSTE

A partir de ontem começou a vigorar o reajuste de 18 por cento nas tarifas de energia elétrica. Esse é o primeiro reajuste concedido pelo Governo Federal, após a implantação do [illegible] Brasil Novo pelo presidente Fernando Collor de Mello. A confirmação foi feita pelo presidente da Energipe, Valter Barreto, que se encontra em Brasília participando de reuniões com o ministro da Infra-Estrutura, Ozires Silva.

GENISSON

Com os 3 mil 562 votos obtidos, na última eleição, o candidato derrotado Genisson Cruz poderá candidatar-se novamente, desta vez para vereador em Aracaju. Na capital, ele obteve a maioria dos votos, fato que o credencia a disputar uma vaga para a Câmara Municipal. Incentivo por parte de amigos, ele tem recebido, faltando apenas a manifestação.

PRIVATIZAR

Uma das palavras mais pronunciadas pelos integrantes da equipe que elabora o Plano de Governo de João Alves Filho é privatizar. Garante um desses integrantes que caso a privatização não seja definida para alguns órgãos, o mínimo a ser exigido será eficiência administrativa. Se o desejo do governador eleito não ficar apenas no papel, Sergipe terá nos próximos quatro anos uma das mais perfeitas máquinas administrativas.

PROGRAMAÇÃO

Em janeiro do próximo ano, a administração Wellington da Mota Paixão completa dois anos. Uma exposição mostrando as principais obras realizadas durante o período, além de inaugurações, estão nos planos para marcar a passagem. Uma das obras a ser inaugurada será o viaduto da Hermes Fontes com a Saneamento, cujos trabalhos serão intensificados nos próximos quinze dias.

JACKSON

As radicais mudanças na PMA a serem anunciadas pelo prefeito Wellington Paixão nos próximos dias vão encurtar as férias do ex-prefeito Jackson Barreto, que atualmente descansa no litoral de Florianópolis, no Estado de Santa Catarina. É que a reforma vai atingir em cheio o esquema do vereador, ou melhor, todas as pessoas ligadas a ele, de uma forma ou de outra.

ROLLEMBERG

Afastado totalmente do processo eleitoral que culminou com a eleição do último dia 3, o senador Francisco Rollemberg deve participar ativamente do pleito de 92, especialmente na disputa pela Prefeitura de Aracaju. Chico deve apoiar um candidato e ainda manifestar-se por outras candidaturas no interior do Estado. Essas eleições interessam diretamente a ele, pois em 94 novamente colocará seu nome para ser julgado pelo povo sergipano.

LOURIVAL

Outro que em 92 terá interesse redobrado com a eleição é o também senador Lourival Baptista. A vaga dele e a de Chico serão as duas a serem disputadas em 94. Apesar da idade, tudo pode-se esperar de Lourival Baptista, até mesmo que ele se candidate ao Governo do Estado ao lado de Jackson Barreto. Aliás, repetindo o gesto de subida no palanque, como aconteceu em 86.

COMPROMISSO

O único compromisso manifestado pelo governador eleito João Alves será "com o povo sergipano". Praticamente todos os principais assessores do ex-ministro garantem que ele vai assumir o Governo do Estado com uma nova postura. Na verdade, trata-se de um amadurecimento político comum a quem sempre está exercendo cargo público.

ACIVAL

Dificilmente o candidato derrotado à Câmara Federal Acival Gomes, PSDB, deixará de disputar a eleição de 92 em Aracaju. Mesmo amargando ainda a derrota, já que era um dos apontados para retornar a Brasília, Acival poderá ser um dos nomes fortes para concorrer à sucessão de Wellington Paixão. Apesar de derrotado, o eleitorado de Aracaju, lhe foi fiel.

DÉDA

Outro que não deve ficar fora da disputa em 92 é Marcelo Déda. Com os votos que conseguiu, no máximo deve pleitear uma cadeira na Câmara Municipal. O candidato natural do seu partido, o PT, se for considerado o resultado da eleição passada, será Carlos Britto.

Natureza também tem o seu preço

Qualquer política ambiental trata, necessariamente, de conflitos de interesses microeconômicos, na medida em que o uso do meio ambiente é distinto para cada grupo de indivíduos. Por exemplo, a preservação de um parque beneficia, diretamente, todos aqueles que dele se utilizam como área de recreação. Caso um projeto de estrada cortando este parque seja proposto, os usuários do parque serão prejudicados, enquanto os usuários da nova estrada podem ser beneficiados com um melhor tráfego rodoviário. Se o parque representa um sítio natural de importância, poder-se-ia concluir que as gerações futuras também seriam prejudicadas. Ou seja, visualiza-se uma situação na qual há necessidade de se avaliar uma ação econômica que impõe uma troca de bens e serviços ambientais por outros de natureza material. Com este exemplo, objetiva-se comparar uma estrada que oferece menor custo de transporte com a preservação de um parque.

Para se tomar uma decisão, será preciso que ambas as alternativas, estrada ou preservação do parque, sejam comparadas de acordo com uma dimensão única e comum. Esta poderia ser desde o voto de cada beneficiário ou prejudicado até o número de empregos gerados em cada uma das situações.

Outra forma de administrar esse conflito de interesses seria averiguar se todo o valor econômico gerado pela nova estrada excede ou não a todo o valor atribuído ao parque.

Essa é a contribuição dos economistas para a difícil tarefa de avaliação ambiental[1]. Isto é, transformar todos os benefícios e os custos em valores monetários para, então, medir a rentabilidade social de cada opção considerada. Tal prática fundamenta as técnicas da análise de custo-benefício dita social. Não se trata, assim, de considerar esses valores somente do ponto de vista do empreendedor do projeto ou, exclusivamente, dos prejudicados, mas, sim, de levar em consideração todos os agentes econômicos em conflito, no sentido que a decisão maximize o bem-estar social e não o de certos grupos de indivíduos. Da mesma forma, a análise econômica não objetiva *criar valores monetários para todas as coisas*. Ao contrário, a tarefa dos economistas é a de procurar revelar os valores monetários que os indivíduos atribuem aos bens e serviços que consomem. Consumir o meio ambiente pode soar repugnante a certos ambientalistas. Todavia, para os economistas, esse ato é a essência da análise econômica, posto que toda e qualquer atividade de produção e de consumo encerra um uso do meio ambiente. Devido às suas características de bens e serviços de propriedade comum, que não oferecem, portanto, exclusividade de propriedade e de consumo, o uso do meio ambiente é, geralmente, livre e sem nenhum pagamento. Seu consumo não se realiza no mercado e gera efeitos externos que não são internalizados nos preços de outros bens. Logo, em termos individuais — seja o consumidor ou o produtor —, não há nenhuma limitação que restrinja o uso excessivo dos bens e serviços ambientais. Se, por outro lado, os impactos ambientais são monetariamente valorados, é possível, então, obter uma medida melhor dos ganhos e perdas de bem-estar resultantes das atividades econômicas, quando comparadas com as receitas e os custos envolvidos.

Conforme salientado, faz-se necessário conhecer quanto as pessoas valoram os bens e serviços que consomem, entre eles, aqueles derivados do meio ambiente. A teoria econômica conceitua como disposição para pagar aquela soma de dinheiro que as pessoas estão dispostas a sacrificar para poderem consumir um bem ou serviço. Igualmente, é possível também mensurar aquela soma de dinheiro que as pessoas estão dispostas a aceitar como compensação por não terem acesso ao consumo de um determinado bem ou serviço.

A estimativa dessas disposições do consumidor para gastar ou para aceitar é que determinam as curvas de demanda dos bens e serviços de uma economia. Por exemplo, na curva de demanda expressa no gráfico abaixo, observa-se que, quando o preço eleva-se de P1 para P2, diminui a quantidade a ser consumida de Q1 para Q2. Ou seja, é menor o número de indivíduos dispostos a pagar por P2 que em relação a P1.

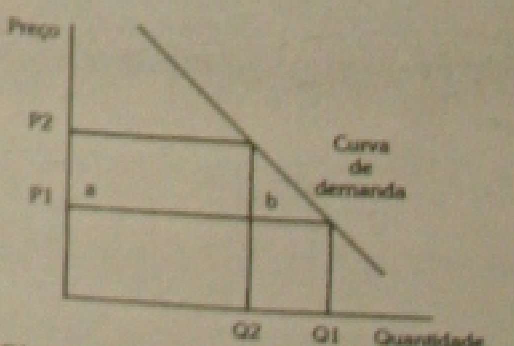

Observou-se, no gráfico, que um aumento de preço reduz a quantidade demandada. Nota-se, também, que a quantidade restante demandada pagará, agora, um preço maior. Dessa forma, é possível definir a perda dos consumidores como as áreas *a* (redução de consumo) e *b* (maior dispêndio) do gráfico. Inversamente, quando o preço reduz-se de P2 para P1, pode-se afirmar que os consumidores ganharam o equivalente à área (a + b). Esta área — abaixo da curva de demanda e acima da linha de preço — é denominada de excedente do consumidor. Ou seja, os consumidores estariam dispostos a gastar (a + b) para consumirem Q1 ao invés de Q2 ou serem compensados por este montante para reduzirem seu consumo de Q1 para Q2. Admita-se, no caso da estrada referida, anteriormente, que o custo de construção decorrente de um projeto para que ela passe distante do parque seja mais elevado. Não con-

FILME NA TV

...NAL 4 - 14:35 H

...A NOVA TRANSA DA PANTERA COR-DE-ROSA

...Título Original: The Pink Panther Strikes Again
...Nacionalidade: Inglesa
...Ano de Produção: 1976
...Direção: Blake Edwards
...Elenco: Peter Sellers, Herbert Lom, Colin Blakely, ...Rossiter, Lesley Anne-Down, Omar Sharif, ...Beatty, Jackie Cooper, Richard Vernon.

...Antigo inspetor-chefe da polícia francesa, Drey-... (Lom), foge do hospital psiquiátrico onde fora ...mado depois de enlouquecer com o estabanado ...Clouseau (Sellers). Enquanto isso, Clou-... vai ajudar a Scotland Yard a solucionar o rapto ...tista Fasbinder (Vernon) e sua filha Margo ..., na verdade uma espiã soviética. Por sua ... Dreyfuss toma de assalto o prédio da ONU e ...a destruí-lo se Clouseau não for morto. Assim, ...inos profissionais de todo o mundo perseguem ...eau para eliminá-lo. Cor.

...EITO QUE VOCÊ É

...Original: Just The Way You Are
...Nacionalidade: Americana
...Ano de Produção: 1984
...Direção: Edouard Molinaro
...Elenco: Kristy McNichol, Michael Ontkean, Kaki ..., André Dussolier, Catherine Salviat, Lance ..., Robert Carradine, Alexandra Paul, Timothy

...jovem flautista (McNichol), deficiente física, ...fazer uma só lida carreira por si mesma. Para ...nsação de ser tratada como uma pessoa en-..., criando situações de comédia e romance.

...L 4 - 00:10 H

...RIMA QUE FALTOU

...Original: The Five Pennies
...Nacionalidade: Americana
...Ano de Produção: 1959
...Direção: Melville Shavelson
...Elenco: Danny Kaye, Barbara Bel Geddes, Bobo ..., Harry Guardino, Louis Armstrong.

...ão do musicista Loring "Red" Nichols (Ke-... casamento com Bobbie Meredith (Geddes) e ...emas familiares decorrentes de sua vida pro-..., que o levam a abandonar o **Jazz**. Espetácu-...rado na vida de Red Nichols, que participou, ...uis Armstrong, dos arranjos e da execução ...and apresentados no filme.

VÍDEO

...MERGULHANDO NAS PROFUNDEZAS DA MORTE!

MAR DE FOGO

...a aventura de um grupo de homens deses-... em salvar uma plataforma marítima e prin-...te suas vidas.

...ry Harrison (Dr. Trapped John) é Ben Lafor-... supervisor de operações da plataforma ...sistemático que só quer acabar seu serviço, ...que isto custe a vida de alguns de seus me-...homens. Seu assistente Jim McKinley (Billy ...Williams - o Retorno de Jedi), vive alertando-o ...perigo de seu comportamento e tenta de to-...maneiras contornar os problemas que surgem ...plataforma e no convívio entre os mergulhadores.

...Jim são abandonados por toda a tripulação ...Prometheus e decidem procurar ajuda na cadeia ...são escolhidos alguns homens, dentre eles as-...tres e bandidos primários, para servirem ...mergulhadores na última exploração que a pla-...Prometheus vai realizar. Em troca, será ofe-...a prisão condicional e domiciliar à todos que ...rem do fundo do mar.

...efão da Companhia Petrolífera, J.C. Busch ...Carradine - Kung Fu), pressiona cada vez ...Ben e seus homens para que terminem o servi-...três semanas, ou então o trato não teria efeito. ...as geológicas, equipamentos obsoletos e mil ...atrasam cada vez mais os trabalhos, até ...uma explosão coloca em perigo toda a tripulação ...plataforma e compromete todo o veio de Petróleo. ...Após uma luta desesperada, conseguem domi-... e seus homens se unem para acabar com o fo-...e salvar o veio. Ben aprende que o ser humano ...dado para ser respeitado acima de tudo, e não ...pela quem você seja, "você vale tanto quanto

...HA TÉCNICA

...Stars: Steve Carver (McQuade, o solitário), Rotei-...Walter Halsey Davis, Produção: Franklin R. Levy ...Matthew Rushton, Produtor Executivo. Gregory ...Fotografia. Tony Imi, Ano, 1988, Duração. ...

Pedrito Barreto

BEIRA BAR

Amanhã, das 20 às 22 horas, as portas do **Beira Bar** estarão abertas para convidados especiais e candidatas que participaram do **Concurso Garota Gazetinha**. Será a entrega dos prêmios às garotas classificadas, durante um coquetel oferecido por **Iara e Viana de Assis**. Na noite, uma atração: a doce voz de **Suzana**.

NELSON GONÇALVES

A próxima grande atração do **Augustu's: Nelson Gonçalves.**

•••••••

Intérprete bem sucedido da Música Popular Brasileira, talento invejável, **Nelson Gonçalves** irá cantar os seus maiores sucessos, comemorando **50 Anos de Boêmia**. A "mesa", de quatro lugares, custa 8 mil cruzeiros.

EDUCAÇÃO E PAZ

Foi aberta ontem, no Shopping Riomar, a **I Mostra Internacional da Educação para a Paz**, promovida pela comunidade Bahá'i de Aracaju.

•••••••

A Mostra Internacional estará em cartaz no hall central do Riomar, até o dia 20 de outubro.

PRÊMIO NOBEL

Toda premiação resulta num incentivo para que o premiado continue se esmerando cada vez mais na prática daquilo que o fez ser laureado. A premiação do russo Gorbachev, com o Nobel da Paz de 1990, deixou toda a humanidade esperançosa de que a paz mundial está sob controle. Viva!

Ninota e Luiz Garcia em noite musical no Augustu's (Foto Sílvio Araujo)

ROUBOS NO PAÇO

Apesar da seriedade do **Prefeito Wellington Paixão**, em sua volta há quem não queira colaborar com a imagem de honestidade que ele vem imprimindo na **Prefeitura de Aracaju.**

•••••••

Do Palácio "Inácio Barbosa" já desapareceram Bandeira Nacional, gravador, dinheiro das bolsas de alguns servidores e, agora, para completar, sumiu a televisão do Gabinete do Prefeito de Aracaju.

•••••••

Enquanto o **Prefeito Paixão** não efetivar a reforma administrativa idealizada, substituindo os não simpatizantes da honestidade, os furtos vão continuar acontecendo.

CHUVISCOS

- **Billi Jacksons**, de São Paulo, será a atração da **Boate Mixsom**, dias 19 e 20 de outubro. Billi faz um show de transformismo imitando **Michael Jackson.**
- O **Ministro Passarinho** quer que seu Ministério seja o ninho da justiça brasileira. Tomara que ele consiga levar a Constituição à sério!
- Conversa de Zé Povinho: "Pedro Álvares Cabral descobriu o Brasil e Bernardo Cabral descobriu a mulher em Zélia". Grandes homens!
- "A Noite do Beijo" é o nome da festa que acontecerá no próximo dia 20, no **Augustu's**, organizada por **Fabiano Oliveira.** Durante a noite o casal que demorar mais tempo se beijando e o casal que melhor dançar lambada ganharão um final de semana no **Hotel da Ilha.**
- Muita gente, que hoje é destaque em Sergipe, estudou no **Colégio Atheneu**. Será que no futuro, com o ensino de hoje, haverá algum ex-estudante que será destaque?
- De 19 de outubro a 3 de novembro a **Galeria Portinari** estará promovendo, no 2º piso do Shopping Riomar, uma exposição coletiva com artistas plásticos sergipanos.
- O oftalmologista **Mário Ursulino** esteve em Recife, no último final de semana, participando de uma Jornada Oftalmológica. Lá, um destaque: a palestra intitulada "Como fazer anestesia local na cirurgia de Catarata".

Iara e Lineu Lins de Carvalho Neto em noite elegante do Augustu's (Foto Sílvio Araújo)

BETH E RAUL

Beth Ribeiro Rollemberg viajou ontem ao Rio de Janeiro, onde irá encontrar o esposo, **Raul Rollemberg**. Hoje eles seguem com destino aos Estados Unidos, passearão por New York, Washington, New Orleans e Miami.

•••••••

Em New York ficarão hospedados no Waldorf Astória, onde **Raul Rollemberg** estará comemorando seus 43 anos de idade.

NÃO SAIRÁ

Pelos corredores do Paço Municipal de Aracaju os comentários giram em torno dos nomes dos Secretários que serão substituídos pelo **Prefeito Wellington Paixão**, com a reforma administrativa em fase de elaboração.

•••••••

Comentam que **Nogueira, Secretário Chefe do Cerimonial**, é um dos poucos que não irá perder o cargo.

FM APERIPÊ

Ninguém comenta mais nada sobre a inauguração da FM Aperipê. O prédio está pronto, por sinal, equipado; e, o ouvinte, amante da boa música, aguardando com ansiedade a entrada da emissora no ar.

•••••••

Com a palavra, **Angélica Rollemberg**, Superintendente da TV, AM e FM Aperipê!

SERGIPANO EM MOSCOU

Carlos Alberto, Enxadrista sergipano, viajou para Moscou onde participará do **I Mundial de Xadrez Universitário.**

•••••••

O certame esportivo internacional contará com a participação de 78 países.

•••••••

A ida de Carlos Alberto a Moscou foi patrocinada pela Secretaria de Estado do Bem Estar Social e Trabalho, que tem como titular **Leó Filho.**

ACÚSTICA NAS EDIFICAÇÕES

Numa promoção da ABEN – Associação Brasileira dos Engenheiros Civís, CESE – Clube de Engenharia de Sergipe, e IAB – Instituto dos Arquitetos do Brasil, será realizado no período de 7 a 10 de novembro, no auditório Didática III, do Campus Universitário, o Curso Acústica nas Edificações, tendo como instrutor o professor e arquiteto da UFBa, Olavo Freire da Fonseca. No programa do curso consta uma infinidade de temas relacionados com a Acústica nas edificações. Os associados do CESE têm 25% de desconto no ato da inscrição.

Fábio Reis Carvalho, filho de Suzana e Mário Ursulino, com 1 ano de idade.

HORÓSCOPO

áries (21.3 a 20.4)

Hoje você está cheio de esperanças, com muita disposição e otimismo. Você sabe exatamente o que é primordial e em que ordem as coisas devem ser feitas. Ninguém melhor do que você para organizar uma excursão ou um longo passeio

touro (21.4 a 20.5)

Quarta-feira romântica. Você não vai gostar de programar rudes, como acampamento, piquenique no meio dos mosquitos e gente falando alto. Hoje você só quer saber de jantar à luz de velas com a pessoa ama-

gêmeos (21.5 a 20.6)

Mercúrio - Domingo movimentado demais para o seu gosto: muito ti-ti-ti, muita fofoca. Resta a opção de se recolher e devorar livros e revistas em casa. Em último caso, faça programas rápidos e com pessoas diferentes.

câncer (21.6 a 21.7)

Se você combinou alguma coisa com alguém, é bom cumprir para não dormir de cabeça quente. As chances são de um domingo animado e rico em experiências. Principalmente no período noturno.

leão (22.7 a 22.8)

Disposição extrovertida e alegre. Capacidade de liderança. Você sabe como fazer circular emoção, mesmo quando o ambiente é formal ou intelectual. Essa é uma das principais causas do seu sucesso no plano social.

virgem (23.8 a 22.9)

Sentimentos de superioridade e presunção serão os responsáveis se o seu domingo não for o maior barato. Excetuando-se as fatalidades, que ninguém pode prever ou evitar. Com humildade e sabedoria, você poderá tirar proveito de suas experiências.

libra (23.9 a 22.10)

Talvez você esteja num daqueles seus ataques de individualidade e prefira passar o domingo sozinho, disponível para novas experiencias. Nessas ocasiões é que se tem a oportunidade de conhecer pessoas incríveis, e crescer como ser humano.

escorpião (23.10 a 21.11)

Você está um excelente anfitrião. Deve aproveitar para convidar pessoas à sua casa, onde já terá preparado uma farta mesa com quitutes variados, simples ou sofisticados. Com a barriga cheia, todos ficarão mais interessados na conversa.

sagitário (22.11 a 21.12)

Hoje você deve sair de casa e inventar um programa com os amigos ou com a família. Tipo bem movimentado, como piquenique com farofa, frango e cerveja com direito a tomar chá de sumiço.

capricórnio (22.12 a 20.1)

Problemas na família ameaçam o seu domingo. Não se force a fazer coisas que não quer para pagar dívidas emocionais. Procure ambientes saudáveis e não conte com forças que não possui. Pequenas indisposições você cura com algumas horas de sono.

aquário (21.1 a 19.2)

A Lua está assegurando um domingo animado e alegre. A única dificuldade é a tendência ao exagero. Comer demais dá azia e acumula quilos. Exercício físico pesado é só para quem já está acostumado.

peixes

Hoje você está um pouco carente, e nem um pouco afeito às ondas modernas e pós-modernas. Que ninguém o convide para exercitar seus tímpanos num esfusiante salão de lambada.

CANAL -2

06:30h. Padrão a Cores
07:15h. Telecurso 1º Grau
08:00h. Telecurso 2º Grau
09:00h. Ra-Tim-Bum
09:30h. As Aventuras do Tio Maneco
09:45h. Documentário Dirigido
10:15h. Stadium
10:55h. Gente do Esporte
11:00h. Imagens da Itália
11:30h. História da Navegação
12:00h. Jornal Rede Brasil Tarde
12:30h. Ra-Tim-Bum
13:00h. As Aventuras do Tio Maneco
13:15h. Revistinha
14:00h. Educação em Revista
14:30h. Documentário Dirigido
15:00h. Imagens da Itália
15:30h. Viver
16:00h. Sem Censura
19:00h. Eu Sou o Show
20:00h. Tempo de Esporte
20:30h. Jornal Rede Brasil Noite
21:30h. Jazz Brasil
22:30h. As Pessoas
23:30h. Encerramento da Emissora

CANAL -4

06:30h. Telecurso 1º Grau
06:45h. Telecurso 2º Grau
07:00h. Bom Dia Brasil
07:30h. Bom Dia Sergipe
08:00h. Xou da Xuxa
12:35h. Sergipe Notícias 1ª Edição
12:50h. Globo Esporte
13:05h. Jornal Hoje
13:35h. Vale a Pena Ver de Novo – Sassaricando
14:35h. Sessão da Tarde - A Nova Transa da Pantera Cor-de-Rosa
16:40h. Desenho Animado
17:20h. Sessão Aventura
17:50h. Barriga de Aluguel
18:50h. Mico Preto
19:45h. Sergipe Notícias 2ª Edição
20:00h. Jornal Nacional
20:30h. Rainha da Sucata
21:30h. Araponga
22:30h. Festival da Primavera - Do Jeito que Você É
23:40h. Jornal da Globo
00:10h. Classe A – A Lágrima que Faltou

CANAL -8

06:45h. Despertar da Fé
07:00h. Educativo
07:30h. Pica Pau
08:00h. Bozo
10:30h. Mariane
12:30h. Atalaia nos Esportes
13:30h. Chaves
13:30h. Batman
14:00h. Ducktales
14:30h. Show Maravilha
17:30h. Chaves
18:00h. A Leoa
18:30h. Novela – Meus Filhos Minha Vida
19:40h. T.J. Cidade
19:53h. Economia Popular
19:55h. TJ Brasil
20:30h. Super Trem
21:30h. A Escolinha do Golias
23:00h. Jô Soares Onze e Meia
00:30h. Primeira Fila
00:35h. T.J. Brasil - Resumo

CANAL-13

07:15h. Programação Educativa
07:30h. Brasília 07:30h.
08:00h. Comela Alegria
12:00h. Manchete Esportiva - 1º Tempo
12:30h. Jornal da Manchete – Edição da Tarde
13:00h. Clube da Criança
17:00h. Sessão Super-Heróis
18:50h. Grid de Largada
18:55h. Manchete Esportiva – 2º Tempo.
19:10h. Repórter Jornal
19:30h. Kananga do Japão - Reprise
20:30h. Jornal da Manchete - 1ª Edição
21:30h. Novela Pantanal
22:30h. Mãe de Santo
23:30h. Momento Econômico
23:45h. Jornal da Manchete - 2ª Edição

CAMARINS

ALBERTO LACERDA

Aracaju é o paraíso da Lambada

A Ipanema Discos, empresa genuinamente sergipana, estará lançando nos próximos dias o LP Verão na Ilha – O Paraíso da Lambada. Este é o primeiro produto a ser lançado no mercado fonográfico pela Nova Ipanema, que espera se transformar nos próximos anos em mais uma opção para os artistas nordestinos.

O LP Verão na Ilha, que conta com o apoio cultural dos Augustu's e Emsetur, traz no seu "cast" cantores já conhecidos do grande público, como também novos valores do meio musical. No disco, a presença de: Zé Paulo e Jô Santana, da Bahia; Roberto Barbosa, de Alagoas; Taty Veloz, de Pernambuco; Irineu Fontes, Tonho Baixinho, Adalvenon, Valter Nogueira, Jorge Ducci, Tânia Sevla, Tadeu Nogueira e a Banda Skema, todos de Sergipe.

A direção artística do LP é do jornalista e radialista Ronaldo Moreira, que já produziu, com muito sucesso, o disco Forró da FM 98. Verão na Ilha – O Paraíso da Lambada, foi gravado e mixado nos estúdios DB 3 (Recife-Pernambuco) em 24 canais pelo processo digital. Roberto Oliveira (Diretor-Assistente), Taty Veloz (Produtor Musical) e Carlos Roberto (Assistente de Produção) contaram com a brilhante colaboração de competentes músicos, como: Roberto Pinguim (Bateria e Percussão); Chacal (Contra-Baixo), Déde (Teclados); Rosana Simpson, Andréa Braga e Dayse Veloz (Vocais) para realizarem este produto fonográfico que busca o aperfeiçoamento e a modernidade da música nordestina, além de ser altamente comercial. As guitarras foram colocadas pelo próprio produtor musical, Taty Veloz, que também fez o arranjo da maioria das músicas gravadas.

O disco apresenta na sua ilustração de capa e contra-capa a leveza dos modelos Gladston e Regina, em fotos e cromos produzidos por Roberto Fernandes, um dos melhores fotógrafos da terra. Em relação à concepção e arte-final, o LP contou com a criatividade do jornalista Adenaldo Ribeiro e da Gráfica Editora J. Andrade que complementou seu trabalho fazendo a seleção de cores e o fotolito, com muita qualidade por sinal.

Verão na Ilha – O Paraíso da Lambada, produção da Nova Ipanema Discos, está sendo fabricado pela CID – Companhia Industrial de Discos e estará à disposição dos consumidores já a partir do próximo dia 30 de outubro, em discos e fitas, nas melhores lojas do ramo de todo o País. Este já é sucesso garantido!!!

Chegando lá

BELEZA ela tem e agora quer mostrar que também tem um abundante talento. Ganhar espaço como atriz é o projeto de Patrícia Oliveira, que, como tantas outras modelos, sonha com o sucesso na televisão.

● Sonhar, afinal, ainda é permitido

O que rola por lá...!

Rapidinho

Pelo menos para faturar de vez em quando o Brasil ainda serve: embora tenha viajado para os Estados Unidos decidida a ficar por lá durante pelo menos um ano, Bruna Lombardi estará por aqui breve, muito breve, mas por pouco tempo. Vem apenas para participar das gravações de um comercial do qual será a estrela. Bruna aproveita também para começar a cuidar do lançamento de seu novo livro, que recebeu o título de Filmes Proibidos

● *Deveria haver também livros proibidos*

Bom trabalho

Não é só a Xuxa que poderá orgulhar-se de estar à frente de uma Fundação. Dercy Gonçalves também tem dedicado tempo e dinheiro à criação de uma fundação em Santa Maria Madalena, sua cidade natal, na qual, aliás, já fez escolas e hospitais. Agora Dercy quer finalizar o projeto de sua fundação, mesmo porque, como revela aos amigos, é em Madalena, de onde saiu muito jovem, que quer passar seus últimos dias.

● Tomara que dessa vez os últimos sejam realmente os primeiros

Bem-feito

O Brasil é sempre um paraíso para qualquer atração internacional. Agora é o grupo New Kids, o Menudo americano, que vem por aí. A vinda do New Kids está sendo agitada pela gravadora CBS, que espera vender com a presença dos meninos por aqui mais de um milhão de cópias de seu disco.

● A gente não merece...

Novo escândalo

A morte de John Lennon volta a provocar comentários nos Estados Unidos. Tudo por causa do lançamento de um novo livro que tem o assassinato do ex-Beatle como tema. Entre muitas outras coisas, o livro garante que o assassinato de Lennon teria sido encomendado pela CIA.

● Que não tem nada de mordomo, mas é a culpada. Sempre

País certo

A bruxa anda solta por aí. Mas é nos Estados Unidos que o Dia das Bruxas é comemorado com festa e tudo. O Halloween, uma das mais tradicionais festas americanas, terá este ano, num hotel em Atlantic City, uma noitada brasileira. O hotel está montando um show, digamos, brasileiro, e está convidando gente daqui para a noitada. Entre os convidados está Hebe Camargo, que já aceitou participar da Noite das Bruxas e pretende fazer, depois, uma repetição da festa em seu programa.

● Não vão falta bruxas

Turismo visual

Quem gosta de paisagens vai deliciar-se com os próximos capítulos de Pantanal. É que a Rede Manchete está sem capítulos para exibir e por isso terá que fazer uma verdadeira ginástica visual para complementar o horário da novela. A Manchete só tem em mão dois capítulos inéditos e são esses que serão transformados em pelo menos seis, o que significa dizer que a novela vai virar um verdadeiro passeio turístico.

● Com tudo que, aliás, a gente já viu de montão

MARA

Vinicio e Ivanilda, quando estavam [illegible] para fazer (?) criaram MARA. Hoje [illegible] pletando 15 anos.

Vida Deus, Vinicio e Ivanilda!

Fabriquem mais MARAS! Criança [illegible] mainha, e, evidentemente, os leitores [illegible] TA; vão lhes ficar agradecidos!

NOVELAS

GENTE FINA

● *Ana vai até o banheiro. João sai para conversar com Yara e Ritinha volta para a casa do pai. Clara e Ana se encontram no banheiro do restaurante e discutem. Zeca vai pegar Clara. João desiste de falar com Yara e volta para casa. Clara confessa a Zeca que tem medo de perdê-lo. João tenta levar Ritinha com ele, mas Garcez lhe pede que deixe isso para o dia seguinte. Moema arranja um novo namorado. Os pais de Zeca chegam a casa de Ana e não a encontram. Serginho convida Baroni, Aída e Missa Brown para jantar. Clara vai morar com Zeca e ele lhe dá uma aliança.*

MICO PRETO

● *Sarita assina o documento que dá a guarda de Felipe a Firmino e volta para a casa de sua mãe. Em troca de joias com certificado de propriedade, Herotildes conta a Fred que Áurea não está louca e que está ajudando Firmino a derrubá-lo. Adolfo vai ao noivado do sobrinho. "Lucilene" desmaia, o Coronel a leva para o quarto e ela acaba convencendo-o a não ir embora, porque está muito pálido e parece estar perto de ter outro infarto. Divina se despede de todos, pois vai voltar para o Norte, mas Plínio lhe pede que fique. Robin mostra a Fred a foto de Katy na capa de uma revista.*

RAINHA DA SUCATA

● *Isabelle confessa a Laurinha que era ela quem escrevia as cartas e avisa que a denunciará à polícia quando quiser. Saldanha ajuda Moreiras a se arrumar para a festa da Sucata. Ao ver Maria do Carmo chegar à festa com Gerson, Edu sente ciúmes. Caio pede ajuda a Rafael para impedir o casamento de Adriana. Laurinha vai à Sucata. Moreiras chega ao show tão diferente que Armênia custa a reconhecê-lo. O show de Adriana é um sucesso. Laurinha é barrada, manda chamar Maria do Carmo e a espera no telhado, de onde, após lhe arrancar um dos brincos, se atira.*

CINEMAS

PÁLACE
"Este advogado é uma parada"
Horário: 15:00, 16:30, 18:00
19:30 e 21 horas
Censura 14 anos

ARACAJU
"Shaoolin Desafia os Bárbaros"
Horário: 15:00, 16:30, 18:00
19:30 e 21:00 horas
Censura 14 anos

RIO BRANCO
"O Buraco é mais em baixo"
Horário: 15:00, 16:30, 18:00
19:30 e 21:00 horas
Censura 18 anos

PLAZA
[illegible]

RIOMAR – I
"As Tartarugas Ninja"
Horário: 14:30, 16:40, 18:50
e 21:00 horas
Livre

RIOMAR – II
"Alta Tensão"
Horário: 14:30, 16:40, 18:50
e 21:00 horas
10 anos