GAZETA DE SERGIPE

...DO, DOMINGO 03 E SEGUNDA-FEIRA 04 DE MARÇO DE 1991 — FUNDADOR ORLANDO DANTAS — ANO XXXVI, Nº 9.686, CR$ 50,00

...ra a terra está seca, e com rachaduras. A vegetação destruída, só a palma resiste a longa estiagem.

A vaca caiu no curral no momento que os repórteres chegavam. Os olhos abertos é o único sinal de que ainda vai viver alguns dias.

Sertão está sem água e sem ajuda do governo

E simplesmente dramática a situação dos sertanejos sergipanos flagelados pela seca que atinge com mais gravidade a população dos municípios do Alto Sertão do São Francisco. A cidade de Monte Alegre, localizada a 154 Km de Aracaju é um exemplo das danosas consequências da longa estiagem e o drama da população foi assistido de perto pela equipe da GAZETA, que esteve por lá na semana que passou para elaborar o material da reportagem que está sendo publicada nesta edição.

No momento que chegava a uma fazenda do povoado Monte Santo, o mais atingido pela seca naquela cidade, a repórter Cássia Santana, que chefiava a equipe, ficou traumatizada com a cena assistida. Uma esquelética e sedenta vaca, foi tombada por um outro animal e simplesmente caiu em frente a equipe. A vaca desfalecida ficou caída para sempre, pois, segundo o próprio vaqueiro, tomado pela fome e pela sede, o animal já não tinha forças para se levantar e a morte era só questão de dias. (Página - 1-B).

Guarda da fronteira reforçada

João Alves Filho é radicalmente contra a formação de uma ...de governadores nordestinos, ...rtir de 16 de março, para enfrentar as dificuldades vivenciadas ...o Nordeste e fazer frente ao Governo Collor de Mello, conforme proposta do governador eleito da Bahia, ...dino Carlos Magalhães. João defende o entendimento entre os governadores e diz que não há necessidade de uma frente, porque o Nordeste tem na Sudene o seu fórum de debates. (Página - 3).

Professores ameaçam não iniciar aulas

Anunciado pela Secretaria de Estado da Educação para ter início nesta segunda-feira, o ano letivo nas escolas públicas da rede estadual está ameaçado de começar com as escolas fechadas, devido a decisão de greve geral por parte dos professores que querem do Governo estadual o cumprimento dos níveis salariais estabelecidos no Plano de Cargos e Salários e o encaminhamento à Assembléia Legislativa do projeto do Estatuto do Magistério. (Página - 3-B).

João contra a frente de governadores

Com a clara determinação de que o Governo brasileiro vai passar a reforçar o contingente militar na fronteira com a Colômbia, o ministro das Relações Exteriores, Francisco Rezek, anunciou proposta de atuação conjunta das forças armadas do Brasil e da Colômbia na área da fronteira. A decisão do Brasil foi motivada devido ao ataque a soldados da Guarda da Fronteira do Solimões na última terça-feira, por guerrilheiros do exército revolucionário da Colômbia, que resultou na morte de três soldados e ferimentos graves em mais nove. (Página - 4).

Combustível começa faltar com a greve

Academia

O governador Antônio Carlos Valadares fará a entrega solene do novo prédio da Academia Sergipana de Letras, nesta segunda-feira, a partir das 17 horas. A Academia, fundada em 1929, funcionou durante muitos anos no Instituto Histórico e Geográfico de Sergipe, depois no prédio da Biblioteca Pública, na Praça Fausto Cardoso, até ser abrigada, com seu acervo.

Gazetinha

A vinda de Júlio Iglesias a Aracaju, um novo programa na TV Jornal, inaugurações do Augusto's Steak House e Sede da Academia Sergipana de Letras, festa com Renato e Seus Blues Caps são algumas das notícias que estão nas páginas da Gazetinha, assinadas por Pedrito Barreto.

Sena

O prêmio para quem acertar as seis dezenas do concurso 155 da Sena será de Cr$ 162.254.000,00, na Sena Principal. A Sena anterior e a posterior pagarão, cada uma, Cr$ 54.084.000,00. Os prêmios para a quina e a quadra serão de Cr$ 135.212.000,00, cada uma. O sorteio acontecerá amanhã, às 9 horas, em Brasília. O prêmio líquido total é de Cr$ 540.848.000,00.

Loto	Loteria
A quina do concurso 789 da Loto pagará Cr$ 76.164.000,-00. As cinco dezenas serão sorteadas hoje, às 16 horas, em Brasília.	1º Prêmio - 08.166 2º Prêmio - 11.835 3º Prêmio - 18.323 4º Prêmio - 21.247 5º Prêmio - 18.482

Postos poderão ficar sem combustível a partir desta quarta-feira.

O diretor do Sindicato dos Petroleiros do Rio de Janeiro, Mozart Queiroz, admitiu ontem que se a greve dos 50 mil petroleiros do País - que já dura seis dias - continuar nesta semana, já começará a faltar combustível a partir da próxima quarta-feira. Segundo ele, o comando nacional de greve dos petroleiros tomará providências para manter a distribuição para atividades consideradas essenciais, como serviço de Corpo de Bombeiros e saúde. Embora Petrobrás tenha anunciado que demitiria os funcionários das unidades responsáveis por atividades essenciais, que foram convocados para mantê-las em operação com efetivo mínimo e que não compareceram ao trabalho, o Sindicato ainda não tem notícias de demissões. Desde ontem está sendo realizado um plantão no Sindicato para atender a trabalhadores que estão sendo pressionados para voltar ao trabalho. Queiroz explicou que os petroleiros convocados pela Petrobrás já estão enviando carta a empresa comunicando que estão a disposição para participar de equipes de técnicos que manterão as unidades essenciais em funcionamento, desde que a estatal discuta com o Sindicato quais são estas unidades.

Segundo Queiroz, estas medidas estão sendo tomadas porque não é intenção dos trabalhadores provocar prejuízos a Petrobrás. A categoria está em greve por um reajuste salarial de 161%, pela reintegração aos quadros da empresa dos trabalhadores demitidos no Plano Collor e em protesto ao processo de privatização no grupo Petrobrás. Queiroz está confiante de que a empresa não vá demitir os grevistas e adiantou que já estão sendo feitos contatos com os ministros do Trabalho e da Justiça Antônio Rogério Magri e Jarbas Passarinho, para a abertura de novos canais de negociação.

Em Sergipe, os petroleiros que estão em greve também desde terça-feira passada, fizeram acordo com a direção da Petrobrás para manter o abastecimento de gás de cozinha. Mas a população corre risco de a partir desta semana começar a ficar sem gasolina e óleo diesel. Não há indícios de retomada das negociações e nem mesmo o anúncio de demissões provocou a diminuição do percentual de adesão a greve que atinge cerca de 90% dos petroleiros.

Os 90 funcionários da Refinaria Gabriel Passos (Regap), em Betim (MG), que estão trabalhando desde a tarde de quarta-feira, completaram ontem três dias de greve de fome.

OPINIÃO

Informe GS

ENERGIPE

Um dos planos até agora guardado no maior segredo pelo Governador eleito João Alves Filho, é o da privatização da Energipe. Já existem estudos sendo feitos. João Alves acha que a melhor forma, é como no Sul do Estado, onde a Sulgipe, uma empresa privada, e nenhuma prefeitura deve a ela. Se não pagar, empresa corta e pronto.

ESMERALDO

Algumas pessoas têm uma justificativa pronta, para a indicação de Antônio Esmeraldo Neto, para a Secretaria da Administração. É que o além de ser um técnico competente, que João Alves conheceu no Ministério do Interior, o governador eleito pretende fazer uma reforma com algumas medidas antipáticas. Assim trouxe alguém de fora, para que os locais não se queimassem politicamente.

LOGOTIPO

Com quase 50 anos, o logotipo da Confederação Nacional da Indústria vai ser modificado: seu presidente, Albano Franco, acha que não é hora de se ter como símbolo uma chaminé fumegante.

PROFESSORES

Na última sexta-feira, uma turma de professores, licenciada pela Universidade Federal de Sergipe em 1981, comemorava 10 anos de formatura em um restaurante da cidade. Só metade dos formados compareceu. Um dos presentes resolveu fazer uma pesquisa, e constatou que, dos que foram ao jantar, nenhum continuava em sala de aula. Coincidentemente os ausentes, eram os que ainda davam aulas. Deve ter sido falta de dinheiro para ir ao restaurante.

CAPELA

O vereador Bebe Água, da cidade de Capela denuncia a existência de uma casta de marajás naquela cidade. São as mulheres dos vereadores, que o Prefeito está dando emprego muito bem remunerados na Prefeitura, a fim de comprá-los. Bebe Água diz que tem provas da acusação.

ITPS

O químico Paulo Nascimento Alves, irmão D. Maria do Carmo Alves será o Presidente do Instituto de Tecnologia e Pesquisas de Sergipe. Ele é funcionário da Petrobras e já está até licenciado da empresa.

JANTAR

O Governador Antônio Carlos Valadares foi homenageado por seus auxiliares num jantar, sexta-feira à noite, no Hotel da Ilha.

CONVENÇÕES

Realizam-se neste domingo, a partir das 9 horas, as convenções municipais do Partido da Frente Liberal (PFL), quando deverão ser reeleitos alguns dirigentes e novas lideranças surgirem.

ITABAIANA

A atenção maior da cúpula do PFL está voltada para Itabaiana, porque a depender dos entendimentos, o partido ganhará mais um deputado na Assembléia Legislativa: José Wilson da Cunha, o Jia.

DJALMA

Jia está disposto a ingressar no PFL de Itabaiana, depois que se desfiliou do PDT, mas, tem um problema: não aceita ser comandado por Djalma Lobo. Mas Jia pode até abrir uma exceção, dependendo do que for acertado numa conversa que deverá ocorrer entre Luciano Bispo, José Carlos Machado e Djalma Lobo.

JOÃO

Outra maneira de Jia ingressar no PFL é se o convite for feito pelo futuro governador João Alves Filho. Aliás, Jia entende que João deve ter uma conversa com Zé Queiroz, Djalma Lobo, Luciano Bispo e José Carlos Machado, a fim de que o PFL de Itabaiana volte a ter a unidade de antes que, inclusive elegeu Bispo.

NO PTB

Se não conseguir ingressar no PFL, Jia poderá se filiar ao PTB ou ao PSDB, opções que não teriam sua adesão a João Alves Filho.

REINALDO

No transcorrer da semana que entra os pefelistas irão conversar muito para discutir a questão da liderança na Assembléia, porque a partir do dia 16 não será mais José Carlos Machado, que estará ocupando uma Secretaria de Estado. O nome de Reinaldo Moura surge como opção para substituir José Carlos Machado.

MAGNO

Caso Reinaldo Moura seja vetado, o PFL pode vir ter em Carlos Magno a sua liderança. Aliás, Carlos Magno será o orador representante da situação na Assembléia, quando da posse do governador João Alves Filho.

PROVISÓRIO

No momento, José Carlos Machado é o líder provisório do PFL e Reinaldo o vice e, naturalmente, que com o afastamento de Zé Carlos, Moura sena o líder. No entanto, PFL-PMN-PDC deverão compor um grupo governista na Assembléia e não se sabe se Moura terá os votos necessários para liderar esse grupo.

LUCIANO

Não está afastada a hipótese de Luciano Prado vir ser o líder de João na Assembléia, segundo comentários nos corredores da política.

EM BRASÍLIA

Por enquanto, José Everaldo de Oliveira ficará em Brasília, aumentando a ansiedade de José Queiroz, o primeiro suplente da coligação União por Sergipe. Especulava-se que Everaldo seria mais um secretário de João, abrindo para Zé Queiroz continuar na capital federal. É difícil a vida de suplente.

NELSON

Nelson Araújo continua no PMDB e está difícil o seu ingresso no PDT, embora Nelson tenha muitas cobranças a fazer a direção do partido, mas os problemas deixarão de existir, a partir do momento que o diretório regional mude de presidência.

BRIGA

José Carlos Teixeira, atual presidente do diretório regional do PMDB, entende que o cargo de vice-governador não o impede de continuar dirigindo a sigla, mas algumas correntes pensam ao contrário e querem que Zé Carlos se licencie, possibilitando que o deputado Luiz Mitidieri, vice-presidente, assuma o comando.

CONFIANTE

Mitidieri está confiante na restruturação do PMDB e tem certeza de que o partido estará em condições de disputar e vencer em alguns municípios nas eleições municipais de 92.

CAXUMBA

O vice-presidente da Assembléia Legislativa, deputado José Franco (PMDB), está afastado de suas atividades políticas, se recuperando de uma caxumba, que foi acometido depois de assumir à presidência do parlamento estadual, quando Nicodemos Corrêa Falção, o presidente teve substituir ao governador Antônio Carlos Valadares.

CRISE

A crise está terrível e o ex-candidato a deputado estadual pelo PDT, José Alves, o Zé Gordo, resolveu usar da criatividade para ficar por dentro das notícias, lendo os jornais sem ter que gastar. Todos os dias Zé Gordo vai a Assembleia, entra em um gabinete, lê o que lhe interessa e depois vai trabalhar. Não tenho dinheiro nem para comprar uma caixa de fosforo fora do orçamento e como a campanha me quebrou, o jeito é passar na Assembleia e tirar uma casquinha nos jornais - comenta. Zé Gordo.

GAZETA DE SERGIPE

O JORNAL DE ORLANDO DANTAS

O Brasil perdeu a guerra

Por incrível que pareça um dos grandes derrotados na Guerra do Golfo Pérsico, foi o Brasil. Até dois anos atrás o Brasil havia consolidado uma sólida cabeça de ponte no Oriente Médio, onde a sua principal cunha era exatamente o Iraque. Aí o Brasil tinha até status de potência, participando ativamente do desenvolvimento da região, tanto exportando bens industrializados, quanto serviços e até material bélico.

O Brasil foi um dos responsáveis por armar o exército de Saddan Hussein. No Iraque, o Brasil vendeu desde botas, uniformes e outros adereços e equipamentos, há sofisticados lançadores múltiplos do foguete, o Astros II. Quem conhece o Iraque sabe ainda que, a maior parte da frota de automóveis é constituída de Passat's brasileiros. Mais ainda: havia quase mil caminhões Scania Vabis, circulando pelas estradas do Iraque – dizem até que muitos foram utilizados como rampas móveis para lançamentos dos hoje famosos Scud's. Era comum ainda, comer-se no Iraque, frango congelado vindo diretamente dos abatadouros brasileiros.

Não era só isso. A construtora mineira Mendes Júnior, tinha atuação destaca no Iraque, onde participava de diversos projetos, entre construção de estradas e áreas de irrigação. Já a equipe do brigadeiro Hugo Piva, passava ao governo iraquiano a tecnologia militar para modernização dos mísseis de Saddan Hussein. Some-se ainda a participação da Petrobrás, que através da sua subsidiária, a Braspetro, havia descoberto um dos maiores campos petrolíferos do mundo, o de Maji Noon.

O Brasil fazia ainda incursões em outras áreas. Vendeu os lançadores Astros II, a Arábia Saudita. Os frangos congelados também. Sem falar que o tanque de guerra pesado Osório, havia sido escolhido, em concorrência internacional, para equipar algumas divisões do exército árabe.

Todo este mercado está perdido. Na área militar, nada mais poderá ser vendido ao Iraque, que praticamente não poderá comprar material bélico por um bom tempo. O país também está destruído, e as reservas que porventura existam, terão que ser empregadas na sua reconstrução. É praticamente um mercado inviável para o Brasil.

Por seu turno a Arábia Saudita agora tem outros parceiros. Afinal os EUA não mandaram 500 mil homens para lá, de graça. O exército Saudita terá que ser equipado com material americano, e com algumas concessões, talvez alguma coisa de material bélico inglês ou francês. Vender o tanque Osório? Nem pensar.

O Kuwait era um mercado que o Brasil também vinha cobiçando, e chegou até a vender água mineral. Água é o bem mais precioso no país. Hoje o Kuwait vai cuidar da sua reconstrução. Mas a reconstrução de um país não é um bom mercado? E o Brasil não tem no setor de engenharia e construção uma indústria aparelhada e competitiva?

Isto é verdade, mas fatalmente as empresas brasileiras não participarão do bolo que é a reconstrução do Kuwait e de Iraque. Isto porque o Brasil simplesmente ficou em cima do muro, e não participou, nem simbolicamente, da coalização de forças contra o Iraque.

Para participar deste processo, o Brasil teria que ter participado, com pelo menos uma navezinha vagabundo qualquer, o tal bloqueio naval. E isto a Argentina fez, e portanto deve estar credenciada para o pós-guerra.

A questão porém não pode ser simplificada assim. Hoje é fácil criticar o presidente Collor por não ter enviado ao Golfo Pérsico, pelo menos uma corveta, como fez Carlos Menem. Mas devemos ponderar que não havia nenhum clima político para isso. A reação interna seria de tal magnitude, que certamente o presidente Collor teria sérios problemas no governo. Some-se ainda que a população brasileira não estava totalmente convencida de que os EUA eram o moçinho nesta guerra. Mas há porém um problema para os que defendem a ausência do Brasil, em relação a questão da ética. O Brasil não participou e honrou suas tradições. Mas no comércio internacional e na política exterior, não existe ética, e sim interesses. E destes o Brasil não pode se livrar.

De qualquer modo, os resultados são ruins para o Brasil. Perdeu mercados duramente conquistados, e não conquistou nada no pós-guerra. E observe-se que numa hora de crise econômica interna, uma saída para o exterior, é um grande negócio.

Contudo o Brasil apesar de derrotado economicamente, não amargar nenhum ato que possa se arrepender. Nenhum brasileiro foi morto ou envolvido, e há a possibilidade de se fazer uma parceria com o Irã quem sabe, a nova potência da área.

No mais, já pensou se Saddan Hussein tivesse se saído melhor, e existisse um navio brasileiro na área, que por acaso fosse bombardeado. Seria um drama.

Edideison

José Maria costa

Governo Fernando Collor

Este é o terceiro artigo sobre o Governo do senhor Fernando Collor de Mello. Não se trata de uma análise de cunho político-partidário, pois somos essencialmente técnico e não pertencemos a nenhuma facção política. Por outro lado, nos sentimos à vontade para fazer esse trabalho, vez que conhecemos a equipe econômica do Governo, e nós próprios também fizemos parte da equipe deste Governo, quando integramos o corpo técnico da Secretaria do Desenvolvimento Regional – SDR, órgão subordinado diretamente à Presidência da República.

No último artigo estivemos analisando aspectos do "Plano de Estabilização Econômica", quando foi dada bastante ênfase à falta de criatividade da equipe da área econômica do Governo. O gravíssimo erro, técnico e político, do congelamento de cerca de 90% de todos os ativos financeiros, inclusive poupança, e depósitos à vista no sistema bancário. Ninguém mais neste País confia no sistema financeiro, bancário e basicamente na poupança. Pois o que é mais de sagrado em todo esse contexto, "pano e fundo" de qualquer processo de desenvolvimento econômico, a "confiança", foi destruído a noite para um dia.

O que se viu nos últimos três meses foi o País mergulhado numa recessão profunda e com perspectiva de piorar mais para frente. Não tenha dúvida de que qualquer processo inflacionário tem essencialmente que ver com o excesso de moeda em poder do público, ou seja, com o excesso de demanda na economia frente ao produto real, significando grave desequilíbrio em função da oferta agregada. Quando se trata de economia no pleno emprego, como normalmente ocorre com as nações industrializadas do primeiro mundo, não resta dúvida, o receituário é esse mesmo, basta o governo atuar através dos instrumentos monetários e fiscais de que dispõe, para fazer a inflação recuar, havendo desaquecimento da economia.

Mas, o que acontece com a economia brasileira? O Governo reduziu drasticamente o poder de compra do brasileiro, através do congelamento dos ativos financeiros, da adoção de uma política salarial injusta, em que nos últimos onze meses os salários sofreram violenta perda real, nunca vista na história deste País. Ademais, passou a indexar todos os ativos financeiros, os tributos arrecadados pelo governo, enfim tudo era indexado no sentido de corrigir o efeito da inflação, apenas o salário era o único fator não indexado. Somente era reajustado praticamente uma vez por ano, assim mesmo considerando a média da inflação mensal dos doze meses anteriores, o que é um critério totalmente injusto e tecnicamente absurdo, quando os preços dos demais fatores de produção eram corrigidos pela inflação no seu "pico", e assim todos os produtos lançados no mercado.

Aí vem a seguinte indagação: porque a inflação brasileira continua ainda em patamares elevados – cerca de 20% ao mês – tendendo a se agravar, diante de tão violento "arrocho" salarial e da radical redução dos meios de pagamento, do crédito etc., negando a própria teoria econômica moderna? Simplesmente por que a inflação brasileira tem um componente bastante significativo e inercial que nada tem a ver com o excesso de demanda, pelo contrário, diz respeito à rigidez da oferta. Basicamente não é uma "inflação de demanda" e sim uma tremenda "inflação de custos", em função da baixíssima produtividade de nossa economia, dos baixos níveis de escala, do atraso tecnológico, dos gastos excessivos do governo, do estreitamento dos mercados, dos preços oligopolizados, e essencialmente da monstruosa concentração de renda existente neste País, a maior, mais drástica e vergonhosa do mundo, somente comparável a algumas republiquetas.

Em verdade, temos uma população de cerca de 150 milhões, mas, mercado propriamente dito, com capacidade efetiva de compra, não passa da casa dos quarenta milhões. Sendo assim, mais de cem milhões de brasileiros ficam a "ver navios", apenas vegetando, não têm na prática nenhum poder aquisitivo, para ter uma vida digna, alimentar, morar bem e educar seus filhos. Por isso, a inflação não cede mais. O nosso produto real, razoavelmente compatível com essa pequena camada da população que tem poder de compra, pode apresentar os preços que os produtores quiserem, sempre encontrará mercado. O caso mais patente é o da indústria automobilística, cuja produção real está nos níveis de dez anos atrás, e nem por isso o setor deixa de ganhar muito dinheiro. A qualquer preço do automóvel, existe uma camada da população, com níveis de renda iguais ou superiores aos níveis dos países mais ricos do mundo, que tranqüilamente compra automóvel, não interessando se o preço é três, quatro ou dez milhões de cruzeiros, esse tipo de gente tem sempre dinheiro suficiente, pois o sistema econômico brasileiro, altamente distorcido pela monstruosa concentração de renda, permite que isso ocorra.

Insistir nessa política absurda e desumana, e tecnicamente errada, seria o mesmo que condenar o povo brasileiro à morte, à destruição completa e irreversível da economia deste País. Qualquer política econômica neste País tem que obrigatoriamente contemplar na primeira prioridade o "crescimento econômico" acelerado com substancial distribuição e redistribuição da renda nacional, com integração de amplas camadas da população no mercado efetivo de emprego, ou seja, que a massa trabalhadora seja empregada e passe a produzir em larga escala. É preciso urgente investir em educação de todos os níveis, em tecnologia, em suma, sem a elevação conchua da produtividade de nossa economia, nada vai acontecer.

É urgente e imprescindível uma mudança drástica na estrutura de propriedade fundiária deste País, capaz de tornar o campo uma verdadeira economia capitalista, pois a que temos, na sua maioria é ainda "feudal".

(*) Professor titular do Departamento de Economia da UFS e ex-economista do BNB. Exerceu durante dezoito anos diversos cargos e funções técnicas no Governo Federal em Brasília.

POLÍTICA

FL faz suas Convenções este domingo

domingo, nos 74 municípios sergipanos acontecerão convenções municipais do da Frente Liberal que, o deputado José Carlos seu líder na Assembléia Legislativa e futuro secretário de Estado, está unido.

Em Itabaiana, talvez, o tenha que negociar muito, atual dirigente municipal deputado estadual, que não quer se reeleger, Djalma não quer abrir mão da municipal e havendo o fracionamento, o PFL pode mais um deputado: Wilson da Cunha, o Jia, não concordou com a recomendação do diretório regional PDT, partido pelo qual se com 4.168 votos, no de fazer oposição ao governador João Alves se desligou do PDT.

já tem dito que ingressará PL e tudo vai depender de conversa que terão as lideranças de Itabaiana também do entendimento que Carlos Machado e João Filho irão promover no unificando-o naquele princípio.

CONVENÇÕES

José Carlos Machado, presidente regional do tem feito um esforço para que as convenções de hoje ocorram normalmente, unificando mais o partido.

Indagado se o racha pode acontecer em Itabaiana, pois tramita na cidade que o Luciano Bispo apresentou candidato a sucessão de na direção do partido José Queiroz, ex-deputado que também não conseguiu reeleger e apóia Lobo, outro candidato, podendo inclusive o atual presidente José Carlos Machado que não existe nada mais democrático do que o entendimento.

A busca do entendimento ser feita pelo presidente do diretório, ex-deputado Djalma Lobo. Buscando entendimento e não se consegue, nada mais democrático bem de que os grupos interessados de que registrem chapa quem tiver mais votos, a maioria do diretório. Para o fato de ganhar ou perder eleição na convenção, isso quer dizer que o grupo não irá participar, proporcionalmente, ao número votos — disse Machado.

No caso de Itabaiana, concluiu o deputado, são 25 membros do diretório, se qualquer dos grupos conseguir maioria de 30% ou 40% vai participar com o número de 30 ou 40% dos convenções. Se for 40%, o grupo majoritário terá 15 membros e minoritário com dez. Eu acho não há nada de anti-democrático, de inimizade, a busca de entendimento de um diretório. Isso normal em um partido — acentou.

ENTENDIMENTO

Machado lembrou que Ulysses Guimarães disputou presidência da Câmara Federal Ibsen Pinheiro e perdeu e, entanto, o PMDB está inteiro.

Então, a gente espera que, caso de Itabaiana, predominando o grupo do deputado Djalma Lobo ou o do prefeito Luciano Bispo prevaleça, para próximo ano, que é decisivo, nós podemos confirmar efetivamente o poder, a força aquele grupo que levou Luciano Bispo à prefeitura, em é que haja disposição para diálogo, para o entendimento.

— Devemos esquecer que momento não é para se estar pensando em nomes para a sucessão de Luciano Bispo, porque o futuro candidato é um ponto de discórdia, pois um diretório que tem 25 membros difícil uma convergência para um nome.

João acha que o momento não é de enfrentamento, mas sim de entendimento, para tirar o País da crise.

João Alves não quer o nordeste contra Fernando Collor de Mello

Antônio Carlos Magalhães, governador eleito da Bahia, já propôs, tão logo venceu as eleições, uma frente de governadores do Nordeste para enfrentar o Governo Collor e exigir benefícios para a região e sobre essa questão foi indagado o futuro governador João Alves Filho, que disse não concordar com essa proposta, porque não cabe essa frente de governadores, porque seria voltar no tempo.

Eu acho que entendimento entre governadores, principalmente entre aqueles de regiões pobres como a nossa, ressalta João Alves Filho, tem que haver sempre.

No caso do Nordeste, enfatiza João Alves Filho, há uma condição muito propícia a isso, porque nas reuniões da Sudene, que são mensais, se tem condições de discutir os assuntos, o que não acontece com outras regiões. Então, o que eu entendo é que a gente tem que fortalecer o plenário da Sudene, para aquele órgão volte a ter a dimensão de antes e o que ocorra lá resulte num eco forte em termos dos pronunciamentos, do pensamento dos governadores da região e que seja uma casa, onde fiquem bem expressas as angústias e as reivindicações dos nordestinos.

ROLAGEM DA DÍVIDA

Alguns governadores da região Sul, como do Rio Grande do Sul já foram beneficiados pelo Ministério da Economia com a rolagem da dívida e isso ainda não ocorreu com o Nordeste e sobre a questão João Alves foi solicitado a dar sua opinião, indagado inclusive se pretende fazer alguma coisa para que o Nordeste seja beneficiado com isso e João disse que o tratamento que deverá merecer o Nordeste deve ser especial e dessa opinião também corroboram os outros governadores.

— O Nordeste é a região hoje que tem um disparate de renda enorme em relação as outras regiões (Sul e Sudeste), é brutal. Nós temos hoje uma renda per capta um pouco mais de um quarto do que se tem em São Paulo e essa situação não pode continuar e se tratando de termos um Presidente Nordestino, nós acreditamos que, após um ano de adequação da máquina, o Presidente deverá anunciar medidas prioritárias para a nossa região. De fato os Estados adiantados foram privilegiados com essa rolagem. Eu gostaria de parafrasear e Antônio Carlos Magalhães: se adversários do Governo são tratados tão bem, os aliados tem que ser bem melhor — afirmou João Alves Filho.

REUNIÃO

Quanto a uma reunião para discutir essa questão da rolagem da dívida , João Alves Filho disse que ainda não existe essa formalidade, porque os governadores do Nordeste tem um privilégio nesse caso especial que é a Sudene, que é a normalmente o forum desse caso especial que é a Sudene, que é normalmente o forum dessa discussão, dos problemas dos nordestinos.

— Nós fomos recentemente comunicados de que o governador da Paraíba estaria formulando entendimento nesse sentido, mas eu não recebi a convocação oficial, mas se houver terei muito prazer em comparecer, porque eu acho que é muito importante essa troca de idéia, essa conversa, esse entendimento entre governadores de Estados pobres que têm problemas semelhante — disse João Alves Filho.

Diante da pergunta de um jornalista, traduzindo a expectativa dos nordestinos em relação a Collor que, segundo ele, até agora não disse para o que veio com respeito a região Nordeste, acrescentando ainda como o futuro governador de Sergipe vai apoiar um Presidente da República que não deu nada para o Nordeste, João Alves respondeu que entende é que o primeiro ano do Governo é muito difícil.

— Eu acredito que o presidente Collor tenha atravessado esse ano de maiores dificuldades e vai começar, agora, a dirigir o país ao lado de governadores que encerrarão o seu mandato com o dele. Então, forçosamente terá que haver um diálogo mais amplo e, também, temos que discutir tudo e participar — explicou.

— Agora, enfatizou — João Alves Filho, a minha esperança é que em face de vencida esse primeiro ano de dificuldades, o presidente Fernando Collor, já com os novos governadores, apresente uma política definida, clara e óbvia em relação ao Nordeste, porque isso está angustiando a todos os nordestinos.

— Nós estamos esperando esse anúncio de medidas, de uma ação programada para os quatro anos de Governo do presidente Collor em combinação com os governadores do Nordeste — concluiu João Alves Filho.

Mário Costa quer políticos solidários aos petroleiros

Embora o direito de greve esteja assegurado na Constituição e o Movimento em curso de petroleiros e portuários seja legítimo., pois estão defendendo melhores condições de trabalho e salários e no caso específico da Petrobras, além dos salários, contra a privatização da empresa, um patrimônio público de todos os brasileiros, infelizmente, centenas de trabalhadores já foram demitidos e outros estão na lista, o que é lamentável, para um governo que se dizia democrático e que iria respeitar os direitos dos trabalhadores, afirmou o vereador Mário Costa (sem partido).

Mário elogiou a mobilização pacífica dos petroleiros e portuários afirmando que é um exemplo de que os trabalhadores buscam alternativas contra a crise salarial e defendem seus verdadeiros direitos, preservando o patrimônio de todos.

Segundo o parlamentar, não se pode conceber que a política econômica do Governo tire cada vez mais dos trabalhadores e que haja uma proposta para um entendimento nacional, no entanto, o Governo nunca quer ceder. Ora, para que haja qualquer entendimento, todo mundo sabe disso, é necessário que o Governo aceite algumas reivindicações de empresários, trabalhadores e a classe política, mas isso não está acontecendo. O meu receio é que estourem um movimento grevista a nível nacional, colocando em risco a consolidação da democrácia, mas os trabalhadores não querem isso, apenas lutam por direitos, que não estão sendo respeitados, portanto, esperamos o apoio da classe política contra as demissões que os petroleiros e portuários não fiquem sozinhos nessas empreitadas - disse Mário Costa.

Costa acha greve justa.

Venâncio dará sugestão para facilitar voto de analfabeto

A avalanche de votos nulos e em branco que se registrou nas últimas eleições teve em parte a responsabilidade do analfabeto que, por sua vez, foi prejudicado pela legislação eleitoral vigente, que dá o direito ao voto, mas não deu mecanismos diferenciados para que esse cidadão pudesse participar normalmente das eleições, por isso têm que haver mudanças no Código Eleitoral, segundo o advogado e deputado Venâncio Fonseca.

O parlamentar participa da comissão da Assembleia Legislativa que, a pedido do desembargador Pedro Acioli, corregedor geral do TSE, irá elaborar uma série de sugestões, que serão estudadas pelo TSE e, em seguida encaminhadas ao Congresso Nacional, para a transformação do Código Eleitoral.

Venâncio Fonseca diz que o eleitor analfabeto entra na cabine com a mesma responsabilidade do alfabetizado, ou seja, tem que escrever o nome ou número do candidato. Ora, se ele é eleitor analfabeto, a partir do momento que é obrigado a escrever nome ou número, deixa de ser analfabeto e aumenta o seu constrangimento. Com isso, além de ter que votar sob os olhos de outras pessoas, aumentando a timidez, ele prefere anular ou votar em branco, não deixando de cumprir com o seu dever cívico, conforme a legislação.

Então, explica Venâncio, o que deve se criar é condições para que o analfabeto possa votar normalmente, como uma cédula com uma cor diferente, retrato do candidato na cédula, para que ele possa escolher; permissão para ele possa copiar o número que quer, já entrando na cabine com a "forma" deste. Enfim, tem que se dar condições a esse eleitor, porque quiser ser agradável, permitindo o analfabeto votar, mas fizeram uma maldade com ele. Sou favorável ao direito do analfabeto votar, mas com condições, evitando-se essa avalanche de votos nulos ou em branco - explica Venâncio Fonseca.

Deputado quer maior apoio a necessitados

O povo está sozinho, ou quase, porque os políticos, com exceções, desaparecem depois das eleições, mas eu não vou me afastar do povo, mesmo que tenha que envelhecer antes do tempo, mas jamais irei parar de trabalhar e não irei ficar aqui sentado, tomando cafézinho e recebendo um gordo salário. Não tenho pretensões maiores, a não ser querer, acima de tudo, fazer alguma coisa pelo povo — afirmou Laércio Miranda, reclamando do abandono que muitos políticos dão aos eleitores, após o resultado das eleições, vencendo ou não.

Laércio Miranda disse que é por isso que o eleitor passou a desacreditar nos políticos e só aquele que trabalhou voltou reeleito. Alguns mereciam ser eleitos, mas não conseguiram, eu não escondo meu passado, porque foi sempre de luta, fui criado nas imediações da Praça Fausto Cardoso, em 67 e 68 estava no Palácio, mas não era governador e sim um office-boy e lavei muitos carros de alguns que hoje estão aqui, mas lutei e consegui evoluir.

— O cargo de deputado não me sobe a cabeça e é por isso que gosto de trabalhar pelo social, porque sei o que é ser pobre, sair de casa e não ter o pão para seu filho; o sofrimento de quem está num andaime, que está limpando a casa de alguém, trabalhando com fome. O trabalhador está faminto com o salário minguado, sem condições de dar o conforto ao seu filho, por isso, que quero não cargo nenhum de João Alves Filho, mas sim que ele faça um bom Governo e que seus assessores façam tudo pelos mais humildes — disse Laércio Miranda.

O parlamentar disse que espera que os outros políticos não esqueçam que o povo existe. Eu, particularmente, tenho projetos ambiciosos para a população como um gabinete móvel (ônibus) odontológico; o carro preto será uma ambulância para os mais carentes e quem vê-lo rodando pela cidade, a qualquer dia, pode ter certeza que está a serviço daquele que precisa, comigo dentro ou qualquer outra pessoa.

Laércio quer a ampliação da assistência médica, principalmente no interior, evitando que os sergipanos sejam deslocados para à capital em busca de atendimento e defende também a construção de abrigos para quem vier do interior, não conseguir voltar com a consulta feita.

Licinho pede a prioridade para o sertão

Para o deputado Ulices Andrade, o Licinho, o governador João Alves Filho vai matar a sede e a fome do sertanejo, através de projetos arrojados e dentro da realidade do Estado.

Nós esperamos ações mais eficientes do que nós temos tido nos últimos tempos, principalmente nas áreas do sertão, saúde, educação. Estamos prestes a ter uma greve na saúde, afirma Licinho. O que esperamos mesmo são ações mais direcionadas para o povo do sofrido sertão, das cidades ribeirinhas, que estão sofrendo e, também para os funcionários publicos que estão aí a mercê de tudo, que estão expostos a fome.

— Os servidores públicos estão passando fome e realmente é uma situação difícil para todos — arrematou.

— Nós depositamos uma confiança muito grande em doutor João, aliás, por ser ele um sertanejo, como tem dito em várias oportunidades. Então, doutor João é realmente a esperança do homem do sertão e por conseguinte a nossa esperança — concluiu Licinho.

Joelmir Beting

Publicado simultaneamente com a FOLHA DE S. PAULO

QUAIS SÃO AS REGRAS?

"O programa é excelente. Vou guardá-lo com carinho. Um dia, quem sabe, farei uso dela".

Reação de um industrial de Joinville, SC, ao lançamento de máquinas para a indústria, o empresário catarinense confessa-se duplamente beneficiado pelo PCI: 1) o proyrama reduz os custos financeiros, fiscais, alfandegários e burocráticos do investimento industrial de todos os ramos, 2) o programa desencadeia apelos para a demanda interna de bens de capital (que é o seu negócio).

Por que, então, guardar o programa na gaveta? Porque não há clima para investimentos produtivos no Brasil, pondera o industrial:

"Não basta estabilizar preços, é preciso estabilizar regras. E nos últimos anos, o Governo insiste em desestabilizar regras para estabilizar preços. Pois ele não consegue estabilizar preços exatamente porque, refazendo planos, desestabiliza as regras".

DE CHOQUE EM CHOQUE

Parece que o Collor 2, gatilho do Collor 3, transbordou o balde da tolerância empresarial aqui dentro e lá fora. Depoimentos pipocam em todos os nichos do mercado: falta ao Brasil um mínimo de respeito ao patrimônio privado e ao direito econômico. A economia não pode ajustar-se em regime de estado de sítio, sob lei marcial dos intervencionistas de ocasião. A própna inflação irremovível deixou de ser um fenômeno monetário: ela se alimenta do medo coletivo do próximo congelamento, da próxima desindexação, da próxima anulação de contratos jurídicos. Ou da próxima equipe econômica.

PRÓXIMA RODADA

Multinacionais refazem planos. Ou melhor: reengavetam planos. A próxima equipe econômica deve perpetuar a pajelança do experimentalismo acadêmico no lombo de 153 milhões de cobaias. Até aqui, nenhuma equipe sobreviveu ao fracasso do segundo plano: um é pouco, dois é bom, três é demais. A troca dos experimentalistas tem o mesmo efeito da troca dos técnicos de futebol: preserva a autoridade do presidente do clube e resgata a confiança da torcida fraudada. Até a próxima rodada.

MERCADO CHOCADO

Para o presidente da Shell, Robert Brougthon, o Governo brasileiro tem uma avaliação iraquiana do conflito econômico. Seguinte: desde Sarney, o Governo interventor não deixa o mercado funcionar (ou provar que funciona) e depois bota a culpa no mau funcionamento do mercado na falência da economia liberal da mercado - que funciona muito bem em pelo menos meia centena de países do mundo, exatamente os mais prósperos. Que não, não por coincidência, os menos "governados". O que faliu no mundo inteiro, até na Albania, foi a economia de comando.

AJUSTE PERDIDO

No Governo Collor, a liberdade de mercado durou apenas meio ano. E o pior: com cinco susto dentro dela: 1) choque do petróleo em agosto, 2) tarifaço em setembro, 3) projeto de reindexação salarial em outubro, 4) pacto de prefixação de preços em novembro, 5) manchetes de congelamento de preços em dezembro.

Resultado: remarcação preventiva de preços, com protelação defensiva de negócios.

REFLEXÃO DO DIA

"O que não falta, em qualquer Governo, é gente ansiosa por segurar os remos. Mas sem nenhuma vontade de remar".

De John Kennedy (1917-1963), presidente americano.

SECOS E MOLHADOS

1. O Governo Sarney precisou de cinco anos para disparar três planos. O Governo Collor já disparou dois em menos de um ano.

•••••••••

2. O diagnóstico industrial da Unicamp investigou o estado de saúde de 8 mil fábricas e devassou a intimidade de 250 delas, em 23 setores.

•••••••••

3. Mário Amato diz que não é hora de chorar o leite derramado nem de apontar culpados ou caçar bruxas. A hora é de trabalhar.

•••••••••

4. Trabalhar, no caso, é dialogar. Mário Amato propõe: temos de sustentar o Governo e mobilizar o Congresso. A saída é a negociação.

•••••••••

5. O papel do Congresso na solução do impasse nacional ganha peso na desilusão do choque econômico. Está esgotado o ciclo dos choques.

•••••••••

6. O presidente Collor devolve a bola quadrada: ninguém levou a sério a tentativa do entendimento nacional. O choque sobrou como única saída.

•••••••••

7. Como o quinto choque corre o risco de agundar na cova comum dos quatros choques anteriores, o negócio é reabrir a proposta do pacto.

•••••••••

8. Com a diferença: o Congresso (e não mais o Governo) é o "focus" da negociação do acordo nacional. Assinado: ministros, empresários, sindicalistas

•••••••••

9. Antônio Ermírio de Moraes lembra que não basta pactuar o controle da inflação: é preciso pactuar a retomada da produção e do emprego.

•••••••••

10. A melhor maneira de esvaziar a inflação ainda é a do século 17, antes da invenção dos economistas: estimular a oferta ao invés de reprimir.

Exército manda 240 soldados para posto de fronteira com a Colômbia

Zélia revelou-se negociadora.

BRASÍLIA - O Exército enviou ontem pela manhã dois bufalos e 240 homens, com uniforme camuflado e os rostos pintados de preto, para a Serra da Traira (AM), região onde 40 guerrilheiros colombianos mataram três soldados brasileiros e feriram outros nove no dia 26 de fevereiro. Além de fuzis automáticos e metralhadoras, as duas companhias do 1º Comando de Fronteira Solimões e 1º Batalhão Especial de Fronteira levaram armas pesadas como morteiro. O Exército colombiano também já deslocou tropas do Batalhão de infantaria, sediado em Santa Helena, do Comando Unificado Del Sur para a região.

Ontem a tarde, familiares dos soldados mortos: Aldemir Lones de Oliveira, de 20 anos, Sanção Ramos Gonçalves, de 25 anos único dos três que deixa mulher e três filhos, e Sidimar Fonseca Moraes, de 23 anos, e dos feridos, cinco deles em estado bastante grave, lotaram o Aeroporto de Tabatinga a espera dos corpos e dos acidentados. Os soldados mortos serão enterrados com honras militares.

A solenidade militar de honras fúnebres contou com a presença do General Santa Cruz, comandante do Comando Militar da Amazônia. Uma guarda fúnebre, formada por seis soldados, conduziu cada um dos caixões, diante da tropa em forma. Os clarins soarem o toque de silêncio e foram disparados tiros de festins.

O ministro do Exército, general Carlos Tinoco, está pronto para embarcar a qualquer hora para Tabatinga (AM). O ministro soube do ataque guerrilheiro na sexta-feira por volta das 18h30. Assim que recebeu a notícia, telefonou para o presidente Collor e para o ministro das Relações Exteriores, Francisco Rezek.

O governo quer que as Forças Armadas do Brasil e da Colômbia atuem de forma conjunta na fronteira entre os dois países. O objetivo é tentar impedir que grupos de guerrilheiros colombianos voltem a ingressar em território brasileiro, como ocorreu na ultima terça-feira, quando cerca de 40 membros das Forças Armadas Revolucionárias da Colômbia atacaram um destacamento do Exército Brasileiro, matando seis e ferindo outros nove.

- Vamos deixar claro às autoridades colombianas que não vamos aceitar a ideia de que se [illegible] mos que garantir a nossa [illegible] afirmou ontem o ministro [illegible] lações Exteriores, Francisco [illegible] antes de formalizar a proposta [illegible] atuação conjunta das Forças Armadas [illegible] as autoridades colombianas.

A proposta brasileira deverá ser detalhada na próxima [illegible] que as duas Forças Armadas [illegible] inclusive, vôos conjuntos [illegible] na fronteira. "Tenho a certeza [illegible] as autoridades colombianas [illegible] nossa proposta", comentou [illegible] tes de telefonar para o ministro [illegible] Relações Exteriores colombiano [illegible] Fernando Jaramillo.

O chanceler brasileiro [illegible] rou o episódio "grave" e classificou [illegible] ataque como "um ato de [illegible] Mas deixou claro que o [illegible] descoberto na sexta-feira [illegible] houve troca de guarda no [illegible] no Amazonas, não vai alterar [illegible] relações do Brasil com a Colômbia.

- Lamentamos profundamente esse incidente, mas o ataque foi praticado por pessoas estranhas ao governo colombiano - disse o embaixador da Colombia no Brasil [illegible] Rodriguez Fonnegra, que teve um contato de sua Chancelaria só então manter um contato [illegible] com as autoridades brasileiras.

Tanto um Governo quanto o outro descartam a possibilidade de o ataque da FARC seja um [illegible] que a Guerrilha colombiana [illegible] atuando em território brasileiro. O embaixador Rodriguez disse que a dificuldades financeiras do grupo está enfrentando no [illegible] em que a Colômbia [illegible] espécie de pacificação nacional [illegible] solvendo aqueles que se [illegible] Rezezk é da mesma opinião.

- Eles vieram em busca [illegible] mas e munições - afirmou o [illegible]

Zélia mostra face política após a aprovação do pacote

BRASILIA - Criticada no inicio do Governo por sua frieza tecnocrata, a ministra Zélia Cardoso de Mello, a partir da edição do Plano Collor II, passou a exibir uma face até então oculta: a de negociadora e articuladora política.

— Estou longe de acreditar que a solução de nossos problemas seja exclusivamente técnica - diz a ministra.

Sua movimentação envolve uma habilidade digna das melhores escolas políticas. Ela pôs na linha de frente das negociações com os congressistas, e sobretudo com as oposições, seu secretário de Política Econômica, Antônio Kandir, mas monitorou tudo na retaguarda.

Kandir atua no imediato - a aprovação das medidas - e Zélia no plano estratégico, abrindo canais com os governadores, fazendo a defesa do entendimento nacional e promovendo uma série de conversas com empresários e políticos, algumas até sigilosas - entre os encontros não divulgados por sua assessoria sabe-se, por exemplo, que esteve com o presidente do PMDB, Ulysses Guimarães, numa demorada conversa em São Paulo.

A incursão da equipe econômica pela área política teve bons resultados, pois as medidas foram aprovadas com a ajuda justamente do PMDB e do PSDB. Tudo indica, portanto, que daqui para a frente Zelia não deixará a cena política. Ela mesma confirma essa disposição:

— Pretendo aprofundar o diálogo aberto com lideranças da oposição, como a conversa que tive com o governador Leonel Brizola. Primeiramente, porque nosso programa é progressista. Depois, porque temos contemplado muitas questões que são bandeiras históricas dos partidos que estão na oposição. O entendimento nacional é uma exigência e seu fórum deve ser o Congresso Nacional - adianta Zélia.

Uma de suas atitudes mais criticadas, a briga com a prefeita Erundina, ela corrigiu a recebendo. Mas ela tem sido capaz de sutilezas próprias das raposas políticas. Na semana passada, por exemplo, atendendo a um pedido do presidente da Câmara, Ibsen Pinheiro - de larga influência sobre o PMDB - ela recebeu o governador da Bahia, Nilo Coelho. Logo que ele saiu, Zélia pegou o telefone e convidou o sucessor eleito, Antônio Carlos Magalhães - líder da maior bancada do PFL - para jantar com ela em Brasília, o que deve acontecer esta semana.

A busca do entendimento nacional é uma tarefa do ministro Jarbas Passarinho, que retoma agora suas conversações com os governadores eleitos. Com Zélia também dispota a trabalhar por ele, será fundamental o bom relacionamento com o coordenador político. Na equipe econômica, no entanto, ouviu-se críticas ao aparente distanciamento do ministro durante as negociações com o Congresso.

Salomão, Mercadante e Britto, junto com o senador Mário Covas, tinham feito as críticas mais duras ao plano no debate de quarta-feira com a ministra.

O resultado concreto desse primeiro encontro, segundo Kandir, foi o consenso em tôrno do principio de que a livre negociação deveria ser adotada a médio prazo para o País. Faltava chegar a um acôrdo sobre uma regra provisória para os salários, enquanto durasse a trégua.

O próximo passo foi partir para os números e ai concentraram-se as maiores dificuldades da negociação. A proposta inicial dos partidos para o salário-mínimo de Cr$ 25 mil em março, e para a cesta básica de Cr$ 50 mil, foi considerada inaceitável pela equipe econômica. Nesses 13 dias de negociações, a equipe equilibrou-se no fio da navalha.

— O salário-mínimo de Cr$ 25 mil quebra a Previdência - anunciava Kandir, na semana passada, tentando dissuadir os partidos de oposição de continuarem brigando por esse valor. Para o PT e o PDT, essa argumentação não foi suficiente, mas a equipe acabou alinhavando um acôrdo considerado muito bom com o PMDB e PSDB.

Aumento de matéria prima fa[illegible] com que falte pneu no merca[illegible]

SÃO PAULO - O reajuste de 60% no preço do extrato aromático, matéria prima produzida pela Petrobrás e utilizada na produção de borracha, está levando as indústrias de pneus a reduzirem a produção, uma vez que não podem repassar para o preço do produto o custo adicional. A primeira consequência da queda na produção: a Autolatina foi forçada a optar, anteontem, pela entrega de veiculos sem o estepe, que deverá ser providenciado pelas concessionárias ou adquirido pelo comprador do automóvel.

Segundo a Assessoria de Comunicação da Autolatina, a montadora está com baixo estoque de pneus e terá que paralisar a produção de suas unidades na próxima semana, caso o fornecimento do produto não se normalize. Na unidade instalada em Taubaté (SP), onde a Autolatina produz 600 modelos básicos da Voyage por dia, a falta de pneus deverá paralisar a produção já na terça-feira. Em São Bernardo do Campo (SP), na unidade [illegible] onde são produzidas 610 [illegible] dia, a produção do utilitário [illegible] ser interrompida na quarta-feira [illegible] dia seguinte, também devido [illegible] de pneus, deve estar a unidade [illegible] Ford, onde são produzidos [illegible] los por dia como os modelos [illegible] Verona e Escort, entre outros.

Segundo a montadora, [illegible] cordou em não demitir na [illegible] passada cerca de oito mil [illegible] dos na expectativa de superar [illegible] blemas com a redução nas vendas.

Defesa do Consumidor: Código entra em vigor no dia 11

SÃO PAULO - O Código de Defesa do Consumidor entra mesmo em vigor no próximo dia 11. A Confederação Nacional das Indústrias (CNI) e a Associação Brasileira das Indústrias de Alimentos (ABIA), que querem mais quatro meses de prazo para que seus filiados se adaptem as novas medidas, vão ter que correr contra o relógio caso queiram evitar as consequências de desafiar a lei. A afirmação é do diretor do Departamento Nacional de Proteção ao Consumidor do Ministério da Justiça, Marcio Pugliese, um dos redatores do Código que prepara a batalha pela sua implantação no País.

Pugliese argumentou que as indústrias tiveram seis meses de prazo para adaptar seus produtos as exigências do código de defesa do consumidor e se deixaram para providenciar o necessário às vésperas da implantação da nova lei e porque pensaram que seria possivel boicotá-la, declarou. Segundo Pugliese, lojas, supermercados, farmácias e outros estabelecimentos não precisam se preocupar com a possibilidade de terem confiscados produtos que não se enquadrem dentro do que estabelece o código, tão logo ele entre em vigor.

Ele assinalou que o Departamento de Defesa do Consumidor vai procurar esclarecer antes de punir.

Proposta de Jobim só deixa reeditar MP's uma só vez

BRASILIA - O que mais assusta o Governo no projeto do deputado Nelson Jobim (PMDB-RS) de regulamentação das MPS é a proibição de reeditar uma Medida Provisória mais de uma vez. O projeto parte do principio de que 60 dias - os 30 da primeira medida e mais 30 da reedição - é um prazo mais do que suficiente para que o Congresso manifeste vontade política para aprovar a medida.

A proposta de Jobim, que recebeu várias emendas na última semana, permite ao Governo, após o prazo da segunda reedição, reapresentar a proposição ao Congresso sob a forma de projeto de lei.

Para limitar ainda mais a faculdade do Executivo de baixar MPS, deverá ser acolhida uma emenda do deputado Eduardo Siqueira Campos (PDC-TO), proibindo a reedição de uma medida quando esta tiver sido transformada em projeto de conversão pelo Congresso e tiver tido dispositivos vetados pelo presidente da República. O Governo fica proibido de editar medida sobre o assunto até que o Congresso examine o veto presidencial.

Com a proposta de Jobim, o Congresso tentará também limitar os temas - conforme ocorria com a [illegible] decreto-lei a edição de medidas provisórias. Assim, proíde que o Governo baixe medidas tratando de assuntos que sejam relativos a leis complementares a Constituição. Nesse caso, seria impossível legislar por MP sobre assuntos como benefícios da Previdência, Agricultura ou Reforma Agrária.

Se o projeto Jobim for aprovado, além de diminuir o uso de medidas provisórias, o Governo não poderá [illegible] recorrer a uma estratégia muito usada ao longo dos últimos meses para manter em vigor normas que o Congresso não aprova.

TRABALHO

Governo inaugura suas obras e libera verbas

(Página 2B)

POLÍCIA

Fugitivo recapturado durante uma confusão

(Página 4B

ANO LETIVO

Volta às aulas está ameaçada com greve

(Página 3B)

...em prolongada destruiu a plantação e secou o açude no município de Monte Alegre...

... e o gado não tem o que comer e nem o que beber e acaba morrendo aumentando o prejuízo para o pecuarista (Fotos: Fernando Silva).

Seca devasta a pastagem e extermina com o gado

Agricultores lamentam longa estiagem e esperam a chuva

Os agricultores se queixam da ...gem, mas como todos os serta-..., estão conformados com a si-...ão e torcem pela chuva para ...minar o problema dos lavrado-...da região. Zelino Bispo Nunes, ...é um deles. Na safra do ano ...sado, se é que podemos chamar ...safra, ele perdeu completamente ...a pequena produção de milho ...ão e hoje consegue sobreviver ...bete que faz para a Prefeitura ...cipal de Monte Alegre.

Segundo declarou, no mês de ...o ano passado ele plantou 10 ...as de milho e feijão e passou a ...r por São Pedro para conseguir ...ores dias durante o inverno. O ...a chuva" não ouviu seus ape-... e o inverno tão desejado, não ...teceu. A plantação acabou ...do danificada completamente e ...prejuízos foram grandes.

A alternativa seria o emprés-...o nas instituições financeiras, ...Zelino "corre" desesperada-...te da "ajuda" dos bancos. Se-...do suas declarações, não há ...o pegar financiamentos devido ...elevadas taxas de juros. "Alguns ...arriscaram e pegaram emprésti-...os no ano passado, mas hoje eu ...todos reclamando porque não ...ão tendo condições de liquidar o ...bito", ressaltou o lavrador.

Ele disse que muitos agriculto-...s estão passando fome na região. Trabalho é difícil e quando alguns conseguem, não são bem remune-rados. "Os patrões pagam apenas Cr$ 300 por dia de serviço e este di-nheiro não é suficiente para garantir a alimentação da família", desabafou o agricultor ao alertar que o prefeito tem se sensibilizado com os pro-blemas daquelas famílias.

A maior felicidade desses agricultores é quando o caminhão pipa passa para abastecer os reser-vatórios. A agricultora Maria Valdi-nete Lima assegurou que na semana passada o caminhão passou duas vezes em sua casa. Ela mora no povoado Boa Vista onde, apesar da pouca chuva que caiu na semana passada, a situação não é diferente. Segundo revelou, na sua casa há uma cisterna onde é colocada a água trazida pelo caminhão pipa que é utilizada para o seu consumo e também para minimizar a sede dos animais.

Ela declarou ainda que os animais daquela propriedade estão sendo beneficiados também por um tanque do vizinho. "Se não fosse is-so, os animais já teriam morrido há muito tempo", desabafou. Com tris-teza, Maria Valdinete fala da situa-ção das poucas reses que possui e assegurou que muitas estão andan-do com dificuldade. "Elas estão ma-gras demais e não conseguem ficar em pé direito", declarou.

Apesar da ação do Município os problemas ainda existem

A situação de Monte Alegre é tão dramática que o prefeito Osmar Rodri-gues Farias, tomou algumas providên-cias, no entanto, os problemas embora reduzidos não estão solucionados. Mui-tos agricultores estão com suas terras preparadas para o plantio à espera de chuva, mas temem maiores prejuízos caso não chova por estes dias.

A Prefeitura Municipal, depois de implorar apoio do Governo Estadual, tomou emprestado quatro pipas que fo-ram colocadas em cima da carroceria de um caminhão para garantir o abaste-cimento de água na região. Com recur-sos próprios, a Prefeitura autorizou o descarregamento das carradas de água nas propriedades que enfrentam os maiores problemas. Diariamente são distribuídas 10 carragas de água e pelo frete de cada uma, a Prefeitura paga Cr$ 5 mil.

De acordo com a versão do pre-feito, já morreram uma média de 200 cabeças de gado e os problemas estão mais graves pela falta de recursos. Se-gundo ele, este ano foi liberada qual-quer verba pelos Governos estadual e federal para minimizar o problema. "Mas não há o que fazer porque a Prefeitura não dispõe de recursos". Espero que o novo Governo eleito pela população de Sergipe, se sensibilize e tome uma atti-tude séria em benefício da população", implora o prefeito.

Osmar destacou que as despe-sas estão sendo bem maiores que a re-ceita. O Município arrecada em média Cr$ 10 mil mensalmente e o débito ul-trapassa a casa dos Cr$ 4 milhões. De acordo com seus cálculos, somente de medicamentos, o Município está deven-do cerca de Cr$ 2 milhões. Os maiores investimentos naquele Município estão sendo com o transporte para garantir o abastecimento de água e com medica-mentos uma vez que o maior índice de doenças está sendo registrado agora. "Precisamos de apoio dos Governos estadual e federal - implorou o prefeito - porque a arrecadação vem caindo a ca-da mês e as despesas aumentando".

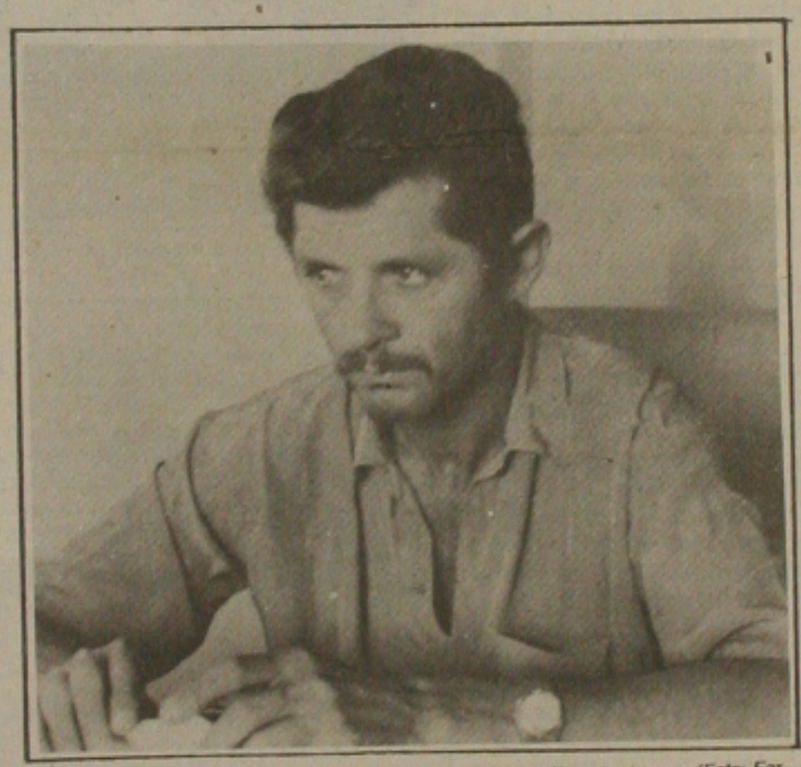

Osmar Farias: não tenho mais o que fazer para reduzir o sofrimento do povo (Foto: Fernando Silva).

Moradores de Monte Alegre reclamam a falta de água

Na sede do Município a situação não é diferente. Para os moradores, o maior problema é a falta d'água e de assistência médica. Em casos mais graves, ou mesmo de doenças comuns nos dias que o médico não dá plantão, a população é obrigada a se deslocar do Município para outras localidades para receber atendimento médico.

O médico que presta serviços à Secretaria de Estado da Saúde somente dá plantão na cidade às terças-feiras e aos sábados. A maior incidência no município é desidratação, principalmente em crianças menores de cinco anos. "Mas a doença também pega os adultos", assegurou o prefeito Osmar Rodrigues Farias.

Os moradores dizem que nunca assistiram uma situação tão drástica naquele município. "Até jegue está morrendo por aqui, e quando isso acontece é porque a situação não é boa", disse o motorista Antonio José Neto, 39 anos. Na sua ótica, os Governos estadual e federal deveriam apoiar mais o prefeito liberando recursos para reduzir os problemas. "A irrigação solucionaria definitivamente o problema", afirmou o motorista.

A população reclama da assistência da Companhia de Saneamento de Sergipe (Deso). Segundo declarações da professora Maria Conceição Neta, 26 anos, aos sábados o abastecimento de água é interrompido na cidade o que dificulta ainda mais a vida da comunidade. "A gente precisa de mais água para fazer a limpeza de nossas casas", diz.

De acordo com o depoimento da servente Natália Alves dos Santos, 20 anos, a água é fornecida diariamente, com exceção dos sábados. Entre às 8 e 9 horas, e o funcionamento é interrompido antes do meio dia. "Ninguém sabe os motivos", contou. Todo mundo fica calado, acho que os servidores do Deso desligam a caixa e então a água acaba", desabafa alertando que a comunidade deveria ficar atenta a e fazer reclamações diretamente à Companhia de Saneamento.

Além da pouca quantidade, o padrão de qualidade da água distribuída pelo Deso é questionado. Segundo os moradores, o sabor da água é horrível e eles acreditam que seja uma consequência do tratamento. "Acho que o pessoal do Deso coloca cloro em excesso na água e por isso a água fica intragável", finalizou a servente Natália Alves.

A seca está devastando o sertão. A paisagem verde está sendo substituída pelo negro com a presença constante de gado morto. Os agricultores passam as maiores dificuldades com a falta de água e alimentos para o gado e até mesmo para o próprio sustento da sua família.

Este é o quadro no município de Monte Alegre de Sergipe, no sertão do Estado, situado a 154 quilômetros de Aracaju com 407 quilômetros quadrados de extensão e uma população de aproximadamente 12 mil habitantes. Nesta localidade há famílias passando fome que resistem aos problemas com a ajuda de pessoas amigas que têm melhor poder aquisitivo. A alegria desse pessoal é ver o caminhão travestido de carro pipa passar para abastecer as cisternas e os tanques que estão completamente vazios.

Para se ter uma idéia, andando pelas fazendas da região, nota-se a terra rachada pela falta de chuva. Para alívio da população, choveu um pouco na semana antepassada e a trovoada serviu para encher alguns tanques da região. No entanto, no mesmo município há povoados que não foram beneficiados com a chuva e hoje atravessam os mais dramáticos problemas.

Está nestas condições o povoado Monte Santo localizado a 38 quilômetros da sede do município, já na divisa com o Estado da Bahia. Para conseguir água as famílias imploram à administração municipal e todas elas acabaram sendo favorecidas pelos caminhões que substituem os carros pipas. E naquela região onde os problemas são mais agravantes.

Segundo depoimentos de moradores, há fazendeiros que perderam cerca de 30 cabeças de gado numa única propriedade, durante o período de estiagem. A trovoada da semana antepassada beneficiou os povoados de Chatardona, Cajueiro e Boa Vista. Nestas localidades a paisagem em algumas propriedades está verde, o nacho do cachorro chegou a transbordar e alguns açudes ficaram cheios, mas Monte Santo, localizado a alguns quilômetros depois desses povoados, a chuva tão esperada, não chegou.

Os agricultores estão desesperados e torcem por melhores dias. A cena mais comovente foi assistida pela equipe de reportagem da GAZETA DE SERGIPE: uma vaca tomou um empurrão de um outro animal e, pela fraqueza, acabou caindo. A cena é triste. O animal permanece caído totalmente imobilizado, acompanhando os passos das pessoas que entram no curral apenas com os olhos. Os ossos estão visíveis e o pessoal que cuida desta vaca acredita que ela não viverá mais de dois dias.

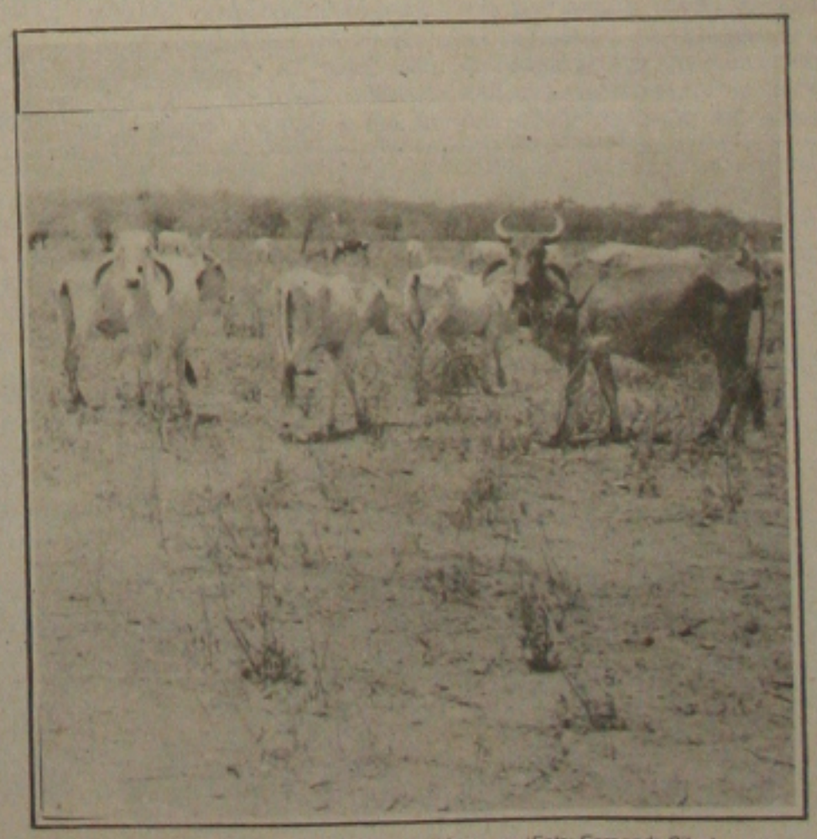

A vegetação nativa praticamente inexistente devido a seca (Foto: Fernando Silva).

Em Gararu, o governador Antônio Carlos Valadares e o prefeito Ary Resende inauguram a iluminação da Praça Rio Branco ...

....e depois Valadares foi homenageado com o título de Cidadão Gararuense, pela Câmara.

Governo assina convênios e inaugura suas obras

O governador Antônio Carlos Valadares retornou ontem ao interior do Estado para inaugurar obras de sua administração, bem como celebrar convênios com os prefeitos de Muribeca e Gararu, autorizando a realização de mais obras que beneficiarão diretamente as populações dos dois municípios. Valadares visitou inicialmente a cidade de Muribeca, tendo sido recebido por um grande número de políticos e lideranças locais, notadamente pelo prefeito Carlos Augusto Franco.

A visita do governador foi rápida a este município, mas houve o tempo necessário de Valadares autorizar ao prefeito Carlos Augusto iniciar obras importantes para os seus municípios, que chegam ao valor de hoje de 419 milhões de cruzeiros. Foi assinado o convênio entre o Governo e a Prefeitura, com a transferência de recursos do Produrb, através de recursos conseguidos junto a Caixa Econômica Federal que serão pagos posteriormente pelo Tesouro Estadual.

Bastante emocionado com a visita e principalmente com a autorização da realização de obras solicitadas de há muito pela comunidade de Muribeca, o prefeito Carlos Augusto Franco agradeceu ao governador Antônio Carlos Valadares, afirmando que não fosse o seu empenho junto a Caixa Econômica, o seu município iria continuar sonhando ainda por muitos anos com o progresso e o desenvolvimento. Ele agradeceu e afirmou que o nome do governante sergipano será lembrado [illegible]mente pelos comunitários [illegible]beca.

[illegible] governador Valadares fez justiça [illegible] senador Albano do Prado Franco que ao lado do governador eleito João Alves Filho, usou seu prestígio para a liberação dos recursos junto a Caixa Econômica, propiciando a Prefeitura de Muribeca realizar as suas obras, tão reclamadas pela sociedade. Valadares disse que a partir de hoje o prefeito Carlos Augusto Franco está autorizado a promover obras em seu município num montante de 419 milhões de cruzeiros, recursos que serão pagos pelo Governo do Estado.

Segundo Valadares, a Prefeitura vai construir uma lavanderia, um matadouro moderno, uma cadéia pública, dois pontos de ônibus, uma quadra de esportes coberta, um posto de saúde, um cemitério, urbanização da Praça da Bandeira, urbanização da Praça Governador João Alves Filho, urbanização da rua Teotônio de Morais, urbanização da Praça da Igreja Matriz, construção do canteiro central da Praça do Forum, construção do canteiro central da Praça da Delegacia, construção do canteiro central da avenida Jackson de Figueiredo, pavimentação de diversas ruas na sede do município, perfazendo um total de 10.161 metros quadrados de paralelepípedos.

Valadares disse que a sua equipe de trabalho está percorrendo todo o interior do Estado, realizando inaugurações e firmando os convênios, permitindo desta forma o desenvolvimento de Sergipe. Ele elogiou o espírito de luta do prefeito Carlos Augusto Franco, a sua paciência e dinâmica, não se abatendo em nenhum momento e, todas as vezes que ai ao Palácio, cobrava os benefícios para a sua terra. Junto com os dois sergipanos ilustres, João Alves e Albano Franco, conseguimos a liberação das verbas, trazendo o Produrb para Muribeca. "A minha frustração será não inaugurar as obras executando-as, tarefa que será do meu amigo João Alves Filho. Mas se for convidado, aqui estarei prestigiando este povo amigo", disse o governador, quando recebeu o convite formal do prefeito de imediato.

Assim que se despediu da população e do prefeito Carlos Augusto, o governador Valadares seguiu para a cidade de Gararu, quando aí inaugurou importantes obras da administração estadual em conjunto com a administração municipal. Simbolicamente ele entregou oficialmente eletrificação rural dos povoados Mangerona e Genipatuba, casas de farinha, pavimentação de mais de 5 mil metros quadrados no povoado de São Matheus, obras de saneamento em diversos povoados, Ginásio [illegible] portes da cidade, bem como a urbanização total da Praça Rio Branco que fica localizada em frente a Igreja Matriz do município.

Quando chegou em Gararu, o governador foi recebido com muitos fogos de artifícios, por uma multidão tendo a frente o prefeito Ary Resende da Silva e o presidente da Câmara, vereador Geraldo Vieira de Melo. Ele foi levado à Câmara Municipal, sendo homenageado com o título de Cidadão Gararuense, entregue pelo presidente da Câmara que foi o autor do projeto, simbolizando a admiração do povo de Gararu pelas inúmeras obras levadas até aquele município, mudando totalmente a sua face, imperando hoje o progresso e o desenvolvimento.

Em palanque o prefeito Ary Resende saudou o governador agradecendo-o pelo muito que fez pela população do seu município, enaltecendo a sua figura por haver pacificado a política estadual, unindo homens de lados opostos, para juntos lutarem pelo desenvolvimento do nosso Estado. Só isso foi a maior obra deixada pelo governador, disse o prefeito que fez questão de enumerar todas as obras de Valadares naquele lugar do sertão sergipano e na oportunidade, o homenageando com uma placa simbolizando o agradecimento do prefeito e de todos que fazem a Prefeitura Municipal de Gararu.

Valadares agradeceu emocionado, dizendo que os méritos são de Ary Resende, um prefeito dinâmico, que unido as grandes lideranças do município, soube reivindicar na hora certa, conseguindo junto ao Governo do Estado, os benefícios para Gararu. Lembrou que ele foi seu auxiliar na Secretaria da Educação do Estado e, o apoiou quando de sua candidatura a prefeito da sua cidade, por saber que o grande beneficiado seria o povo de Gararu. Antes de encerrar o seu discurso, Valadares autorizou a Gararu continuar diversas outras obras pelo Produrb presenteando a cidade com verbas de 550 milhões de cruzeiros.

O governador autorizou a construção de um Centro Comunitário, duas creches, um matadouro, uma escola com 03 salas de aulas, uma quadra polivalente, uma lanchonete na Praça da Matriz, urbanização da Praça do Povoado São Matheus, execução do canteiro central da avenida Beira Rio, além da pavimentação de mais 7.537 metros quadrados no restante das ruas do município em sua sede e no Povoado São Matheus. Valadares foi homenageado com uma "cavalhada", apresentação com 10 cavaleiros grupo folclórico que é comandado pelo senhor Francisco Pereira.

Na cidade de Muribeca, ele assinou convênio para a construção de obras de interesse da comunidade....

....e logo em seguida discursou para agradecer aquele povo a confiança de depositada em sua administração.

CIDADE

lta às aulas no Estado começa com paralisação

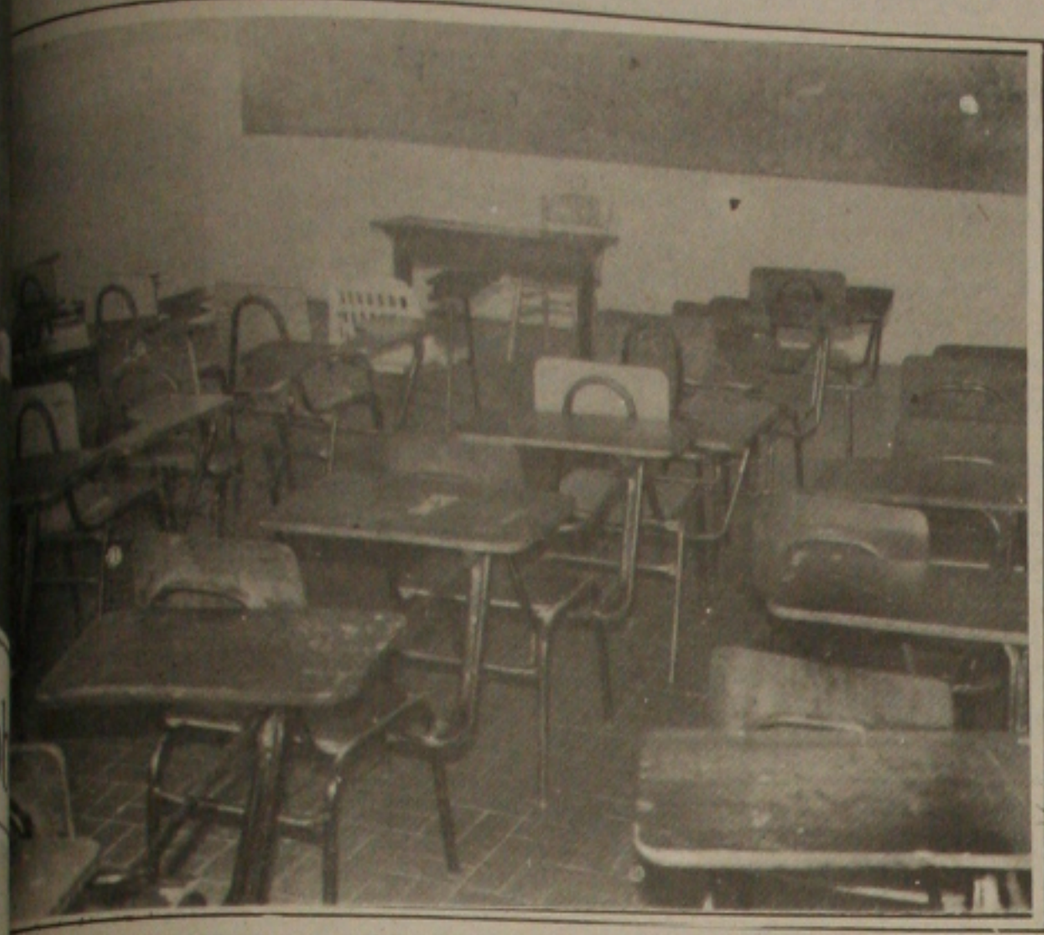

o nas escolas estaduais não deve começar amanhã porque os professores estão dispostos a entrar em greve.

O ano letivo da rede estadual de ensino que começa nesta segunda-feira, 04, já começa sem aula porque os professores de todos os estabelecimentos escolares da capital e do interior estão reunidos em Assembléia Geral, decidindo, dentre outros ítens a permanência ou não da paralização das aulas no início do ano letivo de 1991.

Ailton Fernando, secretário Geral do Sintese, sindicato dos Trabalhadores na Educação de Sergipe, informou que a Assembléia Geral dos trabalhadores da educação terá início às 9 horas no Instituto Histórico e Geográfico de Sergipe, na Rua Itabaianinha, em frente à Energipe, em Aracaju e o sindicato afirma que vai reunir o maior número possível de trabalhadores da educação de todo o Estado para discutir a situação da categoria.

Pelas informações do secretário na Assembléia será avaliada a falta de cumprimento do compromisso do governo do Estado perante a categoria com relação ao plano de cargos e salários, ao Estatuto do Magistério, à questão salarial de todos os servidores compromissos assumidos há mais de dois anos, pelo governador Antônio Carlos Valadares e não cumpridos.

Os trabalhadores da educação queixam-se do não cumprimento do Plano de Cargos e Salários pelo governo, pelo não envio do Estatuto do Magistério para Assembléia Legislativa e pela questão salarial, quando em junho passado o governador disse que final do ano o professor de nível superior, por exemplo estaria ganhando 8 salários mínimos, hoje ele está ganhando um salário mínimo e meio.

Hoje 70% dos trabalhadores da educação percebem salários mínimo e se não houver uma decisão do governo com relação a uma melhoria desta situação a greve vai continuar, informou Ailton. Foi na greve de junho passado que os professores conquistaram o Plano de Cargos e Salários, enviado e aprovado pela Assembléia Legislativa. Neste plano o professor já havia conquistado o direito de perceber 3 salários mínimos.

O mesmo Plano prevê que em novembro do ano passado o professor passaria a ganhar quatro salários mínimos e em fevereiro deste ano, no mês passado o professor deveria estar percebendo 8 salários mínimos, Plano que não está sendo cumprido pelo governo.

Outro item que será discutido na Assembléia Geral desta segunda-feira pelos trabalhadores da educação é a titulação. Eles querem o cumprimento do plano no item que diz que com a participação de professor, por exemplo em cursos, seminários, simpósios e outros eventos de reciclagem, proporcionaria, a partir de dezembro melhoria salarial, o que não está ocorrendo.

Na Assembléia os trabalhadores da educação não vão abrir mão do Estatuto do Magistério que foi elaborado ha mais de um ano e que ainda não foi enviado para a Assembléia Legislativa. O Estatuto do Magistério foi uma conquista da categoria, na greve de 1987, quando foi instalada uma comissão formada por representantes do governo e professores para a sua elaboração.

Ailton Fernando informou que desde a semana passada a categoria, através do sindicato vem tentando uma audiência com o Governador Eleito, João Alves Filho para saber dele qual os seus planos para a categoria, na sua gestão mas não tem conseguido sob alegações de que João Alves não está com tempo.

Dia Nacional da Poesia contará com a Cultura

A Secretaria Municipal de Cultura e o Serviço Social do Comércio estão programando as comemorações atinentes ao Dia 14 de março, Dia Nacional da Poesia que é comemorado em todo o Brasil.

O Departamento de Difusão e Intercâmbio Cultural através da Divisão de Assuntos Literários se fará presente no referido evento com palestras, lançamentos de livros, posters e recitais poéticos.

Alguns nomes mais representativos da nova geração se farão presentes a exemplo de Gilson Souza. Ronaldson, Roberto Mozart, Jeová Silva Santana (diretor da Div. de Assuntos Literários), Jaime Norberto, Dilson Ramos, Araripe Coutinho e nomes significativos com Iara Vieira, Maruze Reis, Jane Ribeiro Lisboa, José Abud, Antonio Carlos Viana, Carlos Magno, Ilma Fontes, Nivaldo Menezes, dentre outros, estão sendo contactados.

A programação que é uma ideia do SESC - Serviço Social do Comércio, através do seu Núcleo de Difusão Cultural pretende não deixar passar em branco um dia tão especial para a cultura do País.

A Divisão de Musica da Secretaria Municipal de Cultura que tem como diretor o professor Wolr.ay Monta Santo, vem desenvolvendo um trabalho significativo em Aracaju com relação a formação de jovens instrumentistas. Este trabalho vem sendo realizado através da Oficina de Sopro e Cordas que tem como realizadora a profª Cristina Montenegro. A Oficina de Sopro e Cordas no ano passado funcionou com uma média de 280 alunos distribuidos nos cursos de piano, canto, violão popular, violoncelo, violão clássico, cavaquinho, bandolim, contrabaixo, flauta-doce e musicalização infantil.

Paralelo a este trabalho é desenvolvido também aulas de violão e flauta-doce com os meninos do Projeto Esperança da Prefeitura Municipal de Aracaju. Com a participação de alunos dos diversos cursos da Secretaria da Cultura do Municipio já tem formados quatro grupos,. dentre os quais, destacam-se chorinho faceiro (7 componentes), conjunto de flauta doce (19 componentes), conjunto de violinos (18 componentes), camerata infantil (37 componentes). Todos estes conjuntos vêm se destacando em colégios da rede estadual e municipal, programas de televisão, congressos, solenidades, associações de moradores.

édico faz advertência obre perigo da cólera

momento, a cólera, causa- bro choleras, é a doença constantemente nas man- s jornais e noticiárioos de le são, todavia, muita gen- be muita coisa sobre ela e, o médicoo José Aderval ua, embora não pertença os da PMA, mas diz que o e é colaborar com os pode- cos nessa luta contra a z algumas considerações al.

rval afirma que atualmen- brião colérico clássico e o o el ator, são reconhecidos consáveis por epidemias. clássico é sensível a todos ticos usuais e ao calor, que o biótico el ator é um s resistente no meio exte- to sensível à acidez, a in- te e a competição bacte- m, resiste bem ao frio e à O único reservatório do vi- as é o homem.

médico acentua que a água um papel importante em cólera, porque ela perma- minada a partir do momento que existam na vizinhança, disseminadores humanos. Os meios de transmissão da doença são através da água, dos alimentos, das moscas e o contato direto homem e homem - acrescenta.

IMUNIDADE

Quanto á imunidade, ressalta José Aderval Aragão, sabe-se que um mesmo indivíduo, pode contrair a cólera no curso de duas epidemias diferentes; porém, é excepcional ser acometido duas vezes, no curso da mesma epidemia. As causas favorecidas da cólera são as coletividades, e os fatores econômico baixo; as más condições de higiene e de saneamento; e os fatores climáticos. O periodo da incubação varia de algumas horas a cinco dias - frisou.

Com respeito ao quadro clínico, diz Aderval Aragão, é formado por vômitos espontâneos e diarréia, pouca urina, oliguria, perda de peso, caimbras musculares nos membros inferiores e abdomem, astenia intensa, podendo chegar ao coma e a morte.

Embora mate, a cólera, conforme Aderval Aragão, tem um tratamento simples e eficaz, podendo curar a maioria dos pacientes, quando instituido, rápido e corretamente e consiste na substituição rápida e intensiva da água e dos eletrólitos eliminados pelo doente e de antibióticoterapia. Na antibioticoterapia, utiliza-se tetraciclina, podendo também se usar o cloranfenicol e a furazolidona.

Como profilaxia da colera temos, lembra Aderval Aragão, a vacina, que oferece uma proteção de cerca de 50 por cento, durante cerca de três meses; a quimioprofilaxia (tetraciclina - 2g/Did - 02 dias nos suspeitos, por via oral) e o saneamento do ambiente; a elevação geral das condições de vida, e a melhoria da higiene. O mais importante caso não exista tais condições é que, quando se descobrir que alguém está com alguns desses sintomas, procurar logo o atendimento médico - concluiu Aderval Aragão.

Primeira Dama de Maceió visita Fundação Esperança

A primeira dama do Município de Maceió, Sônia Lopes Sampaio, visitou a Fundação Municipal Esperança, oportunidade que foi recebida pela presidente da Instituição, Tânia Oliva Mota. Saber como funciona a Fundação e quais seus resultados junto ao trabalho que vem sendo desenvolvido com as famílias carentes, foram os principais objetivos da visita.

Segundo Tânia Oliva, a primeira dama do Município de Maceió demonstrou total interesse em também iniciar essa atividade de cunho unicamente social naquela cidade. Para tanto, veio solicitar a ajuda de Tânia Oliva, a qual se prontificou em ajudar e orientar nesse trabalho, que no seu entender deveria ser feito em todo País.

"É muito gratificante saber que o trabalho desenvolvido pela Fundação Municipal de Esperança, chegou ao conhecimento de governantes de outras cidades", afirmou Tânia Mota, ressaltando que ainda este ano pretende ampliar o número de menores que são assistidos pela Fundação. Disse ainda que governantes de outros municipios, a exemplo do de Maceió, deveriam também analisar e também desenvolver esse programa social, que visa, acima de tudo, reduzir o indice de mendicância por meio de ações voltadas para o atendimento das principais necessidades básicas da população, que vive as margens de seus direitos.

I Encontro de Promotores vai começar amanhã

A Procuradoria Geral da Justiça do Estado de Sergipe, através da Coordenadoria Geral do Ministério Público realizam de amanha até a próxima quarta-feira no auditório "Governador Antonio Carlos Valadares" - 7º andar do Edifício Walter Franco. o I Encontro dos Novos Promotores de Justiça, aprovados no último concurso público, e que já foram convocados.

Até agora foram convocados os 12 primeiros classificados, que tomarão posse no próximo dia 11 de março. durante solenidade presidida pelo procurador geral da Justiça, Manoel Pascoal Nabuco D'Avila. O Encontro, segundo Pascoal Nabuco, será o primeiro de uma série que manterá com os novos promotores de Justiça, e este é justamente para firmar o primeiro contato entre a instituição e os futuros profissionais que militarão na carreira do MP.

Amanhã sera apresentado um painel sobre o "Estatuto da Criança e do Adolescente", das 15 as 17 horas, tendo como coordenadora, a promotora de Justiça, Izabel Santana de Abreu - Curadora da Infância e da Adolescencia. Na terça-feira. 05, no mesmo horário e local, será a vez do painel sobre "Interesse Difusos e Coletivos - Serviços Públicos Relevantes", tendo como coordenadores, o promotor de Justiça - Luiz Valter Ribeiro Rosário - curador da Defesa do Patrimônio Público Social e das Fundações e o procurador de Justiça José Renato Lima Sampaio.

Na quarta-feira, 06, será apresentado um painel sobre "O Controle Externo da Atividade Policial, sob a coordenação do procurador de Justiça - Eduardo de Cabral Menezes e do promotor de Justiça Edvaldo Vieira Messias. Logo depois, será apresentado outro painel sobre "Meio Ambiente", tendo como coordenadores os promotores de Justiça Cristina Foz Mendonça e Eduardo Seabra.

Os 12 primeiros classificados que tomarão posse no próximo dia 11 de março, já foram lotados nas diversas Comarcas de 1ª entrancia. São eles: Carlos Augusto Alcântara Machado (Nossa Senhora das Dores). Luiz Cláudio Almeida Santos (Nossa Senhora da Glória), Odil Silva Oliveira (Gararu), Adélia Moreira Pessoa (Frei Paulo), Verônica de Oliveira Lazar Amado (Cedro de São João), Ricardo Sobral Souza (Tobias Barreto). Eduardo Barreto D'Avila Fontes (Capela). Aldo Souza Aragão (Cristinápolis), Aranaldo Figueiredo Sobral (Poço Verde), José Elias Pinho de Oliveira (Canindé do São Francisco), Gilton Feitosa Conceição (Porto da Folha) e Vicente Cabral Leão (4ª Promotoria de Justiça Auxiliar).

rrigacão no sertão é meta trabalho do novo Governo

partir do próximo dia homem do campo vai a ser alvo das atenções rias do Governo João através de um trabalho de uma reestruturação setor administrativo e científico da área cuária que começa fusão de sete empresas das à Secretaria da ura que agora passará enas uma.

es da equipe dessa Secretaria da Agricul- asseguraram que a partir gunda quinzena do s mês a pesquisa e a ão rural vão andar e a irrigação será o de ação mais visado, rantir ao homem do a produção de alimen- m a ampliação da área s, principalmente na do sertão.

rrigação vai ter lugar l na nova secretaria cultura mas o Governo Alves não vai enviar esforço para trabalhar s de sequeiro, mesmo e a área irrigada ocupa 15% de toda a área do Estado e o se- ocupa 85%. Todas as áreas serão trabalhadas o um precípuo de produ- entos. Por este motivo a empresa vinculada à aria da Agricultura que nca ilegal nesta fusão é a Coindro.

As pretensões do Governo nesta área se destaca como: o desenvolvimento tecnológo visando tornar a assistência técnica mais eficiente e rápida para chegar ao produtor rural sem burocracia e mais prática através da extensão rural. Há a pretensão de se criar uma política para a área de comercialização porque segundo informações de fontes da nova equipe da agricultura de Sergipe, o produtor produz, atualmente mas não tem segurança com relação a comercialização pela distância que o Governo mantém deste setor.

Apesar do Governo federal ter tirado o subsídio para a agricultura a equipe de Edimilson Machado, secretário da Agricultura do Estado a partir de 15 de março assegura que o importante, ao invés do subsídio é um preço justo e o Governo João Alves vai criar condições para que, através do Banco do Estado seja criada uma política de crédito rural para o mine, pequeno e médio produtores.

No Governo João também será incentivada a criação de cooperativ as, associações e entidades de trabalhadores rurais e será dada ênfase especial à colonização e à distribuição de terra.

Verbas chegam para usinas em Sergipe

Ainda este mês o Governo Federal vai liberar o dinheiro que deve as usinas e aos fornecedores de cana de açucar de Sergipe desde 1989, conforme informação do presidente da Associação dos Plantadores de Cana de Sergipe, Augusto do Prado Leite, acrescentou que deverá chegar a primeira parcela e as demais virão em seguida com preços atualizados para pagar o que chama de subsídioo ao açucar.

Na verdade o que o Governo chama de subsídio do açucar Augusto Leite chama de preço de equalização do produto. Com o pagamento desta dívida as usinas Augusto Leite disse que dará para se pagar as dívidas juntos aos fornecedores que estão em situação difícil, sem capital de giro causando até o afastamento de alguns elementos do setor, por desestimulo financeiro.

Apesar disto o açucar e a cana ainda estão com preços aviltados mas como o dinheiro liberado pelo Governo as usinas pagarão aos fornecedores para desafoga-los um pouco. Para o presidente da ASPLANA hoje o açucar e a cana são os únicos produtos que talvez sejam rigidamente controlados pelo Governo Federal e pagos pelas usinas e se este dinheiro não chegar este mês poderá levar alguns fornecedores ao abandono da atividade ou forçar a fuga para a policultura diminuindo a area plantada de cana, afetando a autosuficiência do Estado em açucar.

A produção de açucar em Sergipe nesta safra de 90/91, será de 2 milhões de sacos. Somente as destilarias Grande Vale Vassouras e Pinheiros produzirão cerca de 1 milhão e 800 sacos. A produção de Sergipe é exportado para fora do Estado, principalmente para a Bahia.

Subsecretário de Esporte e Lazer tomará posse amanhã

Será empossado nesta segunda-feira, o novo Subsecretário de Turismo, Esporte e Lazer da Prefeitura Municipal de Aracaju, o professor de educação física, Manoel Luiz Oliveira.

Manoel Luiz Oliveira foi o primeiro sergipaano a ocupar o cargo de presidente da Confederação Brasileira de Handebol, ex-presidente da Federação Sergipana de Nandebol, ex-técnico da Seleção Brasileira de Handebol e atual membro do Comitê Olímpico Brasileiro.

Indagado sobre os seus planos à frente da Subsecretaria, Manoel Luiz afirmou que sua intenção é lavar o desporto às comunidades, através de jogos abertos de Aracaju, da criação dos Jogos da Juventude, bem como os Jogos das Escolas Municipais, levando assim o lazer e a recreação.

Com relação ao turismo o novo subsecretário disse que continuará divulgando o turismo da capital em conjunto com a iniciativa privada e com a participação do Estado, para que o município possa participar de todos os congressos nacionais e transforma Aracaju num dos principais pólos turísticos do Brasil.

— Os programas já existente irão continuar, como é o caso das feiras de artesanato, classificação de restaurantes, apenas iremos ampliá-los para que o município possa de uma forma mais dinâmica, divulgar o eu potencial afirmou Manoel Luiz.

Finalizando, ele disse que, no momento, ainda não tem projetos, pois foi pego de surpresa, mas que promete desenvolver um trabalho à altura da confiança que o prefeito Wellington Paixão depositou nele.

Nilsinho o fugitivo é preso e volta a cadeia

Condenado a vinte anos de reclusão José Nilson de Jesus, o "Nilsinho" e fugitivo a cerca de dez meses do Reformatório Penal do Estado (capital), foi recapturado por soldados da Polícia Militar depois de se envolver em confusão no interior do Estado. A prisão de "Nilsinho" se deu, na manhã do dia 27 na cidade de Frei Paulo, local que estava há mais de cinco meses sem ser identificado.

A denúncia do envolvimento de "Nilsinho" em um atentado de morte, no meio da semana, chamou a atenção dos PMs do destacamento de Frei Paulo que o flagrou com uma faca peixeira de 12 polegadas na mão. Ele iria usar para atacar o lavrador de prenome "Marzinho". Afirmou o delegado da cidade, capitão Bonifácio Alves de Souza e disse que outras queixas nos ultimos meses foram registradas naquela delegacia.

Preso e acusado do atentado "Nelsinho", revelou que estava em Frei Paulo por ter parentes ligados a família de sua mulher, Mas, negou ser o autor dos ferimentos no amigo de "Marzinho. Bonifácio comunicou a prisão do agressor ao juiz da Comarca em seguida solicitou ao coordenador de Polícia do Interior, coronel Aurino Batinga dos Santos a obter informações na capital sobre a vida do preso.

Em contato com o vice-diretor do Reformatório Penal do Estado, Paulo Camerino dos Santos ficou sabendo que "Nilsinho" estava foragido há dez meses. Em cumprimento a duas condenações por homicídio e estelionato., pegou 20 anos de prisão em sistema fechado. Acompanhado com João da Silva, Nilsinho subornou um dos guardas de segurança e fugiram no mês de abril do ano passado.

TRANSFERÊNCIA

A confirmação da fuga de José Nilson de Jesus, o "Nilsinho", o delegado de Frei Paulo, capitão Bonifáco solicitou ao vice-diretor do presídio, Paulo Camerindo dos Santos a transferência do fugitivo para aquelá instituição penal. Um agrupamento da PM, comandado pelo sargento Raimundo Martins Resende acompanhou o diretor Paulo até o interior do Estado e transladou "Nilsinho" para Aracaju, na manhã de ontem.

Mãe adotiva é procurada por espancamento

A mãe adotiva Marinalva dos Santos, "Nininha", 30 anos vem sendo caçada por policiais militares, no sul-deste do estado, depois que ela espancou barbaramente o seu filho menor João dos Santos, de 6 anos levando-o a ser internado no hospital em estado grave. O espancamento se deu na sexta-feira, dia 1º, dentro da residencia de ambos, no bairro Maré Mansa, município de Simão Dias. João brincava na casa quando foi surpreendido por socos e pontapés.

Os espancamentos contra o menor João eram constantes e quase diarios. Afirmou uma vizinha de prenome "Das Dores" ao ser convocada pelo delegado Sargento Antônio Reis, para depor no inquético policial. Segundo a testemunha Marinalva, a "Nininha" reclama e bate no menino por besteira, acrescentou. dizendo que "seus filhos não são tratados daquela forma".

Criado sem pais João dos Santos, foi levado para a companhia de Marinalva dos Santos, quando tinha apenas um ano de idade. Ele é um espécie de tia-mãe, já que Marinalva foi criada pelos avós deles ."Esse comportamento de Marinalva é pura e simplesmente vingança, pois durante sua adolescencia ela era criada como empregada". Revelou a testemunha, que o João, Marinalva não pode obrigá-lo a fazer tudo que ela fazia quando era pequena.

O comportamento de Marinalva levou a constrangir os moradores do bairro Maré Mansa levando a conhecimento do delegado Antônio Reis. Ele foi até o local mas, só encontrou a vítima lavada de sangue sendo tranferido para o Hospital das Clínicas, em nossa capital, para ficar internado. O desaparecimento de Marinalva forçou o delegado solicitar a prisão preventiva dela.

Crianças assistem chacina e ficam traumatizadas

Cuiabá - As crianças de Matupa, que presenciaram os ladrões e sequestradores sendo queimados vivos, ficaram traumatizadas, segundo constatou o promotor Luiz Alberto Esteves Scaloppe, que entregou hoje o seu relatório sobre a chacina ao Procurador Geral de Justiça, Ulysses Ribeiro. Em seu relatorio, solicitado pelo governador em exercício, Moises Fel[illegible] (PFL), o promotor lamenta os "sen[illegible] reflexos sobre as crianças" e opina que a chacina foi burra, pois é um remédio que piora a situação do doente".

Segundo ele, a justiça autorizara a exumação dos corpos dos ladrões Ivanir Garcia dos Santos, Acir Garcia dos Santos e de Osvaldo Belchinan, prevista para a próxima terça-feira, com a presença do delegado Romeu Tuma, Diretor Geral da Polícia Federal. Os exames periciais nos cadaveres serão feitos pelo legista Fortunato Badan Palhares, do departamento de medicina legal da universidade de Campinas, o mesmo que chefia a equipe encarregada de examinar as ossadas numa vala clandestina no cemiterio de Perus, em São Paulo.

De acordo com o promotor Luiz Alberto Scaloppe, comprovadamente houve a participação de policiais militares no linchamento e morte dos três ladrões, no dia 22 de novembro passado. No entanto, ate o momento, o delegado Enio e o Capitão Edir Bispo, da Policia Militar de Alta Floresta, ainda nem foram ouvidos.

Para agilizar a conclusão das investigações, feita a partir de determinação do Ministerio da Justiça e de pressões da anjustia internacional, a promotória de Justiça de Mato Grosso pediu ao comando da Polícia Militar do Estado a apresentação de 10 policiais. que devem ser ouvidos amanhã em Peixoto de Azevedo. Os policiais militares deverão fazer o percurso realizado pelos presos assassinados e responder a um questionário com 25 quesitos.

Outros sete policiais militares, antes ouvidos apenas em sindicancia interna aberta pelo seu comando, já prestaram depoimento [illegible] sobre a chachina.

Três projeteis retirados dos menores terão laudo técnico

Os três projeteis retirados dos corpos dos menores vítimas da "chachina" foram encaminhados ao diretor do Instituto de Identificação Carlos Menezes, o perito criminal Manoel Souza Pereira, para realizar o exame de balisticas, que vai definir se eles foram disparados de arma do ex-policial Marcos Henrique da Fonseca Santos, 23 anos, recolhido ao presídio Senador Leite Neto município de Nossa Senhora da Glória.

O encaminhamento dos projéteis ao diretor do Instituto de Identificação, foi feito pelo Secretário de Segurança Pública, Eduardo Antônio Carvalho Pereira através de portaria designado o perito extrair o laudo técnico que será encaminhado ao Juiz da 5ª Vara Criminal de Aracaju, José Emídio da Costa Sobrinho, que está a frente da análise do processo que incrimina o policial "Marquinhos".

O policial "Marquinhos" assumiu oito dias depois todos os crimes contra o menores Lúcio Roberto Teles dos Santos, Genilson Francisco da Silva, Carlos Alberto Silva e Antônio Carlos Pereira da Silva, já sofreu vários atentados de morte dentro do presídio de Glória e sua familia tenta a transferência para Aracaju. Enquanto isso o seu advogado Claudio Maynard reune testemunhas e provas para tentar inocentar o seu cliente.

EXAME

O perito criminal Manoel Souza Pereira disse que recebeu do secretário Eduardo Pereira, a portaria datada de 28 do mês passado, como também o revólver, com registro 58.608 da SSP/SE de marca Taurus Special, calibre 38, número JG326532, cautelada pelo órgão ao policial Marquinhos. Além dos três projéteis retirados de dois corpos dos quatros menores. Um projetil calibre 38, de Lúcio e dois calibre 38 e 32 respectivamente de Genilson, para serem analisados. Afirmou Manoel Pereira que, o laudo de balisticas poderá está pronto em cinco dias, a depender da quantidade de reações quimicas apresentada pela arma e os projeteis.

Aracaju perde tranqüilidade assalto agora é nas escolas

Pouco a pouco Aracaju vai perdendo a sua tranquilidade e a cidade parece grande demais para o controle de nossas autoridades no que diz respeito a questão de segurança. No último dia 27 ocorreram oito assaltos em escolas como o CCPA e o Colégio São Paulo e Dinâmico todos situados no bairro Grageru.

Os assaltantes conforme denúncias de pais de alunos são jovens de faixa etária de 18 a 19 anos e até de menor idade que utilizam bicicletas e abordam os estudantes armados e roubas livros, mochilas e relógios. Os pais se sentem de mão paradas porque nunca estiveram mobilizados para se defender sobre esse aspecto e não podem contar com a Secretaria de Segurança Pública para defender seus interesses porque ela também não está estruturada para isso.

No desespero de causa, existem pais que contratam pessoas somente para levar os filhos ao colégio e trazer mesmo morando próximo aos estabelecimentos de ensino. O assalto é feito normalmente na saída da escola e é nessa onda até um filho do juiz José Emidio já teve seus pertences perdidos.

Todos querem uma solução pacífica para esses fatos mas por entenderem que os acontecimentos podem se complicar. Uma adolescente assaltada, por não ter junto aos seus materiais, dinheiro ou algo de valor monetário, recebeu uma surra dos marginais.

A essa altura, os pais estão fazendo um apelo ao serviço público de segurança que não permita o avanço desses fatos sobre pena de Aracaju perder não somente o título de cidade Jardim como já ocorreu, mas também a tranquilidade que lhes é peculiar.

Na ultima quarta-feira uma menina foi assaltada na avenida Saneamento em frente a MB Vídeo, portanto, as ocorrências estão aumentando não somente nas portas e esquinas próximas as escolas mas também em toda uma area, ontem na quinta-feira, na esquina de um daqueles estabelecimentos ocorreu outro assalto e a menor estudante perdeu, apostilhas, relógio e livros.

O professor Marcos Pinheiro, diretor do CCPA, informou que comunicou a polícia e pediu uma ronda naquela area e de preferência que fosse policial militar.

Antes de fechar essa matéria, tivemos informações que a polícia tem um suspeito e que está em seu encalço para tomar as providências cabíveis e também evitar a proliferação desses acontecimentos.

Conversando com o juiz José Emídio, tivemos a confirmação dessas denuncias, lembrando que no caso de seu filho, teve um revólver encostado na cabeça, minutos depois de ter se afastado da escola, observou que naquelas imediações existe um prédio onde todos os meninos já foram assaltados, de forma que os pais passaram a ter receios até de deixar os filhos jogarem pelada na rua.

Nem mesmo os tênis estão sendo dispensados pelos ladrões que tudo indica tem residência próxima a mesma area em que ocorrem os assaltos. As providências se fazem necessárias, mas os primeiros contatos com a polícia não foram animadores, visto que fontes na propria polícia alega que não existem combustíveis, nem homens suficientes para garantir a segurança ou seja não existe estrutura e tudo que se sabe é que não há como conviver dessa forma.

Leia e assine a

Gazeta de Sergipe

Fugitivo da "Lemos Brito" ainda na 4ª Metropolitana

O assaltante e fugitivo do presídio Lemos de Brito, na Bahia, Wilson da Silva, 32 anos, preso por policiais da "Operação Taxista", na semana passada ainda se encontra recolhido no xadrez da 4ª Delegacia Matropolitana esperando ser transferido para o estado vizinho. Informou o delegado Helmo Barreto alegando ter mantido contato com as autoridades policiais baianas e elas ficaram de agilizar o translado de Wilson para aquele estado.

De acordo com o delegado Helmo, Wilson fugiu do presídio da capital baiana, há cerca de três semanas, vindo em seguida para Sergipe. Depois de atuar em vários assaltos no interior Wilson e sua mulher Lúcia de Fátima tentaram assaltar um taxista de nome não revelado, proprietário de um Kadet. Solicitando ao motorista de praça para ser levado a cidade de Socorro, foi revistado na "Operação Taxista" e como estava sem documentos policiais o recambiou para a 4ª DM.

Uma bateria de interrogatório, disse Helmo Barreto, levou Wilson a confessar ser fugitivo do presídio baiano, e ter matado quatro policiais militares que tentaram impedir a sua fuga. Alegando estar na marginalização Wilson revelou ter matado um policial por ser ele cumplices dos seus assaltos e depois tentar matá-lo. O segundo foi pelos mesmos motivos, já que ele comprou meio quilo de maconha e se negou a pagar. O terceiro foi o ex-PM também assaltante" deu uma de esperto numa parada e sobrou". Alegou o presor Wilson que o outro PM morto por ele foi na fuga da Lemos de Brito.

Em sua confissão ao delegado sergipano, Wilson disse que faz parte de uma quadrilha de assaltantes comandada por "De Praia" que também é fugitivo com Nilton, Toinho, e Gilvan. Eles estão atuando no interior do estado da Bahia e também na divisa de Sergipe e Pernambuco. Segundo o delegado Helmo Barreto o grupo que Wilson tem ligações já realizou cerca de 300 assaltos nos três estados.

Com dificuldades para vir a Sergipe o delegado baiano José Magalhães (7ª DM) disse que, está esperando o Secretário de Segurança liberar verba no sentido cobrir despesas com o transporte de Wilson para a Lemos de Brito. Como também de sua equipe que fará um comboio de agentes e evitar que os membros do seu grupo tente libertá-lo. Informou o delegado baiano Helmo.

A menor de 9 anos usada pelo próprio padrasto sexualmente

As denúncias feitas por moradores de Riachuelo à polícia de que a menor A.S.R. de 9 anos vinha sendo usada sexualmente por seu padrasto de nome "Nando" levou ao delegado daquela cidade solicitar a prisão preventiva do acusado após submeter a menor a exame de conjunção carnal. As acusações contra o maníaco sexual ocorreu na última segunda-feira, mas a polícia só comunicou o fato a coordenadoria de polícia do interior, no fim da tarde de sexta dia 1º.

Em seu depoimento na delegacia de Riachuelo a menor A.S.R. acompanhada de sua mãe Josefa Santa Rosa, disse que, "por muitas vezes o namorado de sua mãe lhe procurava fazendo carícias na sua vargina e ao reagir contrariamente era esmurrada por ele". Com isso e as promessas de que lhe daria dinheiro, alimentando esperanças a menina, o padrasto a violentou e manteve relações sexual por vários meses.

Constrangida com a situação de estupro de sua filha, Josefa Santa Rosa disse ao delegado José Pereira Lima, "não perceber a movimentação de seu companheiro há dois anos, de prenome "Nando" - que está foragido, no uso do sexo com A.S.R.. "Eu saia para trabalhar e ele também, e a menina fica dentro de casa com uma outra menor de 14 anos, criada por mim" explicou Josefa dizendo que a outra menor também pode ser uma vítima do "Nando".

Atentando para as declarações de mãe e filha, o delegado José Pereira Lima, de Riachuelo, instaurou inquérito policial no dia 25, do mês passado, e está tentando identificar o verdadeiro nome de "Nando"o que levará a solicitação da sua prisão preventiva dentro das próximas horas. Com isso ele será preso aonde estiver". Concluiu o delegado.

Aliciamento menores [illegible] Simão D[illegible]

A justiça e a po[illegible] tado estão reprimindo [illegible] aliciamento de menor[illegible] palmente do sexo [illegible] vadas para a prost[illegible] mais recente caso [illegible] nor L.A.S de 10 anos [illegible] local de trabalho por [illegible] foi transferida anteri[illegible] dade de Simão Dias [illegible] zado de Infância e da [illegible] cia, em nossa Capital [illegible] lia, a "Tia Nina" [illegible] pela prostituição de [illegible] presa em flagrante [illegible] cambiada para o presídio [illegible] bias Barreto, para ficar [illegible] posição da justiça.

A descoberta que a [illegible] "Luci" estava sendo usada [illegible] atração do prostíbulo de [illegible] na", ocorreu logo que [illegible] desentenderam por [illegible] acerto de conta. Irritada [illegible] estrela da casa, "Luci" [illegible] fazer escandalo e se [illegible] denunciaram a polícia [illegible] gundo o delegado de [illegible] Dias, a casa de "Tia [illegible] suspeita de outras [illegible] Ao chegarmos no bairro [illegible] Mansa, periferia da cidade [illegible] constatada a contusão [illegible] - Luci e Tia Nina - [illegible] das para a delegacia [illegible] vando a menor idade [illegible]

O caso foi levado [illegible] da Comarca de Simão [illegible] tonio Bezerra Machado [illegible] cretou a prisão de [illegible] "Tia Nina" e autorizou [illegible] ao ser ouvida em [illegible] cial foi transladada para [illegible] dio de Tobias Barreto [illegible] natural do município [illegible] cano de Palmares, por [illegible] nação do Juiz Nelório [illegible] riu para o Juizado de [illegible] que siga viagem para [illegible] dade natal, de onde [illegible] ser encontrada pelos [illegible] a cerca de dois anos [illegible] tuindo.

Mulher m[illegible] em acide[illegible] identifica[illegible]

Uma mulher de [illegible] não revelada, vítima [illegible] potamento de um [illegible] identificada por um [illegible] sendo Maria do Socorro [illegible] Fernandes, 34 anos [illegible] menor Machel James [illegible] anos unico sobrevivente [illegible] dente de transito. Faleceu [illegible] bém o motorista José [illegible] das Chagas que estava [illegible] gado quando virou o veículo [illegible] corpos deram entrada no [illegible] anteontem, e só o de [illegible] foi liberado por apresentação [illegible] documentos.

O Chefe de Setor [illegible] to, Ailton Santos disse [illegible] corpo de Maria do Socorro [illegible] nandes está, para todos os [illegible] tos não identificado. Ela [illegible] cropsiada pelos médicos [illegible] mas os parentes não [illegible] ram um só documento [illegible] vando a sua identidade [illegible] Ailton ter comparecido no [illegible] órgão o irmão de Maria do [illegible] corro e disse estar providenciando os documentos da [illegible] do os documentos da [illegible]

O capotamento [illegible] nhão, Mercedes Benz [illegible] por José Bernaldes [illegible] ocorreu às 21h45min, do [illegible] do mês passado, no [illegible] 45 da br-101, município [illegible] ratuba. Eles estavam [illegible] antes em Rosário do [illegible] seguiam viagem para [illegible] de Propriá. Segundo [illegible] nhas no local, Maria do [illegible] e o motorista Bernaldes [illegible] Chagas estavam se [illegible] momento do capotamento.

O menor Michel [illegible] anos filho de Maria do [illegible] que estava sob a guarda [illegible] cionário do IML. Os [illegible] irmão da vítima para [illegible] pernambucana de [illegible] onde os familiares [illegible] Com isso o delegado [illegible] tuba, José Anchieta [illegible] instaurou inquérito policial [illegible]

FORMULA 3

SÃO PAULO - Com o recorde para o circúito, o piloto Paulo Carccassi larga na **Pole-Position para o GP de** Suzuka de Fórmula 3: hoje, na abertura do campeonato japonês **da categoria. Nas provas classificatórias de** ontem, o piloto brasileiro fez a melhor volta em 2m02s87/100, baixando em quase dois segundos o recorde da pista de 5.859 metros. Com esse feito ele deixou a sua equipe, a oficial da fábrica Toyota, duplamente satisfeita, pois deu a ela, outra vez, depois de três anos, a Pole na Fórmula 3.

RIVALIDADE

RIO - Além do bom estado técnico, físico e psicológico do time do Botafogo, outro detalhe leva o técnico Valdir Espinoza a acreditar mais na vitória sobre o Bahia, hoje, na Fonte Nova: a torcida do Vitória. Espinoza está convencido de que a torcida do **Vitória** - que joga a preliminar contra o Cruzeiro - será o décimo segundo jogador do Botafogo.

—A rivalidade entre Bahia e Vitória vai nos ajudar, não tenho dúvida disso.

XADREZ

SÃO PAULO - Depois de 12 anos, Henrique da Costa Mecking - o Mequinho -, voltou ao xadrez, enfrentando ontem o iugoslavo Pedrag Nikolic, 18 no ranking mundial. A partida, em até 40 lances e máximo de seis horas, foi iniciada às 15 horas e três horas depois, segundo os analistas, revelava pequena vantagem para Marquinho que, jogando com as brancas, abriu a defesa holandesa. O match, válido pelo Festival Schaim Curv de Xadrez.

Confiança cede novo empate ao final do jogo

O Confiança encurralou a Desportiva, no primeiro tempo. Cedeu o empate no final. (Foto: Fernando Silva).

O Confiança jogou bem, esteve mais perto da vitória principalmente no primeiro tempo, mas no final teve que amargar mais um empate no Campeonato Brasileiro ontem à noite no Batistão contra a Desportiva do Espírito Santo. - Um time esperto, veloz e que mostrou porque ocupa a liderança do grupo. Desde os primeiros minutos da partida, que o time visitante dava a demonstração de ter vindo a Araçaju para conseguir um bom resultado. Senão a vitória, o empate já era de bom tamanho e face as falhas do Confiança no segundo tempo, a Desportiva deixa Aracaju com o empate e a permanece na liderança da competição. Aurélio marcou aos 14' do primeiro tempo, num bonito gol. Marcelo empatou aos 27' da fase final.

Com esse resultado, o time sergipano continua sem conhecer o que é vitória no Campeonato Brasileiro. Está na lanterninha e deixou mais uma vez escapar a vitória nos minutos finais do jogo, a exemplo do que já tinha acontecido com o América e o Colatina. No entanto, ontem o time já demonstrou mais organização tática. Edi votou a repetir o seu bom futebol e foi o destaque do jogo. A Desportiva apresentou alguns destaque. Tem uma zaga segura, um meio campo ágil e no ataque a presença do centroavante Júlio César muito oportunista. O Confiança segue esta manhã para São Paulo, onde amanhã à tarde enfrentar o Corinthians, pela Copa do Brasil, no Pacaembú. A renda da partida foi razoável: Cr$ 651.500,00 com 1.336 pagantes. Paulo César Bandeira foi o juiz da partida auxiliado por José Isidoro e Semião Fagundes - o Confiança empatou com: Chicão, Araújo, Marquinhos, Malvina e Pedrinho; Batista, Aurélio, Quinha (Valdson) e Edi; Beto, Audair e Quinha (Paulinho) - Desportiva - Júnior, Adilson, Paulo Ramos, Arildo e Dedé; Rocha, Gerson (Teco) e Marcelo; Munlo (Jorginho) Júlio César e Welder. Sem dúvida alguma o destaque da partida foi o gol marcado por Aurélio. Beto cruzou na área, Audair tocou de cabeça para o alto e de primeira, Aurélio pegou um belo chute, sem chance de defesa para Júnior.

SESC realiza nova jornada sobre esportes

...sando congregar num único ...to atividades esportivas, recrea...s, artísticas e culturais relaciona...s ao movimento humano e a ...e corporal a fim de proporcionar ...sse comerciária, dependentes e ...ários oportunidades de participa... ativa ou passiva, nas diversas ...idades oferecidas em suas Uni...des Operacionais, é que o Serviço ...al do Comércio - SESC, realiza... o mês de maio, o projeto Jornada ...portiva, com o tema "O Corpo em ...stão - Saúde e Lazer".

...egundo a técnica do Departa...nto Nacional do Sesc, Márcia ...rte, o projeto abrange uma série ... recursos para que os objetivos ...m atingidos, como vídeos, of...s (Biodança, anti-ginástica, Tai ... Chuan) e cursos para estudantes ...versitários e profissionais da ...a de educação física. Este proje... está sendo implantado em sete ...dos da Federação: Maranhão, ...ogas, Bahia, Paraná, Santa Ca...rina e Rio Grande do Sul, sendo ... em nosso Estado ele é pioneiro ... apresentar em um único traba... as mais diversificadas modali...des esportivas, que vão desde o ... Chi Cuan, Biodança, Ginástica, ...ei, Futsal, Natação, Aeróbica, ...z, Dança Afro, Capoeira, ...kerdô, Judô, Caratê, box, kung ... Yoga, entre outros, até uma ...a modalidade da Ginástica que é ...nti-ginástica, uma tese escrita por ...a francesa, segundo a qual ela ...ende a anti-ginástica como uma ...ntraposição à ginástica, pois se...ndo a autora, esta enrijece o or...nismo, e a solução segundo a au...ra é uma série de exercícios alter...tivos que serão apresentados du...nte o projeto.

Três partidas sequenciam o infantil hoje

O Campeonato Infantil, promovido ...la Federação Sergipana de Futebol de ...alão, terá continuidade na manhã deste ...mingo, na quadra de esportes Construtor ...ldo Alves Filho, anexa a TV Jornal, canal ... com a realização de três partidas, todas ...s, prometendo agradar em cheio aos ...adores que se fazerem presentes ao to...al da competição.

A ordem dos jogos do Campeonato ...vista para este domingo, será esta: 1º jo...o (08h30m) - Napoli X Iate; 2º jogo - Alfavi...a X Estudantil; 3º jogo - Organtec X União ...Força.

Sobre o sucesso do I Campeonato Estudantil, o presidente da Federação Sergipana de Futebol de Salão, desportista ...rman Tavares, disse a nossa reportagem ...er o esperado pelos organizadores, prin...almente porque a TV Jornal está cobrin...do ao vivo o desenrolar da competição, ...rando assim uma maior motivação entre ... equipes participantes.

Flamengo enfrenta o Náutico depois de vencer o Nacional

RIO - Felizes por terem conseguido uma vitória depois de um jejum de quatro jogos, mas mostrando sinais de cansaço em função da extenuante maratona que o time vem cumprindo, os jogadores do Flamengo desembarcaram ontem à tarde no Rio, dispostos a começar uma nova fase. A vitória sobre o Nacional, em pleno estádio Centenário, devolveu ao grupo a confiança necessária para tentar segunda-feira, diante do Náutico, melhorar a sua situação no campeonato brasileiro.

- Era o que estava nos faltando - comentou Júnior - mostrarmos que o time tem o seu valor e essa vitória certamente fará a equipe entrar em campo com mais confiança daqui para a frente.

A última atuação da equipe contra o Nacional foi comemorada durante a madrugada de ontem, ainda no Hotel em Montevidéu. O técnico Vanderlei Luxemburg prometera uma garrafa de uísque que comprara na viagem de ida aos jogadores se o Flamengo conseguisse ganhar três pontos que disputaria no Uruguai. Depois do jogo, Gaúcho cobrou a promessa e o técnico nem se importou em pagar.

Depois comentou que a atuação da equipe foi para ele tão importante quanto a vitória, que deixou o time na liderança de seu grupo na Taça Libertadores com quatro pontos. Vanderley, faz vários elogios a Marquinhos e a Charles, que jogou improvisado na lateral direita, mas não quis antecipar nada em relação ao time que enfrentará o Náutico. Aílton está liberado até que se recupere do choque pela morte do irmão. Wilson Gottardo e Jefferson, assim como Dida, que hoje deverá fazer seu primeiro treino na Gávea, não terão condições de estrear.

Volta de Bebeto não ajuda o Vasco contra Corinthians

RIO - A faixa da torcida do Vasco, saudando a volta ao time de seu maior ídolo, depois de longa inatividade por causa de seguidas contusões, representa bem o que todos esperavam dele. Do campo, Bebeto, autor da única jogada de perigo do Vasco no primeiro tempo, retribuiu a confiança: o lateral França chegou ao lado da grande área do Corinthians e fez o passe para Junior, que tocou com perfeição para Bebeto. O atacante, de virada, acertou o travessão do goleiro Ronaldo, recebendo aplausos e incentivo da torcida.

E ele conseguiu isso apesar de sua severa marcação dos zagueiros do Corinthians, que, num momento de distração, deixaram Bebeto livre. Depois do susto, o atacante passou a ser marcado com atenção redobrada.

Já na entrada do time em campo ficara evidenciado que a torcida passou a acreditar mais nas possibilidades do Vasco no Campeonato Brasileiro: houve uma queima de fogos como há muito tempo não se via em São Januário. Cercado por vários garotos vestidos com o uniforme do Vasco, Bebeto fora o centro das atenções. Concedera dezenas de entrevistas e tivera que acertar várias vezes para a torcida, que não parava de gritar o seu nome.

Iniciado o jogo, Bebeto disputou com empenho as jogadas e em momento algum deu sintomas de que a distorção ainda o perturba, pois não levou a mão a virilha ou a coxa.

Bebeto voltou, mas não resolveu o problema do Vasco. Talvéz iludido pela goleada de 5 a 0 que impôs ao Rio Negro, pela Copa do Brasil, o time carioca não forçou muito. Preferiu jogar contra o Corinthians em ritmo de treino, lenta e indolentemente. Resultado: quando levou o gol de Giga, aos 18 minutos do segundo tempo, não teve forças, nem competência para evitar a derrota de 1 a 0 em São Januário, a primeira nesta nova fase sob a direção de Antonio Lopes.

Quem mostrou toda a sua competência e conhecimento foi Nelsinho, treinador do Corinthians. Minutos antes do gol da vitória ele instruira Paulo Sérgio, que entrara no lugar de Mirandinha, para forçar as jogadas em cima do lateral-esquerdo Eduardo. Entrevistado, confirmou sua estratégia, afirmando que o lado esquerdo da defesa vascaína era o setor fraco do time. Não deu outra; o gol por ali.

Renato teme hostilidade dos baianos

RIO - Nem Espinoza nem Renato acreditam em hostilidade da torcida do Bahia no jogo de hoje para Espinoza. o episódio envolvendo Renato com os torcedores baianos faz parte do passado, já foi esquecido.

- Renato agora é jogador do Botafogo e o Botafogo sempre foi recebido com carinho pelos torcedores baianos. E isso que nos esperamos e tenho certeza de que vamos encontrar a mesma hostilidade de antes. Afinal, vamos lá para jogar futebol, apresentar um bom espetáculo - disse o técnico.

Para Renato, o desentendimento que teve com a torcida e a imprensa baiana também faz parte do passado.

- Eu, sinceramente, não espero ser hostilizado. Acho que o que passou, passou.

Renato está muito confiante na vitória do Botafogo. Afirma que o time está muito unido e determinado e destaca esse bom ambiente como fundamental para o desenvolvimento de um bom futebol.

- Respeitamos o Bahia, que é uma grande equipe. Mas o Botafogo é também uma grande equipe e tem todas as condições de arrancar dois pontinhos, mesmo jogando na Fonte Nova. E nós vamos lá para isso.

- O médico Lídio Toledo liberou Carlos Alberto Santos, mas preferiu adiar a volta de Valdeir ao time para quarta-feira, contra o Goiás, no Caio Martins. Lídio disse que Valdeir clinicamente está em perfeitas condições, mas precisa melhorar a parte física, pois ficou muito tempo parado.

A volta de Valdeir não será a única novidade do Botafogo para a partida contra o Goiás. Até lá, a situação de Hugo de Leon deverá estar resolvida. O zagueiro espera que até segunda-feira a diretoria do Nacional libere a sua transferência e, se isso não ocorrer, vai pedir a seu irmão que vá a Montevideu tratar do assunto.

Para De Leon, o fato do Nacional ter sido derrotado pelo Flamengo e a reação violenta da torcida depois do jogo podem levar a diretoria do clube a insistir em complicar a sua transferência. No entanto, ele já decidiu que exigirá o cumprimento do que está no seu contrato: se aparecesse um clube do exterior interessado em contratá-lo, ele poderia se transferir.

Sergipe está contratando o centro avante Angiolette

Uma das solicitações do treinador Mitermaia aos dirigentes do Sergipe foi a contratação de um centroavante com características de goleador. Como no futebol brasileiro há poucos jogadores disponíveis com essa característica: e os que existem não estão a altura da média salarial do futebol sergipano e acima de tudo, há no time rubro uma política de contenção de despesas, preferindo-se recrutar jogadores no futebol sergipano, os dirigentes começaram a manter contatos com o Mirandinha, que deixou recentemente o Maruinense e o Angiolette que retornou à Itabaiana, mas está querendo deixar o time serrano.

Ontem Mitermaia Chagas confidenciava a alguns colegas de imprensa que a tendência maior é para a concretização do negócio com Angiolette, visto que nos primeiros contatos mantidos a pedida do jogador ficou dentro da perspectiva financeira do Sergipe. Faltam apenas acertos de alguns detalhes, mas possivelmente na próxima semana as suas partes devem se reunir, para concretização da negociação. Com a contratação do centroavante, o time ficará quase pronto para a estréia na competição dia 17 contra o União, em Aracaju. Mitermaia assume efetivamente o seu trabalho no Sergipe, na próxima terça-feira. Hoje ele deve acompanhar a delegação que vai a Indiaroba, participar do amistoso festivo, na inauguração do estádio daquela cidade, com as presenças do secretário Leó Filho e do governador Antônio Carlos Valadares.

DECISÃO

Enquanto uma parte da equipe mesclara com profissionais e júniores vai a Indiaroba, a outra tem compromisso muito importante, na cidade de Maruim. A equipe estará enfrentando o Maruinense, na decisão da Copa Governador do Estado. O vencedor do jogo ficará com o título. Empate com gols assegura a conquista ao Maruinense. Empate em zero leva a decisão para as séries de penalidades máximas. O trabalho do treinador Geraldo Oliveira durante toda a semana, foi levar o time a um estágio capaz de enfrentar o Maruinense em casa e conquistar a vitória. É uma tarefa difícil reconhece Geraldo, mas o time tem condições de chegar ao bicampeonato.

Para isso ele contará com o time quase completo. Apenas o meia Baianinho ainda é dúvida. O atleta sente a pancada no tornozelo e deverá ser substituído por Osvaldo. O time ficou quase definido sexta-feira após o coletivo apronto. Ontem pela manhã houve recreação. A provável equipe do Sergipe para hoje: Freitas, Agnaldo, Luis Dias, Marcos e Alex; Sandoval, Osvaldo e Elenilson; Giuliano, Edson e Carlinhos. Jairo do Nascimento foi o árbitro escolhido para dirigir essa partida. Espera-se a presença de um bom público na cidade de Maruim esta tarde, porque o Maruinense com uma boa equipe como está e jogando dentro de casa, pode proporcionar a sua torcida uma boa apresentação, mostrando o que o time pode fazer durante a competição. O treinador Cacau que dirige a equipe pela primeira vez, afirma estar muito confiante e acima de tudo disposto a começar o seu trabalho com a conquista do título, embora ele reconheça que os méritos maiores serão do treinador Mitermaia Chagas, que dirigiu a equipe durante toda a competição, inclusive na última partida contra o Sergipe.

ESPORTE AMADOR

FESTA

Na cidade de Indiaroba, hoje à tarde, a Seleção de futebol local receberá à visita do elenco de júniores do Clube Desportivo Sergipe. O time ruba inaugura às 16 horas o Estádio de futebol de Indiaroba. Rubens Santos, é quem comanda a rapaziada rubra, substituindo ao seu colega Geraldo Oliveira.

MANTIDO

Medida positiva adotou o presidente Antônio Soares da Mota, o Motinha em manter o treinador Geraldo Oliveira na decisão da Copa Valadares que acontecerá hoje na cidade de Maruim. Motinha deu um crédito de confiança a seu assessor.

PETROCLUBE

Quem vem fazendo uma boa administração ao seu estilo, é o presidente do Petroclube, desportista Antônio César. O seu lema é o trabalho. Dentro em breve, o Petroclube inaugurará uma das modernas churrascarias do Estado.

VIBRANDO

O professor e treinador Marcelo Bezerra, vibrando com a possível ida de um dos seus filhos para o futebol dos Estados Unidos. Marcelo e sua dignissima esposa, são os principais incentivadores dos seus diletos filhos no esporte. Douglas, já se encontra incorporado no elenco de júniores do Sporte de Recife.

BEZOURO

Comentou-se no Complexo Desportivo Lourival Baptista que o professor Bezouro, terá posição de destaque na área de esporte e lazer no Governo João Alves Filho, deixando alguns mui amigos "chupando dedos". Tenho dito...

CONFEDERAÇÃO

Outro que vai exercer importante cargo no Esporte e Lazer no próximo Governo Estadual, é o professor Manoel Luiz de Oliveira, atual presidente da Confederação Brasileira de Handebol. Será que a "panelinhna" vai acabar?

SORRIDENTE

Bastante sorridente, o treinador João Claro (foto), leva a Desportiva Maranhão a brilhar no Torneio dos Campões.

Joel Batalha

TELEVISÃO

Programação de TV

DOMINGO

TV APERIPÊ CANAL 2

06:55h. Padrão a Cores
07:30h. Repórter Rural
08:00h. Missa ao Vivo
08:30h. Palavras de Vida
09:15h. As Aventuras do Tio Maneco
10:15h. Universidade Aberta
10:45h. Globo Ciencias
11:15h. Futebol de Domingo
13:00h. Stadium
14.00h. Os Segredos do Corpo
15:00h. Musical Especial
16:00h. Artes da Cura
17:00h. Intervalo
18:00h. Canal Jazz
19:00 i. Repórter Esportivo
20:30h. Opinião Pública
22:00h. Mesa Redonda
00:00h. Encerramento da Emissora

TV SERGIPE CANAL 4

02:30h. Corujão I – Ciúmes a Italianas
04:25h. Corujão II – Férias de Amor
06:20h. O Poderoso Benson – O Rompimento com o Partido
06:50h. Santa Missa em Seu Lar
06:40h. Globo Ecologia
08:00h. Globo Rural
09:00h. Lassie – Ocorrência na Cidade
09:25h. Tal Pai Tal Filho - Crise Existêncial
09:50h. Herói por Acaso - O Curso de Colisão
10:20h. Anjos da Lei – Sinais Trocado
11:10h. Alf. O E Teimoso - Estranha Alergia
11:40h. Disneylândia – As Maiores Aventuras do Mickey
12:25h. Profissão Perigo - Alvo Fácil
13:20h. Temperatura Máxima - 007 O Espião que me Amava
15:40h. Domingão do Faustão
19:00h. Os Trapalhões
20:00h. Fantástico
22:00h. Gols do Fantástico
22:15h. Esporte Espetacular
23:05h. Domingo Maior - Sequestro sem Pista
01:10h. Encerramento Previsto

TV ATALAIA CANAL 8

06:45h. Missa
07:30h. Desenhos
08:00h. Caminhoneiro Shell
08:30h. Cinedisney
10:00h. Desenhos
10:30h. O Ursinho Puff
11:00h. Chaves
11:30h. Prog. Silvio Santos
22:15h. Sessão das Dez – O Exterminador do Futuro
00:00h. Sessão das Dez - Reprise

TV JORNAL CANAL 13

07:00h. Anunciamos Jesus
07:30h. Programação Educativa
08:00h. Cometa Alegria
0i :00h. Futebol de Salão
12:00h. Manchete Rural
13:00h. Esporte e Ação
14:00h. Esportissimo
16:00h. Domingo no Cinema – Longo Verão
18:00h. Saúde Total
19:00h. Mundo dos Esportes
19:30h. Especial Musical
20:00h. Programa de Domingo
21:30h. Jornal da Manchete - Edição de Domingo
22:00h. Trailler – As Bruxas
22:05h. Show de Gols
22:20h. Nostradamus
23:30h. Free Jazz
00:20h. Toque de Bola
01:10h. Chip's

SEGUNDA

TV APERIPÊ CANAL 2

07:00h. Telecurso 2º Grau
08:00h. Ra-Tim-Bum
08:30h. As Aventuras do Tio Maneco
08:45h. Documentário Dirigido
09:15h. Stadium
09:55h. Gente do Esporte
10:00h. I Love You
10:30h. Nosso Mundo Paisagens e Gentes
11:00h. Jornal Rede Brasil Tarde
11:30h. Ta-Tim-Bum
12:00h. As Aventuras do Tio Maneco
12:15h. Revistinha
13:00h. Recuperação Paralela.
13:30h. Qualificação Profissional
14:00h. Documentário Dirigido
14:30h. I Love You
15:00h. Sem Censura
18:00h. Esporte Por Esporte
18:15h. A Escalada do Homem
19:10h. Tempo de Esporte
19:25h. Jornal do Congresso
20:30h. Jornal Rede Brasil Noite
21:00h. Série Cultural
22:00h. Roda Viva
23:30h. Dinheiro Vivo
23:50h. Encerramento

TV SERGIPE CANAL 4

06:30h. Telecurso 2º Grau
06:45h. Telecurso 2º Grau
07:00h. Bom Dia Brasil
07:30h. Bom Dia Sergipe
08:00h. Xou da Xuxa
12:35h. Sergipe Notícias 1ª Edição
12:53h. Globo Esporte - Local
13:10h. Jornal Hoje
13:35h. Vale a Pena Ver de Novo - Top Model
14:30h. Sessão da Tarde – Se Meu Fusca Falasse
16:30h. Space Cop – A Base Secreta do mau
17:05h. Bicrossers - Criança dos Montes
17:35h. Escolinha do Professor Raimundo
18:00h. Barriga de Aluguel.
18:50h. Lua Cheia de Amor
19:45h. Sergipe Notícias 2ª Edição
20:00h. Jornal Nacional
20:40h. Meu Bem Meu Mal
21:40h. Araponga
22:30h. Tela Quente – Os Sedutores
23:45h. Jornal da Globo
00:15h. Cine Clube

TV ATALAIA CANAL 8

07:00h. TV Educativa
07:30h. Pica Pau
08:00h. Bozo
10:30h. Mariane
12:55h. Chaves
13:30h. Atalaia nos Esportes
14:00h. Desenho
14:30h. Show Maravilha
17:00h. Chaves
17:30h. Alô Doi ura
18:00h. Jerônimo o Herói do Sertão
19:00h. TJ Cidade
19:27h. Economia Popi lar
19:30h. TJ Brasil
20:00h. Brasileiros e Brasileiras
21:00h. Chapolin
21:30h. Festival de Filmes do SBT
23:30h. Jô Soares Onze e Meia
00:30h. T.J. Internacional
00:40h. T.J. Brasil - Resumo

TV JORNAL CANAL 13

07:15h. Programação Educativa
07:30h. Brasília 07:30hs
08:00h. Cometa Alegria
12:00h. Manchete Esportiva - 1º Tempo
12:30h. Jornal da Manchete – Edição da Tarde
13:00h. Clube da Criança
16:50h. Copa do Brasil Corinthians x Confiança
18:55h. Repórter Jornal
19:10h. Manchete Esportiva - 2º Tempo
19:30h. Corpo Santo
20:30h. Jornal da Manchete - 1ª Edição
21:30h. Ana Raio/Zé Trovão
22:30h. Mini-Série – As Bruxas
23:30h. Noite e Dia

Senna pretende repetir esta cena no mundial

Campeonato Mundial de Fórmula 1

"O mais emocionante e disputado dos últimos anos", assim o narrador Galvão Bueno, que há 17 anos acompanha o mundo da Fóruma I, resume o que espera do Campeonato Mundial de 1991, série de 16 corridas a ser disputada a partir do próximo dia 10 de março - com o Grande Prêmio dos Estados Unidos - que a Rede Globo transmitirá com exclusividade. Ao lado do comentarista Reginaldo Leme, ele estará acompanhando cada passo desta disputa indo de um lado ao outro do planeta. Neste ano, além de muitas mudanças nos carros com tecnologias cada vez mais sofisticadas e um novo regulamento, os brasileiros terão quatro pilotos entre os destaques da temporada: o bi-campeão e vencedor da última temporada Ayrton Senna, o tri-campeão Nelson Piquet, Roberto Moreno, que pela primeira vez terá um equipamento competitivo à sua disposição e Maurício Gugelmin, com um novo carro e motor.

*Junto com as transmissões exclusivas das corridas, este ano a Rede Globo também acompanhará, através de **flashes** ao longo da programação, nos dias anteriores às provas, os treinos oficiais que determinam a ordem do **grid** de lagarda. Além das notícias nos telejornais da emissora e blocos especiais no **Fantástico** e programas esportivos, todos os sábados que antecedem as corridas o programa **Sinal Verde** dará as últimas informações sobre o Grande Prêmio e detalhes sobre a pista.*

OS BRASILEIROS

*A partir de 1970, quando Emerson Fittipaldi, com seu talento, começou a conquistar o exigente público da Fórmula I, os brasileiros passaram a ocupar lugar de destaque neste fechado círculo, que reúne os melhores pilotos do mundo. Foram sete títulos mundiais - Fittipaldi em 1972/74; Piquet eme 1981/83/87 e Senna em 1988/90 - 63 vitórias, 83 **poles positions** - a Inglaterra, que vem em segundo lugar, tem 75 - e 18 provas com mais de um representante do Brasil no pódio.*

- Já tivemos, como no ano passado - explica Galvão Bueno - quatro brasileiros na pista, mas nunca com tantas chances de bons resultados. Dois são sérios candidatos ao título: Senna. e Piquet. Os outros dois, Moreno e Gugelmin, podem muito bem conseguir bons resultados e chegar ao pódio.

Gugelmin, novo carro

Mantendo a tradição, a McLaren só apresentou seu carro - o MP7 - na última hora. Para esta temporada, o novo motor V12, criado pela Honda é mais elástico e potente e Neil Oatley, engenheiro chefe da equipe preparou um novo chassi - principal problema em 1990 - para Senna, que dará mais estabilidade e será capaz de diminuir a única grande vantagem que a Ferrari tinha sôbre a escudeira inglesa. Com estas alterações procuram garantir o tricampeonato do piloto e o heptado construtor. Segundo os especialistas , a Ferrari tem um dos melhores chassis da história da Fórmula I.

Nelson Piquet, tri-campeão

O mago dos projetistas, John Barnard, preparou para Piquet um novo carro, procurando diminuir, com um desenho arrojado, a desvantagem que os motores Ford-Cosworth V8 da Benetton levam em relação a potência das McLaren e Ferrari - aproximadamente 25 HPs a menos. No entanto o projeto só deve ficar pronto para a terceira prova da temporada - o Grande Prêmio de San Marino - mas as excelentes atuações do tricampeão nas duas últimas provas de 1990 - Grande Prêmio do Japão e Grande Prêmio da Austrália - quando seu talento eliminou a superioridade técnica dos concorrentes, o coloca entre os favoritos já na corrida de estréia.

Correndo ao lado de Piquet, pela Benetton, outro brasileiro, Roberto Moreno. Mesmo considerado por muitos chefes de equipes, em várias categorias, como um excelente piloto, o Campeão Mundial de Fórmula 3000, em 1988, amargou um início frustrante na Fórmula I, tentanto pelo menos tirar dos boxes e fazer andar um pouco os ultrapassados Coloni e Eurobrum. A chance surgida no final da temporada passada, quando foi convidado para ser o segundo piloto da Benetton no Japão e na Austrália, confirmou seu talento, servindo de passaporte para o campeonato de 1991.

Com um carro adaptado da temporada de 1989, impulsionado pelo frágil motor Judd, a Leyton House, que surgira como uma das boas esperanças da Fórmula I, decepcionou seus fãs no ano passado. Para este ano, os responsáveis pela equipe prometeram a Gugelmin muitas novidades. Além de um carro projetado por Gustav Brunner - ex-Ferrari - um motor Ilmor, criado pela dupla Mário Illen e Paul Morgan, os responsáveis pelos fantásticos turbo Chevrolet,. tricampeões da Fórmula Indy.

- Este ano - segue Galvão Bueno - acredito que começamos com duas equipes favoritas. A Ferrari, de Alain Prost e Jean Alesi, e a McLaren, de Ayrton Senna e Gerhard Berger. Mas, a partir da terceira prova da temporada, quando tudo já está bem acertado, muitas novidades podem surgir. A Tyrrell, com Satoru Nakajima e Stefano Modena, além de um belo carro contará com os motores Honda 10, os mesmos usados pela McLaren no ano passado. A Minardi, de Pierluigi Martini e Gianni Morbideli, terá motores Ferrari, que pela primeira vez são cedidos mais tradicional escuderia da Fórmula I à outra equipe. O equipamento é semelhante ao utilizado por Prost no início de 1990. Temos ainda a Williams, trazendo de volta seu grande astro e ídolo, Nigel Mansell.

Outra novidade para esta temporada, que ficará marcada pela nova geração de motores de 12 cilindros, é a chegada de mais um grupo japonês, a Yamaha, que fornecerá motores para a Brabham, e a Lamborghini, tradicionala fabricantes de motores, que lança sua própria equipe, a Lambo.

O NOVO REGULAMENTO

Junto com as mudanças nos carros, a Fórmula I começa a temporada com um novo regulamento, aprovado no meio de fevereiro, surpreendendo não somente os fãs mas equipes e pilotos. As princiais alterações são as seguintes: 1º - O vencedor passará a receber 10 pontos por vitória, o segundo colocado 6, o terceiro 5, o quarto 3, o quinto 2 o sexto 1. 2º - Acaba o descarte de pontos que obrigava os pilotos a eliminarem cinco resultados. 3º - Os comissários da prova têm seus poderes ampliados, podendo punir pilotos com retenção do carro, desclassificação e penas sobre o tempo caso provoquem acidentes ou realizem manobras perigosas.

Moreno, equipamento competitivo

- Acredito que é bastante válido - analisa Galvão Bueno - premiar o primeiro colocado com uma pontuação maior, assim como jamais gostei da idéia do descarte de pontos.

*Neste domingo, **Esporte Espetacular** faz uma retrospectiva da temporada de 1990 de Fórmula I, mostrando desde a primeira corrida, nos Estados Unidos, até a conquista do título por Ayrton Senna no Japão, após um discutido acidente com seu maior rival, o francês Alain Prost, único piloto que ainda tinha condições de derrotá-lo. Focaliza também o magnífico final da temporada para Nelson Piquet., que venceu as duas últimas provas - Japão e Austrália - mesmo pilotando um carro inferior aos grandes favoritos da temporada.*

*Para chegar ao seu bi-campeonato, Ayrton Senna conquistou 6 vitórias somando 78 pontos, além de 10 **pole positions** e se manteve na liderança, durante mais de 5-% das provas do campeonato. **Esporte Espetacular** mostra a briga dentro e fora das pistas com Prost e detalhhes de cada prova que disputou. Outro momento importante do programa é a alegria de Roberno Moreno, após um frustrante início na Fórmula I, ao subir no pódio após o Grande Prêmio do Japão.*

Filmes

CANAL 4 - 13:30H

007 - O ESPIÃO QUE ME AMAVA

*Título Original: **The Spy Who Loved Me**.*
Nacionalidade: Inglesa
Direção: Lewis Gilbert
Elenco: Roger Moore, Barbara Bach, Curt Jurgens, Richard Kiel, Caroline Munro, Bernard Lee, George Baker, Geoffrey Keen, Lois Maxwell, Walter Gotell.
O agente secreto inglês Jameme Bond é convocado para descobrir quem está destruindo submarinos nucleares de todos os países e, assim, criando um clima de tensão entre as superpotências. Pelo lado soviético no caso a agente Major Anya Amasova. Seu marido morreu quando passava lua de queter matar o 007. Anya acaba sendo ajudada por ele quando ambos se tornam mulher para investigar as atividades de Stromberg (Jurgens), um bilionário do mundo submarino. Quando Bond descobrem que Stromberg deve ser o culpado pelo aparecimento dos submarinos, eles têm que o temível Jaws (Kiel), gigantesco parceiro de Stromberg. Cor.

CANAL 13 - 18:00H

HOOPER, O HOMEM DAS MIL MORTES

*Título Original: **Hooper***
Nacionalidade: Americana
Ano de Produção: 1978
Direção: Hal Needham
Elenco: Burt Reynolds, Sally Field, Jan Michael Vincent e Brian Keith.
Veterano dublê é desafiado por colegas a realizar uma façanha quase suicida. É retrato dos bastidores do cinema.

CANAL 8 - 22:00H

O EXTERMINADOR DO FUTURO

Título Original: Terminator
Nacionalidade: Americana
Ano de Produção: 1984
Direção: James Cameron
Elenco: Arnold Schwarzenegger, Linda Hamilton, Michael Biehn.
Máquina assassina (Arnold) com aparência humana vem do futuro para eliminar um rapaz que ainda não nascido está destinado a mudar a história da humanidade.

CANAL 4 - 23:00h

SEQUESTRO SEM PISTA

*Título Original: **Without a Trace***
Nacionalidade: Americana
Ano de Produção: 1983
Direção: Stanley R. Jaffe.
Elenco: Kate Nelligan, Judd Hirsch, David Dukes, Stockard Channing, Jacqueline Brookes, Peter Dermontt, Kathleen Widdoes, Daniel Stern, David Simon, Cherly Giannini, William Daniels, Jesse Stubbs.
Em Nova York, um casal separado (Kate e Dukes) tem que se reunir quando a filha de 7 anos desaparece nas ruas da cidade a caminho para a escola. Cor.

SEGUNDA-FEIRA

CANAL 4 - 14:30h

SE MEU FUSCA FALASSE

*Título Original: **The Love Bug***
Nacionalidade: Americana
Ano de Produção: 1969
Direção: Robert Stevenson
Elenco: Dean Jones, Michele Lee, Buddy Hackett, David Tomlison, Joe Flys, Benson Fong, Joe Adrian, Joe E. Ross, Ned Glass, Gil Lamb, Alan Foulk.
Jim Douglas (Jones) é um piloto de corrida de muito sucesso que percebe que sua carreira pode ser reativada quando descobre que o fusca wagen branco que comprou é um carro especial que sente e age como um ser humano. Com a ajuda da namorada, Carole Bennet (Lee), e do atrapalhado mecânico Tennessee Steinmetz (Hackett), Douglas tenta vencer a sabotagem e armadilhas que lhe são preparadas pelo milionário ter Thorndyke (Tomlison), o vendedor de carros sem caráter que lhe vendeu o Fusca. Cor.

CANAL 8 - 21:30H

MAD MAX

*Título Original: **Mad Max***
Nacionalidade: Americana
Ano de Produção: 1979
Direção: George Miller
Elenco: Mel Gibson, Joanne Samuel e Steve Bisley.
Num futuro próximo e desolado, grupos de motoristas maníacos. Este filme coloca o nome de Gibson, e do diretor Miller. Relançado em 1980 a australiano. Lançou a moda dos filmes de ação-incessante-num-futuro-próximo-e-desolado tanto que rendeu duas continuações bem sucedidas. Isto tudo não esconde sigas de um filme pobre, e de poucos roteiro.

CANAL 4 - 22:15H

OS SEDUTORES

Título Original: Ladykillers
Nacionalidade: Americana (TV)
Ano de Produção: 1988
Direção: Robert Lewis.
Elenco: Marilu Henner, Susan Blakely, Ron Silver, AnneDown, Thomas Calabro, Richard Cox.
Um policial investiga os assassinatos em série que fazem strip-tease em uma casa de massagem frequentadas apenas por mulheres. Cor.

Turismo

JULIO CESAR
LIMA VIEIRA

Varig e Vasp lançam tarifas promocionais para baixa estação

Com a chegada da baixa estação (01/03 a 30/06), há uma tradicional queda na demanda de passageiros no transporte aéreo do país. Esse ano, deverá ser ainda maior, forçando as empresas aéreas nacionais (VARIG e VASP) a lançarem no mercado vários tipos de tarifas diferenciadas e promocionais. Entram na lista descontos de 20%, 25% e 40% em seus vôos domésticos (exceto em pontoes aéreas), além das facilidades de pagamentos à prazo ou com crediário, desde o plano para três vezes sem juros até o financiamento da passagem em 10 meses, com entrada de 20% e o saldo devedor com juros de 5% ao mês.

Quem pretende adquirir o bilhete deve ficar atento para, as exigências das empresas aéreas. A permanência mínima e máxima no local de destino é um dado importante que se deve levar em conta, pois alguns dias a mais de hotel para cumprir o prazo de retorno exigido pelo bilhete podem muito bem anular o desconto obtido na passagem. Algumas tarifas exigem, também, compras com até sete dias de antecedência e valem para pagamentos à vista, a prazo ou com crediários. Veja abaixo o que as empresas aéreas oferecem:

VARIG

Tarifa Individual Promocional (TIP)

Oferece 25% de desconto no bilhete de ida e volta. Tem que ser comprado e marcado com sete dias de antecedência e utilizado no prazo de 45 dias. O não comparecimento para um trecho reservado implicará na perda do desconto. Opções de pagamento: à vista, cartão de crédito e CrediVarig (em até 10 vezes com juros de 5% ao mês).

Tarifa Promocional para Grupos (TPG)

Desconto de 25% para grupos de no mínimo 10 pessoas. Exige estada mínima no local de destino de cinco dias e máxima de um mês. Tem as mesmas restrições que a tarifa anterior.

Tarefa Promocional para Casal (PTC)

Concede descontos de 25% para o titular e 40% a acompanhante na compra de pacotes turísticos para Manaus, Santarém, João Pessoa e Salvador, incluindo hospedagem com café da manhã, traslados e city tour. Tem as mesmas restrições das tarifas anteriores.

Tarifa para Vôos Noturnos (TIK)

Desconto de 20% para todos os vôos noturnos com horários de partida após a meia-noite e de chegada até 6 horas da manhã, para qualquer parte do Brasil. Tem as mesmas restrições das tarifas anteriores.

VASP

Tarifa Vasp Especial (TVE)

Oferece 20% de desconto na baixa temperatura e 10% na alta. A passagem precisa ser adquirida sete dias antes da viagem e utilizada no prazo de 60 dias. Todos os vôos devem estar reservados e marcados. Não é reembolsável nem remarcada e não pode sofrer alterações de vôos depois de emitida. Não pode ser combinada com outras tarifas (a noturna, por exemplo) e não vale para os trechos de ponte aérea. Opções de pagamentos: à vista, cartão de crédito, 1+2 vezes sem juros e CrediVasp (em até 10 vezes com juros de 5% ao mês).

Observação: *Até o fechamento desta matéria (sexta-feira), a gerência regional da Transbrasil, em Aracaju, não confirmou a autorização das tarifas promocionais.*

A edição de março da Ícaro, está

Revista Ícaro lança edição extra sobre turismo ecológico

A edição de março da Ícaro, revista de bordo da Varig, está integralmente dedicada ao Turismo Ecológico.

Segundo o Fundo Mundial para a Ecologia, o Turismo Ecológico é aquele voltado para a proteção das áreas naturais. Também pode ser entendido como uma forma de obter benefícios econômicos por meio da preservação dos recursos naturais.

A edição conterá um levantamento completo de todos os roteiros para prática dessa modalidade de turismo no Brasil. Esses roteiros abrangem as regiões Norte, Nordeste, Sudeste, Sul e Centro-Oeste e incluem as principais áreas de importância ecolólica: Amazônia, Mata Atlântica, Cerrado, Pantanal, Litoral, Cavernas, Serras, Montanhas e Revelos Ruiniformes.

A edição sobre o Turismo Ecológico deverá se constituir num marco da participação da Varig no esforço para a preservação da natureza e o desenvolvimento do turismo ligado a conservação do meio ambiente no Brasil. Cabe lembrar que essa preocupação, assumida pelo presidente Fernando Collor de Mello, conta com amplo apoio e reconhecimento internacionais.

Com mais de 100 páginas em 4x4 cores, fartamente ilustradas, a edição extra sobre Turismo Ecológico cirulará no mundo todo com texto bilingue (português e inglês).

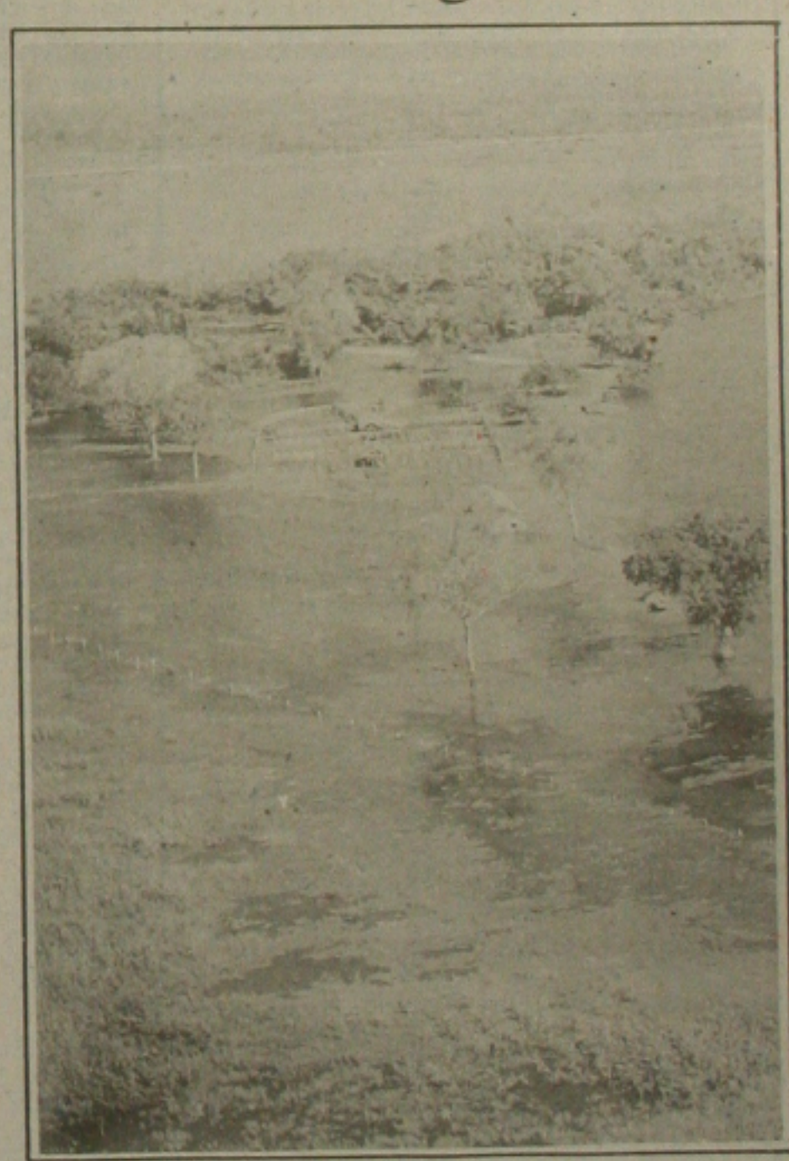

O Turismo Ecológico é a modalidade de turismo que mais cresce no mundo atualmente, segundo pesquisa feita pela OEA - Organização dos Estados Americnos, divulgada no I Seminário Internacional sobre Turismo Amazônico, realizado em novembro em Manaus.

Um levantamento feito na França, Alemanha, Inglaterra, Japão e Suiça mostrou a existência de uma forte tendência de aumento das viagens turísticas, para a América Latina.

No período de 1985 a 1988 registrou-se um incremento dos fluxo turísticos internacionais em direção aos países da sub-região amazônica, a razão de 10,54% ao ano.

Outros estudos recentes indicam para os anos 90 um crescimento considerável das viagens não tradicionais, destacando-se entre elas o Turismo Ecológico.

Segundo o estudo da OEA, o Turismo Ecológico projeta-se como uma grande oportunidade de negócios para os países em desenvolvimento, atraindo consumidores dos Estados Unidos, Alemanha, Inglaterra, Itália, Suíça e França, principalmente.

O turista ecológico gasta em média mil dólares a mais que o turista convencional e costuma permanecer maior número de dias nos locais visitados.

Na Costa Rica, país latino-americano que mais desenvolveu o Turismo Ecológico como ferramenta de conservação da natureza e de desenvolvimento econômico e social, ele já se constitui na terceira maior fonte de ingresso de divisas.

Um estudo intitulado Previsões para o Turismo Internacional para 1999, realizado pela Economic Intelligence Unit constatou a tendência de crescimento do turismo de longas distâncias a partir da Alemanha, que é o mais importante mercado emissor de turismo no mundo, no que se refere ao número de viagens, pernoites e gastos.

Uma pesquisa feita recentemente nos Estados Unidos pelo Gallup, detectou que 76% dos americanos se consideram ambientalista. Na Alemanha uma terça parte da população é altamente conscientizada em relação a problemática ambiental. Essa parte da população está aumentando vertiginosamente.

Essas tendências detectadas na Alemanha, nos Estados Unidos e em outros países frequentemente desaguam no Turismo Ecológico na América Latina.

Empresas aéreas americanas lançam programas para conquistar passageiros

Quatro companhias aéreas – American Airlines, Pan Am, Transbrasil e Varig – estão travando uma verdadeira batalha aérea para conquistar o passageiro brasileiro que vai para os EUA. Vale tudo nessa guerra, até mesmo a tradicional promoção "compre uma e ganhe outra".

É mais ou menos isso que está fazendo a Pan Am. Entre 1º de março a 30 de abril, quem comprar o trecho São Paulo – Los Angeles–São Paulo, terá direito a outra viagem grátis (ida e volta para o Havaí ou qualquer outro lugar nos EUA.

O programa chamado "World Pass Pan Am", é extremamente vantajoso para quem viaja com frequência. A cada vôo, o passageiro vai acumulando milhas (quilômetros voados) que, somadas, dão passagens grátis ou possibilitam transferência para as classes executiva e primeira.

Milton Lima, gerente de reservas da Pan Am, em São Paulo, explica que, ao associar-se a esse programa, o passageiro recebe automaticamente três mil milhas em sua "conta corrente", sem nenhum pagamento adicional.

Caso a viagem seja para Nova York, ele vai acumular mais 10.074 milhas. Nos próximos dois meses, há uma promoção onde elas são triplicadas passando para 30.222 que, somadas as três mil iniciais, dão um total de 33.222.

Bem semelhante a esse programa é o "Advantage", da American Airlines. Como no da Pan Am, o passageiro vai acumulando milhas, que nos próximos dois meses vão ser triplicadas. Uma das grandes vantagens desses dois programas é que a passagem gratuita é válida por três anos.

Varig e Transbrasil não tem programas como esse, tipicamente americanos. Quem voar pela Varig terá a vantagem de pagar a passagem em dez vezes, com juros de 5%. Assim, quem for de São Paulo para Miami, por exemplo, pagará US$ 215 de entrada, mais dez parcelas fixas de US$ 114,5.

Na Transbrasil, há a opção de pagar três vezes sem juros. Além disso, a companhia oferece aos seus passageiros descontos de até 50% na Hertz e nos hotéis Hilton, Sheraton e Holliday Inn. Segundo Mario Jorge Bento, diretor de vendas em São Paulo, as reservas podem ser feitas no Brasil.

Também o passageiro da Pan Am tem desconto em hotéis nos EUA, que fazem as diárias, como a do Sheraton, cair de US$ 120 para US$ 72. Ainda dentro do programa "Magic World", ao comprar uma passagem para a Flórida ou Califórnia, recebe-se grátis duas diárias de carro da Alamo (sem seguro).

SERVIÇO

DICAS

– *A agência Propagtur, mantendo a liderança do volume de vendas no mercado sergipano, está oferecendo aos seus clientes e interessados uma série de vantagens e excelentes planos de pagamentos para aquisição de passagens, pacotes e excursões. Dentre outras os convênios firmados entre a agência e quase uma centena de hotéis do país concedem descontos de até 50% para os seus clientes. Para se ter uma idéia, o Hotel Praia Centro (4 estrelas), em Fortaleza, que cobra à diária de casal por Cr$ 20.000,00 concede um desconto de 45% para os clientes da Propagtur, deixando essa diária por Cr$ 11 mil. O Sofitel Quatro Rodas (Salvador), com diária de casal de Cr$ 25 mil cobra para os clientes da agência apenas Cr$ 13.750,00. No Hotel Panamericano (5 estrelas), em São Paulo, a diária de casal cobrada normalmente é de Cr$ 36 mil, para os clientes da Propagtur, fica por Cr$ 16.500,00. Facilidades de pagamentos, também, é o ponto forte da agência desde o plano de 3 vezes sem juros até o financiamento em 10 meses com juros de 5% ao mês, além dos descontos de 20%, 25% e 40% das tarifas promocionais das empresas aéreas.*

– *A agência Celi Turismo está oferecendo uma boa excursão para a Semana Santa denominada "Natureza e Arte, Com A Sua Presença", visitando Recife, Porto de Galinhas, Caruaru e Nova Jerusalém. O preço por pessoa é de Cr$ 49.000,00 à vista ou Cr$ 19.800,00 de sinal e 2 xCr$ 15.900,00. Nos serviços incluem: viagem em ônibus, hotel com café da manhã, passeios e city-tours.*

CERÂMICA SANTA MÁRCIA S.A - SAMARSA
CGC (MF) Nº 13.034.863/0001-21

CAPITAL AUTORIZADO ..... Cr$ 500.000.000,00
CAPITAL SUBSCRITO E INTEGRALIZADO ... Cr$ 394.482.316,00

EXTRATO DA ATA DA ASSEMBLÉIA GERAL EXTRAORDINÁRIA, realizada em 28 de dezembro de 1990 - A Assembleia foi legalmente instalada às 10 horas, na sede social situada às margens do Rio Poxim, Distrito Industrial, Aracaju-SE, sob a presidência do sr. Antonio Augusto Leite Franco, tendo como secretária a srª Violeta de Lourdes Coutinho Torres Franco. A Assembleia aprovou por unanimidade: 1º) A elevação do Capital Autorizado de Cr$ 36.000.000,00 para Cr$ 500.000.000,00 com modificação do Artigo 5º do Estatuto Social que passou a ter a seguinte redação: Artigo 5º - O Capital Social Autorizado da sociedade nos termos da Lei nºs 4.728, de 14.07.65 é de Cr$ 500.000.000,00 representado por 500.000.000 ações nominais do valor nominal de Cr$ 1,00 cada uma, assim distribuido: a) 167.000.000 de ações ordinárias; b) 333.000.000 de ações preferenciais; 2º) Procedimento de estorno contabil em função de absorções de prejuízos que foram efetivadas nos anos de 1987 e 1988 através da Reserva de Capital/Correção Monetária do Capital Realizado e por conseguinte, foi incorporado ao Capital Social, a importancia de Cr$ 365.488.678,00, passando o mesmo de Cr$ 28.993.638,00 para Cr$ 394.482.316,00, devendo ser distribuidas novas ações aos acionistas com base no percentual de 1.260,58233188%. Compareceram a Assembleia, os acionistas Violeta de Lourdes Coutinho Torres Franco, Antonio Augusto Leite Franco, Roberto Leite Franco, Serviços Belavi Ltda/Violeta de Lourdes Coutinho Torres Franco-Sócia-Gerente, - Liz S.A. Comércio e Beneficiamento de Calcário/Luciano Flores Cardoso/Diretor Administrativo e Cerâmica Santa Cruz Ltda/Francisco Augusto Leite Franco/Sócio-gerente. FORMALIDADES LEGAIS: Declaro que o presente é o extrato da ata da Assembleia Geral Extraordinária, realizada em 28.12.90, lavrada em livro proprio da sociedade e arquivada na Juta comercial do Estado de Sergipe sob o nº 468, em 25.01.91. Aracaju (Se), 27 de fevereiro de 1991. (Ass.) Violeta de Lourdes Coutinho Torres Franco - Secretária.

CHESF

Companhia Hidro Elétrica do São Francisco

Ministério da Infra-Estrutura
SECRETARIA NACIONAL DE ENERGIA
Eletrobrás

AVISO DE EDITAL DE CONVOCAÇÃO NACIONAL
CN - DAM 003/91

VENDAS DE SALAS COMERCIAIS - Cidade de Aracaju/SE

A COMPANHIA HIDRO ELÉTRICA DO SÃO FRANCISCO - CHESF, com sede na Cidade do Recife, Estado de Pernambuco, na Rua Dr.. Elphego Jorge de Souza, 333 - Bonji, propõe-se a vender em licitação pública, regida pelo RHLC - REGULAMENTO DE HABILITAÇÃO, LICITAÇÃO E CONTRATAÇÃO da ELETROBRÁS, revisado e publicado no Diário Oficial da União do dia 14 de setembro de 1989, os seguintes imóveis de sua propriedade, situados no:
EDIFICIO CIDADE DE ARACAJU
Rua João Pessoa - 320/4º Andar
Centro - Aracaju/SE

LOTE 01 : Sala 406 - 383,454m².
LOTE 02 : Sala 407 - 383,454m².
LOTE 03 : Sala 408 - 383,454m².
LOTE 04 : Sala 409 - 383,454m².
LOTE 05 : Sala 410 - 383,454m².
LOTE 06 : Sala 411 - 383,454m².
LOTE 07 : Sala 412 - 383,454m².
LOTE 08 : Sala 413 - 383,454m².
LOTE 09 : Sala 414 - 383,454m².
LOTE 10 : Sala 415 - 383,454m².

*** Preço Mínimo por Lote: Cr$ 4.311.806,00

CÓPIAS DO EDITAL, CARTA-PROPOSTA E INFORMAÇÕES COMPLEMENTARES:
DIVISÃO REGIONAL DE SUPRIMENTO DE SALVADOR - DRSS
Av. Viana Filho s/n - Estrada do Pau Lima
Pituaçu - Salvador/BA
Fone: (071) 231-8948

DEPARTAMENTO DE ADMINISTRAÇÃO DE MATERIAL - DAM
Br. 232 - KM. 07
Bonji - Recife/PE
Fone: (081) 228.2842

PRAZO MÁXIMO PARA RECEBIMENTO DE PROPOSTAS: 01 de abril de 1991 (17:00hs).

Governo do Brasil

ARTE & MANHAS

Alberto Lacerda

Fornecedores entram é pelos fundos

O médico pediatra Kimesuja Nakuka quando em vida terrena foi um cidadão muito humano, muito bom, motivo pelo qual, quando o dito veio a falecer, tinha passaporte visado diretamente para o céu. O Dr. Kimesuja Nakuka foi chupado por um "barbeiro" e acabou sendo vitimado pelas causas da doença. A sua alma foi bater na porta do céu.

- O que deseja?

- Queria falar com São Pedro.

- Espere um pouco, ele está atendendo a um visitante.

- Bonito aqui, não?

- É, tem muita gente que gosta ... E há quem não goste?

- Digamos que eles não fazem nada para merecer.

O papo foi interrompido com a chegada de São Pedro. Ele olhou o recém-chegado, indagou-lhe o nome, leu as anotações e perguntou:

- Kimesuja Nakuka?

- É, sim senhor.

O velho porteiro do céu, correu o dedo pelas páginas, leu as anotações e mais uma vez o interrogou:

- Médico, né?

- Sim senhor. Não pensei que me conhecesse.

- Conheço bem. Eu o aguardava há tempo...

- Posso entrar?

- Pode, mas pela porta dos fundos...

- Uê, por que?

- "É POR ONDE ENTRAM OS FORNECEDORES...

Lar doce lar

CHEGOU em casa cabisbaixo, com uma tromba desse tamanho, como se o dia tivesse terminado numa chuva de fel. Como de hábito, Dirceu foi direto para o banho, sem dar uma palavra sequer com a mulher. A princípio, Divinéia não notou nada de anormal e continuou a socar o alho para o refogado. Só que, em vez do alho, preferia socar o olho daquele que a desprezava ao longo dos anos. Ah, se pudesse!

Dirceu já saiu do banho vestido num velho pijama. Pegou o jornal sobre a mesa e falou com a mulher somente o essencial:

– Chegou alguma conta?

– Não.

– Deixaram algum recado para mim?

– Não.

– Pegou minha calça na tinturaria?

– Peguei.

– O jantar já tá pronto?

– Não.

– Ainda não?! Assim não é possível.

Divinéia engoliu em seco para não disparar uma rajada de palavrões. Mas preferiu meter a colher no arroz e levar a água à boca, para provar o sal. Lá da cozinha ficou observando o marido, pernas esticadas num banquinho, olhar perdido no espaço. Em que estará pensando o maldito?

Parecia preocupado, pois não conseguia grudar os olhos nas besteiras do futebol. Nem os crimes do dia conseguiam fasciná-lo. A coisa estava com jeito de ser pior do que se imaginava.

– ... – o muxoxo foi seco, jogado de lado, como uma cusparada na cadeira do dentista.

Aquela infelicidade aparente do marido deixava Divinéia feliz. Era uma forma de ela se vingar de todos os esquecimentos, de todos os menosprezos, de todas as dúvidas. Como era bom ver o Dirceu cuspindo marimbondos!

Mexendo o ensopado com a colher, Divinéia ficava rogando as suas pragas: "Tomara que ele tenha levado um esporro do chefe! Tomara que tenha sido enganado pelos amigos! Tomara que tenha se estrepado em alguma coisa!" E com a voz mais cínica do mundo, ela perguntou, lá de dentro:

– Quer que eu sirva o jantar?

Dirceu estava no mundo da lua. Ou melhor: estava fugindo das labaredas do inferno. Nem ouviu.

Divinéia repetiu:

– Quer que sirva o jantar?

– Há?

Ela perdeu a calma:

– O jantar, pô! Tá surdo?

– Ah, sim, pode servir.

Na quarta garfada, entretanto, ele empurrou a comida para a borda do prato e fez outro muxoxo:

– Estou sem apetite.

– Não vai nem beber a cerveja?

Dirceu balançou a cabeça, negativamente:

– Perdi a vontade.

Divinéia, ao contrário, enfiou uma senhora garfada na boca e começou a rir. Dirceu se enfezou:

– Tá me achando com cara de palhaço?

Ela engoliu primeiro, pra depois responder:

– Sinceramente, estou. A outra deve ter te sacaneado direitinho.

Confusão no ônibus

O ônibus estava tão cheio, que o Eduadonério estava quase caindo em cima do motorista. Lá pelas tantas, o motorista parou o ônibus, se levantou e fez o maior discurso.

– Qualé? Nas minhas costas? Pensa que eu não senti?

Eduadonério:

– Não é nada disso, moço! É um dos drops que tá no meu bolso!

O motorista:

– E quem tá falando nisso? Se eu estivesse me referindo a isso já tinha dado um soco na sua cara! Eu tô falando desse negócio de ficar caindo em cima de mim!

Uma velhinha:

– O motorista tá certo! Como é que ele pode dirigir o ônibus com alguém caindo em cima dele?

Um careca:

– Ele pode até perder a direção e bater no poste!

Um gordão:

– Aí todo mundo vai ficar esmigalhado aqui nesta porcaria!

O cobrador:

– O que tá acontecendo aí, **Pé de Chumbo**?

O motorista:

– Um cara caindo em cima de mim!

– Com o ônibus tão vazio assim? Esse cara deve ser tarado!

Eduadonério protestou:

– Nunca fui tarado! E que ônibus vazio é esse aí que voce inventou?

A velhinha:

– É isso aí! Nós estamos no maior aperto! Só atrás de mim tinha uns cinco!

Uma gordona que estava sentada:

– E esse magricela aí tava aproveitando pra se encostar no meu ombro!

O magricela:

– Só nas curvas, por causa de que eu perdia o equilíbrio!

O motorista:

– Um de cada vez, pombas! A vítima aqui sou eu!

A gordona:

– Pra que esse ataque de frescura? O que é que você tem, que eu não tenho? Também sou vítima, sim senhor!

O motorista:

– Mas comigo era pior, porque o homem tava caindo nas minhas costas!

A gordona:

– E como é que você acha que meu braço está?

O motorista:

– A senhora podia se encolher, mas relaxou! Eu, não! Tive que ficar agüentando a barra!

A gordona se levantou e foi ao motorista:

– Com licença! Vou mostrar a esse idiota quem relaxou!

E não é que a gordona saiu no tapa com o motorista? O Eduadonério agüentou para saltar e se mandou. De longe ele via o ônibus lançar, por causa da briga...

LANÇAMENTO

AIRSPLIT

NOVA TECNOLOGIA EM AR CONDICIONADO

Springer Carrier

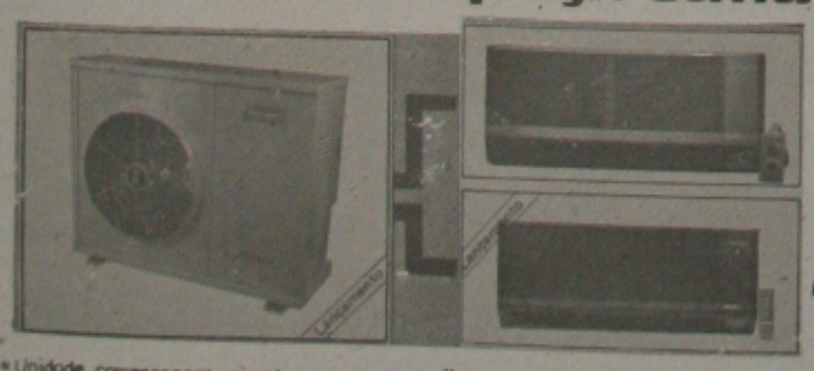

MX
MQ
MXe
MQe

- Unidade compressora remota, que o torna "SILENCIOSO."
- Não quebra parede, permacendo intacta sua arquitetura.
- Uma única unidade compressora que atende "TRÊS" aparelhos instalados em ambientes diferentes, com comandos independentes de temperatura e operação.

A.R SPRING REFRIGERAÇÃO
R. Zoquete Brandão, 481 - Fone: 222-3372 / 222-3349
R. Laurival Chagas, 129 - Fone: 231-8908 / 231-0999

AJUDE-ME A VIVER

Tenho 15 anos, amo a vida e estou com leucemia. Para continuar vivendo necessito fazer um tratamento intensivo "urgente" em São Paulo e meus pais não têm recursos. Deposite qualquer valor na conta 32.731 Agência 2186 da Caixa Econômica Federal ou telefone para 235-7222.

"AJUDE E DEUS TE AJUDARÁ"
MARIA JOSELÍ QUEIROZ DA SILVA

LAVE CLUB
LAVANDERIA AUTOMÁTICA

Lavagem por kilo e até para o mesmo dia. Roupas em geral e Tapetes. Pagamento mensal e quinzenal. Horário: Segunda: 6,00hs às 21,00hs. Sábado: 8,00hs às 17,00hs. LAVAGEM POR CAMITELA. Rua Santa Catarina, 743, S. Campos. Fone: 241-4200

DESO
COMPANHIA DE SANEAMENTO DE SERGIPE

AVISO DA DESO

A COMPANHIA DE SANEAMENTO DE SERGIPE - Deso, comunica que em virtude de problemas técnicos na estação de tratamento de água do Poxim, está interrompido o fornecimento de água para as seguintes localidades: Bairro Siqueira Campos, Agamenon Magalhães, América, Conjunto Sol Nascente, Beira Rio, Inácio Barbosa e Distrito Industrial.

A DESO informa ainda que equipes de técnicos estão trabalhando para solucionar o problema ainda hoje.

Assessora de Comunicação Social
Fernando Fontes de Azevedo
Assessor

SANTISTA INDÚSTRIA TÊXTIL DE SERGIPE S/A

AVISO

Informamos novos números de telefones que estarão funcionando a partir de 08/03/91:

PABX: (079) 281-1300
FAX: (079) 281-1222

Rodovia BR. 101 KM 86 - N.S. Socorro - SE