GAZETA DE SERGIPE

CAJU, DOMINGO E SEGUNDA-FEIRA 24 E 25 DE MARÇO DE 1991 — FUNDADOR ORLANDO DANTAS — ANO XXXVI, Nº 9.703, CR$ 50,00

Albano diz que a sociedade não admite mais a miséria absoluta

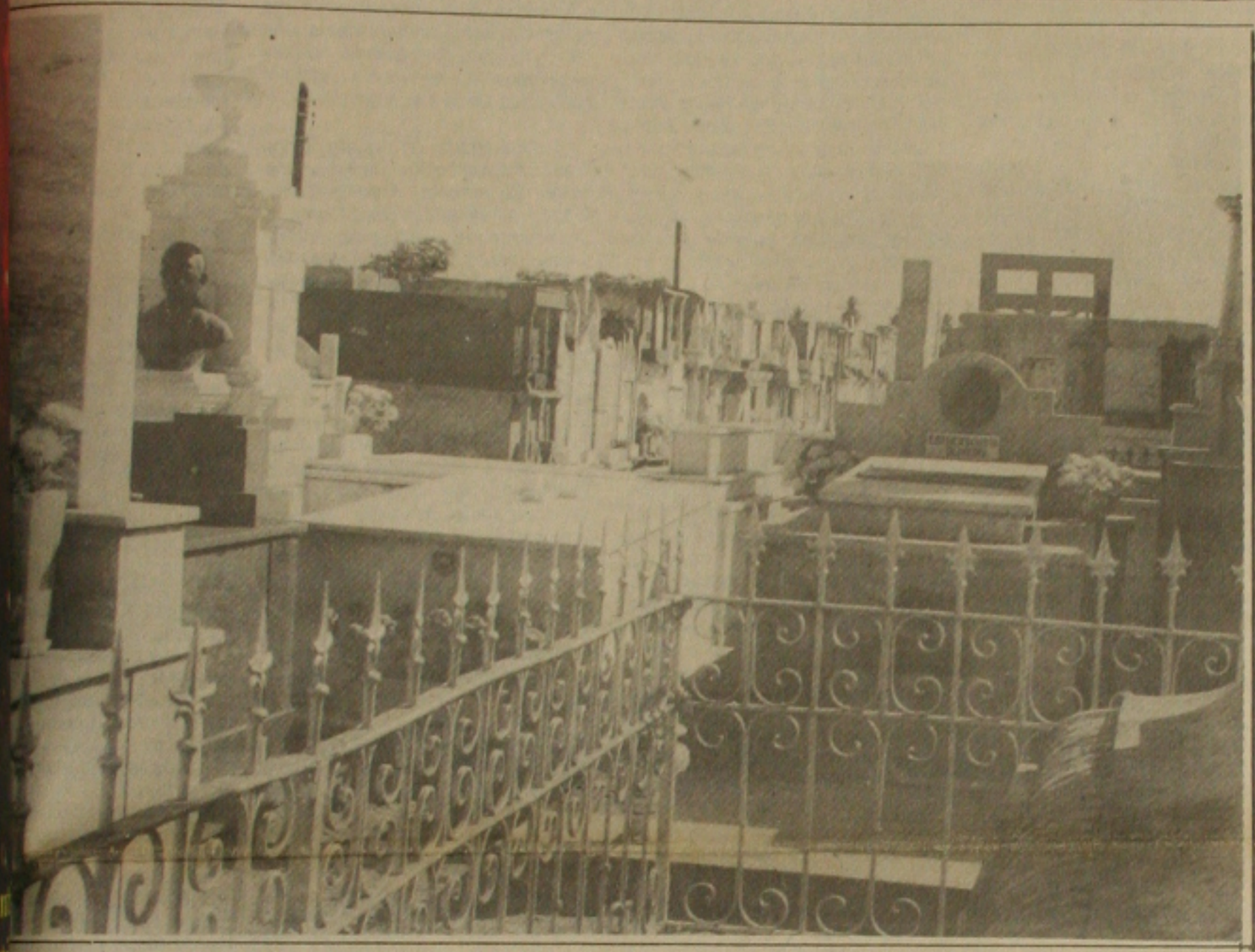

Bandidos estão agindo no Cemitério Santa Izabel, destruindo até os túmulos para guardar maconha.

- O único sacrifício que a sociedade brasileira está disposta a suportar é para a retomada do desenvolvimento nacional, pois, não podemos admitir a continuidade da miséria absoluta que humilha a todos. Foi o que declarou o senador Albano Franco, presidente da Confederação Nacional da Indústria, ao lamentar que infelizmente temos de admitir que "uma parcela muito grande da nossa sociedade vive na miséria absoluta".

Em entrevista exclusiva concedida a GAZETA DE SERGIPE, Albano Franco, falou sobre o desempenho da economia brasileira, em particular do setor industrial, no primeiro ano de administração do presidente Fernando Collor de Mello, marcado por medidas amargas para conter o processo de inflação, que terminaram resultando em recessão, queda do produto interno bruto e crescimento negativo da atividade industrial.

Ele disse que acredita que o fantasma da hiperinflação, que marcou o final do Governo Sarney, está totalmente afastado, "mas há um custo social muito alto, comentou, por isso, é hora para se resgatar o Brasil da grave crise social que atravessa, através do fim da inflação e a retomada do crescimento. Para o senador sergipano, "essas condições só podem ser criadas com um amplo entendimento nacional, com a participação dos políticos, empresários, trabalhadores e Governo".

Apesar das dificuldades a serem enfrentadas, Albano Franco, continua demonstrando ser um otimista, e afirmou ter "fundadas esperanças que o Brasil caminha no sentido de deixar de ser um País do Terceiro Mundo", e justificou seu otimismo pela potencialidade aqui existente, sua dimensão continental e as riquezas incalculáveis". Além da conjugação desses fatores, o presidente da Confederação Nacional da Indústria destacou que outra condicionante importante é que o Brasil tem um empresariado que está disposto ao sacrifício. (Página - 3).

Assaltos e maconha no Santa Izabel

Pela sua natureza, os cemitérios sempre foram locais de paz e tranqüilidade, mesmo que encrustados no centro urbano das grandes e médias cidades. Mas em Aracaju esta tradição não mais acontece pois além de assaltados durante visitas aos túmulos e os túmulos estão sendo destruídos para servir de esconderijo de drogas. Diversos são os casos de pessoas que são assaltadas em pleno dia por marginais que aproveitam o Cemitério Santa Izabel até mesmo como ponto de comércio para os produtos roubados. A funcionária pública Solange Santos denunciou que sua mãe foi assaltada quando visitava o túmulo do seu pai. O ladrão levou relógio e dinheiro. Marta Regina Oliveira, também funcionária pública, foi surpreendida ao encontrar um pacote de maconha no interior do túmulo (Página 2B)

POLÍTICA

Problema da Conta Única pode gerar crise política

A semana que marcou a transmissão de cargo do ex-governador Antônio Carlos Valadares para o seu sucessor, João Alves Filho, foi muito agitada em termos políticos, pelo tom de um discurso mais forte do secretário da Fazenda, Antônio Manoel de carvalho, para quem os cofres do Estado estavam "zerados". O próprio governador João Alves Filho na sua primeira semana, deu imagens sombrias de que estava pegando um Estado em falência, ao ponto de decretar moratória, cancelar o aumento concedido ao funcionalismo e atrasar o pagamento da folha. Em comentário de página inteira, o editor da GAZETA DE SERGIPE, Diogenes Brayner, conta o que ocorreu nos bastidores do Governo, que terminaram por promover um amontoado de equívocos e boatos que culminaram com a denúncia de cheques sem fundos, má utilização do dinheiro público e a ação das empreiteiras para receberem o que o Estado lhes devia. Tudo isso contado com os mínimos detalhes. (Página - 6)

Futebol tem hoje 5 jogos no Estado

Neste domingo, o torcedor sergipano tem cinco opções para assistir espetáculos de futebol, quatro partidas sequenciando a primeira fase do campeonato sergipano de 1991 e uma será pelo campeonato brasileiro da segunda divisão. Em Aracaju, no Batistão, o Confiança, cumpre mais um compromisso na sua desastrosa participação na competição nacional. A partir das 17 horas, o campeão do Estado, vai enfrentar o Itaperuna do Rio de Janeiro. Pelo campeonato sergipano, o Sergipe, depois da goleada aplicada no estreiante União de Propriá, vai a Maruim para jogar contra o CSM, no Estádio Governador Antônio Carlos Valadares. Em Tobias Barreto o Amadense recebe a visita do Olímpico de Itabaianinha. Em Lagarto, o Lagarto e Estanciano e em Itabaiana, o Itabaiana enfrenta ao União. (Página 1C)

Professores ameaçam nova paralisação

Os professores da rede municipal de ensino ameaçam entrar em greve por tempo indeterminado a partir desta segunda-feira. Eles aguardam a contraproposta as reivindicações salariais, que deverá ser apresentada amanhã pelo prefeito Wellington Paixão. A contraproposta será discutida na assembléia geral marcada para às 9 horas de amanhã, no Colégio Presidente Vargas. O indicativo de greve por tempo indeterminado foi aprovado na assembléia realizada na quarta-feira da semana passada. A pauta de reivindicações foi apresentada ao prefeito Wellington Paixão, que deverá se pronunciar até amanhã. Se o prefeito encaminhar contraproposta ela será discutida, se a contraproposta não for apresentada os professores estão dispostos a iniciar imediatamente a paralisação. (Página 2B)

Reitor viaja para garantir mais dinheiro

O reitor da Universidade Federal de Sergipe, Clodoaldo de Alencar faz hoje mais uma de suas inúmeras viagens à Brasília, na tentativa de conseguir recursos para viabilizar a continuidade do funcionamento da Universidade. Essas viagens têm sido constantes na administração do professor Clodoaldo de Alencar, como decorrência dos cortes de recursos adotados pelo Governo Federal. Agora, segundo o reitor, a situação se agravou, a partir do contigenciamento determinado pelas autoridades econômicas do Governo Collor de Mello, que resultou na retenção de 95% do orçamento da União. As Universidades brasileiras dependem quase que exclusivamente dos recursos públicos. Na UFS a situação não é diferente, 98,8% dos recursos são oriundos do Governo Federal (Páginas 1B e 2B)

Morte

O secretário geral da Confederação Nacional dos Bispos do Brasil (CNBB), Dom Antônio Celso de Queiroz, disse ontem que a entidade vai procurar as lideranças partidárias no Congresso para manter contatos com parlamentares para impedir a aprovação do projeto do deputado Amaral Neto (PDS/RJ) que propõe a realização de um plebiscito sobre a pena de morte.

Collares

Informada por um presidiário, cujo nome é mantido em sigilo, a polícia gaúcha descobriu na madrugada de ontem um plano para seqüestrar o governador Alceu Collares (PDT) e sua mulher Neusa Canabarro. Os dois seriam trocados pela liberdade dos principais chefes de quadrilhas de traficantes que cumprem longas penas nos presídios gaúchos.

Alimentos

Os seqüestradores do empresário Francisco José Coelho Vieira, de 32 anos, seqüestrado na madrugada da segunda-feira, próximo a sua empresa na Rua Ceará, exigiram que a família convertesse o pagamento do resgate em gêneros alimentícios a serem distribuídos em qualquer favela do Rio de Janeiro.

ENERGIPE

CORTE DE ENERGIA ELÉTRICA

Comunicamos aos consumidores em débito com a empresa, que devem regularizar a sua situação com o máximo de brevidade possível, pois a partir do próximo dia 04.04.91 a Energipe estará efetuando o corte de energia elétrica.

Aracaju, 22 de março de 1991.

GENISSON CRUZ DA SILVA
Coord. de C. S. e Marketing

Atentado

O ator Felipe Camargo foi internado ontem, as 18h, na CTI do Hospital São Lucas, em Copacabana, em estado grave, com ferimentos que teria sido provocado, segundo um médicoo do Hospital Miguel Couto, por onde passara, por uma facada do lado esquerdo da barriga. Os médicos do São Lucas e a família do ator se recusaram a dar maiores informações sobre seu estado.

Senna larga novamente na pole position

Os arqui-rivais Ayrton Senna e Alain Prost foram os protagonistas do grande jogo de paciência e suspense mantido até o final do treino oficial de ontem, para o Grande Prêmio do Brasil, que terá largada hoje, às 13 horas, no Autódromo de Interlagos, em São Paulo. Os dois tinham pela frente a dura tarefa de superar o ótimo tempo de 1m16s775 do italiano Riccaardo Patrese, da Williams. E mais uma vez, o vencedor foi Senna. Novamente, no último minuto ao conquistar sua 54ª Pole em 11 GPs com o tempo de 1m16s393. Prost teve que se resignar com o sexto lugar no Grid, com 1m17s739.

O dia amanheceu claro em São Paulo e, a tarde, Nelson Piquet foi o primeiro a entrar na pista, para girar em 1m19s314. Logo depois, Nigel Mansell fazia sua tentativa e ganhava a Pole com 1m17s356.

Benedito critica e votará contra projetão de Collor

Imoral e terrorista foram algumas palavras utilizadas pelo deputado federal Benedito Figueiredo (PFL-SE) na Tribuna da Câmara Federal para classificar o "projetão" do presidente da República e, embora, pertença a um partido que sustenta, politicamente, Collor de Mello, o parlamentar garantiu que votará contra as medidas absurdas, ficando ao lado do povo, dos descamisados que, depois de um ano de desgoverno e dos caos, encontram-se hoje nus, órfãos, na mais pura miséria. No seu pronunciamento, Benedito Figueiredo destacou seu voto contra a aposentadoria aos 65 anos de idade, afirmando que no Brasil a média de sobrevivência é de 60 anos e no Nordeste esta baixa para 50, portanto, os nordestinos irão morrer, antes do benefício da Previdência Social. (Página - 3).

Benedito Figueiredo.

Informe GS

VALADARES

O ex-governador Antônio Carlos Valadares continua no Rio de Janeiro mas vai abreviar a sua permanência naquela cidade. Ele deve se operar de uma hérnia de disco, logo no começo de abril, e assim que receber alta, após dois dias, retorna à Aracaju.

VALADARES II

Antônio Carlos Valadares assim que retornar à Aracaju, passará mais 15 dias descansando na sua casa da Atalaia Nova, e depois abre o seu escritório de advocacia, que funcionará no Edifício Paulo Figueiredo.

POLÍCIA

O Secretário de Segurança, Flamarion D'Ávila Fontes, deve procurar saber o que fazia o carro da Delegacia de Polícia de Japoatã, onde por volta das 11 horas, em Aracaju. Ele estava sendo dirigido por um senhor moreno, acompanhado de uma senhora e crianças. Compravam cerveja, na Distribuidora da Antárctica na Avenida Simeão Sobral.

Será que vai haver festa na delegacia? Será que ontem pela manhã havia outra viatura da polícia em Japoatã?

MORDOMIAS

Enquanto em todos os Estados há um movimento para que os deputados estaduais devolvam os carros pretos, aqui em Sergipe, eles usam e abusam. Frequentemente são vistos carros na porta de lojas e supermercados, e até na porta das casas de motoristas.

FOLCLORE

Ainda no início do Governo Valadares, tramitava pela Assembléia um projeto de lei de privatização da Ceasa. Foi escolhido como relator do projeto, o deputado Nivaldo Silva, que já recebeu do líder do Governo, Nicodemos Falcão, o parecer pronto, elaborado por técnicos do executivo.

Enquanto o deputado Nivaldo Silva lia, com alguma dificuldade o parecer que recebera pronto, e só fizera assinar, é interrompido pelo deputado petista Marcelo Déda, que pede para que ele explique o ítem 3, que não havia entendido.

Nivaldo Silva volta as páginas, relê baixinho e rapidamente o ítem e mais alguns outros, e dispara em resposta a Déda:

- Deputado, você é um homem de sorte que só não entendeu o ítem 3, porque eu não entendi foi nada.

PONTE

O prefeito Wellington Paixão promete construir dentro em pouco a ponte sobre o canal no final da avenida Acrísio Cruz (nos fundos do Baptistão), que ligará aquela avenida com a rua Cedro e daí com a rua Itabaiana. Isto fará que se normalize o tráfego naquela região, onde muita gente anda na contramão, além de desafogar o trânsito na rua Guilhermino Rezende, ao lado do hospital São Lucas.

SOCORRO

O ex-deputado federal e ex-candidato a prefeito de Aracaju e médico Lauro Maia poderá vir a disputar a sucessão municipal de Socorro, tendo como vice o empresário Marcos Luduvice, também, derrotado nas últimas eleições de Aracaju. Quem vem fazendo um excelente trabalho de base, já pensando em 92 é a esposa de Lauro Maia, sobretudo nos conjunto Siri e Marcos Freire e Luduvice tem ajudado a ela.

COMANDO

Caso não permanecesse à frente da Polícia Militar de Sergipe, o coronel Joseluci Prudente iria servir, na VI Região Militar, sediada em Salvador. O coronel Prudente goza de excelente prestígio na caserna.

EM DOBRO

Não só o erário de Aracaju, mas outros municípios pagam em dobro nas Câmaras Municipais, através da utilização do expediente dos vereadores se afastarem para "tratamento de saúde", quando, na verdade, vão mesmo é passear, como foi o caso do vereador Francisco Bispo, de Nossa Senhora do Socorro, que pertence ao esquema político do prefeito daquela cidade, Edson Luiz. Bispo, que por ironia é conhecido como Francisco Bispo de São Pedro (PL), foi dar uma esticada no Rio de J aneiro, sendo substituído por Beto Góis, outro do esquema de Frei Edson, como é conhecido Edson Luiz. No dia que essa esperteza for punida com o não pagamento dos vencimentos ou cadeia mesmo (caso o Brasil se torne um país sério), vai acabar a mamata.

GINÁSIO

O prefeito de Barra dos Coqueiros, Alberto Macedo, tem a esperança de conseguir o tão sonhado Ginásio poliesportivo, que é uma promessa do senador Albano Franco e ficará sob a responsabilidade do SESI. A promessa está de pé e falta Alberto conseguir o terreno.

CONFIRMANDO

O vereador Sérgio Góes, ex-presidente do diretório municipal do PDT de Aracaju, confirmou sábado que se desfilia do partido nesta segunda-feira. Sérgio foi o único eleito pelo PDT em 88 e não aceita fazer oposição ao prefeito Wellington Paixão, conforme orientação do diretório regional. Apesar da desfiliação, Sérgio não irá ingressar, de imediato, no PSDB, como fizeram alguns vereadores filiados ao PDT. Ele diz que quer refletir um pouco.

LIVRE

Outro vereador que continua livre e sem preocupação com partido e com qualquer tipo de cobrança para que faça oposição a este ou aquele político é Mário Costa.

DÚVIDA

A dúvida que começa a se firmar na cabeça de quem fica com a orientação do diretório regional do PDT é saber se nas eleições de 92, sem dinheiro e sem um candidato que "puxe" votos, se elegerá. Essa dúvida se acentua, quando alguns lembram que nas eleições de 90, a direção do regional não pediu votos para os candidatos do PDT, a exceção de José Almeida, mas sim outros que estavam na coligação União por Sergipe, contra quem, agora, essa mesma direção exige oposição.

MEMÓRIA

Para quem tem memória curta é bom lembrar que, às vésperas das convenções que escolheriam os candidatos nas eleições de 90, o PDT estava fazendo aliança com o PDS-PMDB-PL-PRP e outras siglas que desistiram, à última hora, preferindo acompanh ar Zé Carlos Teixeira (PMDB) na composição com João Alves Filho. Então, fica a pergunta: diante do trabalho que foi feito pelo PDT para candidatos que estavam e estão no acordão, quando o partido tinha candiatos a deputados federal e estadual e, agora, se diz oposição, houve traição, na época, aos princípios do PDT, ou tratou-se apenas de se atender a interesses pessoais, ou circunstâncias eleitorais?

REVOLTADO

Mas revoltado mesmo com a filiação de Paixão ao PSDB ficou o repórter Zé Brasil que esperava que "rolasse" muita comida e bebida e não teve nada disso. Eu nunca vi festa de político sem comida e bebida, Paixão tinha que "voar" para outro lugar, onde tivesse mesa farta, aqui só tem discurso e trabalho - comentou Brasil.

EXPECTATIVA

Alguns brizolistas comentam que o congresso regional do partido irá superar a todas expectativas e não descartam as filiações de algumas lideranças descontentes com os rumos de suas siglas partidárias.

NELSON

Nelson Araújo ainda não decidiu aceitar o convite para ingressar no PDT. O ex-deputado estadual pela legenda do PMDB diz que o momento é de reflexão e não de precipitação.

GAZETA DE SERGIPE

O JORNAL DE ORLANDO DANTAS

Minha gente

A LBA está vivendo uma nova fase de sua já longa existência como órgão de assistência, no bom sentido, social. Na quinta-feira, em Laranjeiras e em Estância, a Presidente da Legião deu início ao complexo Minha Gente, que é um projeto de integração, com creche, escola de 1º grau, lar dos idosos, posto de saúde e unidade produtiva, com o objetivo de atender às famílias carenetes. O projeto é uma gota d'água no oceano de necessidades, mas é um bom começo para Pedra Branca, por exemplo, que é um antigo povoado, dos mais velhos de Laranjeiras, que de repente recebeu uma população de trabalhadores e de pessoas que acorrem para aquele local na expectativa de ganhar um pouco do dinheiro que circula, por causa da Nitrofértil e das passagens de ônibus.

A creche tem um valor essencial, quando associada à escola de 1º grau, para garantir a permanência da criança assistida pela entidade. As experiências de creches isoladas, onde as crianças passam um ou dois anos, não tem sido das melhores. O choque entre a assistência oferecida pela creche e a situação real da criança, na sua casa, tem gerado, em muitos casos, problemas sérios de comportamento, exigindo ações corretivas nem sempre de fácil manejo. A própria LBA tem vivido, nos últimos anos, diversas experiências com crianças de 0 a 6 anos. Tanto o Projeto Casulo, como o projeto das mães crecheiras, uma espécia de lar alternativo, como o patrocínio direto à creches públicas. A melhor solução parece estar no conjunto de medidas que o Minha Gente encerra.

O fato de estar à frente do projeto a Primeira Dama do País é algo esperançoso para a população carente, que passa a contar com um programa integrado, de ações fundamentais, cujos efeitos não serão sentidos apenas pelas crianças, mas também pelas suas famílias. Por isso mesmo, assim como a creche puxa a escola, a unidade profissional puxa a família, ocupando os adultos e gerando renda, que, em certos casos e melhor do que emprego, pois devolve ao homem e a mulher o direito da vocação para as diversas atividades. No caso de Laranjeiras, o que parece que vai ser montada é uma Lavanderia pública, que em todo e qualquer lugar é sempre um equipamento útil, capaz de fazer dinheiro no primeiro dia que entra em funcionamento.

Laranjeiras e Estância estão de parabéns. São dois municípios modelares do Estado, com administradores de primeiro nível, e com populações conscientes de suas responsabilidades. O prefeito de Laranjeiras é desses que além das responsabilidades que tem, procura outras, como fez com as escolas estaduais, pedindo ao governador que as entregue ao Município, para que sejam mais assistidas e prestem melhores serviços. O normal, em Sergipe e em qualquer outra parte do Brasil, é o contrário. É o Município passar para o Estado o ônus da educação. Laranjeiras tem um prefeito que faz uma administração espetacular. Estância também tem um bom prefeito, que visa a administração com a mesma disposição e o mesmo vigor de quem começa, dando o melhor dos seus esforços para atender ao povo estanciano, na séde do município, na Cidade Nova e nos povoados.

A chegada do projeto Minha Gente a Sergipe faz justiça ao trabalho dos prefeitos Antonio Carlos Franco e Walter Cardoso Costa. E certamente faz justiça ao critério definido pelo superintendente Fernando Maynard, que tem conseguido um excelente trabalho, livrando a LBA das perniciosas injunções políticas. A presença de Fernando Maynard como superintendente é a certeza de que o trabalho a ser feito será sério, limpo, e estará destinado a bem servir ao povo que é, em última análise, o destinatário das ações da LBA e como de resto do Poder Público. Com certeza a primeira dama Rosane Collor levou uma boa impressão de Sergipe e dos municípios que escolheu para implantar o seu grande projeto. E levou, com certeza, a melhor impressão possível do superintendente da LBA em Sergipe.

EDIDELSON

José Maria Costa*

Um flash da irrigação no Brasil

Existem no Brasil, aproximadamente, cinco milhões de estabelecimentos agropecuários, com uma área total de pouco mais de 320 milhões de hectares. Pouco mais da metade dessas unidades são menores de dez hectares, ocupam cerca de três por cento da área total e são responsáveis por quinze por cento da produção rural do País. Os estabelecimentos até 100 hectares atingem no seu conjunto noventa por cento do total das unidades, cinquenta três por cento da produção e trinta quatro por cento da área total. Sem dúvida nenhuma, é a pequena e média propriedade agrícola que responde pela maior parcela de nossa produção agropecuária, especialmente de alimentos.

Este País tem como característica marcante grandes desníveis pessoais, setoriais e regionais de renda e de riqueza. A Região Nordeste, por exemplo, em confronto com a Sudeste, onde se situa o eixo Rio/São Paulo, conta com mais do dobro dos estabelecimentos agropecuários de menos de dez hectares. Essas unidades, na década de 1970 - 1980, respondiam por vinte nove por cento da produção agropecuária total da região - esse dado ainda é atual - contra onze por cento do Sudeste e quinze por cento do Brasil como um todo.

Ainda no que concerne ao Nordeste, as propriedades com menos de dez hectares correspondem a setenta por cento do total das unidades e essas terras ocupam cerca de apenas 5,4% da área total da região. Até cem hectares são cerca de 93,9% das propriedades, com 28,2% da área total. De 500 hectares ou mais, são somente um por cento das unidades rurais, ocupando a expressiva área de 42,6%. O Nordeste, inequivocamente, é uma região com concentração da propriedade da terra das mais altas do mundo, e sem dúvida nenhuma, esse é um dos maiores fatores que contribuem para sua excessiva pobreza e miséria, mormente no meio rural. Como conseqüência, a concentração da renda e da riqueza, é das mais injustas e vergonhosas também do Mundo. Mesmo assim, a produção gerada pelas propriedades agrícolas com área até dez hectares é sensivelmente importante para o Nordeste.

Ao contrário do Nordeste, a Região Sudeste se destaca pela predominância dos estabelecimentos rurais de dez a um mil hectares, em torno de setenta e cinco por cento da produção agropecuária provêm dessas unidades, que ocupam mais de setenta por cento da área agropecuária da região. Sem dúvida nenhuma, essa é uma das grandes razões para a Região Sudeste ter uma economia agrícola totalmente de mercado, substancialmente participativa, moderna e eficiente.

Há no Brasil, aproximadamente, dois milhões de hectares irrigados, o que correspondem a cerca de três por cento da área total agricultada do País. Desse total, cerca de setenta e cinco por cento diz respeito ao Sul e Sudeste. Basicamente Rio Grande do Sul, São Paulo e Paraná. A Região Centro-Oeste está crescendo muito em termos de agricultura irrigada, é a grande fronteira agrícola do País. Estima-se que no Nordeste, entre projetos públicos e privados, não chegamos a 300 mil hectares irrigados em operação. Não é de se estranhar, a Região Nordeste nunca teve tradição em agricultura irrigada, mesmo porque, as manchas de terras boas para agricultura não são abundantes e a região é muito pobre de água de superfície, e quase não possui água de subsolo.

Não resta dúvida, o futuro da irrigação na Região Nordeste está nos vales do São Francisco e Parnaíba, e assim mesmo com grande comprometimento pela produção de energia hidrelétrica. No Vale do São Francisco, não obstante o grande esforço governamental, iniciativa privada, tudo ainda está por fazer. Os projetos políticos em operação, outros em implantação e programados, ainda funcionam como verdadeiros laboratórios. Não podemos esquecer que o Brasil, em que pese o empenho recente do Governo Federal, é um dos países do Mundo que menos utiliza a técnica da irrigação. Na Região Nordeste, enquanto existir a estrutura de propriedade atualmente predominante, a "irrigação" vai caminhar a "passo lento", pouco vai se desenvolver.

Ninguém se engane, o futuro da agricultura irrigado neste País não está no projeto público, e sim na iniciativa privada. E isso é válido também para o Nordeste. Infelizmente, como se constrói mais em função dos interesses das empreiteiras do que mesmo do País, os projetos públicos de irrigação são de custos elevadíssimos às condições brasileiras, cerca de US$ 7.000 a US$ 10.000 o hectare. O Brasil e especialmente o Nordeste, têm que usar tecnologias de baixo custo e poupadora de água.

Com a carência de recursos de capital do País, agravada nos últimos dez anos, não há outra saída para a irrigação, a não ser a iniciativa privada. E para que isso efetivamente ocorra, é absolutamente necessário que a agricultura irrigada seja um bom negócio, seja rentável, em outras palavras, dê lucro ao produtor rural. Com os custos atuais de irrigação pública, onde copiamos tecnologias sofisticadas e de países ricos, a coisa não pode ir para frente. Vai colocar muita gente poderosa para frente, mas o Brasil e seu sofredor povo ficam para trás. Temos que seguir os exemplos do México, Peru, Chile, China, India, Paquistão, e não dos Estados Unidos, Israel, França etc., se quisermos desenvolver a agricultura irrigada no Brasil e mormente no Nordeste.

* Professor Titular do Departamento de Economia da UFS e ex-economista do BNB. Foi durante dez anos coordenador nacional de irrigação do ex-Ministério...

Privatiza[...] na Hung[...]

Marvim [...]

Em 1988 o G[...] munista da Hungria [...] leis empresariais [...] liberais, postas em [...] de 1º de janeiro de [...] tindo a transformação [...] presas estatais [...] anônima, o estabe[...] firmas com capital [...] com remessa de lu[...] em moedas conv[...] criação de empresas [...] privadas com mais [...] pregados. Em meados [...] havia cerca de 140.0[...] sas privadas na Hung[...] aumento de 52.000 [...] Em meados de 1990, [...] de empresas comerc[...] das havia atingido 2[...] quais 180.000 pe[...] membros de uma m[...] lia, prestadoras de se[...] como consertos de m[...] de aparelhos elétricos [...] das ao comércio [...] (40.000). As empresas [...] famílias empregavam [...] 1.000.000 do total da [...] trabalho de 5.200.00[...] também 12.159 compa[...] mitadas, 3.224 cooperat[...] quenas e 2.007 com[...] comerciais que não [...] ciedade anônima. Cerca [...] companhias de socied[...] nima foram estabelec[...] quanto as estatais, [...] companhias limitadas [...] atingiam o número de 2[...] rante o segundo sem[...] 1990, cerca de 837 com[...] com participação estr[...] ram formadas, 31 d[...] eram em sua totalidade [...] priedade estrangeira.

Até outubro de 19[...] vatização na Hungria [...] em grande parte "espo[...] mente", em consequên[...] firmas novas que se [...] vam das leis relativamente [...] rais em relação à empr[...] vada. Privatização mai[...] de pequenas empresas [...] porcionada, graças à [...] aprovada em 1º de [...] regularizando a transfe[...] particulares, aproxima[...] 10.000 lojas, restaurantes [...] quenas firmas. A fim de [...] maior controle sobre a p[...] ção em larga escala, a [...] de Propriedade Estatal [...] dada em março de 1990, [...] ta sob a supervisão [...] mental e não parlamen[...] pois das eleições gerais [...] ço e abril. Além disso, [...] leis aprovadas visam m[...] controle mais rígido sobre [...] cesso da privatização em [...] escala. Por exemplo, [...] uma lei foi aprovada [...] bilizando os comitês [...] nação da propriedade [...] numa base regional, [...] que essa propriedade [...] dida abaixo de seu va[...] A lei sobre a conversão [...] presas foi retificada e [...] sário a aprovação de [...] dos representantes do [...] que superviona o proce[...] conversão para mudar um[...] presa estatal em uma [...] nhia particular.

• Marvin Jackson escreveu este [...] a Interco Press e para a Agência [...]

Gazeta de Serg[...]
FUNDADOR: ORLANDO [...]
Diário matutino de pr[...] GAZETA DE SE[...] Fundado em 13 de [...] Redação, Administração [...] Av. Juscelino Kubitschek [...] (Antiga Visconde de [...]) Telefones: Administração [...] Comercial (079) 22[...] Redação: (079) 222-44[...] 792429 Sucursal Brasília [...] SDS Lote T/3 - Bloco M - [...] Cine Venancio Junior [...] subsolos. Telefones [...] 222-0248 e (061) 225-[...] 612738. REPRESENTA[...] SITRAL - Serviço de [...] Televisão e Rádio Ltda. [...] de Janeiro - Av. N. S. [...] Copacabana, 664 - [...] Menescal, Bloco A - [...] Telefone: (021) 256-[...] 256-5274. Telex: 21[...] 2136607. Filial: São Paulo [...] Augusta, 257 - 11 Andar [...] 12. Telefone (011) 257-[...] 1-25474. Representantes [...] Belém, São Luiz, Fortaleza, [...] Salvador, Belo Horizonte, [...] Porto Alegre
DIRETOR DE REDAÇÃO
Paulo Roberto Dantas [...]
EDITOR
Diógenes Brayner
CHEFE DE REDAÇÃO
Nilson Barreto Socorro
Serviços Noticiosos [...] Radiobrás
Os artigos assinados não [...] responsabilidade de seus [...] não necessariamente [...] opinião do jornal

POLITICA

ALBANO FRANCO

Empresários aceitam sacrifício contra a crise

Albano acredita que há solução para os problemas brasileiros.

Ao ressaltar a situação do Brasil de hoje, apontado como a oitava economia do mundo e a quadragésima segunda em distribuição de renda, segundo relatório do Banco Mundial, o senador e presidente da CNI, Albano Franco, em entrevista exclusiva à Gazeta de Sergipe, disse que o importante "é que as elites dirigentes do país tenham sensibilidade para entender essa situação". Nesse sentido, destacou que o empresariado está disposto a aceitar sacrifícios em favor da melhoria de vida dos brasileiros, porque, infelizmente, "temos uma parcela muito grande de nossa sociedade vivendo na miséria quase que absoluta".

Para o senador Albano Franco, pode-se até aceitar "o estado de pobreza de um povo, mas não podemos admitir a miséria absoluta, que humilha a todos". "Esse quadro, segundo ele, é uma realidade em várias regiões do país e, de maneira especial, no Nordeste brasileiro, onde Sergipe é um exemplo, que não foge à regra. Todos esse quadro é preocupante, destaca o presidente da CNI, e somente "nos leva a tomar consciência e assumir o nosso papel, como empresários e políticos, e que as transformações no sentido de tornar o Brasil viável aconteçam o mais rápido possível".

Comungando com o pensamento do presidente da Federeração das Indústrias do Estado de São Paulo, Mário Amato, o senador Albano Franco disse estar convicto que o perigo da hiperinflação está totalmente afastada, embora os problemas da recessão e do desemprego sejam desafios que deixam a todos em estado de inquietação. Segundo Albano, para se resgatar Basil da grave crise social que atravessa somente com o fim da inflação e a retomada do crescimento. É essa condição só pode ser criada com um amplo entendimento nacional, onde estejam envolvidos os políticos, empresários, trabalhadores e Governo.

BALANÇO

Ao fazer um balanço do primeiro ano de Governo do presidente Fernando Collor de Mello, o senador Albano Franco disse que realmente o grande mérito foi afastar definitivamente o perigo da hiperinflação, embora para isso tenha tomado medidas amargas, duras para a sociedade e que também conseguiu, apesar de algumas dificuldades, implantar várias reformas que estão levando à modernização da sociedade brasileira.

Essa busca de modernização, segundo ele, pode ser traduzida pelo lançamento do país, em termos de competição do seu parque industrial, no conceito internacional, de modo diferenciado do que vinha ocorrendo nas últimas décadas. É preciso destacar, também, segundo Albano Franco, que o presidente Collor de Mello assumiu o comando político e administrativo do país com uma inflação superior a 85 por cento ao mês. Esse fato, por si só "representou um desafio que, graças a Deus, foi superior".

Outros desafios, segundo o presidente da CNI, foram enfrentados nos primeiros doze meses do Governo Collor, tendo em vista o desaquecimento da economia, que gerou dificuldades, a exemplo da queda do nosso Produto Interno Bruto (PIB), que baixou cerca de 4 por cento e contribuindo diretamente para um crescimento negativo da economia. O setor industrial, por sua vez, cresceu menos que no ano anterior, em 89, registrando o saldo negativo de 8,5 por cento.

Tudo isso, segundo Albano Franco, foram dificuldades enfrentadas pelo Governo do presidente Fernando Collor. Entretanto, para ressaltar à disposição do presidente em combater os problemas vividos pelo país, exatamente na data em que comemorava um ano de seu Governo, foi lançado o Projeto da Reconstrução Nacional, o chamado Projetão, que nada mais é que uma série de diretrizes para serem discutidas com os diversos segmentos da nossa sociedade. O grande mérito desse Projetão é que ele é traduzido em proposições e não em imposições, destacou Albano Franco.

OTIMISMO

Apesar de todas as dificuldades enfrentadas pelo Brasil, e com sérios reflexos na condição de vida do povo brasileiro, o senador Albano Franco manifestou o seu otimismo em relação ao futuro. Mais precisamente nos próximos quatro anos do governo Collor de Mello. "Eu tenho duas esperanças que o Brasil caminha no sentido de deixar de ser um país do Terceiro Mundo", disse, ressaltando em primeiro lugar a sua potencialidade, a sua dimensão continental e as suas riquezas naturais.

Para o presidente da CNI, entretanto, é importante e que o Brasil tem um povo ordeiro que está disposto ao sacrifício. Como exemplo dessa predisposição do povo empresário desses mesmos empresários, juntamente com a classe política, na aprovação de um projeto, que já tramita no Congresso Nacional, que permite a participação do trabalhador no lucro das empresas. Isso, segundo ele, em outras palavras, pode ser traduzido como uma melhor distribuição da renda nacional e conta, evidentemente, para uma diminuição da crise social.

E também nesse sentido que ele destaca a importância do Congresso Nacional como fórum permanente de discussões dos principais problemas enfrentados pelo povo brasileiro. Além da preocupação constante em restabelecer a credibilidade do político brasileiro, tão abalada nos últimos anos, o Congresso, para Albano, está procurando, de todas as formas, mecanismos que possibilitem a solução dos problemas existentes em relação aos desníveis sociais hoje cada vez mais acentuados.

Na opinião do senador Albano Franco, "o único sacrifício que a sociedade brasileira ainda aceita hoje é em favor da retomada do crescimento econômico do país". Para isso, é preciso que após discussões e o aprimoramento do Projeto de Reconstrução Nacional, seja imediatamente definidas as prioridades, especialmente no tocante aos investimentos para os setores mais necessitados da sociedade, a exemplo de educação e saúde.

Como senador, Albano Franco destacou a apresentação no Senado Federal de um Projeto de Lei que, caso seja aprovado, vai possibilitar o desbloqueamento de cruzados novos e transformá-los em cruzeiros, desde que esses cruzados sejam destinados a investimentos no setor produtivo, após a aprovação por parte do Departamento Nacional da Indústria e Comércio, do Ministério da Economia.

enedito afirma que projetão é imoral

epois de deixar bem claro que é um democrata fato de pertencer ao PFL, partido que dar sus- política ao Governo Collor no Congresso Na- ão significa que ele não tenha independência, que participe de bancada no amém, o deputa- ral Benedito Figueiredo, que encontra-se em passando o final de semana, disse na Câmara que o Projetão de Collor é imoral e terrorista.

enedito fez um longo discurso, no qual reser- parte para contar parte de sua história política, ando a militância no MDB, e depois pregou o mento nacional como via única para o país sair , mas deixando bem claro que o Governo Fe- m que descer do seu pedestal, deixar de ser e dar ouvido aos vários segmentos da socie-

Nação brasileira, segundo Benedito Figueire- e que já perdendo as esperanças; muito espe- os, congressistas, é não sem orgulho é que vejo resso Nacional tomar a dianteira, consstituindo- fórum para tanto.

O que não posso entender e aceitar, é que o Presidente da República, num ato de pura vai- e completar um ano de desgoverno e de caos, amendrontar e aterrorizar a população brasilei- isse tal de "Projetão", que serve apenas de ri- inflação, não debelada como prometido-obe- o parlamentar.

e logo destaco como terrorismo, disse Benedito do, pois outro termo não pode ser usado, as as contidas no chamado "projetão", de se reti- estabilidade dos funcionários públicos; de se er que a aposentadoria se dê aos 65 anos de do não ensino público gratuito nas universida- de se acabar com o monopólio estatal do petró- para se ficar nessas alucinações de quem após de Governo, nada fez pelos milhões de brasi- ue ele depositaram suas esperanças, a não ser ismo de aparições domingueiras em ritmo atlé- quanto o país mergulha numa brutal recessão, crescimento negativo do PIB em cerca de quase or cento - disse Benedito.

quanto isso, os descamisados de um ano encontram-se hoje nús, órgãos, na mais pura - arrematou Benedito Figueiredo.

ESTABILIDADE E APOSENTADOS

funcionário público que fui, enfatizou Benedito do, por quase nove anos, não posso entender l da não estabilidade de alguém que ingressa iço público, por concurso, como ordena a ição. O que pretende na verdade o Pre- da Hepublica e demitir dezenas centenas mi de pais de familias como se a causa dos males os os deficit público fosse a folha de paga dos bravos funcionários públicos que mantem nodo a máquina burocrática do Governo.

Sou contra e votarei contra qualquer tentativa de da estabilidade até por respeito à uma classe tenci no passado lembrou o deputado federal o Figueiredo (PFL).

Por outro lado ressalta o parlamentar sergipano ndida aposentadoria aos 65 anos de idade cla- ceus pelo impróperio da proposta que não de r sido sequer anunciada ou nao sabe o Presi Collor que a média de vida dos brasileiros se si laixa de ou a 65 anos de idade? A prevalecer o ido que não morreu esta para morrer e no Nor não vai sobrar ninguém aposentado, pois a mé- vida na regiao nao passa de 50 anos de idade rdade prevalecendo o constante no projetão a ência Social estaria promovendo a maior apro indebita da história nacional pois os empregа ontribuiriam e morreriam antes de se aposentа De igual modo voto contra essa proposta imoral ao Congresso Nacional enfatizou Benedito Quanto a privatizaçao da Petrobras Benedito Fi o disse que dentro do blá blá blá anunciado lambem a retirada do monopólio estatal do pe da Petrobrás "um aceite aqueles que lutaram e ram na defesa do Petroleo e nosso lema que ou a gloriosa e vitoriosa campanha dos brasilei

Ademais salienta o deputado federal para que e diga que ficamos apenas nas criticas sem ar tos basta indagar a razão da tentativa de priva o da Petrobrás se a empresa e no contexto na uma das que da lucro e uma das maiores em do planeta.

egundo Benedito Figueiredo só o impatriotismo umas mentes doentias pode elucubar uma pro de tal natureza. Não preciso dizer sequer que ntra e votarei não.

Por ultimo em sua analise do projetão o depu ederal Benedito Figueiredo diz que a tentativa m constante neste pacote de medidas absurdas me as que ja destacou de se retirar a gratuidade sino nas universidades me faz lembrar de logo as estudantis da época da ditadura contra o MEC/USAID e o Decreto 477.

nos depois observa Benedito Figueiredo re- a mesma formula o que se justifica ante a pre do Ministro Passarinho hoje a frente apenas de ro Ministério porém com as mesmas idéias do o a repassa-las ao Presidente Collor. Voto em respeito a mim mesmo pelas lutas quanto nte enfatizou.

Para Benedito Figueiredo, é fundamental que to- congressistas tomem posições firmes contra as as anti-democráticas e anti-povo de Collor de

- Estarei vigilante, atento e tenho certeza de que ntário, mas cerrando fileiras, junto com a popu- os funcionários públicos, os aposentados, os enciários, os petroleiros, os professores e estu- s, de Sergipe e do Brasil, para darmos um basta esidente Collor. Tenho certeza, que serei uma um voto contra as pretensões do presidente da blica. Como também, de ciência certa, posso di- e, passados quatro anos, a Nação poderá olhar sistivo com mais respeito e dignidade, a partir do nto que os novos congressistas, assim como eu, m sempre ao lado dos brasileiros, que realmente m um país com justiça social, emprego, preços idos, democracia e paz - concluiu, o deputado el Benedito Figueiredo, (PFL-SE).

Prorrogação é golpe contra a democracia

As forças conservadoras, as elites, àqueles que têm medo que o País tenha a sua democracia consolidada tentam, no momento, um novo golpe contra a liberdade do povo escolher seus representantes legítimos em 92, buscando a prorrogação dos atuais mandatos de vereadores e prefeitos, com a desculpa de que deve haver a coincidência das eleições em 94, disse o líder do PDT na Câmara, vereador Rosalvo Alexandree.

Numa análise rápida da manobra desses grupos políticos, Rosalvo Alexandre detecta que o verdadeiro objetivo e impedir o povo de eleger o engenheiro Leonel de Moura Brizola, governador do Rio de Janeiro e líder maior do PDT, ou o ex-deputado federal Luiz Ignácio Lula da Silva, Lula (PT), a Presidência da República.

Eles ousarem mudar as regras do jogo, porque sabem que o povo pode interferir e elegendo Brizola ou Lula na próximas eleições presidenciais. Com a municipalização das eleições, prorrogando os mandatos de prefeitos e vereadores até 94, esses grupos sabem que os partidos menores como PDT, PT, PCB ou PCdoB não poderão concorrer contra a estrutura dos monopólios políticos, dos conservadores, que tem as Prefeituras nas mãos e irão utilizá-lass nas eleições presidenciais.

- Não podemos permitir que se cometa mais esse crime contra a democracia e a vontade popular; não vamos deixar que municipalizem as eleições porque a regra do jogo so pode ser mudada se for a bem do povo e não para beneficiar a grupos seletos, que desejam se perpetuar no poder, enganando o povo e estrelando a máquina publica ao processo eleitoral, como querem fazer ao levar as eleições para uma coincidencia., prorrogando os mandatos atuais de vereadores e prefeitos. Sou contra e estarei nas ruas e em todos segmentos sociais lutando contra mais essa manobra dos conservadores. Eleição é democracia e o povo quer a liberdade de escolher, sem o atrelamento da municipalização - enfatizou Rosalvo Alexandre.

Mandatos têm que acabar no próximo ano

Só quem tem medo de enfrentar as urnas, só quem tem a consciencia que enganou o povo e não cumpriu suas promessas de campanhas; enfim, só quem não pensa no interesse coletivo e só que o bem e o privilégio para si e que luta pela prorrogação dos mandatos dos atuais prefeitos e vereadores, afirmou o vereador Emanoel Nascimento (PDT), radicalmente contra essa manobra que esta sendo articulada por alguns grupos, querendo se perpetuar no poder, sob a desculpa que e para uma coincidência de mandatos.

Para Emanoel Nascimento, a prorrogação dos mandatos não implica em reduzir a miseria do país, como argumentou alguns, dizendo que eleições seguidas são dispendiosas. O Brasil precisa consu..lar a sua democracia e isso só acontecerá com sucessivas eleições, o povo escolhendo seus representantes, acertando ou errando, pois o importante é que o mandato seja legítimo, comentou Nascimento.

Na opinião do Parlamentar brizolista, se faz necessário que a sociedade fiqu alerta para essa questão e não permita que essa manobra de prorrogação ganhe espaço e se concretize, porque será um golpe nas instituições democráticas deste país.

-Quero que julgue o trabalho que estou fazendo e esse julgamento se faz nas umas. Tenho consciência de cumprir o meu papel como representante legítimo da população, portanto, que ocorram as eleições em 92 e que o povo decida. Prorrogação é um instrumento da ditadura e que tem que ser extirpada da sociedade brasileira- concluiu Emanoel Nascimento.

Jorge exige o Plano Diretor

O vereador Jorge Araujo (PMDB) apresentou requerimento solicitando ao prefeito Wellington Paixão, o envio dos relatórios sobre a elaboração do Plano Diretor de Aracaju à Câmara Municipal, que conforme a Lei Orgânica do Município, ele deveria ser elaborado pelo executivo num período de 12 meses após a promulgação dessa lei. Já fazem 10 meses e ninguem tem conhecimento deste Plano, o que leva a desconfiar que a Prefeitura nunca se preocupou em executá-lo.

Jorge Araujo disse, que nem mesmo editais para a contratação de empresas para executarem o Plano se tem conhecimento, assim como os relatórios nunca foram enviados para apreciação dos vereadores. Ele acredita que a Prefeitura nunca se preocupou em elaborar o Plano Diretor de Aracaju, que é um instrumento básico de aplicação local das diretrizes gerais da política de instrumento básico de aplicação local das diretrizes gerais da política de desenvolvimento e expansão urbana.

Conforme o Artigo 220 da Lei Organica do Município, o Poder Público, mediante audiência, deve ouvir a população por meio de associações comunitárias, entidades profissionais, diretórios de partidos políticos e sindicatos. "Estou requerendo esses relatórios, porque é de fundamental importancia para a expansão e desenvolvimento de Aracaju a execução desse Plano Diretor", concluiu.

Santana teme novas medidas contra o povo

A situação difícil para a maioria dos brasileiros decorrentes dos erros da equipe econômica do Governo Federal está se agravando e teme que outras medidas, mais duras, sejam tomadas e que sejam usados os movimentos grevistas como desculpas. A greve dos petroleiros, por exemplo, é um movimento justo e merece o apoio da classe política pois, além do pessoal reivindicar melhores salários, lutam pela não privatização da Petrobrás, por isso, temos que estar de atalaia, porque a qualquer momento o Governo pode tomar outras atitudes contra o povo, disse o vereador Carlos Santana.

O fato do Governo ter perdido algumas batalhas no Congresso Nacional, segundo Carlos Santana, é também preocupante, porque ninguém sabe o que Collor pode fazer no dia seguinte e aí entra em jogo a estabilidade política do país.

— Embora seja um Governo legítimo, eleito pelo povo, Collor tem se mostrado ditador e até mesmo alguns dos seus aliados tem tomado posturas contrárias a algumas medidas, refletindo a insatisfação geral.

Mínimo já foi todo corroído

Algumas empresas ainda pagaram novo mínimo, mas os trabalhadores já estão pagando mais caro algumas mercadorias de primeira necessidade, porque, como sempre, o congelamento de preços existe só no papel e desse jeito não há como controlar a inflação, porque empresários de alguns setores não querem colaborar, disse ontem o vereador Isaac Freire.

Um quilo de arroz por quase Cr$ 500 cruzeiros, segundo Isaac Freire, é um exemplo de que o trabalhador ganha mal para não morrer de inanição e seu desespero aumenta quando vê os filhos com fome, ele trabalhando duro e no final do mês o que recebe lhe dá tristeza.

O entendimento nacional, segundo Isaac Freire, proposta pelo presidente da República não pode dar certo se os empresários não cederem em seus preços.

O trabalhador não provoca a inflação, mas paga por ela com mais horas de trabalho e menor salário. Se todos querem tirar o País da crise, que haja a conscientização do empresariado no ajuste dos preços e, por parte do Governo, a diminuição dos encargos das empresas, porque é muito fácil discursar e dizer que a inflação baixo no decreto, mas a prática, ela continua levando o trabalhador a fome e ao desespero - comenta.

Situação do BB explicada por sindicalista

O primeiro-secretário do Sindicato dos Bancários de Aracaju, Francisco Augusto Ramos, afirmou em explanação no plenário da Assembléia Legislativa que, não será surpresa para ninguém se o Governo fechar as agências do Banco do Brasil em Lagarto e Itabaiana. "Vai depender do balanço daquelas agências em junho próximo", avisou o sindicalista que é funcionário de carreira no Banco do Brasil; há 28 anos, e atualmente é sub-gerente na agência central de Aracaju. O banco já fechou as agências de Gararu, Aparecida e Poço Redondo.

Ramos não apenas deixou claro que há uma política em andamento para "implodir" o Banco do Brasil, mas a intenção de entregar o mercado ocupado pelo estabelecimento aos bancos privados. "O Governo do presidente Collor não quer privatizar o Banco do Brasil. Não acredito que deseja negociar o patrimônio do banco com o Bradesco. O que realmente este Governo pretende é fechar o Banco do Brasil e transferir suas operações para a iniciativa privada".

O dirigente sindical disse aos deputados que ninguém pode levar a sério o que o atual Governo vem fazendo com o Banco do Brasil. "Enquanto o banco oficial deixa de financiar a agricultura ou a indústria, investe milhões de cruzeiros no Rock in Rio II. São milhões de cruzeiros, repito, jogados fora num festival de rock, gastos em publicidade e praticamente sem nenhum retorno à instituição", acrescentou.

Sobre as pressões do Governo Collor de Mello ao funcionalismo do Banco do Brasil, dispensado, aposentado ou colocados em disponibilidade mediante uma "lista de excesso" que aumenta a cada dia, Francisco Ramos previu que, em pouco tempo a agência central de Aracaju irá operar com número reduzido de caixas, em função da progressiva diminuição do quadro de pessoal do banco. Em relação aos salários atualmente pagos aos empregados do Banco do Brasil, Ramos censurou os informes que considerou "indecorosos" que saem do Planalto.

GLOBO TUDO

JORNALISMO: UM DOCUMENTO VIVO.

Jornal Nacional
Na Globo, você vê a notícia ao vivo. Este é o nosso maior desafio: transmitir, cada vez mais, a informação no momento em que ela acontece em toda parte do mundo.

Praça TV
Nos telejornais locais, você participa da vida da sua comunidade.

Jornal da Globo, Bom-Dia Brasil, Hoje
Uma equipe de 1.200 profissionais acompanha os acontecimentos mais importantes no Brasil e no mundo.

ESPORTE: A EMOÇÃO DE PERTO.

Globo Esporte
Flashes dos últimos acontecimentos e o dia-a-dia do esporte.

Placar Eletrônico
A cobertura total, com os resultados de todos os eventos esportivos do domingo.

Esporte Espetacular
os melhores momentos do esporte, com muitas imagens e reportagens.

Os Gols do Fantástico

Exclusividade
Fórmula 1, Boxe e Futebol: Taça Libertadores, Copa América, Amistosos da Seleção Brasileira, Campeonato Mundial de Juniores, Finais da Taça Européia de Clubes e Recopa.

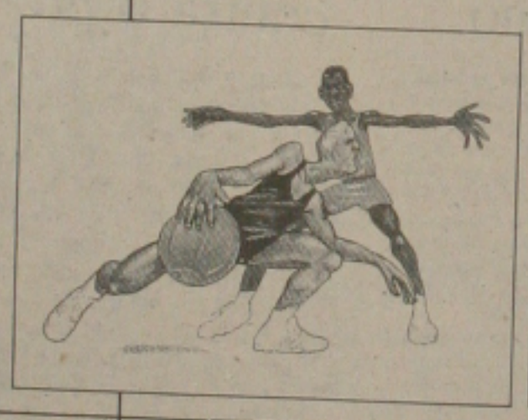

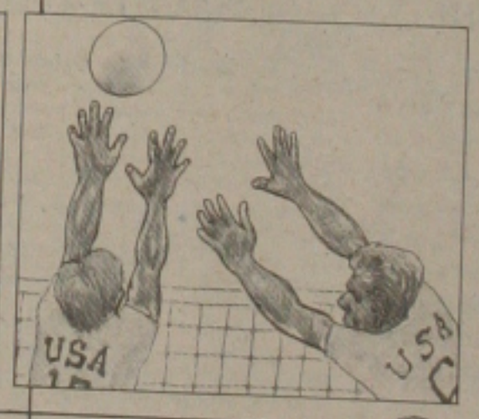

FILMES: IMPERDÍVEIS. ABRIL, FESTA DE [illegible]

HUMOR: O FIM DO MAU HUMOR.

Estados Anysios de Chico City
Os maiores personagens criados por Chico Anysio vivem num país muito parecido com o Brasil.

Escolinha do Prof. Raimundo
Os alunos do professor Raimundo, cada vez menos aplicados, sempre passam a maior alegria, mas nunca passam de ano.

Os Trapalhões
Didi, Dedé e Mussum armando muitas confusões e novas trapalhadas.

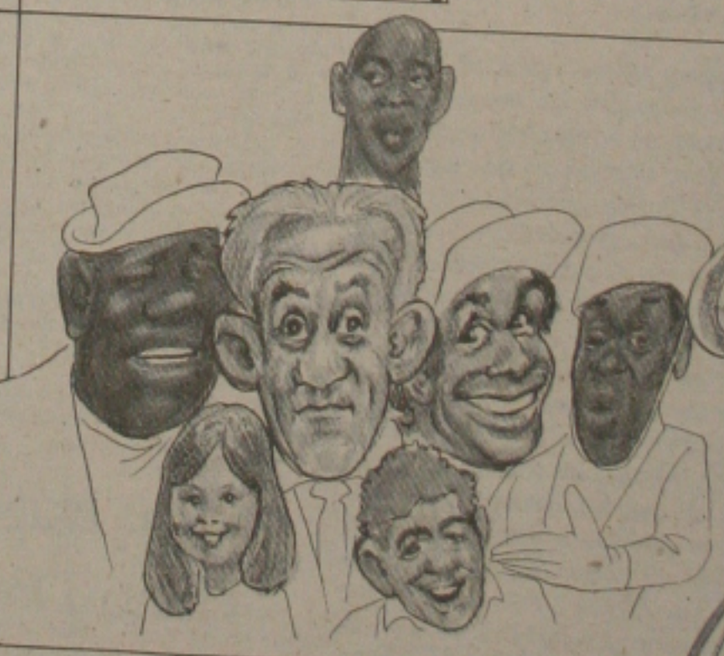

NOVELA: PREPARE O SEU CORAÇÃO.

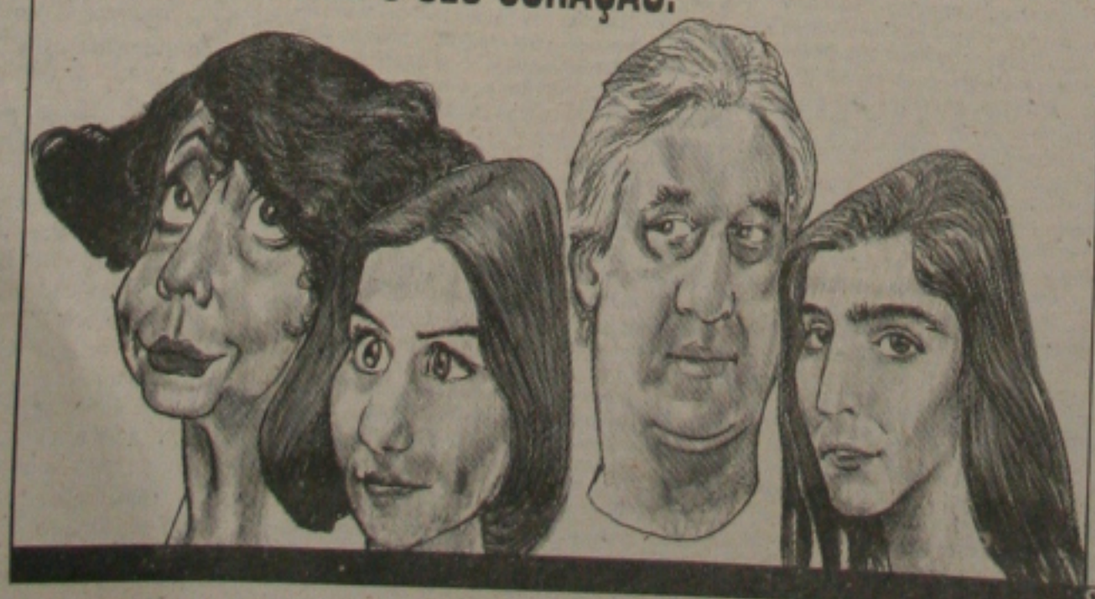

O Dono do Mundo
De Gilberto Braga, Leonor Bassères e Euclydes Marinho. Com Malu Mader, Antonio Fagundes, Glória Pires e Fernanda Montenegro. Direção Geral de Denis Carvalho.

Salomé
Ambientada nos anos 30. Baseada no romance de Menotti del Picchia, com adaptação de Sérgio Marques. Com Patrícia Pillar. Direção Geral de Herval Rossano.

VOCÊ VER.

SÉRIES BRASILEIRAS: A LITERATURA NA TELEVISÃO.

Tereza Batista
De Jorge Amado, com adaptação de Walter George Durst. Direção de Paulo Afonso Grisolli.

Meu Marido
De Euclydes Marinho e Lula Campello Soares. Com Elizabeth Savalla e Nuno Leal Maia. Direção de Walter Lima Jr.

O Portador
De José Antônio de Souza e Aziz Bajur, com argumento de Herval Rossano. Com Jayme Periard, Dedina Bernadelli e Jonas Bloch. Direção de Herval Rossano.

Compadre de Ogum
Do romance Pastores da Noite, de Jorge Amado. Adaptação de João Ubaldo Ribeiro e Luis Carlos Maciel. Direção de Daniel Filho.

O Sorriso do Lagarto
De João Ubaldo Ribeiro, com adaptação de Walter Negrão e Geraldo Carneiro. Direção de Roberto Talma.

Terça Nobre
Toda terça, um programa diferente: drama, humor, música e jornalismo.

Globo Repórter
Jornalismo vivo. Denúncia. Investigação. Sempre trazendo à tona assuntos polêmicos de interesse nacional.

GLOBO, TODO DIA UM FILME INÉDITO.

Filmes
As grandes produções do cinema na maior seleção de filmes inéditos na TV. E no aniversário de 26 anos da Globo, 26 filmes extras.

SUCESSOS INTERNACIONAIS.

Os Simpsons
Situações engraçadas de uma típica família americana. Desenho animado que conquista adultos e crianças.

Twin Peaks
Uma história eletrizante, ação e suspense.

TV SERGIPE
Canal 4

SHOW: COM TUDO EM CIMA.

Faustão
A sua diversão das tardes de domingo com novos quadros e muitos prêmios.

Xuxa
Novas atrações, desenhos e brincadeiras para divertir os baixinhos.

Erros e acertos no episódio da Conta Única

Diogenes Brayner

Editor

Uma influente fonte da Secretaria de Economia e Finanças que participou diretamente dos últimos dias da administração de Valadares no pagamento das dívidas do Governo, garantiu, ontem, que o ex-titular da Pasta, André Mesquita, autorizou o presidente do Banese, Paulo Hermes, a sustar as ordens de saques emitidos por orgãos do Governo para pagamento às empresas privadas, para que ficasse um saldo positivo na Conta Única.

Segundo a mesma fonte, não é verdade que a Conta Única tenha ficado absolutamente zerada, o seu saldo era de 104 milhões de cruzeiros, e não houve pagamento de cheques sem fundo pelo Estado: "apenas o presidente do Banco, Paulo Hermes, foi autorizado a recolher Ordens de Saque emitidas, para devolver às Secretarias, porque não havia provimento suficiente para cobrí-las".

O funcionário da Secretaria de Economia e Finanças garantiu que realmente houve alguns equívocos com relação à liberação de recursos, mas tudo foi consertado internamente e o Estado não tomou qualquer prejuizo. Ele acha que se o atual secretário da Fazenda, Antônio Manoel de Carvalho Dantas, tivesse mais paciência e fosse mais discreto, "este escândalo teria sido evitado, porque na realidade ele não tem as proporções que estão querendo dar".

TRAJETÓRIA

O episódio da Conta Única, com que se tentou macular a imagem de austeridade do ex-governador Antônio Carlos Valadares, que se encontra no Rio de Janeiro preparando-se para uma cirurgia de hernia, tem uma vasta trajetória de equívocos e precipitações, que conduziu a um final pouco feliz para a União por Sergipe. Primeiro porque envolveu pessoas ligadas a João Alves e Antônio Carlos Valadares que já denotavam um alto grau de antipatia entre sí; segundo, porque deixou claro que não havia tanta "união no Acordão", como disse ontem, um motorista de taxi que se mostrou favorável a Valadares.

Segundo ainda informações de pessoas ligadas ao ex-governador Antônio Carlos Valadares, o presidente do Banco do Estado de Sergipe (Banese), Paulo Hermes, cometeu alguns desatinos neste episódio, que terminou por desafinar uma orquestra que parecia bem coordenada. Ao receber ordens de André Mesquita, na sexta-feira à tarde, para recolher o excesso de ordens de saques que poderia comprometer a Conta Única, Paulo Hermes obedeceu ao ponto de guardá-las em uma das gavetas do birô.

Ainda governador, na sexta-feira, 15, às 12:30 horas, Antônio Carlos Valadares, ligou para o presidente do Banco do Estado de Sergipe, Paulo Hermes, e recomendou que ele não saisse do Banco para evitar que fosse sacado dinheiro acima das disponibilidades da Conta Única. Paulo Hermes respondeu que já havia recebido esta mesma recomendação do secretário de Economia e Finanças, André Mesquita e garantiu que iria almoçar mas voltaria imediatamente para obedecer a esta ultima determinação do governador que saía.

Na manhã do sábado, mesmo com Antônio Carlos Valadares já tendo passado o Governo para seu sucessor, João Alves Filho, o presidente do Banese foi ao apartamento do ex-governador, no edifício Iate, logo cedo, e lhe comunicou que devolveria as ordens de saque que excediam a Conta Unica às repartições de origem, para que fossem pagas no atual Governo. No mesmo dia, Paulo Hermes foi ao Banese e recebeu a visita do secretário da Fazenda, Antônio Manoel de Carvalho Dantas, que assumiria o cargo minutos depois em solenidade na sede da Secretaria. Não se conteve e mostrou-lhe as ordens de saques que seriam devolvidas. Segundo a mesma fonte da Secretaria de Econômia e Finanças, "o novo secretário não checou se havia ou não fundos, apenas interpretou que se sobrou ordens de saques é porque não tinha dinheiro para pagar e fez a denúncia dos cheques em descoberto".

APENAS 24 HORAS

Para justificar o desencontro das Ordens de Saques com o saldo da Conta Única, o funcionário da Secretaria de Economia e Finanças revelou que o Fundo de Participação dos Estados, em sua primeira parcela, só foi desbloqueado pelo Governo Federal faltando apenas 24 horas para o fim do Governo Valadares, o que provocou uma verdadeira correria nas Secretarias e Núcleos Fazendários, a fim de fazer o pagamento das dívidas às empresas: "Tivemos apenas a quinta-feira para pagar a todo mundo", disse a fonte.

Na sexta-feira à tarde houve realmente um excesso de Ordens de Saques e um descontrole generalizado provocado pela pressa, porque enquanto Antônio Carlos Valadares transmitia o cargo para seu sucessor João Alves Filho, empresários de todos os ramos disputavam os seus pagamentos na minúscula sala de Caixas da Conta Única, sendo necessária a interferência do presidente do Banese, Paulo Hermes, para controlar a situação.

- Se houve equivocos, entretanto, foi tudo provocado pela exiguidade de tempo e medo dos empresários de não receberem suas contas, já que se espalhava na cidade boatos de que o governador João Alves Filho bloquearia todo o dinheiro que tivesse nesse setor. Neste salve-se quem puder, cometeu-se o erro, que teria a repercussão apenas interna se não fosse a denúncia formulada pelo secretário Antônio Manoel de Carvalho.

APARÊNCIAS

Na realidade, desde que foi eleito, em outubro passado, o governador João Alves Filho, parecia muito preocupado com a situação financeira do Estado, tendo em vista a própria crise econômica do País. Noventa dias antes de assumir o Governo, em uma reunião com Valadares no Palácio Olímpio Campos, o então governador eleito se ofereceu para conversar com as empreiteiras a fim de tentar elastecer o prazo de pagamentos, e até freiar um pouco as obras.

Valadares não permitiu esta interferência, porque considerou que não ficava bem para ele, o governador eleito já negociando com credores do Estado formas de pagamento e orientação sobre obras. Evidente que seria apenas uma prevenção, mas o ex-governador tomou como um paralelismo administrativoo e disse a João que ele mesmo resolveria os problemas do seu Governo. Daí em diante, o governador João Alves Filho evitou qualquer tipo de interferência, a não ser naquilo que fosse convocado.

Esta convocação ocorreu em janeiro, quando o ex-governador Antônio Carlos Valadares anunciou que faria uma Antecipação da Receita, para pagamento de parte das obras realizadas pelas empreiteiras e fornecedores. Valadares pretendia 5.5 bilhões de cruzeiros, mas a equipe econômica de João Alves Filho, comandada por Antônio Carlos Borges, considerou excessiva e comprometedora para os cofres públicos, porque o futuro Governo começaria o Estado com altas dívidas já a pagar.

O ex-governador Antônio Carlos Valadares fez insistentes reuniões com o seu sucessor João Alves Filho, mostrando que a antecipação de Receita era normal nos finais das administrações, e que o próprio João Alves também fizera quando passou o Governo para ele em 1987. Sempre argumentando que era para o pagamento de obras, Valadares cedeu aos argumentos da equipe e baixou a antecipação de 5,5 bilhões para 3 bilhões de cruzeiros.

João Alves Filho concordou com a antecipação, durante uma reunião no Palácio Olímpio Campos, em que tiveram presentes, além de João e Valadares, o senador Albano do Prado Franco, o presidente do Tribunal de Contas, Carlos Alberto Sobral, e o procurador geral da Justiça, Manoel Pascoal Nabuco D'Avila. Dos 3 bilhões de cruzeiros que Valadares tomaria emprestado como antecipação de Receita, apenas parte das obras seria paga e o próprio João Alves Filho teria se comprometido, com muita boa vontade, de entrar em acordo com as empreiteiras, quando assumisse o Governo, para o pagamento do restante das dívidas.

SERVIDORES

Durante os encontros que sempre mantiveram, o ex-governador Antônio Carlos Valadares comunicou ao atual governador João Alves Filho que daria um aumento substancial ao funcionalismo público, capaz de cobrir algumas perdas que eles tiveram com a defasagem de outubro a fevereiro. João ponderava que Valadares só concedesse um aumento caso houvesse perspectivas de melhoria na arrecadação, porque nos primeiros meses de cada ano se registra sensível queda no ICMS.

Como a Secretaria da Economia e Finanças havia entregue ao então governador Antônio Carlos Valadares um estudo que previa, para março, um aumento de mais de 100 por cento na arrecadação total do Estado, ele telefonou para João Alves Filho, que se encontrava em São Paulo dando assistência ao filho que fazia vestibular, em fevereiro, e comunicou sua decisão de conceder o reajuste salarial dos servidores.

João Alves caiu das núvens. De São Paulo o atual governador estava com viagem marcada, inclusive passagem comprada, para os Estados Unidos, mas preferiu cancelar tudo e retornar às pressas para Aracaju, a fim de apelar para o então governador Valadares, que não concedesse o aumento, exatamente porque tinha receio de não poder pagar a folha e honrar os compromissos.

Antônio Carlos Valadares insistiu na concessão do aumento, inclusive porque havia prometido em novembro, quando os servidores de nível médio e superior ganhavam três salários mínimos, que em fevereiro eles passariam a ganhar o equivalente a oito mínimos. Como este pessoal já estava ganhando menos que um salário, numa defasagem gritante, Valadares sentiu que o Governo não poderia manter uma folha pagando oito salários, mas tentou aproximar das perdas que os servidores tiveram com relação ao mínimo vigente.

E foi exatamente numa agitada reunião, realizada na Secretaria de Administração, em que participaram o então governador Antonio Carlos Valadares, o então governador eleito João Alves Filho, os assessores de João, Antônio Carlos Borges e Antônio Manoel de Carvalho Dantas, hoje secretários da Fazenda e Planejamento, respectivamente, e os assessores de Valadares, Norman Oliveira, secretário da Administração; André Mesquita, secretário da Econômia e Finanças, e William Almeida, sub-secretário da Economia e Finanças, que o atual governador João Alves Filho concordou com o aumento que Valadares anunciou dias depois para o funcionalismo público.

É verdade que João Alves acedeu depois de muitas discussões, inclusive com reparos a André Mesquita, que apresentava previsões de aumentos do ICMS em pequenos rabiscos de papel, enquanto a equipe de João estava montada em farta documentação, que praticamente provava o contrário. Mas João aceitou o aumento, desde que fosse em duas etapas, exatamente dentro dos limites e prazos que foram enviados por Antônio Carlos Valadares à Assembleia Legislativa.

Mas Antônio Carlos Valadares também cedeu a alguns pedidos do governador João Alves Filho para evitar um estouro na folha de pagamento, como foi o caso do projeto que concedia isonomia para os Defensores Públicos, o envio à Assembléia Legislativa dos Estatutos dos Funcionários e a nomeação de 80 fiscais de tributos que foram aprovados em concurso público. Ainda a pedido de João Alves Filho, o ex-governador mandou anular convênios que o Estado faria com Prefeituras do Interior, Associações de Bairros e entidades Filantrópicas.

ENDIVIDAMENTO

Uma fonte ligada ao ex-governador Antonio Carlos Valadares reconhece que ele deixou dívidas urgentes para o seu sucessor pagar, comprometendo realmente o Tesouro Estadual. Mas lembra que o governador João Alves Filho, quando passou o Governo para Antônio Carlos Valadares, também gastou a única parcela do Fundo de Participação do Estado, tomou vários empréstimos por antecipação de Receita, além de um aumento considerável na folha de pagamento, com pessoal contratado.

A mesma fonte lembra que Valadares ficou calado e passou três anos pagando dívidas, inclusive em dólares: "Apenas para dar um exemplo, todo Projeto California foi pago no Governo Valadares, assim mesmo depois de negociações com os credores, que reduziram a dívida em 50 por cento", garantiu a fonte.

- Além disso o Estado de Sergipe tem uma grande capacidade de endividamento, porque foi um dos poucos Estados que honrou seus compromissos com os Bancos Credores sem nenhum atraso - esclareceu a fonte para garantir que se o "Governo de Sergipe quiser, hoje mesmo levanta 12 bilhões de cruzeiros junto aos Bancos do Brasil, do Nordeste e Caixa Econômica Federal".

Sexta-feira passada, em seu gabinete na Secretaria da Fazenda, o titular da Pasta, Antonio Manoel de Carvalho Dantas, teria praticamente confirmado este limite de endividamento do Estado, ao anunciar que o Governo estava tentando empréstimos de 6.5 bilhões de cruzeiros, para o pagamento de dívidas mais emergentes, lembrando que antes teria que saldar os compromissos da Antecipação de Receita feitos pela administração anterior, que já deve estar em torno de 3.5 bilhões de cruzeiros.

Muito tranquilo, trabalhando incessantemente para "colocar as coisas em ordem", Antônio Manoel de Carvalho Dantas garante que o Governo não terá condições de sustar a moratória em menos de 60 dias, prazo que anima os credores, já desesperançosos de receberem algum dinheiro neste semestre. Tido como pivô da celeuma criada, Antônio Manoel diz que o seu discurso foi uma resposta às insinuações de André Mesquita, que também, em seu pronunciamento, jogou farpas contra ele e Antônio Carlos Borges, principalmente quando disse que sua Secretaria estava sendo dividida em duas para "facilitar as coisas".

Na realidade toda a carga de revolta dos assessores de João Alves Filho se volta contra o ex-secretário André Mesquita, acusado de negociar com empreiteiros e facilitar o pagamento para eles. Segundo comentários, no dia 10 de março ele despachou do gabinete do presidente do Banese, Paulo Hermes, que ficou na anti-sala enquanto a sua sala estava com o secretário e os empreiteiros fazendo levantamento de numerários para pagamento antecipado com recursos do proprio Banco, o que não foi aceito por Hermes.

Existem ainda denúncias de que André Mesquita terminou por despachar diretamente de sua residência, onde só tinha acesso o pessoal do seu grupo. Sempre foi tratado como "sargentão" pelos assessores do governador João Alves Filho e acusado de, como ex-agente do SNI, ter montado um setor de fiscalização direta dos pagamentos do Governo, através dos Núcleos Fazendários implantados em todas as repartições, que lhe passavam informações sobre atos dos secretários e diretores.

Mas este "sargentão" foi levado para o serviço público exatamente pelas mãos do governador João Alves Filho, em 1983, quando teve sua nomeação feita para ser secretário adjunto da Educação e Cultura, com o fim específico de fiscalizar as ações do então titular da pasta, Eraldo Aragão, tido como pessoa ligada ao ex-governador Augusto Franco. A função de André era o de fiscalizar e prestar informações dos passos de Aragão naquela Secretaria.

MAIS DE 1.6 BILHÃO

Ainda na sexta-feira passada, o presidente do Banco do Estado de Sergipe, Paulo Hermes, que está de malas arrumadas para assumir a Secretaria Geral do Tribunal de Contas, teria confessado a pessoas ligadas ao ex-governador Antônio Carlos Valadares, que no dia 15 de fevereiro a Conta Única [illegible] 1.6 bilhão de cruzeiros, [illegible] no mesmo dia por determ[illegible] Governo que assumia. Assim, [illegible] 16 a Conta Única não teria [illegible] cido com apenas 104 [illegible] cruzeiros, conforme anunc[illegible] fonte da Secretaria de Econ[illegible] Finanças.

Todo esse problema [illegible] pelo pronunciamento de Antô[illegible] noel de Carvalho Dantas, [illegible] passado, foi apenas a gota [illegible] que faltava para a tempesta[illegible] um copo de cristal. A 60 dias [illegible] concluir o seu mandato, o ex-go[illegible] nador Valadares ouviu do seu [illegible] cessor, João Alves Filho, [illegible] encontro em Palácio Olímpio Ca[illegible] pos, a sugestão de que "[illegible] então governador de São Pa[illegible] Orestes Quercia, e parasse [illegible] as obras do Estado".

Valadares recusou a suge[illegible] na mesma hora, porque [illegible] que tinha começado a trabalhar [illegible] to tarde. Se tivesse parado, [illegible] temente, o ex-governador não [illegible] feito absolutamente nada e, [illegible] haveria um inconveniente: [illegible] mente todas as obras já esta[illegible] fim. Caso tivesse aceito a sugest[illegible] do governador João Alves Filho, [illegible] ex-governador Antônio Carlos Va[illegible] dares não teria inaugurado o [illegible] em Lagarto, as rodovias ligando [illegible] rias cidades, o estádio de [illegible] até mesmo o Parque dos Cajuei[illegible] "Na realidade as obras foram [illegible] cluídas, mas as dívidas ficaram", [illegible] bateu um dos atuais assessores [illegible] João Alves.

Evientemente que a esta [illegible] ra dos acontecimentos é difícil [illegible] ginar-se que o relacionamento [illegible] João Alves Filho e Antônio Ca[illegible] Valadares seja o mesmo de [illegible] Aliás já há algum tempo, este [illegible] cionamento andava estremecid[illegible] mas os dois tinham cuidado [illegible] não torná-lo público, apesar dos [illegible] sentendimentos entre assessores [illegible] até de deputados e líderes polít[illegible] ligados a João que combatiam Va[illegible] dares.

Em Aracaju, mais madur[illegible] experiente, utilizando de sua [illegible] dade e procurando control[illegible] acalme os ânimos, o governador João Alves Filho tem tentado [illegible] comentários, não fez nenhum [illegible] ao seu antecessor e o classif[illegible] como amigo. Recomendou [illegible] aos seus liderados que não [illegible] dessem as críticas para evitar [illegible] vergências, na esperança de [illegible] viva a União por Sergipe e [illegible] de que alguns dos seus elementos se dispersem.

O mesmo clima já não [illegible] tece da parte de Valadares. [illegible] soas ligadas a ele informam [illegible] ex-governador não está triste, [illegible] está preocupado e se mostra [illegible] quilo com relação ao que [illegible] Sergipe. Prepara-se para uma [illegible] gia, que deverá ocorrer logo [illegible] Semana Santa, e virá para [illegible] lescência em sua casa na Praia [illegible] Atalaia Nova, antecipando o seu [illegible] torno a Sergipe. Quando tiver [illegible] belecido, montará seu escritório [illegible] advocacia no edifício "Paulo Figu[illegible] redo".

Mas estes amigos do ex-go[illegible] vernador parecem mandar um [illegible] do: "Valadares sempre foi homem [illegible] saber a hora de tomar uma posição [illegible] Ele não é político de se dobrar a [illegible] guém, tanto que ficou contra [illegible] Francos quando achou necessário [illegible] e ao lado de Tancredo Neves [illegible] momento das mudanças políticas [illegible] País. Valadares não é homem [illegible] cuar e nem de se intimidar".

NACIONAL

Mudança de hábito salvou Collor do atentado

Darionísio, o autor do atentado ao presidente Collor

BRASÍLIA - Uma mudança nos hábitos do presidente Fernando Collor pode ter salvado a sua vida. José Darionísio Pereira da Cruz, o homem que tentou matá-lo com uma faca sexta-feira, confessou a Polícia Federal que chegou a Brasília há dez dias com o objetivo de cometer o atentado e fora ao Palácio do Planalto três vezes para estudar os hábitos do presidente e a posição de sua segurança. Nas três vezes - duas cerimônias de subida e uma de descida da rampa - Collor se deslocou para a esquerda, indo ao encontro de populares que se posicionaram na Praça dos Três Poderes. Anteontem Collor rumou para a direita e confundiu Darionísio.

– Este detalhe pode ter salvado a vida do presidente. O crime foi premeditado - disse ontem o delegado federal encarregado do inquérito, Onézimo de Souza, que enquadrou Darionísio nos artigos 3º e 27º da Lei 7.170, de 1983, que rege os crimes contra a ordem política e social. Esta lei substituiu a antiga Lei de Segurança Nacional. O artigo 27º prevê penas de um a três anos para quem atentar contra a vida de autoridades dos três poderes e o terceiro funciona a como atenuante porque o crime foi classificado como tentativa de um assassinato que não se consumou. O crime e inafiacável. Darionisio já está a disposição da justiça, que terá 90 dias para jugá-lo.

A Polícia Federal o apresentou ontem de manhã a Imprensa. O delegado avisou que ele deveria apenas ser fotografado: "sem perguntas". Mas, muito calmo, Darionisio olhou para os repórteres e declarou:

- As fotos são boas para mostrar a minha família que estou bem.

Um repórter devolveu: "Está arrependido?"

Darionísio respondeu:

– Por enquanto prefeirc não falar nada.

Ele calculou até que podia ser morto pela segurança de Collor. Preparou uma carta-testamento, com data do dia anterior ao atentado, deixando para a irmã Décima Margareth Pereira Cr$ 110 mil depositados numa caderneta de poupança que abrira no último dia 14 na agência da Caixa Econômica do Conjunto Nacional, em Brasília. A carta, escrita a mão em duas folhas de uma agenda, estava endereçada "a quem interessar possa", ele estava desempregado há dez meses e recebeu o dinheiro de seguro-desemprego. Seu último emprego foi como auxiliar de escritório de uma firma em Belo Horizonte. Darionísio não tem residência fixa. Antes de vir para Brasília, ele passou por Belo Horizonte, procedente de Petrolina (PE), para pegar o dinheiro. Na capital, ele se hospedeu nos hotéis Globo e Taguatinga, ambos na cidade satélite de Taguatinga.

Na carta, Darionísio se apega ao fato de estar desempregado para justificar o atentado e acusa o Governo como culpado pela sua situação.

O delegado acredita que aparentemente Darionísio agiu sozinho, mas avisou que investigará o caso até ter certeza absoluta. Darionísio foi interrogado pela Polícia por sete horas - das 21h de sexta-feira às 4 de ontem. Onézimo disse que ele se comportou serenamente durante todo o depoimento. Quando os policiais disseram quais eram suas garantias, ele quis apenas telefonar para a irmã, em Petrolina, para contar o que havia ocorrido e dizer que estava bem, e para um amigo de Brasília, Eliezer Marques, par assitir a seu depoimento no lugar de um advogado.

Darionísio Cruz, além de Décima, tem um outro irmão que mora em Petrolina. O pai do homem que tentou matar o presidente é um pequeno lavrador do interior de Pernambuco. Darionisio é órfão de mãe.

Denunciada fraude nas exportações de café

BRASÍLIA - A ministra da Economia, Zélia Cardoso de Mello, disse ontem que apóia as investigações a serem realizadas nos Estados Unidos sobre o possível movimento especulativo de compra de contratos de café por investidores brasileiros na Bolsa de Mercadoria de Nova York, antes do anúncio oficial de que o Brasil havia suspendido o registro de exportações do protudo. A suspensão provocou a alta dos contratos no mercado.

As investigações devem ser realizadas pela Comissão de Mercado Futuro de Mercadorias (A CFTC), Commodities Future Trade Comission), a partir de um pedido apresentado pelas principais importadoras e torrefadoras de café americanas. O pedido para a realização de investigações vai ser analisado pelo Departamento de Estado e pela representante comercial da Casa Branca, Carla Hills.

Para acelerar as investigações, Zélia sugeriu o cruzamento de informações entre as bolas americanas e o mercado brasileiro de café, para verificar a ocorrência de "Inside Information" (informação privilegiada dada com antecedentes a um grupo de investidores).

– Quero punir exemplarmente as pessoas que tiverem cometido irregularidades - afirmou.

O Departamento de Comércio Exterior (Decex), do Ministério da Economia, vai fazer um levantamento dos registros de exportações feitos nos últimos 30 dias, para comparar com a média histórica e verificar uma elevação considerada suspeita às vesperas da suspensão.

A princípio, as investigações no Brasil vão ficar a cargo do Decex, mas, se ficar constatada alguma irregularidade, a Polícia Federal será acionada para abrir um inquérito. A suspeita de que alguns investidores se beneficiaram do suposto vazamento de informações foi levantada anteontem pro entidades do setor como a Federação Brasileira dos Exportadores de Café (Febec) e a Associação Brasileira da Indústria de Café Solúvel (Abics).

Zélia explicou ontem que a suspensão de registros, em vigor desde sexta-feira passada, será mantida até o momento em que o Brasil decidir se voltará a aceitar as clausulas econômicas do acordo internacional do café. O Brasil está afastado desde julho de 1989 do acordo, que determina cotas e preços de exportação para os países produtores.

A próxima reunião da Organização Internacional do Café (OIC), onde o acordo é discutido entre os 54 países produtores e os 20 importadores, está marcada para setembro. Na última reunião, realizada no mês passado, o representante do Brasil rejeitou a hipótese de voltar ao acordo. A Abics já manifestou sua posição contrária a adesão do Brasil.

Zélia diz que apóia investigação no café

GARCA, SP, - O diretor do Conselho Nacional do Café, Jayme Nogueira Miranda, acusou ontem as exportadoras que operam no Porto de Santos de terem registrado a venda fria ao exterior de cinco milhões de sacas de café, nos últimos dias, para especular com os preços do produto no mercado internacional, obtendo com isso grandes lucros. Segundo ele, os registros frios feitos no setor de exportações do Banco do Brasil atingem o total de Cr$ 100 bilhões.

– Se o Governo vai investigar a manipulação no mercado do café, precisa iniciar o trabalho com as exportações de Santos. Foram elas que captaram o vazamento de informações em Brasília de que o Governo iria suspender as exportações e reiniciar negociações para voltar a Organização Internacional do Café (OIC). Essas vendas frias trazem prejuizos incalculáveis ao País, porque milhões de dólares acabam ficando depositados em bancos no exterior através da venda especulativa - afirmou Jayme Miranda, expresidente do Instituto Brasileiro do Café.

Miranda disse que as exportações fizeram o registro frio da venda ao preço de 903 centavos de dólar por libra/peso. Como nenhum dos registros estabelece data para embarque do café, essas empresas apostavam em altas exageradas por libra-peso nos próximos meses.

– O golpe reside aí: a venda e declarada por um valor inferior. Entretanto, os exportadores especulavam com preço de .US$ 1,5 dólar por libra-peso ainda neste semestre. A diferença do valor declarado de venda e o negócio efetivamente fechado não viria para o Brasil, mas sim acabaria desviado para Bancos lá fora, o que configura crime de sonegação - afirmou Jayme Miranda.

Ele não soube dizer se os exportadores Guilherme Ribeiro e Mário Branco Peres, ambos de São Paulo, estão envolvidos nos negócios de especulação, como denunciam fontes do mercado em Nova York. Segundo Jayme Miranda, os dois podem ter aparecido por acaso.

– O importante agora é saber quem foi a fonte do Governo que vazoú a informação sobre a suspensão das exportações e o retorno a OIC. Essa fonte tem que ser punida - observou.

Segundo o diretor do Conselho Nacional do Café, o retorno ao acordo da OIC é um mau negócio para o Brasil, pois atualmente há escassez de café no mercado internacional. O que justifica as pressões altistas nos preços.

– O Brasil este ano deve ter uma safra de 20 milhões de sacas, dois milhões a menos que em 1990. A produção é cada vez menor em decorrência das contingências do momento na economia interna. Os Estados Unidos têm grande interesse na volta do Brasil a OIC porque normalizaria o mercado. Caso contrário, os americanos seriam obrigados a financiar os produtores da América Central e da Colômbia para garantir as safras.

Ulysses não responde a Brizola

BRASÍLIA - O deputado Ulysses Guimarães disse ontem que, em nome da unidade das oposições no Congresso, deixa de responder ao telegrama que recebeu do governador do Rio, Leonel Brizola, rebatendo suas críticas a ausência do líder do PDT na Câmara, Vivaldo Barbosa, durante a votação da emenda do PMDB que limitava o uso de medidas provisórias.

– Minhas divergências com o governador Brizola não me inibem de reconhecer seu passado de lutas, até porque seria também desconhecer o meu próprio, que fui as ruas para defender seu repatriamento . Não podemos transformar certos equívocos em motivos de divergências entre os partidos de oposição porque aí sim seria outro equívoco deliberado para favorecer o Governo - disse o deputado.

Ulysses, que hoje deixa a presidência do PMDB, acrescentou que, a exemplo do que ocorreu nas campanhas da diretas, deseja ter a companhia de Brizola para que, com o prestígio de duas lideranças, possam conduzir as bancadas do PMDB e do PDT a terem um comportamento mais homogêneo dentro do Congresso para enfrentar o Governo.

– Pelo que conheço do ilustre governador, não acredito que ele esteja procurando brigar com o PMDB e o PT. Se as oposições não estiverem unidas entre si, com que elas então ficarão? com o PRN do presidente Collor? - cobrou Ulysses.

Darionísio se declara um "anarco-niilista"

BRASILIA - O ministro da Justiça, Jarbas Passarinho, conversou longamente ontem de manhã com José Darionísio Pereira da Cruz, e saiu com a impressão de que ele não "é um perturbado mental, mas um perturbado de natureza intelectual revoltado contra o mundo". Darionísio disse a Passarinho que era um "anarco-cético-niilista-utopista". E o ministro concluiu que ele está perdido: "o rapaz não conseguiu filtrar nada do que leu". O ministro disse que conversou bastante com ele sobre o anarquismo e o niilismo.

Passarinho o achou calmo e disse que ele está seguro do que fez. "Ele não está arrependido", disse Passarinho. Para o ministro, Darionisio insistiu em que não queria matar o presidente Fernando Collor, apenas dar um susto:

– Ele disse que em nenhum momento quis matar o presidente. Queria assustá-lo e chamar atenção, não para sua pessoa, mas para a injustiça do mundo.

Darionisio, pernambucano de salqueiro, contou aos ministro que cursou dois anos de Letras na Universidade de Petrolina e abandonou o restante do curso.

Darionísio deixou uma "boa impressão" no delegado plantonista da segunda Delegacia de Polícia, André Victor do Espírito Santo, que o interrogou antes de sua transferência para a Superintendência da Polícia Federal, sexta-feira.

José Darionisio Pereira da Cruz escolheu o dia de seu aniversário para cometer o atentado contra o presidente Fernando Collor. Na agenda de capa plástica preta que carregava consigo, ele anotou no espaço destinado ao dia 21 de março: "diário do otário". Com um carregado conteúdo político, Darionísio escreveu que não considera Collor um presidente de fato, "devido aos crimes eleitorais por ele praticados". Ele imaginava que seu gesto "extremado de desespero" poderia mudar alguma coisa nas estruturas do País.

A Polícia Civil de Brasília, para onde o pernambucano foi levado após ser detido em frente ao Palácio, não examinou o caso como um crime de natureza política. Na mesma agenda - examinada pelo delegado plantonista da Segunda Delegacia de Polócia, André Victor do Espírito Santo - Darionísio escreveu que mataria uma pessoa empregada em uma auto-escola.

– Ele não escreveu o nome da pessoa nem especificou a data em que pretendia executar o que planejara - disse o delegado, que teve acesso a agenda por pouco tempo, até que Darionisio fosse transferido para a Polícia Federal. "Dei uma folheada na agenda, sem me apegar a detalhes. Havia muitas palavras agressivas, sem nexo", completou o delegado. A agenda agora está em poder da Polícia Federal, que não quis divulgar seu conteudo.

AJUDE-ME VIVER"

Tenho 15 anos, amo a vida e estou com leucemia. Para continuar vivendo necessito fazer um tratamento intensivo "urgente" em São Paulo e meus pais não tem recursos. Deposite qualquer valor na conta 32.731 Agência 2186 da Caixa Econômica Federal ou telefone para 235.7222.

"AJUDE E DEUS TE AJUDARÁ"
MARIA JOSELÍ QUEIROZ DA SILVA

elmir Betinq

FÓRMULA DO PROGRESSO
Para colocar as máquinas em Interla- Fórmula-1 consome, por ano, US$ 1 redondão. Nenhuma escuderia pode de F-1 sem empenhar um mínimo de milhões. Contratos de patrocínio, pro- e televisão cobrem todos os custos da . Os patrocinadores alcançam tam- investimentos de base: pesquisa de- mento dos carros de amanhã.
Devidamente servida pela eletrônica ada, a F-1 engatinha nova conquista ica, a da incorporação de novos mate- busca do carro cada vez mais leve, nômico, mais resistente. As fibras de que o digam: o chassi da Ferrari pesa 30 quilos.
O automobilismo de competição funcio- o campo de provas da indústria auto- ica. Ele coloca a máquina (e o homem) es da comprovação e da ruptura. Sem esde os anos 50, o automóvel das ruas hoje, com pelo menos 15 anos de atra- nta o "annual report" 1990" da Honda.

MÁQUINA DE OURO
Já imaginaram um automóvel de 1.2 e dólares? Ele já existe. É um carro de seriada, o Porsche 962, com 800 ca- motor e um burro na direção. Atração no salão de Genebra, o Porsche 962 54 encomendas. Sacado das pistas de e danado faz até 400 quilômetros por enterro é lento.

PRESTÍGIO REVIVE
A Rolls-Royce lança na praça, semana s, o Bentley Continental "R". As pri- reservas partiram da Arábia Saudita. O tabelado em US$ 320 mil. Mas o mer- luxo faz posição na última façanha da -Benz: o Mercedes S-Class, de 12 ci- eletrônica por todos os poros. O mo- série custa US$ 135 mil.

VIRANDO O ATRASO
Com 55 mil funcionários a bordo, a Pe- promete descontar o atraso da greve, tardar, depois da Páscoa. Ela vai pu- ástico da produção no limite da capaci- stalada. O processamento de derivados ar acima do consumo interno, situado de 1,1 milhão de barris por dia. E a de petróleo bruto ensaia furar a bar- 700 mil barris por dia agora em abril.

HOTELARIA NA MIRA
Do alto de um patrimônio de US$ 12 os fundos de pensão acabam de tomar isão em bloco: abrir uma carteira de milhões para antecipação em projetos aria, ainda este ano. Para sondar as idades do negócio, a Associação Bra- as Entidades Fechadas de Previdência (ABRAPP) vai realizar em 25 e 26 de Rio Pálace, o seminário investimentos s.

TERRENO PROIBIDO
O Governo vai encaminhar ao Con- um projeto de lei que estabelece encar- ados e progressivos para terrenos ur- não utilizados. A medida, apenas decli- o projetão, absorve um mandamento acional: acionar a figura da edificação ória para espantar o fastro da espe- imobiliária. A carga proposta é demoli- ão vai sobrar um terreno baldio para história.

ARGENTINA ASSUME
A Argentina acaba de cair na real: vai ar a dolarização informal da economia. gundo país do mundo a fazer do dólar no a segunda moeda nacional. O pri- o Israel. O que não falta é estoque de os cofres argentinos: os do Governo, os cos, os das empresas, os das famílias. ulação de dólares, na condição de re- e valor, começou nos anos 60.

BRASIL ESCAPA
A dolarização da economia platina re- da insegurança política do regime e da anização econômica do sistema. Ao o do Brasil, os argentinos não puderam ar de um mercado financeiro moderno, ido pelo instituto da correção monetária. pança brasileira, assim garantida, fez po- em cruzeiros, depois em cruzados, no- e em cruzeiros. Dólares são residuais.

REFLEXAO DO DIA
"Os mágicos levam uma vantagem so- economistas: eles sabem que é mágica". De Carlos Brickmann, jornalista.

SECOS E MOLHADOS
1. Publicitários observam: o código do idor vai saturar as peças publicitárias formações compulsórias, mas desne- as.
2. A tendência da propaganda mundial a: simplificar a mensagem. O próprio idor agradece: está bombardeado de .
3. A simplificação da mensagem publi- no eixo de apenas uma idéia-força está chamada de "single mindd".
4. Projetos de lei embutidos no projetão prontos e aprovados no Congresso. Só escobrir a hora certa para envio ao Con- .
5. Com verba de meio milhão de dóla- Embratur tenta resgatar a imagem do unto a agências de viagem dos Estados .
6. Na onda que passa, a Embratur pre- vender pecotes ecológicos. Turista ano na Amazônia passa a ser chamado uzon visitor"
7. Voto minerva da bancada do PT dei- sar projeto que eleva para Cr$ 440 mil o médio dos funcionários da Assem- o Rio.
8. A Assembléia Legislativa fluminense a 33 funcionários para cada deputado. ela só perde para o Congresso Nacio- .
9. Na Alemanha, contribuintes militan- assembléias estaduais não podem ter o que 7 funcionários para cada repre- te do povo.
10. Ibrahim Eris assume: "não sou ente a pessoa mais popular do Brasil". ente do Banco Central é impopular no inheiro

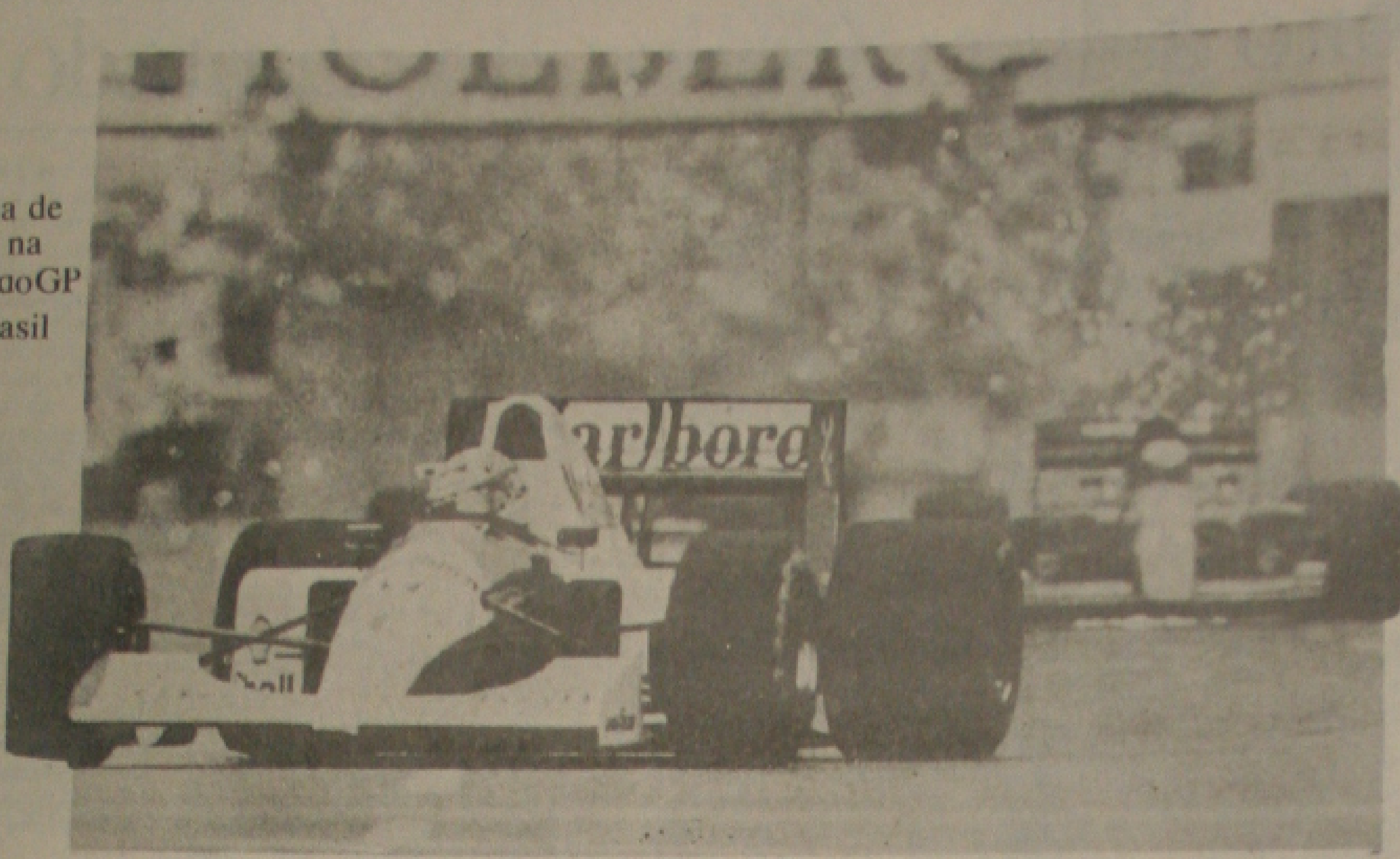

Senna de novo na pole doGP do Brasil

GRANDE PRÊMIO DO BRASIL DE FÓRMULA 1

Hoje, o Autódromo José Carlos Pace, em Interlagos, São Paulo, será novamente o palco da segunda etapa do Campeonato Mundial de Fórmula 1, com o Grande Prêmio do Brasil. A prova, que faz parte do calendário oficial desde 1973 – em 1972 foi realizada uma corrida de demonstração, sem contar pontos.

Sede da primeira prova de Fórmula 1 disputada no Brasil, o Autódromo de Interlagos – atualmente José Carlos Pace – foi totalmente formulado no ano passado, quando voltou a abrigar o Grande Prêmio do Brasil, depois deste ter sido disputado durante nove anos consecutivos no Rio de Janeiro. Sua pista, atendendo a pedidos da FISA (Federação Internacional de Automobilismo Esportivo) foi reduzida passando de 7960m para 4325m e o traçado redesenhado. Este ano, também seguindo orientação dos organizadores do Campeonato, foram feitas pequenas obras, como o aterro de parte do lago superior e aumento de algumas áreas de escape, com a retirada de muros, visando uma maior segurança dos pilotos.

O Grande Prêmio do Brasil de Fórmula 1 será disputado em 71 voltas de 4.325m, num total de 307,075 quilômetros. No ano passado, o vencedor foi o francês Alain Prost, que terminou a corrida em 1h37m21s registrando uma velocidade média de 189,14 km/h, sendo esta a sexta vez que ele vencia a etapa brasileira do Campeonato. As outras vezes foram em 1982/84/85/87 e 88 em seus 12 anos de carreira. A pole position foi conquistada por Ayrton Senna, marcando o novo recorde do circuito em treinos: 1m17s277, com a média de 201,45 km/h. Durante a prova, o melhor tempo foi do companheiro do piloto brasileiro na McLaren, Gerhard Berger, com 1m17s899 e a média de 194,86 km/h.

Considerado um circito de média velocidade, o Autódromo de Interlagos tem excelentes pontos de ultrapassagem, curvas de todos os tipos, boa visão para o público, que em 1990 foi de mais de 100 mil pessoas e é um dos favoritos dos pilotos. Para eles, além da pista muito seletiva, onde o talento é muito mais importante que a força dos motores, o traçado tem pontos muito charmosos, como o "S" em declive da Curva 1 no final da Reta dos Boxes.

O ANO PASSADO

Em 1990, depois de conquistar de maneira brilhante a pole position, Ayrton Senna deixou escapar sua primeira vitória no Brasil, quando liderava, com tranqüilidade, a prova. Ao tentar ultrapassar o imprevisível Satoru Nakajima, da Tyrrell, num dos pontos mais difíceis do circuito, o Bico do Pato, o piloto brasileiro não conseguiu frear sua McLaren quando o japonês perdeu o controle do carro. Acabou batendo no pneu traseiro do retardatário, danificando parte do bico do carro e perdendo aproximadamente um minuto no pit stop para colocar uma peça nova. O atual campeão do mundo mesmo assim terminou o Grande Prêmio do Brasil de 1990 em terceiro lugar, poucos segundos atrás de Prost, o vencedor, e Berger, segundo colocado.

Na primeira corrida realizada no Brasil, em 1972, ainda sem contar pontos para o Mundial de Fórmula 1, a prova foi vencida pelo argentino Carlos Reutemann, depois de uma sensacional atuação de Emerson Fittipaldi, que liderou a corrida desde o seu início até quebrar quando faltavam apenas seis voltas para a bandeirada de chegada. No ano seguinte, também em São Paulo, já como prova oficial do Campeonato Mundial, o brasileiro deu o troco, vencendo de ponta a ponta, repetindo a façanha em 1974. A torcida brasileira vibrou ainda mais no ano seguinte, quando José Carlos Pace conquistou o primeiro lugar, fazendo dobradinha com Fittipaldi.

Um dos maiores nomes da história da Fórmula 1, Niki Lauda foi o grande vencedor de 1976, ano em que Fittipaldi lançava sua equipe, a Copersucar, e os brasileiros não marcaram pontos. Em 1977, como na prova não oficial disputada em 1972, a festa foi argentina, com mais uma vitória de Reutmann, e Fittipaldi chegando em quarto lugar. O piloto argentino conseguiria mais uma vitória no ano seguinte, já no Rio de Janeiro, na única vez em que Fittipaldi subiu ao pódio pilotando um Copersucar. A vitória, em 1979, foi do francês Jacques Lafitte e no ano seguinte outro representante da França chegou em primeiro lugar, René Arnoux.

No início dos anos 80, mais uma vez o lugar mais alto do pódio foi ocupado por Reutemann. Em 1982, uma decisão bastante discutida tirou a vitória de Nélson Piquet. Os comissários alegaram que sua Brabham pesava menos que o mínimo exigido, dando o primeiro lugar para Prost, em sua primeira vitória brasileira. Finalmente, em 1983, o Brasil viu novamente um piloto seu ganhar em casa com a boa atuação de Piquet. Nos dois anos seguintes, as vitórias ficaram com Prost, que conquistou o apelido de Rei do Rio de Janeiro, até Piquet e Senna conquistarem mais uma dobradinha brasileira em 1986. Os dois anos seguintes foram outra vez dominados por Prost, dando espaço para Nigel Mansell vencer em 1989 e voltando a ser o primeiro do Grande Prêmio do Brasil no ano passado, quando a corrida retornou a Interlagos.

Com o 501º Grande Prêmio disputado no início desta temporada nos Estados Unidos, a Ferrari é a equipe que possui o maior número de vitórias, 103 em 472 corridas, seguida pela McLaren com 86 em 346, a Lotus com 79 em 426, a Williams com 44 em 265, a Brabham com 35 em 375 e a Tyrrell com 23 em 295. Prost é o piloto com maior número de vitórias na história da Fórmula 1, seguido por Senna e Jackie Stewart com 27. Senna é o que conquistou o maior número de poles, com 52, tendo em segundo Jim Clark, 33, e em terceiro o ...

Tabela do Campeonato Mundial de Fórmula 1

PILOTOS

1 - Ayrton Senna (Brasil), McLaren-Honda/Goodyear	10 pontos
2 - Alain Prost (França), Ferrari/Goodyear	6 "
3 - Nelson Piquet (Brasil), Benetton-Ford/Pirelli	4 "
4 - Stefano Modena (Itália), Tyrrell-Honda/Pirelli	3 "
5 - Satoru Nakajima (Japão), Tyrrell-Honda-Pirelli	2 "
6 - Aguri Suzuki (Japão), Larrousse-Ford/Goodyear	1 ponto

CONSTRUTORES

1 - McLaren-Honda	10 pontos
2 - Ferrari	6 "
3 - Tyrrell-Honda	5 "
4 - Benetton-Ford	4 "
5 - Larrousse-Ford	1 ponto

Airton Senna larga na Pole Position do GP do Brasil de F-1

O brasileiro Ayrton Senna foi o grande destaque dos treinos classificatórios de ontem (23/03, no autódromo de Interlagos, e largará hoje (domingo), às 13 horas, na "pole-position" do Grande Prêmio do Brasil de Fórmula 1, onde completará a 50ª corrida pelo Team Honda Marlboro McLaren. Com o excelente tempo de 1min16s392 (203,817 Km/h), novo recorde em treinos de classificação para os 4.325 metros do circuito paulista, Ayrton Senna alcançou a 54ª pole-position na F-1 e a 5ª no GP Brasil, onde tentará a primeira vitória diante de sua torcida.

Mas a tarefa do atual bicampeão mundial não será nada fácil. Para ser o piloto mais veloz ontem (sábado) e emocionar, mais uma vez, a enorme torcida que acompanhou os treinos, Ayrton teve que se esforçar ao máximo. Principalmente pelo bom rendimento apresentado pelos Williams-Renault de Riccardo Patrese e Nigel Mansell, que se revezaram com o piloto nacional na briga pela pole. No final, o piloto italiano ficou com o segundo melhor tempo (1min16s775), e o inglês com a terceira melhor marca (1min16s843). O companheiro de Senna, Gerhard Berger, largará na quarta posição, seguido pelos ferraristas franceses Jean Alesi e Alain Prost.

Os demais pilotos brasileiros também tiveram um bom desempenho nos treinos e podem conseguir hoje uma boa classificação na corrida de 71 voltas. Nelson Piquet fez o sétimo tempo, Maurício Gugelmin com um bom oitavo e Roberto Moreno ficou em 14º lugar.

Depois de prever há mais de uma semana que os Williams-Renault seriam seus adversários mais difíceis no GP Brasil, Ayrton Senna voltou a lembrar ontem, logo depois de sua bonita pole, que os pilotos da equipe de Frank Williams deverão ser um duríssimo adversário hoje.

- Foi um grande desafio para mim conseguir hoje (sábado) uma marca melhor que as de Patrese e Mansell nos últimos minutos do treino. Felizmente, consegui, depois de muitos acertos aerodinâmicos e de suspensão realizados pela equipe nos treinos livres. Por isso, a corrida tem tudo para ser uma das mais difíceis, principalmente se os Williams-Renault tiverem uma maior resistência do que apresentaram na última disputa, em Phoenix. Além disso, não podemos esquecer as Ferrari e as Benetton, que, geralmente, apresentam desempenho bem melhor nas corridas do que nos treinos de classificação, afirmou Ayrton.

Mesmo nunca demonstrando muito otimismo, Ayrton não escondeu ontem seu desejo de vencer pela primeira vez um GP Brasil. Durante uma entrevista para a Tv italiana, logo após descer do seu Marlboro McLaren Honda MP4/6. - É provável fazer uma troca de pneus durante a corrida. Mas ela dependerá dos esquemas táticos da equipe logo depois dos treinos com tanque cheio pela manhã. Numa das perguntas mais curiosas da entrevista coletiva de ontem, sobre afirmações de Frank Williams e Ken Tyrrell, Senna mostrou todo o seu bom humor na resposta.

- É muito bom receber elogios de pessoas tão significativas...

As marcas do piloto: 76 vitórias e 105 Pole Position em 181 corridas

O bicampeão mundial de F-1, Ayrton Senna, começou a temporada 91 com mais uma vitória e uma "pole-position". No GP dos Estados Unidos, disputado no circuito de rua de Pheonix, Ayrton alcançou a 27ª vitória e a 53ª pole em apenas 111 GPs. Igualou, portanto,, o mesmo número de vitórias do escocês Jackie Stewart, um dos mitos sagrados do automobilismo mundial, e passou a ter 20 poles a mais do que o escocês-voador Jim Clark, segundo colocado das estatísticas, com 33 poles. Mas, Senna não é um recordista apenas da F-1, já que vem acumulando bons resultados desde a sua estréia na Fórmula Ford 1600, em 1981. Contando todas as suas corridas de automóveis, o atual piloto do team Honda Marlboro McLaren já acumula 76 vitórias e 103 "pole-positions" em 181 corridas.

Em dez temporadas completas no automobilismo, Senna chegou, até agora, a nove títulos internacionais entre os 14 campeonatos que disputou. Além do bicampeonato mundial de F-1 (88 e 90), o piloto nacional foi campeão de três importantes competições da Fórmula Ford 1600 inglesa, (torneios Towsen, RAC e Festival Mundial), em 1981, dos campeonatos inglês e europeu de Formula Ford 2000, em 1982, e do campeonato inglês e do GP de Macau de Formula 3, em 1983.

A estréia de Ayrton Senna nas corridas de automóveis ocorreu numa isolada prova do Torneio P&O Ferries de Fórmula Ford 1600, no dia 1º de março de 1981, em Brands Hatch, onde conseguiu um quinto lugar com um Van Diemen RF80. Com muita experiência no Kart, onde competiu com sucesso em 1973 a 1980, Ayrton Senna não demorou para despontar como um dos maiores fenômenos das principais categorias do automobilismo. Logo no primeiro ano, disputando os dois principais campeonatos ingleses de Fórmula Ford 1600 (O Townsed Thoresen e o Rac), Ayrton venceu 12 das 20 corridas. Largou 12 vezes na "pole" e conseguiu oito melhores voltas, das quais cinco foram recordes de circuitos britânicos. Depois de ganhar os dois títulos de F-Ford 1600, Senna concluiu a temporada ...

ÍNDICE

Aracaju é recordista em caso de câncer

(Página 2B)

POLÍCIA

Superintendente faz visitas a delegacias

(Página 4B)

PACATUBA

Briga por terra pode terminar em tragédia

PÁGINA 3 B

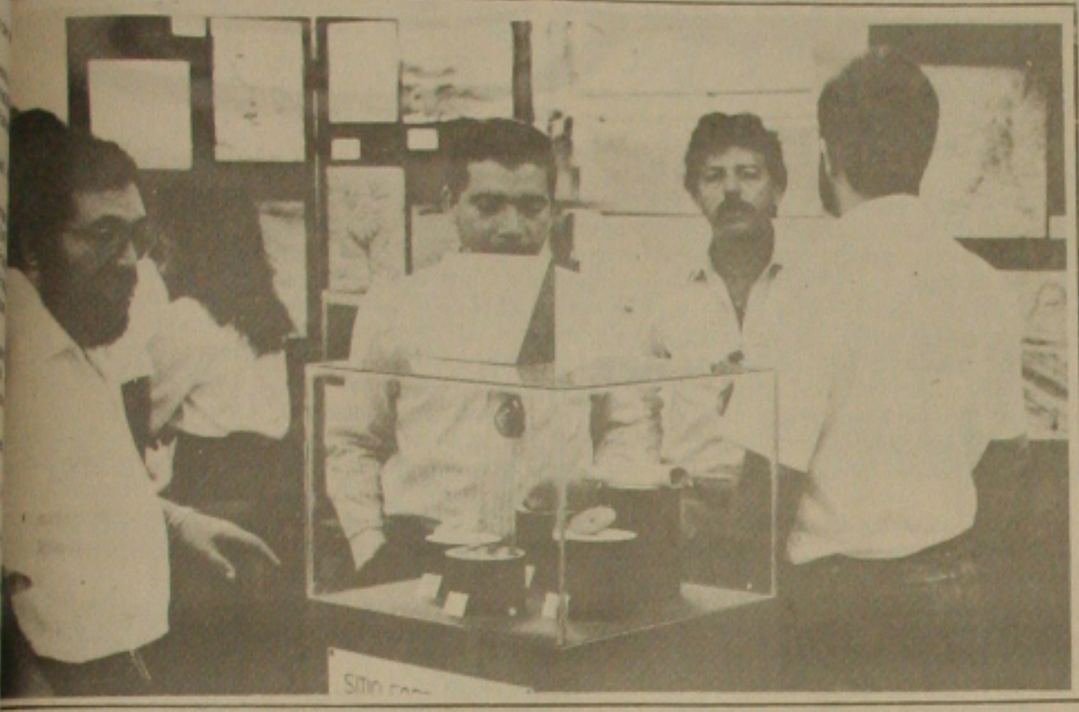

essores da Universidade Federal de Sergipe apreensivos com o fim do ensino de nível superior gratuito.

Projeto do presidente é origem de militares

Os professores da Universidade Federal de Sergipe estão preocupados com a decisão do presidente Fernando Collor de Mello de inserir no seu projeto de Governo o fim do ensino gratuito nas universidades brasileiras. Para os professores, este projeto é desde os governos militares, o qual o presidente Fernando Collor de Mello tenta apresentar para a sociedade como novidade.

Na avaliação do conselheiro do Sindicato dos Docentes da UFS, (Adufs), José Maria de Oliveira Silva a iniciativa vai marginalizar ampla parcela da população e os bens culturais no Brasil. "Liberais e conservadores estão se unindo numa política de mudar conservando a margilizando, portando grande parcela da população".

Para o conselheiro da Adufs, a escassez de recursos evidencia o descaso do Governo Federal com a educação. "Na verdade o estado brasileiro nunca viu a educação como prioridade, os orçamentos evidenciam o descaso do Governo", lamenta. O presidente Collor somente este ano investirá dez vezes mais nas forças armadas do que nos setores de educação e saúde conjuntamente", observou José Maria, acrescentando que quando se referir a falta de recursos para o setor educacional é necessário analisar o orçamento como um todo e verificar as distorções nos investimentos.

O professor Luiz Alberto dos Santos considerou imoral a proposta do presidente Fernando Collor do aluno pagar com trabalho gratuito durante dois anos depois de concluir o curso numa universidade pública. "Esta proposta supõe um sobretrabalho por parte da população que já paga a universidade com os impostos", disse o professor concluindo que a privatização do ensino superior afastará ainda mais os alunos mais pobres das universidades.

De acordo com o professor Luiz Alberto, o problema está na distribuição de renda da população que é feita injustamente. "Isto impede que o pobre chegue a primeira série do primeiro grau. Estudos sobre o perfil sócio econômico do aluno brasileiro dão conta que a exclusão do pobre já acontece nas primeiras séries do primeiro grau", ressaltou o professor concluindo que a privatização do ensino superior significará maior elitização da universidade.

Privatização provocará redução de servidores

A privatização do ensino universidades brasileiras ocará a demissão de grande ero de professores e servis administrativos em todo o . A avaliação é do presidenlo Sindicato dos Trabalhadoem Instituições de Ensino erior do Estado de Sergipe, tiese), Genival Nunes, que cou severamente o pacotão presidente Fernando Collor Mello.

Além de provocar a desão dos servidores como um o, o presidente do Sintiese, vê a queda no padrão de alidade do ensino e a distânda população de baixa renda s Universidades Brasileiras. iniciativa privada não vai investir em cursos que não dão retornos imediatos porque o empresariado somente pensa em lucros e será um caos para o ensino no Brasil", afirma Genival Nunes.

Para o sindicalista a privatização do ensino público nas universidades brasileiras é inconstitucional uma vez que a própria constituição federal de 1988 em seu artigo 60 assegura a educação como dever do governo brasileiro. "O que deve ser feito é ampliação para que as pessoas tenham igualdade de ter acesso as universidades. Se privatizar isto será praticamente impossível", ressaltou Genival.

Genival avaliou que 97 por cento do orçamento da universidade é dirigido para pagamento da folha enquanto que apenas 3% é utilizado na manutenção das universidades. "Nem vou falar em ampliação porque há muito não se tem investimento. Assim sendo, significa que a privatização vai desempregar muitos professores e técnicos administrativos", conclui Genival.

Para o sindicalista é fundamental que a educação no Brasil seja totalmente financiada pelo Estado haja vista que a população já fez o pagamento dessas despesas através de impostos. "A educação é um dever de todos e em nenhuma hipótese deve ser repassada para a iniciativa privada", finalizou Genival.

Reitor apóia iniciativa dos professores da UFS

O reitor da Universidade Federal de Sergipe, professor Clodoaldo de Alencar Filho, também não apóia a iniciativa do presidente Fernando Collor de Mello, em acabar com o ensino público e gratuito nas universidades brasileiras. Como os segmentos da comunidade universitária, o reitor acredita na inconstitucionalidade da medida.

Explicando o seu raciocínio, o professor Alencar Filho disse que a Constituição promulgada em outubro de 1988 assegura em seu artigo 60 o ensino gratuito. "Quem concordar com a privatização do ensino superior estará rasgando a Constituição Federal", enfatizou o reitor ao conclamar toda comunidade a se unir em defesa do ensino público e gratuito nas universidades.

Para o reitor esta pretensão não é somente do presidente Fernando Collor de Mello. Para ele, a privatização do ensino e a falta de prioridade para o setor por parte do Governo já são inseridas na história do Brasil há décadas. "A Constituição assegura que 18 por cento da arrecadação estadual devem ser investidos em educação. "No entanto pouco se gasta no ensino no Brasil".

Ele considera que o ensino oferecido gratuitamente à população pelo Governo Federal já é pago pelos contribuintes através dos impostos. "É crime sonegar os impostos, diz. "Nenhum governante possui dinheiro, mas é pago pelos cofres públicos para administrar o dinheiro da população", lamenta o professor Alencar alertando que ninguém deve acatar a iniciativa do presidente Fernando Collor de Mello.

O professor Alencar criticou ainda a iniciativa do presidente que defende o pagamento do ensino por parte dos alunos através do trabalho gratuito. "Isto desarticulará a vida de todos, é fora de cogitação aceitar esta proposta", finalizou o reitor.

O reitor Clodoaldo Alencar defende todo movimento desencadeado pelos funcionários da UFS.

Universitários indignados com a proposta

medida preocupa muito mais os estudantes, em sua maioria, pobre.

A comunidade universitária tá revoltada com a idéia do esidente da República, Fernando Collor de Mello, em deender a privatização do ensino nível superior. Para os estuantes, esta é uma maneira do esidente impedir o acesso da omunidade de baixo poder quisitivo à universidade.

Os estudantes da Universidade Federal de Sergipe estão se mobilizando para desencadear uma luta em conjunto com estudantes secundaristas para realizarem uma manifestação em defesa do ensino público e gratuito nas universidades brasileiras. A classe estudantil está programando uma manifestação que deverá acontecer no dia 27, quarta-feira, no Dia Nacional de Luta dos Estudantes conclamado pela União Nacional dos Estudantes.

A presidente do Diretório Central dos Estudantes, (DCE), Silvana Nascimento, explicou que a posição do presidente Fernando Collor de Mello é desenvolver uma política de sucateamento e de privatização legitimada agora com a iniciativa de querer privatizar o ensino público e gratuito das universidades brasileiras. "Esta é uma política elitista", disse. "Ele quer distanciar a população cada vez mais da Universidade". O tripé ressaltou acrescentando, de sustentação das universidades é a pesquisa, o ensino e a extensão que estão sendo esfacelados pelo governo", conta Silvana.

A estudante Indira Pereira Amaral, coordenadora de Assuntos Universitários da União da Juventude Socialista, (UJS) diz que é necessário o engajamento de toda a sociedade para impedir que a universidade brasileira seja privatizada. "Há o risco disto acontecer, mas com pressão política e mobilização de toda a sociedade, podemos derrubar esta iniciativa", prevê.

Na sua avaliação, o objetivo verdadeiro da Universidade em si se perderá com a privatização do ensino superior proposta pelo presidente Fernando Collor de Mello. "Toda a sociedade civil será penalizada e até mesmo os servidores que perderão a estabilidade no emprego em caso da iniciativa ser colocada em prática", garante. isto é um absurdo e nós não devemos deixar isto acontecer", concluiu o estudante.

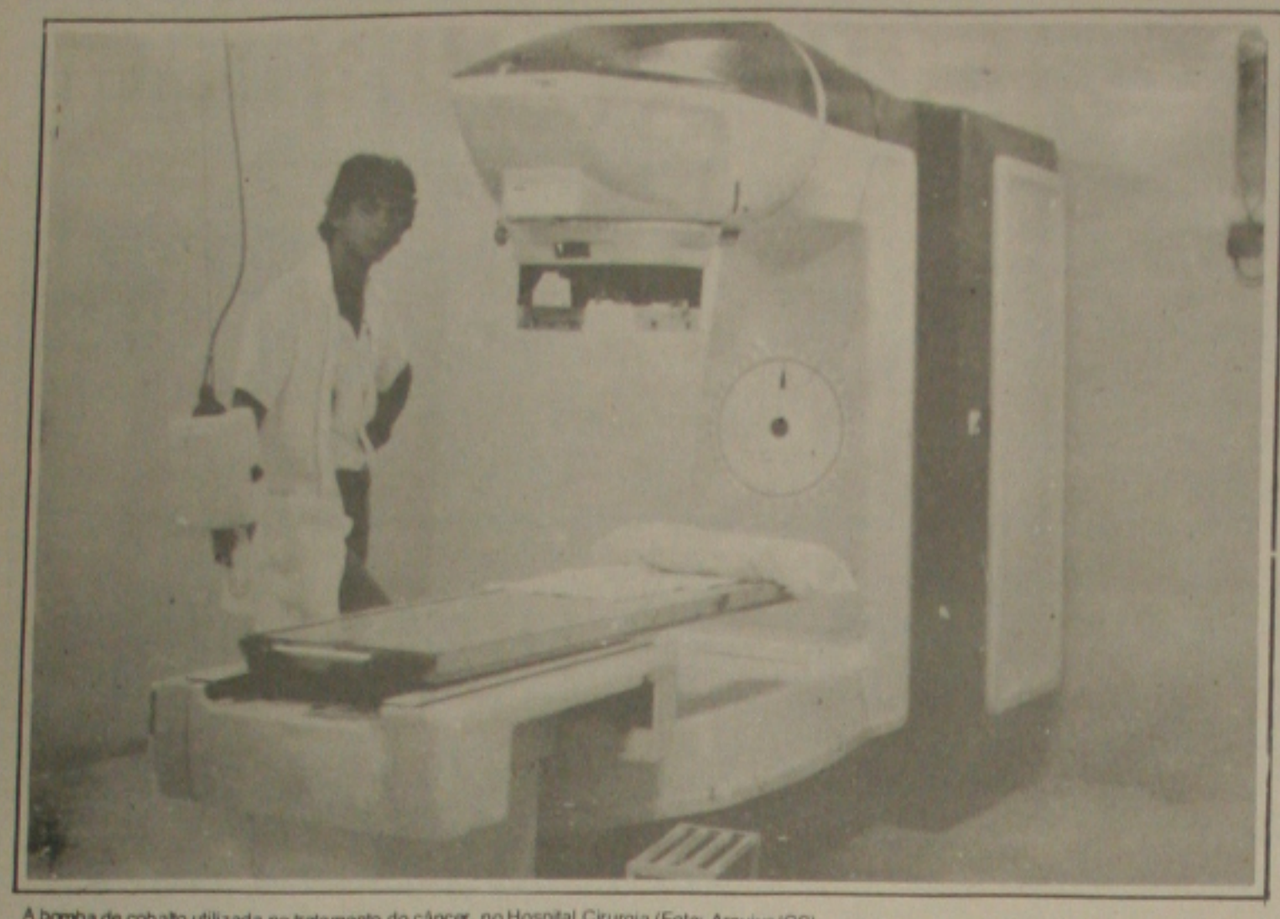

A bomba de cobalto utilizada no tratamento do câncer, no Hospital Cirurgia (Foto: Arquivo/GS)

Aracaju é o recordis em casos de oncolog

A falta de um hospital especializado no tratamento do câncer ainda é o grande problema enfrentado pela medicina para a cura da doença em Sergipe. Sem uma unidade específica, alguns pacientes esperam de quinze a vinte e cinco dias para saber o resultado do diagnóstico período em que a neoflasia pode ter avançado prejudicando a terapia.

Para o médico Anselmo Mariano Fontes do Centro de Oncologia Infantil do Hospital do Cirurgia, esse problema continua grassando se as autoridades da área de saúde não se sensibilizarem pela construção do Hospital do Câncer em Sergipe. O oncologista afirma que o câncer é questão de saúde pública e, por isso que os Governos Estadual e Federal devem se empenhar para a instalação de um centro que cuide desse tipo de doença tanto na área infantil como adulta.

Desde que foi criado em 1º de janeiro de 1980, o Centro de Oncologia Infantil do Hospital Cirurgia sob a sua coordenação atendeu 669 pacientes, sendo desse totall 254 patologias benígnas e 382 pacientes com diagnósticos de câncer e outros 23 pacientes cujos diagnósticos não foram confirmados ou por abandono aos exames ou por óbito antes da descoberta da doença. O câncer, segundo o médico, é atualmente a segunda causa de morte no Brasil, e por isso é considerado como fator de saúde pública.

De acordo com o levantamento feito pelo médico Anselmo Mariano Fontes também presidente do Comitê Brasileiro de Onco-Hematologia, nos 10 anos de criação do Centro de Oncologia Infantil constatou-se que o sexo masculino foi mais acometido com cancer numa proporção de 61,51 por cento. A faixa etária varia de 11 a 16 anos, com maior incidência do 3º ao 5º ano o que corresponde a 22,25 por cento.

O câncer na criança pode acometer em qualquer idade a depender do tipo de neoplasia (exemplos: tumores ósseos atingem mais a partir dos 10 anos, leucemias do 3º a 5º ano, tumores oculares do 2º e 4º ano). Aracaju, segundo ainda o médico, ocupa o primeiro lugar com 27,48 por cento dos pacientes com câncer seguido do município de Itabaiana com 6,8 por cento e logo após Lagarto, Tobias Barreto e Estância. Ainda - acrescenta Anselmo Mariano - não existe um estudo epidemiológico para explicar estas tendências de câncer no Estado.

EFICIÊNCIA

O avanço no tratamento do câncer infantil em Sergipe tem trazido pacientes de outros Estados, principalmente da região Nordeste "Isso é uma demonstração de que o nosso trabalho é feito com sinceridade", diz Anselmo Mariano que cuida de crianças de Alagoas, Bahia e Pernambuco, com ... de cura muito grande ... é preciso ir para ... Rio de Janeiro ... tratamento de ... explica o oncologis...

Em criança ... mais de alastrar ... que ocupa o prim... um percentual de ... to acompanhado ... casos e outros ... que somam 39 casos ... res no rim são 6 ... ósseos, pele, sistema ... ovário. Dos casos ... Anselmo Mariano, ... cento das pessoas ... ao Centro de Onco... com a doença em ... çado com a possibili... ra muito remota ... mente corresponde ... cento incluindo ... to. Mas com a ... AVOSOS - Associação ... luntários e Serviços ... gia em Sergipe, os ... reduzido com a perma... paciente que recebe ... ajuda.

Anselmo Mariano ... que, também enfrenta ... des que vão desde a ... com a doença, a baixa ... sócio-econômico-cultu... maioria dos casos ... também os procedimen... o paciente oncológico ... gentes. Nesse caso ... mas são números ... xistência de um hospi... cializado o que preocu... o médico.

O médico Anselmo Mariano Fontes está preocupado pela existência de um Hospital de Câncer. (Foto: Fernando Silva)

Professores do Município poderão entrar em greve

Se até amanhã o prefeito de Aracaju, Wellington Paixão, não apresentar uma nova contraproposta aos professores do magistério público municipal a categoria entrará em greve por tempo indeterminado a partir de terça-feira. A deflagração do movimento grevista foi tomada na assembléia geral dos profissionais de ensino, realizada na quarta-feira, às 9 horas, no Colégio Presidente Vargas.

Nessa segunda-feira os professores voltarão a se reunir em assembléia, às 9 horas, no Presidente Vargas. A finalidade é aguardar a contraproposta do prefeito e discutí-la se porventura for apresentada à categoria. Se ela for entregue e não satisfizer o interesse do magistério a greve será deflagrada da mesma forma.

De acordo com a primeira tesoureira do Sindicato dos Profissionais de Ensino do Município de Aracaju (Spema), Rosângela Santana Santos, se não houver qualquer entendimento a greve acontecerá porque os profissionais estão com seus salários totalmente defasados e os de nível médio estão ganhando um Piso Nacional de Salário, ou seja, o mesmo salário de um servente.

Revelou que, pela tabela, o professor de nível médio com 20 horas semanais tem um salário de Cr$ 5.800 em março, mas, que subirá para 17 mil cruzeiros porque nenhum trabalhador pode perceber abaixo do mínimo e o de 40 horas semanais perceberá 22 mil. Já um professor de nível superior com 20 horas semanais receberá 19 mil e com 40 horas 30 mil cruzeiros.

REIVINDICAÇÃO

A sindicalista declarou que a categoria já está devidamente mobilizada para a greve, mas que espera que o prefeito Paixão se sensibilize com as reivindicações dos profissionais de ensino do município e realmente venha a atendê-las, pois não é intenção prejudicar os alunos com a suspensão das aulas.

Os professores, a princípio, estavam reivindicando a manutenção do pagamento da inflação mensal por ser a política vigente no município e a reposição das perdas salariais de 60.69%. Todavia, mediante a contraproposta do prefeito Paixão, que propoê a garantia da inflação mensal desde que não ultrapasse 80% da receita do município e a reposição das perdas parceladas até dezembro de 91, a categoria já decidiu que só aceita a garantia da manutenção do pagamento da inflação independente da arrecadação e que o pagamento das perdas salariais seja em 3 parcelas iguais, sendo a primeira no mês de abril e a restante em maio e junho.

Verba pública não mantém a universidade

Se fosse depender das verbas públicas, a Universidade Federal de Sergipe já teria fechado suas portas para os estudantes. Esta avaliação é do reitor da UFS, professor Clodoaldo de Alencar Filho, que viaja hoje com destino a Brasília para tentar conseguir recursos junto ao Ministério da Educação.

É tão grave a situação da Universidade Federal de Sergipe que os projetos somente estão sendo realizados através de centenas de convênios firmados entre a Universidade e outras entidades, inclusive as últimas medidas adotadas pelo Governo Federal através do contingenciamento.

De acordo com as informações do professor Clodoaldo de Alencar Filho, com o contingenciamento, a equipe econômica do presidente Fernando Collor de Mello decidiu reter 95% do orçamento total da União. Apesar de não ser uma medida definitiva, esta alternativa de conter as despesas públicas adotada pelo Governo Federal, atropelou uma série de atividades que poderiam ser desenvolvidas pela UFS.

O orçamento inicial da UFS está avaliado em pouco mais de Cr$ 7,5 bilhões incluindo nestes cálculos despesas com a folha de pagamento, encargos sociais, outras despesas correntes e investimentos. Deste montante, 97,8% é procedente do Tesouro Nacional enquanto que 1,2% são recursos próprios que a Universidade dispõe através das taxas pagas pelos estudantes.

O reitor destacou ainda que parte deste orçamento foi cortado com as últimas medidas do Governo. Para se ter uma idéia, de início estava prevista uma verba na ordem de Cr$ 1,5 bilhão para outros custeios e capital (despesas com água, energia elétrica, telefone, xerox...). Com o contingenciamento esta verba foi reduzida para pouco mais de Cr$ 135 milhões, que deverão ser divididos entre as Universidades brasileiras. "Os reitores estão em pânico porque esta verba não será suficiente para manter qualquer Universidade", ressaltou o reitor.

Na semana que passou os reitores das Universidades brasileiras estiveram reunidos com o coordenador de orçamento, Ribas Neto, e com o secretário Nacional de Educação de Ensino Superior, Paulo Tompson Flores. Mas eles não solucionaram o problema e se limitaram a dizer que se tratava de um problema de caixa.

Na próxima segunda-feira o Conselho de Reitores das Universidades Brasileiras, (CRUB), estará reunido com o ministro Carlos Chiarelli, da Educação, na tentativa de reverter o quadro e conseguir a liberação das verbas.

Igreja define programação da Semana Santa na capital

A programação da Semana Santa da Catedral Metropolitana de Aracaju já está definida para o período de 24 a 31 do corrente mês. Inicia hoje (Domingo de Ramos), com comemoração da Entrada Triunfal de Jesus em Jerusalém. Às 8 horas haverá Procissão de Ramos, saindo da Igreja São Salvador para a Catedral, sob a coordenação do arcebispo Dom Luciano José Cabral Duarte, que fará a celebração da missa e pregação.

Ainda hoje, às 19h30min, será realizada a Procissão Luminosa com as sagradas imagens de Nosso Senhor dos Passos e Nossa Senhora das Dores, partindo, respectivamente, das Igrejas Espírito Santo e São José para a Catedral, onde será proferido sermão do encontro e benção do Santíssimo Sacramento.

Amanhã, Segunda-Feira Santa, às 15 horas, haverá confissões. Às 15h45min., terá via sacra na Catedral. Às 16:30 horas será celebrada missa pelo cônego Claudionor de Brito Fontes.

Na terça-feira, começa, às 15 horas com via sacra e termina com a missa, às 16h30min. Já na quarta-feira haverá confissões, às 15 horas, via sacra, às 15h30min. Às 16:30 horas só terá missa e, às 19h30min., ocorrerá solene celebração do Sacramento da Penitência.

O sagrado trido pascal será a primeira atividade da Quinta-Feira Santa. Logo após acontece a celebração da Missa da Sagração dos santos Óleos, pelo arcebispo metropolitano de Aracaju, dom Luciano José Cabral Duarte. Às 17 horas, acontecerá solene celebração para comemorar a Seia do Senhor.

Na quinta-feira santa a programação prossegue, às 17h30min., com o Lava-pés, com dom Luciano que fará sermão alusivo e logo após haverá adoração ao Senhor na Eucaristia. Às 21h, com o encerramento da adoração ao Senhor será realizada a benção do Santíssimo Sacramento.

Comemorar a morte de Jesus. Esta é a primeira atividade da Sexta-Feira Santa. Às 15h tem ação litúrgica leitura da paixão, segundo São João, orações solenes, adoração, à cruz e comunhão. Às 19h 30min., será realizada solene via sacra, em frente, à Catedral, Sermão das Sete Palavras proferido por dom Luciano Duarte, procissão do Senhor Morto, em volta do parque e veneração, às sagradas imagens, no interior da igreja.

O Sábado de Aleluia ocorrerá vigília pascal, a partir das 19h30min seguida de Missa da Ressurreição, celebrada pelo cônego Claudionor de Brito Fontes.

Ladrões agem diariamente no Santa Isabel

Pessoas são roubadas em seus objetos

Os túmulos são violados pelos ladrões. (Foto: Fernando Silva)

As pessoas que têm parentes sepultados no Cemitério Santa Isabel (Bairro Santo Antônio) estão denunciando que aquele campo santo se tornou moradia e ponto de encontro de traficantes e viciados em drogas que ainda quebram mausoléus para guardar a maconha e assaltam aqueles que vão ao cemitério visitar os túmulos de seus entes queridos.

Em decorrência do fato os denunciantes afirmam também que estão temerosos de ir ao cemitério e serem vítimas desses marginais que num total desrespeito aos mortos e aos sentimentos dos vivos cometem crimes em plena luz do dia e continuam impunes.

A secretária Solange Braga, por exemplo, disse que a sua mãe ao visitar essa semana o túmulo do ex-marido, que é seu pai, 8 horas, foi assaltada por um marginal que levou o seu relógio e o dinheiro, deixando-a totalmente assustada por ter sido roubada pelo dia e dentro do cemitério.

Já a servidora pública Marta Regina Oliveira, afirmou que em visita ao túmulo da família, onde está enterrada sua mãe e sua avó encontrou-o quebrado e com uma pequena quantidade de maconha, ficando totalmente horrorizada e traumatizada com o que via.

A aposentada Noélia Santana, denunciou que por diversas vezes teve a sepultura da sua família assaltada. Explicou que, os castiçais de bronze foram roubados, assim como porta-retrato de bronze. Declarou ... decorrência do fato ... da família não ... qualquer enfeite, o ... menta.

Os denunciantes ... ram também que, as ... que trabalham no ... temem por suas vidas ... seqüentemente nada ... fazer para evitar a ... ses marginais que ... fazer do cemitério ... radia e o seu ganha-... sim, cobram pro... imediatas às au... competentes no ... expulsar esses ... e, consequentemente ... vigilantes no Santa ...

GERAL

Famílias ameaçadas por jagunços em Pacatuba

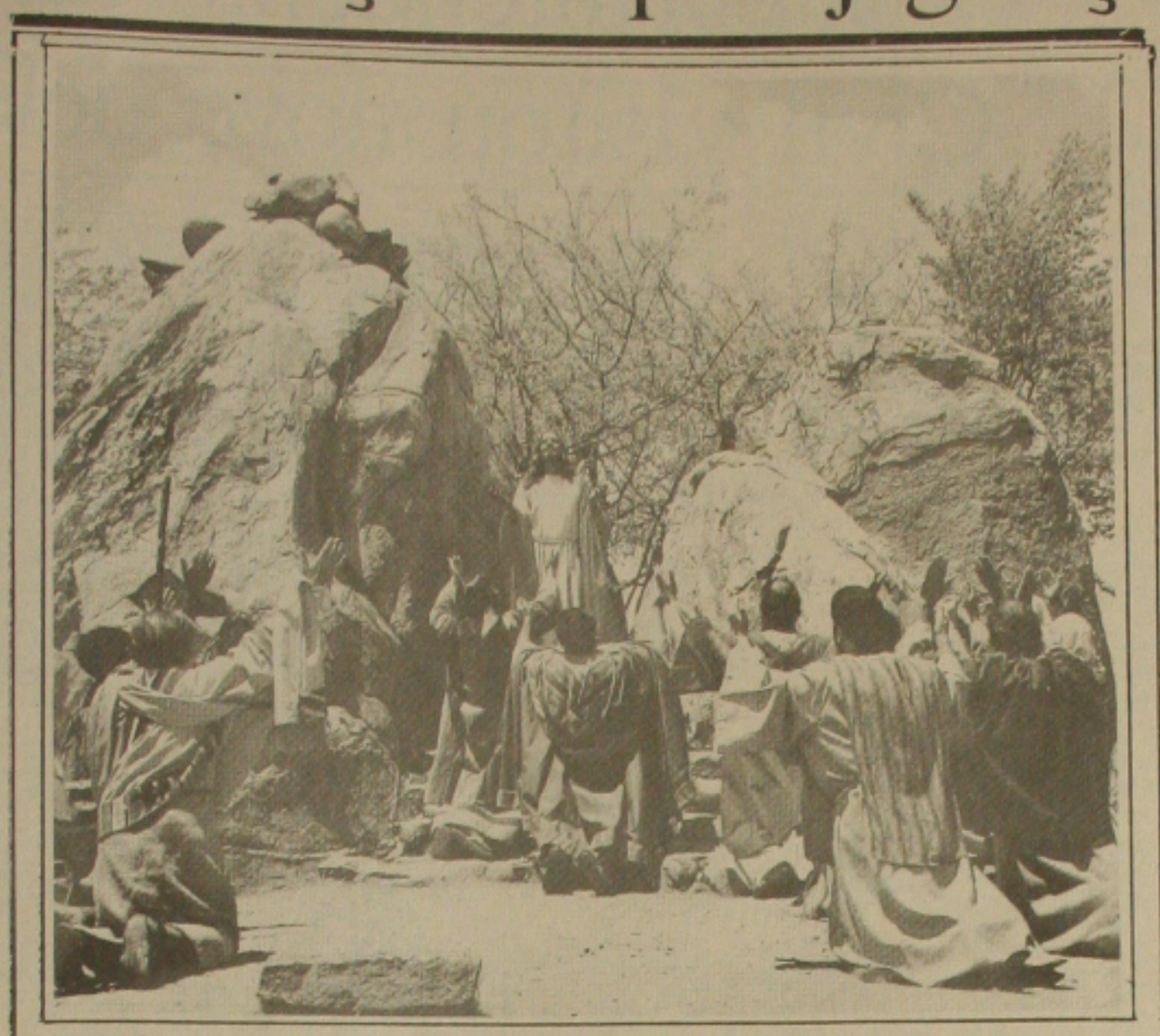

Cerca de 12 famílias estão sendo ameaçadas por jagunços numa área de terra que é extensão da Fazenda Santana dos Frades, apesar de já estarem trabalhando na área há mais de 40 anos, produzindo normalmente as suas safras de milho, feijão, frutíferas e coqueiros, conforme informação da Irmã Hermínea Chaves membro da Comissão Pastoral da Terra, da Diocese de Propriá e que está acompanhando todo o conflito desde a semana passada, quando o problema se agravou.

Diariamente os jagunços armados de espingardas, revólveres, facões, inclusive um menor armado de revólver, vão ao local, ameçando os agricultores, queimam barracos e desmoralizam as famílias moralmente, dizendo-se mandados pelo proprietário da terra, que seria o suplente de deputado, Bosco França.

Pelas informações dos agricultores o próprio Bosco França esteve no local, na semana passada acompanhado pelos capangas armadoss e ameaçou as famílias proibindo os mesmos de plantarem na área e dizendo-se proprietário da área. As informações dão conta de que o Bosco França aparece na fazenda acompanhado por um homem armado chamado Valdemar, que se diz gerente da Fazenda Santana onde existe uma destilaria, de propriedade de um senhor chamado José Passos.

Para a Irmã Hermínea que está na área, o Valdemar confirmou que havia mandado queimar, realmente, os barracos e arrancar a cerca da área, além de ter autorizado a invasão dos capangas para arrancar toda a plantação de feijão, milho, coqueiros e mangueiras, de onde as famílias se alimentavam.

As famílias já moram na região do conflito há mais de quarenta anos, muitas pessoas nasceram no local, casaram e um senhor de 86 anos, já tem netos e bisnetos nascidos na região. A área de conflito mede, aproximadamente, 400 tarefas em Lagoa Nova, situada na extensão de Santana dos Frades, em Pacatuba, junto ao Rio Poxim, entre o mar, o rio e uma região brejada.

A terra é toda acidentada, possui um morro improdutivo, tem uma área plantada e outra que não dá para plantar. Os trabalhadores dizem que a terra já foi paga pelo Governo mas a Irmã Hermínea informou que já procurou os cartórios de Pacatuba para tomar informação sobre a terra mas os cartórios ou estão fechados, permanentemente ou quando abertos não existe uma pessoa para prestar informações.

A situação está tensa. Os agricultores não vão sair da área porque não têm onde morar nem plantar e os jagunços agravaram a situação desde o início desta semana, de arma em punho o tempo inteiro. Na região, a irmã Hermínea disse que se tem a impressão de que não existe Lei e o que prevalece é a Lei do mais forte.

Postos são recuperados pela P.M.A

...entro de alguns dias, a Pre... Municipal de Aracaju, estará ...ando totalmente recuperados ...upados três Postos de Saú... ...ados nos Povoados São Jo... ... Dura e São Conrado. Os ... investidos nessas obras ...orma são provenientes do ... Municipal. Informou o se... ... de Saúde, Davis Farias, ...antando que toda a rede de ...ncia médica do município ...assando por reformas em to... ... estrutura física, sendo que ... 25 núcleos de saúde, estão ... restaurados com o dinheiro ... de um convênio firmado ... PMA, Governo do Estado e ...io da Saúde.

... caos na assistência médi... ...pitalar, que se traduz, na fal... ...eitos, de médicos, de hospi... reflexo da atual situação da ... no País. O problema se ... ainda mais quando o jogo ...mpurra-empurra", começa a ...parte do cenário. O ministro ...os médicos, que culpam o ...o, que por sua vez culpam o ...into minguado. E essa cor... ...de culpados tornou-se tão ...cada e extensa, que fica di... ...ber de quem é realmente a ...sabilidade da falha existente ... sistema. Disse o prefeito ...ton Paixão, frisando que ...ocurando reestruturar os nú... ...de saúde de forma a adap... ...as exigências da população, ...ente por entender que o ...mento médico deveria come... ...o posto do bairro.

...omente após uma profunda ... sobre a estrutura que aí ... que as soluções devem ser ...s e encaradas com serieda... ...medida do possível, disse o ... Paixão, recursos vêm sen... ...cados, no sentido de recupe... ...a a rede de assistência mé... ...com o objetivo de melhor ...r à população carente, a ...ar pelo reaparelhamento de ...osto de Saúde. Para tanto, o ...cio não vem medindo esfor... ...ra dar um atendimento mé... ...gno a todos que precisam da ...ncia hospitalar municipal. ...tou Wellington Paixão.

...ovos membros ...le Conselho ...mpossados

...esta segunda-feira o prefei... ...ington Paixão, vai empossar ...os integrantes do Conselho ...pal de Participação e De... ...imento da Comunidade ...(CMN). Os novos membros ...ndicados pelas entidades as ...pertencem. A implantação do ... a posse dos já nomeados ... por conta da Secretaria ...pal de Cultura, a qual o ...ho está vinculado. O evento ...ntecer às 11 horas no Salão ...do Palácio Ignácio Barbosa.

... Conselho criado pela Lei ...e 26 de dezembro de 1989, ...mo componentes: Manoel ...s de Jesus (Instituto Brasi... ... Tradição Orixá e Cultural - ... Sergipe); Maria Angélica ...eira Lima (Associação das ...es Negras de Sergipe); José ...io (Federação de Cultos ...asileiros e Umbandistas de ...); Antônio Francisco Bastos ...gação de Umbanda São ...; Wellington Dantas Man... ... Marques (Casa da Cultura ...rgipana); Lânia Maria Con... ...rte (secretária Municipal de ...), e Cerival Pereira (Federa... ...s Associações de Moradores ...aju - Fama).

...econhecendo a importância ...ura negra para o País e em ...ar para Aracaju, como tam... ... seu papel no contexto na... ... participando ativamente de ... processo de desenvolvimen... ...istória brasileira, o prefeito ...ton Paixão nomeou e vai ...ar os sete integrantes, que ...balhar no sentido de preser... ...ultura afro-brasileira.

Paixão de Cristo da Nova Jerusalém um espetaculo único e definitivo

Começou a ser encenado ontem, sempre às 18 horas, na cidade-teatro da Nova Jerusálem, a Paixão de Cristo, o maior espetáculo teatral ao ar livre do mundo e uma das três mais importantes atrações turísticas do Brasil, na opinião da COTAL - Confederação das Agências de Turismo da América Latina, sediada no México.

Esse insuspeito testemunho deve servir de estímulo aos brasileiros no sentido de buscarem, dentro de suas próprias fronteiras, eventos que não encontrarão em qualquer outra parte do mundo, com uma despesa bem menor e com a vantagem de fortalecer o turismo interno, uma importante e inteligente opção nesses momentos de crise que atingem o Brasil.

A NOVA JERUSÁLEM

Se problemas financeiros e outros de qualquer espécie impedem uma visita à velha, santa e verdadeira Jerusalém, a solução é ir à Nova Jerusalém, uma réplica perfeita da cidade destruída pelo romanos há 2 mil anos. Trata-se de uma cidade de pedra com 70 mil metros quadrados de área, o equivalente a um terço da área murada da cidade santa nos tempos de Jesus, com muralhas de três metros de altura, intercaladas por torres de sete metros. No seu interior, 12 perfeitos cenários, totalmente integrados à paisagem nordestina (idêntica à da Judéia), formam um complexo arquitetônico de grande beleza e servem de palcos para as cenas da Paixão. Palácios, templos e arruados, todos construídos em pedra-granito, além de lagos e formações rochosas naturais, combinam-se com a vegetação e o clima agrestes e dão ao visitante a nítida impressão de que se encontra no Oriente Médio. A Nova Jerusalém está localizada na estância hidromineral de Fazenda Nova, município do Brejo da Madre de Deus, a 184 quilômetros do Recife.

O ESPETÁCULO

A Paixão de Cristo é uma encenação móvel única no gênero em todo o mundo e que, utilizando 12 palcos-platéias, obriga o espectador a acompanhar todos os passos de Jesus, em 60 cenas de intenso realismo e beleza, promovendo, assim, uma perfeita integração entre o público e o espetáculo. Os personagens bíblicos ganham vida através da interpretação de 50 atores e 500 figurantes, todos profissionais, dirigidos por José Pimentel, que também personifica o Cristo e que, por sua criatividade, tem sido chamado de Cecil B. de Mille e Joãozinho Trinta do Nordeste. É ele, também o autor e diretor de outros grandes espetáculos ao ar livre, como "O Calvário de Frei Caneca", "Batalha dos Guararapes" e "Jesus e o Natal".

O texto é de Plínio Pacheco, idealizador e construtor da cidade-teatro e, também, coordenador geral do espetáculo e presidente da Sociedade Teatral de Fazenda Nova, uma entidade civil sem fins lucrativos e responsável pelo empreendimento.

A TECNOLOGIA

Um espetáculo de tal porte não poderia prescindir da moderna tecnologia. E ela se faz presente através de 500 caixas acústicas, dez modernissimos "tape-decks", 50 amplificadores de 1.000 Watts, mesa de som de 24 canais e outros recursos que permitem aos espectadores a perfeita audição das vozes dos atores e da trilha sonora, independentemente dos locais em que estejam localizados. Para iluminar os amplos espaços cênicos são utilizados refletores de diversos tipos, canhões de luz e equipamentos especiais para a criação de variados efeitos.

O APOIO CULTURAL

O ator/diretor José Pimentel, também diretor de Promoção, faz questão de ressaltar o apoio que a Imprensa jamais negou ao espetáculo: "sem os colegas da Imprensa jamais chegaríamos até onde chegamos". E não esquece as firmas patrocinadoras: "tem sido decisiva a colaboração da Souza Cruz, Banorte e Rede Globo Nordeste. São elas que financiam toda a parte promocional que é feita através de cartazes, "out-doors" folhetos, programas do espetáculo e veiculação de "spots" na televisão e anúncios em jornais e revistas. Também colaboraram na construção dos novos cenários e na elaboração da nova trilha sonora. E faço questão de registrar a ajuda da Center na gravação da trilha, da Liquid Carbonic Indústrias S.A. que fornece o gelo seco e da Showtécnica - Shows Pirotécnicos, de São Paulo que, com os fogos Marco Polo, é responsável pelo show pirotécnico que encerra o espetáculo. Sem essa ajuda jamais conseguiríamos fazer a Paixão", concluiu Pimentel.

OS CAMINHOS DA PAIXÃO

Fazenda Nova tem clima agradável e fica localizada 600 metros acima do nível do mar. Saindo do Recife há duas maneiras de se chegar à cidade-teatro, através da BR-232 e da PE 90, modernas rodovias pavimentadas. Para os que moram em outros Estados as opções são as BRs-316, 116, 304, 101, 235 e 110, dependendo dos pontos de origem. Aconselha-se a procura de agência de turismo de todo o Brasil, que já dispõem das informações necessárias ao perfeito atendimento do turismo que deseja fazer uma ótima viagem e desfrutar de raros momentos de lazer. Durante a Semana Santa, nas rodovias mencionadas, a Polícia Rodoviária, DER, Detran e Bptran, sob a supervisão do DNER, mantém um complexo sistema de fiscalização e orientação do tráfego, tornando bastante tranquila a viagem do turista, que encontrará bons hotéis tanto em Fazenda Nova, como em Caruaru, Taquaritinga do Norte, Gravatá, Garanhuns, Campina Grande, Recife e cidades circunvizinhas. Aconselha-se o uso dos ônibus que proporcionam uma viagem mais cômoda e despreocupada e a preços mais acessíveis.

OUTRAS ATRAÇÕES

Na passagem o visitante pode fazer uma pausa para conhecer a famosa feira de Caruaru. Em Fazenda Nova ele dispõe de outros atrativos como o Parque de Escultores Monumentais, no qual estão expostas esculturas gigantes em pedra-granito, de quatro a cinco metros, representando os tipos folclóricos do Nordeste. Em várias montanhas que abrigam cemitérios de fósseis podem ser observadas inscrições rupestres. Há, também, lojas com variado artesanato da região. Em Fazenda Nova, Caruaru e outras cidades os postos ficam permanentemente abertos, vendendo álcool e gasolina e prestando serviços. Há, ainda, serviço de correios, telefones, amplas áreas para estacionamento, locais para "camping" com todas as instalações e linhas regulares de ônibus para o Recife.

PREÇOS, DIAS E HORÁRIOS

Os interessados em assistir a Paixão de Cristo, da Nova Jerusalém, devem procurar as agências de turismo de todo o Brasil, o escritório da Sociedade Teatral de Fazenda Nova, na Rua Tupiniquins, 419, Santo Amaro, Recife, telefone 231-7821, a Empresa Pernambucana de Turismo - EMPETUR, na Av. Conde da Boa Vista, 700, Edifício lobi, telefone 231-5803, Recife, o "stand" montado no Shopping Center, em Boa Viagem e as bilheterias da Nova Jerusalém. Nesses locais poderão ser obtidas todas as informações e adquiridos os ingressos que custarão Cr$ 2.000,00 no sábado, domingo e quarta-feira, dias 23, 24 e 27 de março; Cr$ 1.500,00 na segunda e terça-feira, dias 25 e 26 de março e Cr$ 2.500,00 na quinta-feira santa, sexta-feira da Paixão e sábado da Aleluia, dias 28, 29 e 30 de março. Este ano os espetáculos serão encenados de 23 a 30 de março, do sábado que antecede o domingo de Ramos até o sábado de Aleluia. Um espetáculo completo cada noite, começando pontualmente às 18 horas.

Este ano, com a finalidade de oferecer maiores facilidades aos espectadores, a Nova Jerusalém determinou que crianças de colo não pagam e, além dos locais já citados, também colocou ingressos à venda em 40 agências do Banorte, localizadas na região metropolitana do Recife, interior do Estado de Pernambuco, Maceió, João Pessoa e Campina Grande. E, para completar, os interessados poderão adquirir os ingressos através dos cartões Credicar-Mastercard e Diners Club.

Quem nunca viu a Paixão de Cristo, da Nova Jerusalém, não deve perder a oportunidade de assistir à representação que já foi decantada em prosa e verso por emissoras de Tv e rádio do Brasil e do Exterior e por jornalistas, personalidades e turistas de todo o mundo. Quem já viu precisa ver novamente porque a Paixão este ano está muito melhor e merece como nunca o título de "a história da fé em superprodução".

Licenciamento de automóveis com placas 1 e 2 até dia 28

Termina, em todo Estado, no dia 28 do corrente mês, quinta-feira da próxima semana, o prazo para o licenciamento anual dos veículos com chapa final 1 e 2, sem multa por atrazo de licenciamento.

Os veículos com placas terminadas em 1 e 2 com siglas de Aracaju-Capital, os documentos estão à disposição dos senhores proprietários na Agência Banese do Bairro Santo Antonio, localizada na Avenida Simeão Sobral.

Para licenciar os veículos com placas do interior do Estado, os proprietários devem procurar as agências do Banese de sua cidade ou região.

Tendo em vista que o licenciamento dos veículos do Estado de Sergipe, hoje estão sendo feitos por computadores e através de todas as agências do Banese, o proprietário quando for licenciar o veículo deverá apresentar ao caixa do Banese, o documento de porte obrigatório e o IPVA devidamente pago, se for o caso de já haver efetuado o pagamento no documento de arrecadação - DAR, o modelo azul especificamente para recolhimento do IPVA e se tudo estiver pago legalmente, o proprietário receberá o novo documento devidamente licenciado para o exercício vigente.

No ato do licenciamento direto na boca do caixa do Banese, o proprietário do veículo, se houver, pagará todas as multas e demais taxas como: Seguro obrigatório e licenciamentos atrazados se for o caso, e se ainda não pagou o IPVA no Dar-modelo IV de cor azul, automaticamente pagará no próprio documento - DUT, do veículo que o proprietário receberá na hora, também devidamente licenciado.

Senac promoverá seminário para agentes de viagens

Numa promoção conjunta do Senac - Serviço Nacional de Aprendizagem Comercial, da Intertour - Operadora Turística e da Saci - Comunicação e Turismo Ltda, vai ser realizado, nos dias 8, 9 e 10 de abril, um seminário de atualização para profissionais que já atuam no setor.

Durante três dias, no auditório do Senac (Avenida Ivo do Prado) os agentes de viagens vão discutir temas e questões relacionadas com a atividade turística. O Código do Consumidor, o Turismo em Tempos de Crise e os mecanismos que podem ser utilizados para a otimização dos serviços turísticos são alguns dos temas.

Juvenal Correia, diretor da Operadora Intertour e Marcos Almeida, gerente de operações nacionais desta operadora, já confirmaram suas presenças no seminário. Os dois profissionais, de larga experiência no setor, atuam no turismo com a operação de produtos que vão desde a simples venda de passagem aérea, às mais complicadas e complexas operações internacionais de pacotes turísticos.

O diretor da Intertour, Juvenal Correia, esteve recentemente em Aracaju e manteve um encontro com os agentes de viagens locais, oportunidade em que definiu pela realização deste seminário. O Senac, que tem um programa de treinamento para o setor (só este ano já promoveu um curso para informações turísticas e agora está promovendo um treinamento para recepcionistas) aceitou promover conjuntamente o treinamento, "pela importância que este tipo de atividade representa para a qualificação de mão de obra atuante no setor de turismo em Sergipe" - segundo Mara Rúbia Barreto, diretora do Senac.

Mara informou que o Senac, através da Divisão de Formação Profissional vai promover, ainda este ano, outros cursos voltados p... ra o setor serão realizados m... dois cursos de informação tu... cas , para animador turístico e ... guia em datas que já estão s... divulgadas.

POLÍCIA

Os peritos da Unicamp voltaram a cemitério para exumar mais 3

SÃO PAULO - A equipe de peritos da Unicamp, encarregada de identificar as 1.049 ossadas encontradas em setembro do ano passado em uma vala comum em Perus, retornaram anteontem ao cemitério para exumar os corpos de três ex-militantes políticos mortos na década de 70 e enterrados com nomes falsos. As escavações foram feitas nas sepulturas 484, 486 e 487 da quadra sete, onde estariam os corpos de Sônia Maria de Moraes Angel Jones e Antonio Carlos Bicalho, ligados a Organização Ação Libertadora Nacional (ALN).

A outra escavação foi feita na sepultura 65 da quadra dois onde, segundo os livros da administração do cemitério, foi enterrado o corpo do ex-dirigente do Movimento da Libertação Popular (Molipo) Hiroaki Torigoi.

Segundo versões oficiais na época os três teriam morrido durante tiroteio com os órgãos de segurança. O fato é contestado por testemunhas, que garantem que os três foram barbaramente torturados nas dependências do Doi-Codi paulista e receberam tiros de misericórdia na cabeça.

Na sepultura 486 foram retirados duas ossadas. O crânio de uma delas apresentava uma perfuração a bala, semelhante ao ferimento descrito pelo médico-legista Harry Shibata no laudo necroscópico de Sônia Angel em 1974. Na sepultura 487 foi encontrado um crânio, cuja arcada dentária foi identificada por Suzana Lisboa, membro da Comissão de Mortos e Desaparecidos Políticos, como pertencente a Antonio Carlos Bicalho Lana.

Na sepultura 65 da quadra dois os médicos Fortunato Badan Palhares e Nelson Massini não conseguiram encontrar a aracada dentária que pertencia a Hiroaki Torigoi, morto em 1972, aos 27 anos. O dentista da família de Torigoi acompanhou a exumação, mas por falta de arcada dentária nada pode fazer para ajudar na identificação do ex-dirigente do Molipo. Nessa sepultura os legistas encontraram a parte superior de um crânio (brasquecefalo) alargado, típico de pessoas de origem asiática e um femur, perfurado a bala.

Os trabalhos de identificação dessas três ossadas deverão estar concluídos no prazo de um mês. Pela sérima vez os pais de Sônia Angel - João Luis e Cléia Moraes - participaram de exumações em Perus, tentanto localizar a filha.

O Superintendente da Polícia Civil visitou nove delegacias

O coronel Gildo Mendonça, superintendente da Polícia Civil, que assumiu o cargo na última segunda-feira vem diariamente fazendo visita de inspeção as Delegacias Metropolitanas e órgãos ligados a Secretaria.

Gildo Mendonça visitou nove delegacias, entre elas Dehoc, Derof, Primeira, Segunda, Mulher e Roubos e Furtos de Veículos - antiga Polínter. Durante as visitas ele teve um contato direto com os delegados e policiais para sentir de perto os problemas existentes que todas vem passando como também o sistema de funcionamento.

Entre os órgãos ligados a SSP, Gildo Mendonça visitou o Instituto de Identificação "Dr. Carlos Menezes" e o Instituto Médico Legal. Neste último, ele foi recebido pela drª Vânia Farias Barreto que na oportunidade fez um relato no tocante aos fornecimentos de óbitos e laudos médicos.

No Instituto de Identificação o superintendente Gildo Mendonça, conversou longamente com o perito criminal e diretor do órgão, Manoel Souza Pereira, que fa... funciona o sistema ... mento de Cédula ... dade Civil como ta... tificações de cad... tros assuntos sig...

Gildo Mendonça, diariamente visita e inspeciona delegacias

REUNIÕES

Em contato com a re... gem da Gazeta de Se... Gildo Mendonça ... todas as sextas-feiras ... manhã vai realizar ... com os delegados ... tários juntamente ... denador de Assuntos ... do Interior, coronel ... rino Batinga de ... Manoel Souza Pereira ... tor do Instituto de ... ção e Adelino, diretor ... tituto de Criminalística.

Na sexta-feira última ... teceu a primeira ... onde foram abordados ... assuntos que trans... durante a semana e ... foi traçado um esquema ... trabalho que está sendo ... cutado neste fim de ...

Em Livramento e Uruguaiana são presos um casal e 2 assaltantes

PORTO ALEGRE - Somente depois de encerrada a temporada de verão a polícia gaúcha conseguiu prender dois casais de assaltantes que agiam na fronteira oeste, roubando turistas argentinos que buscavam as praias brasileiras. Eles foram detidos numa ação conjunta da Brigada Militar e da Polícia Civil numa barreira montada entre Livramento e Uruguaiana. O chefe do grupo foi identificado como Rivadalva dos Santos Lea, de 31 anos, que comandava a Carlos Roberto mena Barreto, de 29, e as irmãs Ana e Rita Alvarez dos Santos.

O grupo assumiu a autoria de todos os assaltos realizados na BR-158 entre Livramento e São Gabriel durante o verão, num total de seis. Em poder dos ladrões a polícia conseguiu recuperar dólares e austrais que eram tomados dos turistas ameaçados por armas de grosso calibre e de dentro de um Passat branco que também foi apreendido. Com os bandidos os policiais encontraram uma escopeta de cano serrado, um revólvere calibre 38 e também um carro Monza que estava na casa de Rivadalva.

O último assalto ocorreu na quarta-feira quando a quadrilha atacou um veículo argentino entre São Gabriel e Rosário do Sul, levando 400 mil austrais.

Espancou barbaramente a esposa e terminou em cana

O indivíduo Joel Rodrigues, depois de ingerir bebidas alcóolicas resolveu chegar em sua residência e aprontar a maior confusão e inclusive espancando barbaramente a sua própria esposa Maria Iracilda Santos, 24 anos.

O fato aconteceu na noite de anteontem por volta das 21h30min., quando Maria Iracilda, residente à Rua L, número 02, situada no Jardim Atlântico - Atalaia Velha, estava em casa e recebeu o seu companheiro embriagado Joel Rodrigues. A vítima ao perguntar se o mesmo tinha dinheiro para fazer a feira, teve logo como resposta os tapas e empurrões, deixando-a com vários hematomas e escoriações por toda parte do corpo.

Maria Iracilda foi socorrida por populares e levada ao Hospital Pronto Socorro Dr. Augusto Leite, onde de imediato foi atendida, entretanto, permanece em estado de observação, devido ao adiantado estado de gravidez. Segundo informações, Iracilda está com cinco meses gestante e devido as pancadas que recebeu sentiu fortes dores na barriga.

O caso até ontem não tinha sido levado ao conhecimento da polícia, entretanto, o policial civil Cirilo vai encaminhar a ocorrência policial para a Superintendência da Polícia Civil, para de lá ser comunicado a Delegacia da Mulher, a fim de ser instaurado o inquérito policial por crime de Lesões Corporais.

Familiares da vítima vão ... Ordem dos Advogados de S...

Revoltados com o descaso da polícia na elucidação do homicídio ocorrido no último domingo em via pública do Conjunto Castelo Branco, familiares da vítima de José Antonio Monteiro, 28 anos, estão dispostos a levar ao conhecimento da Ordem dos Advogado do Brasil seção de Sergipe.

José Antonio Monteiro foi assassinado com quatro tiros disparados a queima roupa pelo indivíduo Jorge Eduardo Resende dos Santos, que se encontra foragido. O crime foi cometido por vingança já que poucos dias antes do delito a vítima e o criminoso andaram trocando tapas, na porta da namorada do primeiro.

Jorge Eduardo por levar desvantagem na briga prometeu vingar, quando no domingo por volta das 9:00 horas, sabendo que José Antonio Monteiro, que ... Rua Riachão, 1.2... Cirurgia, estava ... à casa da namorada ... esperá-lo na entrada ... Junto Castelo Branco.

Um outro caso que ... os familiares da vítima ... demora do corpo ... do local. Ele perm... mais de três horas ... quente causando ... mento aos transeuntes ... por ali passavam. O ... mente foi removido ... Instituto Médico Legal ... depois de muita ... mília, que agora ... mência à Justiça.

Por outro lado ... Eduardo é ... Sergiguarda e ... firma para ... A arma deverá ... pelo delegado ... está apurando o ...

Informações do Cel. Airton serão dadas pelo Secretário

RIO - O governador Leonel Brizola divulgou através de seu assessor de imprensa, Fernando Brito, que as informações a respeito do comandante do Regimento de Polícia Montada, coronel Airton Sotto Maior Quaresma Filho, devem ser dadas pelo secretário da Polícia Militar, coronel Carlos Magno Nazareth Cerqueira, uma vez que é dele a atribuição de nomear os comandantes dos batalhões.

Segundo Fernando Brito, o governador lamentou que o Globo tenha deixado de registrar as informações sobre o "suposto passado do coronel Quresma", quando, há cerca de um ano, ele foi nomeado pelo ex-secretário de Polícia Militar, coronel Manoel Elysio dos Santos Filho, comandante do 17º PBM (Ilha do Governador). Brito acrescentou que a nomeação do coronel Quaresma para o 17º BPM foi o primeiro posto de comando assumido pelo militar durante sua carreira na PM.

Em relação a acusação do professor de natação Rômulo Noronha de Albuquerque de que teria sido torturado, no Instituto Penal Cândido Mendes, na Ilha Grande, pelo atual subchefe do Gabinete Militar do Governo, major Heleno de Almeida Barbosa, Fernando Brito informou que a acusação fora feita durante o último Governo Brizola no Rio - quando o major Heleno era ajudante de ordens do governador - e que, na época, não se verificou a procedência das acusações. Quando Rômulo esteve na Ilha Grande, na década de 70, o major Heleno fazia o policiamento externo do presídio.

Foi cobrar uma dívida sa... esfaqueado parando no PS

Ao tentar cobrar uma dívida a um tal de Milton, o cidadão José dos Santos, 36 anos, quase perde a vida. Ele foi esfaqueado na barriga sendo levado às pressas para o Hospital Pronto Socorro Dr. Augusto Leite, por populares.

A tentativa de homicídio aconteceu por volta das 15:00 horas da última quinta-feira em via pública do Bairro Siqueira Campos, quando José dos Santos, residente no conjunto Agamenon Magalhães, resolveu cobrar um dinheiro que seu colega de trabalho Joel, devia a alguns meses.

Durante a cobrança, houve troca de ofensas e até empurrões, foi ... Joel puxou de uma ... estava na cintura ... car o crime. Após ... Joel foi até a sua ... arrumou alguma ... pegou rumo ignorado.

Quanto a vítima ... Santos assim ... da no Hospital ... do ao Centro C... se submeteu a uma ... operação. Por sua ... miliares da vítima ... postos a levar ... cimento da polícia ... seja instaurado ... Policial, pela De... pecial de Roubos ... Derof, responsável ... a onde ocorreu ...

Sepultamento de menor estuprada foi com manifestação de protesto

SÃO PAULO - Uma grande manifestação de protesto marcou o sepultamento na zona norte da capital, da estudante de 1º grau Crisiene Aparecida Santana, 14 anos. Crisiene foi estuprada e morta por estrangulamento na madrugada de anteontem no interior de um posto de saúde abandonado, na Rua Padre Marcos Simoni, 700, na Vila Gustavo, zona norte. Os moradores do bairro invadiram na manhã de ontem o prédio onde aconteceu o crime e interditaram a rua, portando faixas exigindo justiça. Um vigia do prédio, suspeito do assassinato, foi preso pela polícia, mas até o início da noite nada tinha sido provado contra ele.

Crisiene cursava o primeiro grau no período noturno na Escola Municipal Davi Eugênio dos Santos, próximo ao local do crime.

Anteontem a noite, sem qualquer explicação, ela pediu para sair mais cedo da aula e teria mudado de caminho até sua residência, na Rua Laranja do Sul, 59, Vila Gustavo, por estar sozinha.

Possivelmente no caminho, foi agarrada e arrastada para o interior do Posto de Saúde abandonado, onde foi violentada e depois esganada. O corpo de Crisiene foi encontrado de manhã.

Saque de carga dá em tapa e duas mil galinhas somem

BELO HORIZONTE - Centenas de moradores da Favela Vila Sumaré, na zona norte de Belo Horizonte, brigaram no tapa para furtar galinhas, durante o saque a uma carga acidentada no anel rodoviário da capital, ma manhã de anteontem. O caminhão IQ 3528, de Pará de Minas, levava 3,8 mil galinhas de uma granja daquela cidade para Santa Luzia ... do derrapou, bateu num poste e tombou na BR-262. O motorista Abenoni Januário, de 47 anos, nada sofreu, mas viu a corrida das pessoas que brigavam para tentar levar o menor número de galinhas possível.

Esse é o terceiro saque a carga de alimentos na BR-262, no anel rodoviário de Belo Horizonte, em duas semanas ...

Acidente de trânsito le... dois ao Hospital P. Soc...

Com diversos ferimentos pelo corpo e suspeita de fraturas, deram entrada no Hospital Pronto Socorro Dr. Augusto Leite, nas últimas 24 horas, por acidente de trânsito, Antonio Ferreira Santos, 49 anos e Josiene Lima dos Santos, 18 anos.

A primeira vítima a dar entrada no Hospital foi Josiene ... Ela colidiu ... contra o Chevette ... não identificado ... fegava por uma ... centro da cidade ... Josiene Lima ... corrida por ... portada na ... Prefeitura ... ao dar entrada ... constatado ...

Partido Socialista Brasileiro foi ao STF motivo Pena de Morte

BRASÍLIA - O Partido Socialista Brasileiro (PSB) quer evitar que seja colocada em votação a emenda constitucional de autoria do deputado Amaral Netto (PDS-RJ), que prevê a instituição da pena de morte. Para isso, entrou junto ao Supremo Tribunal Federal (STF) com uma ação direta de inconstitucionalidade da emenda.

Na justificativa para a ação, o PSB se respalda no inciso IV, parágrafo 4º artigo 6º da Constituição, que determina não ser alvo de delibração emenda tendente a abolição ... viduais. Também se prende ao inciso XLVII, letra "A", do artigo 5º da carta magna, segundo o qual "não haverá pena de morte, salvo em caso de guerra declarada".

A emenda de Amaral Netto, que prevê a pena capital para autores de roubo, sequestro e estupro, seguidos de morte da vítima, foi apresentada um mês após a promulgação da Constituição, em 5 de outubro de 1988, e ficou engavetada até o fim do ano passado, quando Amaral Netto resolveu acrescentar a ela o condicionamento de um plebisci...

FUGASE

Três partidas, darão andamento neste domingo pela manhã no campo do Vigésimo Otávio Batalhão de Caçadores ao Campeonato de futebol, organizado pela Fundação de Garantia aos Atletas de Sergipe.

A ordem dos jogos para este domingo será a seguinte: 1º jogo - Esperança x Jornal da Manhã; 2º jogo - Farmácia Vitória x Asa.

BRAGANTINO

Rio, (AG) - O Bragantino, um dos líderes e o único invicto no Brasileiro, enfrenta o último colocado, o Sport, hoje à tarde, no estádio da Ilha do Retiro. Mas justamente por ter como adversário o time de pior campanha, o técnico Carlos Alberto Parreira está preocupado. Ele alertou seus jogadores para a necessidade de a equipe jogar com seriedade.

FLAMENGO

Rio, (AG) - Jogar contra o Flamengo - clube no qual se consagrou - pode não ser ainda uma rotina para Bebeto, mas sua reação se compara a emoção de jogar contra qualquer outro adversário, apesar das boas recordações que ainda guarda de seus tempos na Gávea. Boas recordações, insiste ele em dizer, dos companheiros, da torcida e de uns poucos dirigentes.

VASCO

Rio, (AG) - As últimas atuações do Vasco no Campeonato Brasileiro e na Copa do Brasil deram a comissão técnica do Flamengo a certeza de que o adversário não tem uma boa defesa, principalmente no miolo da zaga, onde Ronaldo tem falhado seguidamente. Os laterais França e Eduardo, na opinião de Heron Ricardo, auxiliar do técnico Vanderlei, também não estão em boa forma física.

FLUMINENSE

Porto Alegre, (AG) - Mesmo sem a presença de Renato que se machucado no coletivo de anteontem, o Fluminense enfrentará o Internacional com a superioridade natural de um líder. Gilson Nunes iniciou tranqüilo o treino no campo suplementar do Grêmio, no Cristal e revelou que contará com a grande maioria dos jogadores titulares na partida.

BOTAFOGO

Rio, (AG) - Até parecia um Botafogo x Santos dos tempos em que Garrincha e Pelé, coadjuvados por outros grandes craques, encantavam o público com exibições inesquecíveis. E quando um ou outro jogava bem, Botafogo ou Santos vencia com facilidade. Nenhum dos dois estavam em campo ontem, mas o Santos, com um futebol envolvente, deu um show.

Independente quer brilhar na T. Brasil

O elenco de futebol de salão do Independente Esporte Clube da cidade de Itabaiana, treina quase diariamente, visando a Taça Brasil de Clubes Campeões. Categoria principal. O treinador Gustinho que no passado brilhou no time de profissionais da Associação Olímpica Itabaiana, afirmou que o Independente tem todas condições para brilhar na Taça Brasil a realizar-se no período de 25 a 31 deste mês na cidade Feira de Santana (BA).

O treinador Gustinho que na temporada passada foi considerado o melhor treinador do futebol de salão sergipano, inclusive ganhando a Bola de Ouro Piazza a exemplo de alguns de seus comandados, viagem da delegação do Independente com destino a cidade de Feira de Santana, dar-se-á às primeiras horas da próxima segunda-feira em condução especial.

AUSENTE

O presidente da Federação Serrana de Futebol de Salão, desportista Renan Tavares, poderá assistir a abertura da Taça Brasil de Clubes Campeões, seguindo com o seu vice-presidente advogado Manoel Diniz, em carro particular. Renan Tavares, está torcendo por um sucesso do representante sergipano na Taça Brasil que se inicia na próxima segunda-feira na cidade baiana de Feira de Santana.

Quadrangular de veteranos no Rosa Elze

Um quadrangular de futebol será disputado hoje pela manhã, no campo do conjunto Eduardo Gomes com a participação de aquatro equipe, sendo elas, Sergipe, Atlético, Visconde de Maracaju e Esporte Sportivo Agmenon Magalhães. O desportista Almiro de Oliveira que além de ser um dos coordenadores do Torneio, será árbito de todos os jogos, informou a reportagem que um grande público deverá comparecer ao local de competição.

Ao vencedor do Torneio Quadrangular de Veteranos, caberá o troféu que leva o nome do presidente da Associação dos Moradores do Conjunto Eduardo Gomes, Hamilton Rocha. Após o término do Torneio atletas e dirigentes dass equipes participantes, vão participar de uma cervejada que será oferecida pelo desportista Hamilton Rocha.

Com ingressos mais baratos um bom público vai comparecer ao Antônio Carlos Valadares, em Maruim.

Confiança contra o Itaperuna

Proletários na luta pela 1ª vitória

O Dragão tenta uma vitória contra o Itaperuna.

O Confiança entrenta esta tarde, o Itaperuna no Batistão, mas de olho no jogo de terça-feira contra o Estanciano. É que para o time proletário, o certame de interesse agora é o regional. O time luta pelo bicampeonato e o Brasileiro será apenas para cumprir tabela. A verdade é que o Campeonato Brasileiro foi para o Confiança um verdadeiro fracasso. Tecnicamente a equipe ocupa a lanterninha da competição, com a mais fraca campanha de um timpe sergipano em competição nacional. Financeiramente vem acumulando prejuízos e os próprios dirigentes torcem para que chegue o último jogo para se verem livres da competição e se dedicarem integralmente à competição estadual.

A verdade é que esta tarde sem muita motivação o Confiança vai entrar em campo para tentar a primeira vitória. O time vai enfrentar uma equipe de igual nível, mas que está numa melhor posição na tabela. No entanto são equipes que se igualam dentro de campo e embora o Confiança tenha perdido o jogo em Itaperuna reúne condições de vencer a partida hoje em Aracaju. O treinador Alberto Menezes não contará com alguns titulares. Edi foi liberado pela comissão técnica. Batista recebeu o terceiro cartão amarelo e fica fora do jogo. "Nas demais posições ele pretende manter o time que venceu quarta-feira o Lagarto, pelo campeonato sergipano.

DEFINIDO

Ontem Alberto Menezes fez uma recreação pela manhã e confirmou a equipe. O Confiança jogará com: Wellington, Araujo, Marquinhos, Malvina e Pedrinho. Pimenta, Paulinho e Quinha; Audair, Gilvan e Valdson. A grande motivação dos proletários para essa partida é a de pelo menos conseguir uma vitória e encerrar a campanha no Brasileiro com mais alguns pontos que os quatro que soma no momento.

Após o jogo de hoje o time será liberado mas a reapresentação fica marcada para amanhã da segunda-feira, pois na terça-feira, o time proletário terá um difícil compromisso no campeonato sergipano enfrentando o Estanciano pelo campeonato sergipano.

Itabaiana vai pegar o União modificado

Se o Itabaiana entrar em campo hoje pensando que vai encontrar moleza contra o União, pode se dar mal. O treinador Dimas do União já pode nessa partida contar com alguns atletas que foram contratados, mas não tiveram oportunidade de estrear no último jogo. De certa forma o União hoje será uma equipe modificada e com condições de se apresentar bem melhor que domingo. Para Dimas a goleada foi um acidente de percurso, hoje a equipe pode se reabilitar. Mesmo jogando fora de casa, o União pode conseguir um bom resultado. Foi o que afirmou durante toda semana o treinador Dimas.

A equipe fez um coletivo apronto na sexta feira e ontem, em Propriá a equipe voltou a se movimentar. O treinador fez uma recreação e dessa forma deixando o time definido. O União começa a jogar com Cicero, Cesar, Bal, Celso, e Betume; Delei, Fábio, Fabinho e Ailton; Marcelo e Nado. No Itabaiana, o treinador Ariston Dias lança uma novidade. O extrema Cacau tem condições de jogo e estreará contra o União. O Itabaiana empatou na partida de estréia contra o Olímpico, um resultado que não estava nos planos do treinador. Para hoje, jogando dentro de casa a equipe que passa por uma modificação na sua estrutura tem condições de vencer. Os treinos durante a semana foram intensivos e a equipe ficou definido após o coletivo de sexta-feira. O Itabaiana vai formar assim: Renan, Edson, Bado, Ameu e Itaparica; Orlando, Mário, Vitor e Boguito; Regis Pedro Costa e Cacau.

Sergipe tenta outra vitória no campeonato

Motivado com a goleada de domingo contra a União, o Sergipe vai hoje a cidade de Maruim para enfrentar no Estádio Antônio Carlos Valadares a equipe do Maruinense. Será um jogo difícil todos sabem, mas o treinador Mitermaia procura transmitir ao elenco um certo otimismo afirmando que o time pode conseguiir um bom resultado em Maruim e continuar sua caminhada em busca do título. A equipe ao contrário do primeiro jogo vai jogar com um grande reforço, o meia Baianinho marca sua volta ao time rubro, de uma contusão que o afastou dos gramados há vários jogos. Segundo o próprio jogador existe muita motivação para essa partida.

Baianinho que vibrou com a vitória contra o União afirmou que espera contribuir hoje para uma boa vitória do Sergipe. O atleta afirma que o Maruinense é uma equipe muito mais experiente que o União Conta com excelentes jogadores, mas o Sergipe vem bem na competição e a prova disso foi a vitória de domingo por 5x0. Para Mitermaia Chagas, a equipe pode não fazer os gols que marcou domingo. No entanto se conseguir vencer por 1x0, já é um bom resultado, mesmo porque a equipe vai jogar fora dos seus domínios. O grande trunfo de Mitermaia é que ele conhece o time do Maruinense, sabe como a equipe joga e tem condições de anular os pontos fortes do adversário.

OUTRA VITÓRIA

O Maruinense foi a exemplo do Sergipe uma equipe que estreou domingo com uma vitória. O time está motivado e apesar de não poder contar com o lateral Edilson, expulso na partida inaugural, o treinador Juan Celly já tem o substituto. O treinador no entanto conta com alguns problemas em outras posições. O Maruinense fez um coletivo na sexta feira e ontem Juan Celly comandou a recreação. A equipe está motivada e conta com a experiência de atletas como Nilson, Zé Carlos, Geovane.

O centroavante Souza apesar dos problemas criados durante a semana conseguiu acertar os ponteiros com os dirigentes e tem presença assegurada no jogo de hoje. No banco de reserva um duelo entre duas escolas de treinadores diferentes. Pelo Sergipe o dinâmico Mitermaia Chagas, que apesar do seu trabalho não conquistou ainda um título de futebol sergipano. Do outro lado, o experiente e Veterano Juan Celly, com papão de títulos. Lécio Barnardo será o juiz da partida.

FICHA TÉCNICA

Jogo: Maruinense x Sergipe

Local: Estádio Antônio Carlos Valadares

Equipes: Maruinense: Waldemar; Pedro Aruba, Isaias, Adilson Pernambucano e Adilson; Geovane, Zé Carlos e Nilson Hora; Jorge, Zé Raimundo e Nael. Sergipe: Dilson, Agnaldo, Luis Dias, Denilson e Alex; Sandoval, Baianinho e Elenilson; Tuica, Léniton e Carlinhos.

Lagarto busca reabilitação

O Lagarto estréia no seu primeiro jogo no campeonato contra o Confiança na quarta-feira. Uma derrota que não estava nos planos dos atletas e dirigentes do Lagarto e motivada principalmente pela fraca atuação de Sidrack Marinho. Até hoje os lagartenses não esquecem o "penalte" marcado no início da partida, um lance característico de bola na mão. Do outro lado um lance idêntico e Sidrack deixou passar. Foi uma arbitragem que não agradou aos lagartenses. Hoje no entanto a equipe vai enfrentar ao incógnito time do Estanciano. O treinador Luis Pondé pretende manter a mesma equipe do jogo de estréia e quer tirar proveito do fato de jogar mais uma vez dentro de casa.

No Estanciano o treinador Cacau está formando uma equipe a toque de caixa. Mesmo assim foram contratados bons jogadores e Cacau espera conseguir uma vitória na partida de estréia. O time não está definido, mas Cacau está confiante numa boa apresentação.

AMADENSE X OLÍMPICO

Finalmente as equipes do Amadense e do Olímpico fazem o quarto jogo desta segunda rodada. Sem dúvida alguma é o jogo mais fraco da rodada. Vai reunir duas equipes com características de amadores, mas deve agradar ao torcedor de Tobias Barreto. O Amadense dono da casa foi infeliz o jogo de estréia, ao perder com um gol contra aos 45 do segundo tempo. O Olímpico ao contrário se saiu bem na estréia empatando com o Itabaiana. Será um jogo que deve levar muito torcedor ao breieirão em Tobias Barreto.

ESPORTE AMADOR

INDEFINIDO

Sem qualquer definição ainda está o orgão que deverá assumir o esporte amador, antes subordinada a Secretaria do Estar Social e Trabalho. Não se sabe se será uma Sub-Secretaria ou mesmo uma Divisão anexa a Secretaria da Educação.

CANUTO

Quem será homenageado hoje à noite por desportistas do povoado Bita, município de Nossa Senhora do Socorro, é o abnegado é o radialista Euzebio Costa, o "Portugues".

FUGASE

Sob o comando do veterano desportista Aldemário Maynard Dias, o "Cafuringa", prossegue com sucesso, o Campeonato de futebol, organizado pela Fundação de Garantia aos Atletaas de Sergipe-FUGASE, cujos jogos estão sendo realizados no campo do Vigesimo Otavo Batalhão de Caçadores.

CONVIDANDO

O ex-goleiro El Carlos, Assessor do prefeito Edson Luiz em Nosso Senhora do Socorro, está convidando e ao mesmo tempo desafiando o time de futebol soçaite da ACDS para jogar nos próximos dias contra o quadro da Prefeitura local. El Carlos, prefere que a partida seja realizada numa sexta-feira à noite, no campo que fica às margens da entrada de Nossa Senhora do Socorro. Tá vendo Maciel Gomes?

TRABALHANDO

O esporte e o social, esta será a principal meta da nova diretoria do Clube dos Sargentos e Sub-Tenentes da Polícia Militar de Sergipe que foi empossada dias passados pelo Comandante Joseluci Prudente. O 3º Sargento João Ramilo dos Santos, é o presidente, o Diretor Social é o Sargento Raimundo Vieira Rocha, enquanto que o também Sargento Murilo José dos Santos, é o responsável pelo esporte e lazer. A diretoria recém empossada já está trabalhando.

ELEIÇÕES

Acontecerão na próxima terça-feira à noite, às eleições de diretoria da Federação Sergipna de Tênis de Campo. Somente a chapa encabeçada por Francisco Boaventura, concorrerá ao pleito.

CARMÓPOLIS

Petroleiro da área de Carmópolis, disputarão um Torneio de futebol de salão para homenagear o desportista José Hélio da Silva o "Zé Helhão". Há quem afirme que Zé Helhão, receberá dentro em breve um título de cidadão de Carmópolis.

FREIRE E SILVA

Na Ilha, o time de Veteranos do Freire e Silva da cidade de Boquim que no seu último compromisso dentro de casa perdeu para o timão da ACDS.

Joel Batalha

UM É BOM
DOIS SÓ A JORNAL

RÁDIO JORNAL AM E FM JORNAL
Duas Campeãs do Troféu Marconi
Líderes da Mídia Eletrônica

Dia 27 de março na sede da Associação Comercial do Rio de Janeiro a Rádio Jornal AM e a FM Jornal estarão recebendo em noite de gala, dois troféus por terem sido escolhidas as duas emissoras líderes da mídia eletrônica, através de pesquisa realizada entre as 120 maiores agências de propaganda do país. O Troféu Marconi é a mais importante premiação a nível nacional, oferecida aos melhores e maiores do rádio brasileiro. A escolha recaiu na Jornal AM e FM Jornal pelo fato destas emissoras serem as primeiras em audiência, terem a melhor qualificação de ouvintes e maior penetração em todo o Estado. Deve-se ressaltar que no Brasil somente a Jornal receberá dois troféus, como campeã em AM e FM. É mole ou quer mais.

FM 98.1 MHZ

AM 540 KHZ

RÁDIO JORNAL AM/FM
PRÊMIO
NACIONAL DE COMUNICAÇÃO

TELEVISÃO

Programação de TV

DOMINGO

APERIPÊ – CANAL 2

5h. Padrão a Cores
0h. Repórter Rural
0h. Missa ao Vivo
0h. Palavras de Vida
5h. As Aventuras do Maneco
h. Universidade Aber-
5h. Globo Ciencias
5h. Futebol de Domin-
0h. Stadium
0h. Os Segredos do po
0h. Musical Especial
0h. Artes da Cura
0h. Intervalo
0h. Canal Jazz
0h. Repórter Esportivo
30h. Opinião Pública
0h. Mesa Redonda
0h. Encerramento da issora

V SERGIPE CANAL 4

50h. Santa Missa em u Lar
40h. Globo Ecologia
00h. Globo Rural
00h. Lassie – Raizes
30h. Tal Pai Tal Filho - tando Para Subir
55h. Herói por Acaso - uas Agitadas
20h. Anjos da Lei – squisar e Destruir
0h. Alf. O E Teimoso - zinho Outra Vez
45h. Disneylândia – luga-se um Pato
15h. Grande Prêmio do rasil
50h. Domingão do austão
00h. Os Trapalhões
00h. Fantástico
00h. Gols do Fantástico
20h. Esporte Espetacu-r
15h. Domingo Maior - aços de Ternura
00h. Encerramento Pre-isto

TV ATALAIA CANAL 8

45h. Missa
30h. Desenhos
00h. Caminhoneiro hell
30h. Show de Notícias
00h. Cinedisney
0h. O Ursinho Puff
30h. Chaves
00h. Prog. Silvio Santos
00h. Sessão das Dez
00h. Sessão das Dez aprise

TV JORNAL CANAL 13

00h. Cometa Alegria
00h. Futebol de Salão
00h. Manchete Rural
00h. Esporte e Ação
00h. Esportissimo
00h. Acredite se Quiser
00h. Especial Madonna
00h. Domingo no Ci-ema
55h. Programa de Do-hingo
25h. Jornal da Manche-- Edição de Domingo
55h. Show de Gols
10h. Free Jazz
10h. Toque de Bola
00h. Primeira Classe

SEGUNDA FEIRA

TV APERIPÊ CANAL 2

06:30h. Padrão a Cores
07:00h. Telecurso 2º Grau
08:00h. Ra-Tim-Bum
08:30h. As Aventuras do Tio Maneco
08:45h. Documentário Dirigido
09:15h. Stadium
09:55h. Gente do Esporte
10:00h. I Love You
10:30h. Nosso Mundo Paisagens e Gentes
11:00h. Jornal Rede Brasil Tarde
11:30h. Ta-Tim-Bum
12:00h. As Aventuras do Tio Maneco
12:15h. Revistinha
13:00h. Recuperação Paralela.
13:30h. Qualificação Profissional
14:00h. Documentário Dirigido
14:30h. I Love You
15:00h. Sem Censura
18:00h. Esporte Por Esporte
18:15h. A Escalada do Homem
19:10h. Tempo de Esporte
19:25h. Jornal do Congresso
20:30h. Jornal Rede Brasil Noite
21:00h. Série Cultural
22:00h. Roda Viva
23:30h. Dinheiro Vivo
23:50h. Encerramento

TV SERGIPE CANAL 4

06:30h. Telecurso 2º Grau
06:45h. Telecurso 2º Grau
07:00h. Bom Dia Brasil
07:30h. Bom Dia Sergipe
08:00h. Xou da Xuxa
12:35h. Sergipe Notícias 1ª Edição
12:53h. Globo Esporte - Local
13:10h. Jornal Hoje
13:35h. Vale a Pena Ver de Novo - Top Model
14:30h. Sessão da Tarde – Os Heróis Não Tem Idade
16:30h. Space Cop – O Primeiro Amor é Inesquecível
17:05h. Bicrossers - Flor Carnivora
17:35h. Escolinha do Professor Raimundo
18:00h. Barriga de Aluguel
18:50h. Lua Cheia de Amor
19:45h. Sergipe Notícias 2º Edição
20:00h. Jornal Nacional
20:30h. Meu Bem Meu Mal
21:30h. Araponga
22:55h. Oscar 91
02:20h. Jornal da Globo
02:50h. Cine Clube - Jogos de Paixões

TV ATALAIA CANAL 8

07:10h. Despertar da Fé
07:30h. Desenhos
08:00h. Sessão Desenho - Pica Pau
08:30h. Tom e Jerry
09:00h. Turma do Pernalonga
09:30h. Ducktalles
10:00h. Mariane
12:35h. Atalaia nos Esportes
13:00h. Chaves
13:30h. Show Maravilha
15:00h. Novela – A Justiça de Deus
16:00h. Novela – A Vingança
17:30h. Alô Doçura
17:30h. TV Aventura – Super Boy
18:00h. TV Série – História do Crime
19:00h. TJ Cidade
19:27h. Economia Popular
19:30h. TJ Brasil
20:00h. Brasileiros e Brasileiras
21:00h. Alô Doçura
21:30h. Cinema em Casa – Jogo Bruto
23:40h. Jô Soares Onze e Meia
00:40h. T.J. Internacional
00:55h. T.J. Brasil - Resumo
01:10h. Expressão Nacional

TV JORNAL CANAL 13

07:30h. Brasília
08:00h. Cometa Alegria
12:23h. Manchete Esportiva - 1º Tempo
12:45h. Jornal da Manchete – Edição da Tarde
13:20h. Clube da Criança
17:20h. Sessão Super Heróis
18:55h. Repórter Jornal
19:10h. Manchete Esportiva - 2º Tempo
19:30h. Corpo Santo
20:30h. Jornal da Manchete - 1ª Edição
21:30h. Ana Raio/Zé Trovão
22:30h. As Bruxas
23:30h. Noite e Dia
00:15h. Chip's

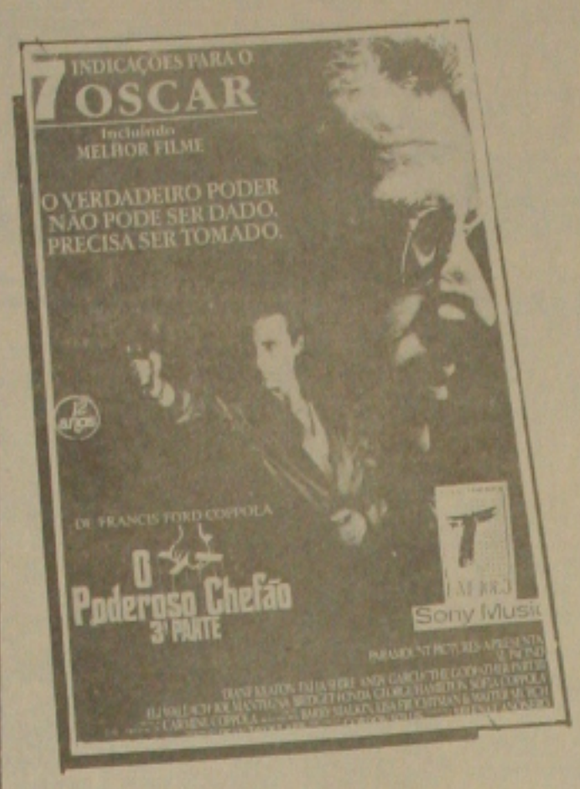

OSCAR 91

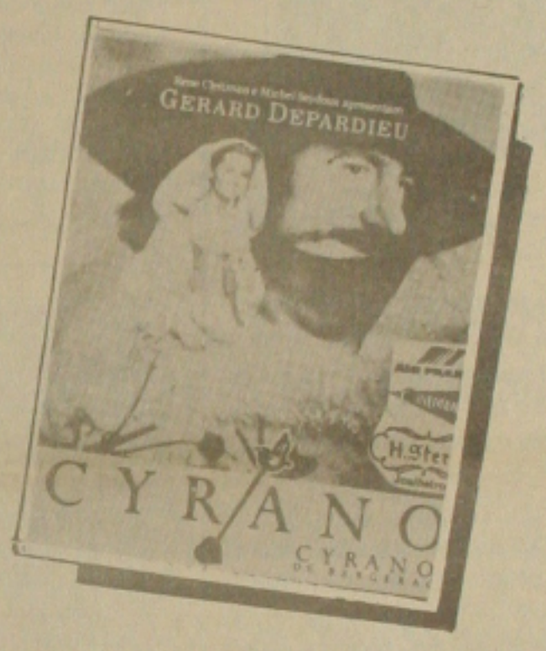

Um dos mais esperados e concorridos acontecimentos do meio cinematográfico, a cerimônia de entrega do Oscar, realizada há 63 anos pela Academia de Artes e Ciências Cinematográficas de Hollywood, acontecerá nesta segunda-feira, dia 25, no Shrine Auditorium, em Los Angeles, e será exibida pela Rede Globo com narração de Dóris Giesse, comentários de Maurício Kubrusly e tradução de Elizabeth Hart.

Um dos mais populares comediantes americanos, Billy Cristal, será o apresentador da cerimônia, cujo tema é o centenário da película cinematográfica. Bob Hope fará uma apresentação especial, Gregory Peck será um dos apresentadores, Mirna Loy e Sofia Loren ganharão Prêmios Honorários da Academia. Mas a grande expectativa incide, sem dúvida, sobre aqueles que levarão a disputada estatueta para casa e o grande frisson gira em torno de Dança com Lobos (Dances With Wolves), Western que recebeu 12 indicações, com Kevin Costner à frente.

Os indicados para o Oscar 91 são:

Melhor Filme: Tempo de Despertar (Awakenings); Dança com Lobos (Dances With Woles); Ghost – Do Outro Lado da Vida (Ghost); O Poderoso Chefão – 3ª Parte (The Godfather – Part III); Os Bons Companheiros (Goodfellas).

Melhor Diretor: Kevin Costner (Dança com Lobos); Francis Ford Coppola (O Poderoso Chefão – 3ª Parte); Martin Scorcese (Os Bons Companheiros); Stephen Frears (The Grifters); Barbet Schroeder (O Reverso da Fortuna).

Melhor Ator: Kevin Costner (Dança com Lobos); Robert de Niro (Tempo de Despertar); Gérard Dépardieu (Cyrano de Bergerac); Richard Harris (The Field); Jeremy Irons (O Reverso da Fortuna).

Melhor Atriz: Kathy Bates (Misery); Anjelica Hustoun (The Grifters); Julia Roberts (Uma Linda Mulher); Meryl Streep (Lembranças de Hollywood); Joanne Woodward (Mr. & Mrs. Bridge).

Melhor Ator Coadjuvante: Bruce Davison (Meu Querido Companheiro); Andy Garcia (O Poderoso Chefão – 3ª Parte); Graham Greene (Dança com Lobos); Al Pacino (Dick Tracy); Joe Pesci (Os Bons Companheiros).

Melhor Atriz Coadjuvante: Annette Bening (The Grifters); Lorraine Bracco (Os Bons Companheiros); Whoopi Goldberg (Ghost – Do Outro Lado da Vida); Diane Ladd (Coração Selvagem); Mary McDonnell (Dança com Lobos).

Melhor Filme Estrangeiro: Cyrano de Bergerac (França); Journey of Hope (Suiça); Ju Dou (China); Uma Cidade sem Passado (Alemanha); Le Porte Aperte (Itália).

Melhor Roteiro Original: Woddy Allen (Alice); Barry Levinsn (Avalon); Bruce Joel Rubin (Ghost – Do Outro Lado da Vida); Peter Weir (Green Card).

Melhor Figurino: Gloria Greshan (Avalon); França Squarciapino (Cyrano de Bergerac); Elsa Zamparelli (Dança com Lobos); Milena Canonero (Dick Tracy), Maurizio Millenotti (Hamlet).

Melhor Fotografia: Allen Daviau (Avalon); Dean Semler (Dança com Lobos); Vittorio Storaro (Dick Tracy), Gordon Willis (O Poderoso Chefão – 3ª Parte); Philippe Rousselot (Henry e June – Delírios Eróticos).

Melhor Trilha Original: Rondy Newman (Avalon); John Barry (Dança com Lobos); Maurice Jarre (Ghost – Do Outro Lado da Vida); David Grusin, (Havana); John Williams (Esqueceram de Mim).

Melhor Montagem: Neil Travis (Dança com Lobos); Walter Murch (Ghost – Do Outro Lado da Vida); Walter Murch, Barry Malkin e Lisa Fruchtman (O Poderoso Chefão – 3ª Parte); Thelma Schoonmaker (Os Bons Companheiros); Dennis Virkler e John Wright (Caçada ao Outubro Vermelho).

FILMES

CANAL 13 — 18:00H

HOTEL DE LUXO

Título Original: Hotel
Nacionalidade: Americana
Ano de Produção: 1967
Direção: Richard Quine
Elenco: Roda Taylor, Catharine Spaak, Karl Malden, Melvyn Douglas e Merle Oberon.

Eficiente adaptação para a tela de um romance de Arthur Hailley.

Nada bom.

CANAL 8 — 22:00 H
LOUCADEMIA DE POLÍCIA

Título Original: Police Academy
Nacionalidade: Americana
Ano de Produção: 1984
Direção: Hugh Wilson
Elenco: Steve Guttenberg, G.W. Bailey, George Gaynes, Kim Cattral e Bubba Smith.

Recrutas desastrados criam o cáos na academia de polícia. Primeiro filme de uma longa série, do tipo comédia pastelão.

CANAL 4 — 23:15H

LAÇOS DE TERNURA
Título Original: Terms of Endearment
Nacionalidade: Americana
Ano de Produção: 1983
Direção: James L. Brooks
Elenco: Shiley MacLaine, Jack Nicholson, Debra Winger, John Lithgow, Jeff Daniels, Danny De Vito.

A viúva Aurora Greenray (MacLaine), mulher independente e resoluta, tem uma relação conflitante com sua filha única, Emma (Winger), uma jovem também decidida e um tanto rebelde. Apesar dos conselhos da mãe, Emma se casa com seu namorado Flap (Daniels), um professor universitário. Logo, eles têm três filhos, o que se torna um tormento para Aurora, que odeia se sentir avó. Um dia, Aurora conhece melhor seu vizinho, Garrett Breedlove (Nicholson), um ex-astronauta, agora gordo e debochado, com quem inicia um romance. Traída pelo marido, Emma se apaixona pelo gerente do banco Sam Burns (Lithgow). Mãe e filha passam a trocar conselhos sobre suas vidas sentimentais, e as coisas caminham de uma maneira aceitável, até o momento em que Emma apresenta sinais de uma terrível doença. Cor.

SEGUNDA 15/03/91
CANAL 4 — 14:30H

OS HERÓIS NÃO TÊM IDADE
Título Original: Cloak and Dagger
Nacionalidade: Americana
Ano de Produção: 1984
Direção: Richard Franklin
Elenco: Henry Thomas, Dabney Coleman, Michael Murphy, Christina Nigra, John McIntire, Jeanette Nolan.

Um garoto (Thomas) de grande imaginação, que se diverte brincando com jogos eletrônicos e inventando histórias de espionagem cujo personagem principal é seu pai (Coleman), acaba se envolvendo numa aventura real e encarando enormes perigos e as ameaças de um espião (Murphy). Cor.

CANAL 4 — 02:50H
JOGOS DE PAIXOES

Título Original: The Only Game in Town
Nacionalidade: Americana
Ano de Produção: 1970
Direção: George Stevens
Elenco: Elizabeth Taylor, Warren Beatty, Charles Braswell, Hank Henry.

Em Las Vegas, o tumultuado romance entre Fran Walker (Taylor), bailarina decadente, e o pianista e jogador Joe Grady (Beatty). Cor.

TURISMO

JULIO CÉS... LIMA VÉ...

Balcão encontro e informações um sistema de interesse aos usuários dos aeroportos

Os desembarques dos principais aeroportos brasileiros contam com um serviço inédito no Brasil, prova da criatividade dos empresá- rios nacionais. Os Balcões Encontros e Informações, além de divulgar dados turísticos em convênio com a *Embratur e informar sobre os* serviços dos aeroportos, servem de ponto de encontro aos passageiros e de apoio aos serviços de recepção de agências de viagens ou congressos e eventos.

As principais informações de interesse do público, hotéis, restaurantes, são fornecidas através do Hotel Guide (Guia de Hotéis), catálogo dos principais hotéis e restaurantes da cidade à disposição da consulta gratuita dos interessados.

A equipe de recepcionistas, treinada na Infraero, estão aptas a informar sobre os serviços à disposição dos usuários nos aeroportos, posto telefônico, correios, lojas, táxis e ônibus, bares, restaurantes e lanchonetes, empresas aéreas etc.

O ponto de encontro é muito necessário ao passageiro, pode ser fixado no balcão o nome da pessoa esperada e facilitar o encontro inclusive, de pessoas desconhecidasa. Os passageiros que estão embarcando em outras cidades podem também avisar aqueles que o *aguardam no aeroporto por deixar recados no* caso de impossibilidades de comparecer para a recepção do passageiro. O Serviço Aerochamadas da Telergipe funciona no balcão e permite à população na cidade ter informações sobre o aeroporto e localizar pessoas ou transmitir recados.

Em relação aos serviços de recepção de eventos as empresas *organizadoras passam a contar* permanentemente com uma estrutura pronta com telefone, balcão, atendimento e recepcionistas bilingues, no horário de funcionamento do aeroporto. A recepção de congressistas ou participantes de eventos ocorrerá sempre no mesmo local, sendo as pessoas orientadas em relação aos fraslados para o hotel.

Os balcões Encontros e Informações são um patrimônio da po*oupulação e os responsáveis pelo primeiro* contato do viajante com a cidade e seu povo.

Importante este serviço. Nada custa à população e só está disponível porque é totalmente sustentado pelo apoio publicitário de empresas da região que associam seus nomes a uma prestação de serviço de interesse público.

Varig realiza com a F-1 maior operação intermodal

Na maior operação intermodal já realizada na carga aérea no Brasil, a Varig transportou de Los Angeles para o Aeroporto de Guarulhos, em São Paulo, 350 toneladas de equipamentos para o Grande Prêmio de Fórmula 1.

A operação envolveu quatro vôos com DC-10 cargueiros e três vôos com Boeing 747 Combi que trouxeram bólidos, pneus, computadores, motores e uma infinidade de outros ítens. Após o desembarque, os equipamentos foram imediatamente transportados por caminhões paletizados diretamente para o autódromo de Interlagos.

A Varig repetirá a mesma operação, levando as 350 toneladas de equipamentos para Milão, Londres e Paris. Na foto, flagrante de um desembarque.

Ministro apóia a expansão da Vasp

O ministro da Aeronáutica, brigadeiro Sócrates da Costa Monteiro, visitou oficialmente a VASP esta semana, e sua sede em Congonhas, onde foi homenageado pela Diretoria da empresa. Durante a visita, o ministro anunciou seu apoio aos planos da Vasp de voar para o Exterior, afirmando que os mercados internacionais estão à disposição tanto da VARIG como da VASP e da TRANSBRASIL. "Essas empresas nacionais devem se fortalecer e competir com as 28 companhias aéreas estrangeiras que operam no Brasil", acrescentou o ministro.

Para tanto, a VASP está investindo na ampliação de sua frota, estando prevista a aquisição de quatro aeronaves Boeing 747-400 e o "leasing" de 21 novos 737-300, dos quais quatro já foram entregues.

No próximo dia 2 de maio a VASP iniciará vôos regulares para Buenos Aires, partindo do Rio, São Paulo e Florianópolis, com nove frequências semanais. O próximo passo do plano de "internacionalização" da empresa será a Costa Oeste dos Estados Unidos.

A VASP opera atualmente vôos internacionais para Aruba e Havana e se prepara, também, para operar em diversos países da Europa, já que é fundamental a receita em dólar para fazer face às despesas operacionais da companhia.

Durante a visita do ministro da Aeronáutica foi também enfatizada a necessidade de mudanças na Ponte Aérea São Paulo/Rio, com a substituição dos Eletras da VARIG por Boeing 737-300. A VASP já fez a solitição ao Departamento de Aviação Civil e aguarda a autorização para começar a operar com seus jatos nessa linha, na qual participa com 30,9%.

Após entrevista coletiva à imprensa, o ministro Sócrates Monteiro almoçou com o presidente da VASP, Wagner Canhedo, e outros diretores, visitando em seguida a Central de Reservas da empresa.

Novas Tarifas Promocionais

A VASP está lançando mão de todos os recursos possíveis para chamar o público para dentro de suas aeronaves. A empresa aérea paulista está oferecendo uma série de promoções e descontos durante a chamadaa baixa temporada. Agora, antes de comprar o bilhete, veja as seguintes tarifas promocionais:

Tarifa VASP Promocional (TVP)

Oferece desconto de 30% nas passagens dos seguintes vôos:
Porto Alegre/Rio/Porto Alegre
Porto Alegre/São Paulo/Porto Alegre
Foz do Iguaçu/São Paulo/Foz do Iguaçu
Foz do Iguaçu/Rio/Foz do Iguaçu
Recife/Fortaleza/Recife
Fortaleza/Rio/Fortaleza
Recife/Rio/Recife
São Paulo/Manaus/São Paulo

Tarifa VASP Família (TIF)

Concede desconto a 25% ... casal e de 50% ... da família em qualquer ... viagem seja confirmada ... tecedência ou mais.

Tarifa VASP Grupo (TIG)

Desconto de 25% para ... mais pessoas

Tarifa VASP Turismo (TIT)

Desconto de 25% para ... em qualquer vôo ... com sete dias de ...

Renato Rocha (Varig), João Evangelista (Vasp), Waldir Guedes (Propagtur) e Paulo Roberto Junior (Sergitur), prestigiaram com suas presenças à solenidade de posse de José Sales no comando da Emsetur.

INFORME

RIO – SUL

A Rio-Sul, Serviços Aéreos Regionais S/A – empresa do Grupo Varig para o segmento da aviação regional, encerrou o ano de 1990 com o crescimento de 15% no número de passageiros embarcados em relação ao ano de 1989. Seu índice de aproveitamento, que reflete a taxa de ocupação das aeronaves, foi o melhor verificado durante o segundo semestre de 1990 entre todas as companhias aéreas regionais do país, especialmente nos meses de setembro, outubro e novembro quando destacou-se com o primeiro lugar sobre todas as transportadoras aéreas regulares nacionais.

Em 1990 a Rio-Sul aumentou a sua oferta de assentos/km em 9%, realizou 24.565 viagens e transportou um total de 478.394 passageiros resultando um saldo operacional positivo.

VIASA

A empresa aérea espanhola, Ibéria, a japonesa Japan Air Lines (JAL), a holandesa KLM e a americana United estão interessadas em adquirir a estatal Venezolana Internacional de Aviación (Viasa). O anúncio foi feito no último dia 13 de março por Pedro Kuczynski, presidente do First Boston Internacional, banco que assessora a Viasa em seu processo de privatização. Kuczynski previu que a privatização da Viasa será um êxito, porque a empresa está bem administrada e o processo conta com o apoio dos trabalhadores.

O Governo venezuelano já decidiu privatizar várias empresas estatais além da Viasa, num processo que irá exigir um investimento de US$ 500 milhões, segundo o ministro de Coordenação e Planejamento, Miguel Rodriguez. O presidente da Viasa, Eduardo Quintero, anunciou que entre os dias 15 e 20 de abril serão convocadas as empresas nacionais e internacionais que apresentarem as melhores propostas.

O Governo venezuelano pretende entregar 60% das ações da Viasa ao setor privado, dos quais 35% ficarão com uma ou várias linhas internacionais e 25% com investidores privados venezuelanos. O Estado continuará com 20% a 25% das ações e os trabalhadores da Viasa deterão entre 15% e 20%.

O First Boston anunciou que está preparando o edital de venda da Viasa, com uma análise detalhada da parte financeira da empresa e de sua relação com companhias internacionais. O First Boston tem grande experiência em privatizações, tendo participado de processos na Argentina, Nova Zelândia, Cingapura, Hungria, Aústria, França, Holanda, Itália e Grã-Bretanha.

SEMANA SANTA

O feriado vem chegando – dos dias 28 a 31 deste mês vai ser comemorada a Semana Santa. Os hotéis aracajuanos, principalmente os situados na orla marítima, estão comercializando pacotes especiais para atrair uma maior quantidade de

Segundo o gerente do Hotel Beira Mar, Donizete Aragão, desde o início deste mês que está vendendo os pacotes especiais da Semana Santa. A procura está sendo boa, informou Donizete, com previsão de ocupação de 80% inclusive, com a confirmação de permanência de dois grupos de Recife e Salvador para o feriadão. O pacote de 5 dias do hotel está sendo vendido por Cr$ 44.400,00 em apartamento para casal, Cr$ 39.900,00 para solteiro e Cr$ 55.500,00 no triplo, com direito a café da manhã.

O Hotel Parque dos Coqueiros, também se preparou com pacotes para a Semana Santa, e já está com quase todas as reservas esgotadas. O pacote do Parque dos Coqueiros consiste em 3 diárias – de sexta à segunda-feira ou de ... de Cr$ 77.600,00 para ... mento de casal (Pacote ... serviço, feijoada no sá... no domingo e café da ma... rente José Guerreiro ... muitos turistas ainda ... curar hospedagem ... vésperas do final de ... gado e com isso pode ... de lotação do hotel.

TRANSBRASIL

A Transbrasil, ... Wide-Boeing 767-300, ... aviões mais modernos ... com capacidade para ... ros, lançou o "Expresso ... com desconto de 25% ... e volta Rio de Janeiro ... taleza.

O Expresso ... ao "Expresso Noturno" ... São Paulo/Salvador/...