GAZETA DE SERGIPE

ARACAJU, TERÇA-FEIRA 02 DE ABRIL DE 1991

FUNDADOR ORLANDO DANTAS

ANO XXXVI, Nº 9.708, CR$ 50,00

Professores realizam ato em protesto

Em greve há 9 dias, por reivindicação de reajustes salarial de 61%, os professores da rede municipal de Aracaju realizaram ontem, à tarde, manifestação pública em frente ao Palácio Ignácio Barbosa, sede do poder executivo municipal. Os professores portavam faixas e cartazes protestando contra a política salarial da administração municipal, exigiam a abertura das negociações para discussão da pauta reivindicações. Na cidade de Simão Dias, os professores da rede municipal iniciaram ontem greve por tempo indeterminado. Eles também reindicam reajuste salarial e denunciam que tem professor ganhando até 6 mil cruzeiros por mês. (Página 3-B).

Concentrados em frente ao Palácio Ignácio Barbosa, os professores municipais realizam o protesto.

Petrobrás derrama óleo e polui Lagoa do Cachorro

A Lagoa do Cachorro, localizada no município de Rosário do Catete, nas margens da estrada estadual que dá acesso a cidade de General Maynard, na zona do Vale do Cotinguiba, foi poluída no último final de semana, por grande quantidade de petróleo vazada de um poço da Petrobrás existente na área. Os moradores do local foram informados por técnicos da Petrobrás que o acidente aconteceu por falha humana. É que o operador do "cavalo de aço" - unidade produtora de petróleo no continente, deixou a válvula do equipamento aberta, provocando o derramamento do óleo que escorreu para a lagoa.

O acidente aconteceu na noite de sábado para domingo. O óleo derramou durante toda a noite e só na manhã do domingo foi que alguns moradores notaram o acidente, comunicando de imediato aos funcionários da Petrobrás. A empresa providenciou o deslocamento de equipes para a despoluição da lagoa e os trabalhos deverão ser concluídos ainda hoje. Os técnicos estão usando caminhões com equipamentos para sugar óleo, além de lençóis que ajudam na retirada do óleo.

A Lagoa do Cachorro corta diversos sítios e fazendas da área, sendo a primeira fonte de abastecimento de água da população.

Justiça acionada para suspender a votação do projeto da reforma

João Alves agradece a empresário

O governador João Alves recebeu ontem em audiência no Palácio Olympio Dias, representantes do empresariado sergipano, que foram comunicar o atendimento de solicitação feita na semana passada, pelo secretário de Economia e Finanças, Antônio Manoel de Carvalho Dantas, para que os comerciantes antecipem por mais meses, de 9 para 6 meses, o recolhimento do ICMS. O governador agradeceu de forma o comportamento dos empresários, mesmo reconhecendo que serão sacrifícios, "espontaneamente atenderam a solicitação governamental, no momento que Sergipe atravessa a pior crise financeira do século nas últimas décadas".

Não quero assumir o papel de arauto do fracasso e do pessimismo, João Alves assegurou que a crise será vencida, e para isso, o governo do Estado já está tomando medidas de redução de custos fixos, mas avisou que será um ano de sacrifícios, porém com fé em Deus, tudo estará superado em com Sergipe entrando na menor rota do crescimento e desenvolvimento". (Página - 3)

O governador recebeu os empresários e agradeceu o atendimento do pedido para antecipação do ICMS por 6 meses.

A continuidade da tramitação na Assembléia Legislativa do projeto de reforma administrativa encaminhado pelo governador João Alves Filho, dependerá de decisão do Tribunal de Justiça. É que ontem, o deputado José Almeida Lima (PDT), entrou com mandado de segurança para suspender a tramitação do referido projeto, alegando que o mesmo é inconstitucional, já que não apresenta parecer técnico do órgão de planejamento estadual, como segundo o parlamentar, preceitua a Constituição de Sergipe.

A ação judicial foi apresentada pessoalmente pelo deputado José Almeida Lima ao presidente do Tribunal de Justiça, desembargador José Nolasco de Carvalho, que encaminhou para o desembargador Luiz Rabelo Leite, responsável pela distribuição dos processos. O mandado de segurança foi distribuido para o desembargador Aloisio Abreu, que nas próximas horas deverá apresentar parecer, concedendo ou não a liminar suspendendo a tramitação do projeto de lei.

Ao justificar a decisão de apelar para o Poder Judiciário com o objetivo de suspender a votação da reforma administrativa, o parlamentar disse que na semana passada tentou a suspensão através da forma regimental da Assembléia, mas o seu pedido foi indeferido pelo presidente Nicodemos Falcão. Ele lamentou que os próprios deputados governistas que aprovaram a Constituição, aceitem passivamente o seu descumprimento. Segundo José Almeida, o Inciso 14 do Artigo 25 da Constituição, determina que qualquer alteração na estrutura administrativa do Estado deve ser acompanhada de parecer técnico do órgão de planejamento estadual.

O deputado José Carlos Machado, que apresentou pedido de regime de urgência para a votação da reforma, (Página 3).

Governo aprova novos reajustes para o pão

O Governo autorizou ontem reajustes nos preços dos pães especiais. O aumento pode chegar até a 4 por cento, dependendo do tipo de pão. O critério utilizado pelo departamento de abastecimento e preços (DAP) foi a proporcionalidade existente entre o pão francês e os demais pães, antes do congelamento de preço, efetuado no dia 31 de dezembro. A explicação dada pelo diretor do DAP, Ricardo Siqueira, foi que esses preços foram congelados sem o repasse do aumento da farinha de trigo, autorizado simultaneamente ao pacote econômico do governo, neste repassado, não para o pão francês.

O consumidor, que continua com seu salário congelado aos níveis de janeiro, terá de arcar com o reajuste autorizado ontem pela equipe econômica: o dos biscoitos. A exceção do biscoito Maizena, Cream Cracker e Maria, os demais aumentam em média 12% a partir de hoje. A explicação é basicamente a mesma: a farinha tinha aumentado e o congelamento impediu o repasse de preços para os biscoitos de primeira linha..

O reajuste depende do peso da farinha em cada marca de biscoito. Mas o Governo tomou como base o preço do Cream Cracker para fazer uma tabela multiplicadora. Ontem entrou em vigor em todo País a nova tabela de preços da Sunab. Em Sergipe a população, a exemplo do que aconteceu no início do Plano Collor II. (Página - 1-B).

Descongelar

Para os empresários ligados a Federação das Indústrias do Estado de São Paulo (FIESP), o Governo deve iniciar imediatamente a flexibilização de preços, pois o descongelamento já começou mesmo que informalmente, com alguns fornecedores aumentando preços em até 25%.

Abertura

O Governo quer desfanchar na próxima semana a abertura da economia para o capital estrangeiro. O primeiro passo será o encaminhamento ao Congresso de projeto de lei disciplinando o reconhecimento de patentes, iniciando uma negociação com parlamentares

Dois trabalhadores rurais travam duelo até a morte

(Página 4B)

Cytotec-Fotos

A matéria publicada na edição passada, com o título "Maternidade registra mais de 50 abortos por mês", focalizando o uso indiscriminado do medicamento Cytotec como abortivo, foi ilustrada com fotos de mulheres fotografadas aleatoriamente no centro comercial. As fotos, contudo, não identificam pessoas que usam ou deixam de usar o medicamento sem prescrição médica, com o fim de praticar o aborto, como foi entendido por alguns leitores. Esse não foi em momento algum o objetivo da presença das fotos na matéria. De público, a GAZETA DE SERGIPE presta o presente esclarecimento e pede desculpas às pessoas anonimamente focalizadas

Receita fiscaliza as falsas microempresas

A Delegacia da Receita Federal em Sergipe através do Serviço de Atividades Especiais iniciou intensa fiscalização para identificar as empresas sergipanas que estão se beneficiando das isenções fiscais concedidas para as microempresas, mas que na realidade não podem ser enquadradas nessa faixa de classificação de estabelecimentos empresariais.

O alvo principal da Receita Federal são as microempresas prestadoras de serviço, cujo enquadramento legal é muito restritivo e tem como parâmetro básico o faturamento no exercício de 1990 Para efetuar a fiscalização, a Receita Federal está efetuando o cruzamento dos pagamentos realizados para chegar até o faturamento no exercício passado.

Segundo informações da Receita Federal, as empresas que não se enquadram como microempresas, mas que estão se beneficiando dos incentivos concedidos a essa faixa, estão cometendo normalmente dois tipos de irregularidades. A primeira em relação a contribuição social e a segunda a declaração de imposto de renda. Calcula-se que mais de 2.000 empresas sergipanas estão agindo irregularmente

OPINIÃO

Informe GS

SESP

Sobre o caso do afastamento do diretor regional do Sesp em Sergipe, João Feitosa, é bom alguns esclarecimentos. Houve denúncia de irregularidades por parte de alguns servidores. Nenhuma comprovada até agora. O próprio diretor João Feitosa, esteve em Brasília com o ministro Alceni Guerra, e com o presidente da Fundação Sesp, onde ficou acertado o seu afastamento, para que as denúncias fossem apuradas. Uma comissão foi nomeada para apurar as denúncias, e até agora não concluiu os seus trabalhos. Se nenhuma das denúncias efetuadas for comprovada - o que é provável - o diretor regional do Sesp, João Feitosa volta ao cargo.

SESP II

No fundo, ao que parece já exploração política por parte de alguns denunciantes. Só quando a comissão concluir os seus trabalhos é que tudo ficará esclarecido.

ANIVERSÁRIO

O governador João Alves Filho reuniu, domingo a noite, toda a família na pizzaria "Forno a Lenha", na avenida Augusto Maynard. Comemorava o aniversário de uma de suas filhas.

FESTA

A revista "Veja", que está nas bancas, traz, em sua coluna "Gente", uma matéria sobre o título "Prestigios Medidos", ladeada pelas fotos de Albano Franco e João Alves Filho. Diz a matéria que houve uma disputa de prestígio, entre os dois políticos sergipanos, agora aliados. Queriam ver quem reunia mais celebridades, um na festa de casamento de sua filha, e outro nos quinze anos também da filha. Pelo teor da matéria deu empate.

IGLESIAS

Algumas caravanas estão vindo da Bahia, especialmente para o show de Julio Iglesias em Aracaju. Diga-se de passagem, o show em Aracaju será o único em uma casa de espetáculos, os demais serão em ginásios de esportes. Pelo visto, o de Aracaju será bem mais caro.

Estão levando muito a sério a história de que Aracaju tem a renda per capta mais alta do Nordeste.

MOSCA

Os pecuaristas sergipanos estão preocupados e não sabem de ninguém este fato. É que a mosca de chifre já chegou em Sergipe, e está atacando as boiadas. Os pecuaristas culpam a Secretaria da Agricultura por não ter feito o isolamento sanitário, com inspeção do gado que entra no Estado, a fim de evitar a entrada da praga.

SANTANA

A população de Jandaira, pequena cidade da Bahia, fronteiriça ao Estado de Sergipe (vizinha a Indiaroba) estará no dia 14 votando em um plebiscito. O prefeito Jacob Alves,, quer mudar o nome da cidade para Santana do Agreste. Este foi o nome que Jorge Amado deu a cidade onde viveu Tieta. Na verdade é em Jandaira onde está situado Mangue Seco.

SEM XINGAMENTOS

José Almeida Lima disse ontem que enganam-se aqueles que imaginam que ele fará oposição ao governador João Alves Filho ou a qualquer político que esteja utilizando de expedientes como xingamentos ou coisa parecida.. Farei uma oposição respeitável, responsável e coerente - acrescentou José Almeida, quando conversava com alguns jornalistas.

RÁPIDA

A sessão de ontem não se alongou muito, adentrando a noite e comentava-se que tal fato não se deu porque José Almeida Lima não estava presente. Ele se encontrava no Tribunal de Justiça, ajuizando o mandado de segurança contra a forma da tramitação do projeto de Reforma Administrativa do governador João Alves Filho encaminhando para a Assembléia sem o parecer técnico da Fundeplan ou da Secretaria de Economia e Finanças.

LIMINAR

A petição do mandado de segurança impetrado pelo pedetista José Almeida Lima foi recebida pelo presidente do Tribunal de Justiça, desembargador José Nolasco de Carvalho, que repassou para o desembargador distribuidor Luiz Rabelo Leite e ontem mesmo ele entregou ao relator Aloisio Abreu, para que este estude os autos e dê parecer favorável ou não. A liminar pode ser concedida em 48 horas, contando de ontem e pode ser favorável ou não. Se for favorável ao deputado José Almeida Lima, imediatamente, o projeto de Reforma Administrativa deixa de tramitar na Assembleia.

PARECER

Desde a semana passada que José Almeida Lima levantou a questão de ordem quanto a falta de um parecer técnico do Governo para as razões sobre a reforma, mas sua questão de ordem foi indeferida pelo presidente da Assembléia, deputado Nicodemos Correa Falcão, levando José Almeida a entrar com o mandado de segurança.

URGÊNCIA

Ainda ontem José CArlos Machado (PFL) entrou com um requerimento, aprovado, solicitando a dispensa de exigências para a tramitação do projeto de reforma, que passa a tramitar em regime de urgência, podendo ser votado e aprovado hoje, antes da decisão do Tribunal de Justiça. Se isso acontecer, será criada uma situação esdrúxula, juridicamente, possibilitando a qualquer servidor entrar com mandado de segurança sobre algumas decisões da Assembléia, quando se sentir prejudicado em sua situação funcional nos órgãos extintos ou que sofreram fusões.

FOLCLORE

Rosendo Ribeiro Filho (PMDB) voltou a usar a tribuna e fazer tiradas folclóricas, provocando risos nas galerias e no plenário. Ontem, por exemplo, Rosendo disse que em Lagarto a reforma agrária teve ajuda de um padre, que só fazia casamento se o cidadão tivesse um cavalo e uma pequena propriedade.

REQUERIMENTOS

Ismael Silva retirou ontem vários requerimentos que questionavam alguns aspectos da Reforma Administrativa, cedendo as argumentações do lider do PFL, José Carlos Machado, e ao compromisso de que hoje, pela manhã, a equipe técnica do Governo João Alves que elaborou o projeto de reforma dará as explicações solicitadas pelo petista.

ÁGUA

Enquanto isso, Laércio Miranda, apresentou indicação, solicitando do governador João Alves Filho que determine ao presidente do Deso, Edson Leal Menezes, a implantação da rede de distribuição de água no povoado Aruana, Aracaju, nas proximidades da Rodovia José Sarney.

MADRUGADA

Ontem após Ismael Silva aceitar as argumentações de José Carlos Machado, retirando os dez requerimentos, alguns políticos e jornalistas comentavam que, caso não houvesse a retirada, a sessão terminaria à meia noite pois, no mínimo, cada requerimento levaria uma hora para as devidas justificativas. Aliás, alguns deputados estão se perdendo nas explicações coisas que podem ser ditas em dois minutos, no máximo, demoram uma hora. O pessoal tem que entender que Natal está longe a paciência também se esgota, por mais brilhante que seja o orador.

GAZETA DE SERGIPE

O JORNAL DE ORLANDO DANTAS

O escândalo da Previdência

O Brasil vive mais um escândalo, bem ao estilo dos desmandos da administração pública. A Previdência Social, que há anos tem apresentado déficit, revela mais uma fase de sua má gestão, a da falsificação de aposentadorias e de benefícios, certamente com a participação de gente graúda e a conivência de funcionários do sistema INSS e da DATAPREV. O escândalo, que gerou algumas demissões, não pode ser encerrado apenas com a punição dos primeiros faltosos. Mas, deve merecer uma ampla auditoria, capaz de ir no mais fundo dos vícios, para corrigir, de uma vez por todas, as irregularidades, dando um basta a esse sangradouro de dinheiro público, pelo qual alguns têm feito verdadeiras fortunas, lesando a Previdência Social, e dando ao Brasil um recibo da sua falta de seriedade no trato da coisa pública.

A noção de coisa pública, no Brasil, difere do resto do mundo. O que tem prevalecido, no nosso País, é fazer da coisa pública coisa de ninguém, que qualquer um chega e mete a mão, realizando num passe quase de mágica o sonho dourado de uma vida. Os casos de corrupção são comuns e se repetem em todos os Governos, sem que as medidas punitivas gerem efeitos duradouros. Alguns notáveis corruptos, apontados publicamente, terminam inocentados na justiça e de volta à cena política são como bons mocinhos, sobre quem nada pega. Os exemplos são abundantes, sem que haja, da parte da sociedade, qualquer controle ou forma de impedir o regresso desses aventureiros à vida pública. No Governo Sarney alguns auxiliares do Governo foram expostos à sociedade, mas os inquéritos não deram em nada.

Na própria Previdência se descobriu fraudes e mais fraudes que apontaram hospitais, clínicas, casas de saúde e médicos conjuminados na mesma intenção de lesar os cofres públicos. De repente, o assunto morreu e assim permaneceu até que o novo Ministro da Saúde, Alceni Guerra, desse umas incertas e apontasse, à sociedade brasileira, quais os hospitais que estavam burlando a lei e roubando a Previdência. Mas também o assunto morreu aí, porque no Brasil tudo parece ser provisório, até as denúncias que tratam da corrupção na administração pública. A nova fase escandalosa da Previdência não é devida, como alguns estão a supor, ao furor do novo Governo, mas pura e simplesmente as denúncias feitas na Câmara dos Deputados, em Brasília, pelo deputado do PMDB de Pernambuco Maurílio Ferreira Lima.

A denúncia do deputado pegou o Governo desprevenido, sem alternativa de resposta imediata da situação. Irritado, vendo que lhe escapava às mãos um assunto tão do seu agrado como a existência de marajás na Previdência Social, o Presidente Fernando Collor de Mello não teve outro consolo se não o de mandar apurar os fatos e demitir os diretores que andam [illegible] vagar com as apurações. Com [illegible] ses lances, de bom efeito na mí[illegible] o Presidente chama a si a questão [illegible] apagando a importância e a op[illegible] tunidade das denúncias do depu[illegible] do pernambucano. O estopim es[illegible] acesso e a pólvora começa [illegible] queimar dando a impressão qu[illegible] muita gente sairá chamuscad[illegible] dessa história toda, incluindo o M[illegible] nistro do Trabalho, apesar do se[illegible] esforço em agradar o Presidente [illegible] em sucessivas e cansativas entre[illegible] vistas na TV.

O Brasil é mesmo um país in[illegible] feliz, pois além dos obstáculos na[illegible] turais para prover o povo do mínimo necessário a uma sobrevivência digna, enfrenta esse tipo de problema, de alta safadeza, que mina os seus recursos, e corroi as suas energias. Como a conta é paga, invariavelmente, por quem produz e quem trabalha, e mais ainda por quem consome que no imposto tem embutido tudo, é preciso que a sociedade tenha escapes, nessas ocasiões, para defender-se das investidas de que tem sido vítima. Não é preciso apenas um bom Código de Consumidores, como temos em vigor. É preciso um antídoto contra os ladrões que andam soltos por aí, roubando o País, empobrecendo o seu povo, inviabilizando a capacidade prestadora da máquina administrativa. O escândalo da Previdência é, sem sombra de dúvida, uma vergonha, uma indignidade.

José Ferraz Salles

O homem solitário

Já escrevemos sobre a solidão da mulher e acentuamos o quanto ela se acha desprotegida em relação ao homem. Este, na sociedade em que vivemos, é muito mais livre de seu destino e comumente usa e abusa de sua liberdade de iniciativa. Entretanto existem aqueles que fogem à média, sejam viúvos ou desquitados, quarentões de vida regrada, cumprindo bem seu papel de pai quando têm filhos e que, entretanto, sofrem pela solidão, sentindo a falta de uma companheira ao voltar para casa após o trabalho e sem o que fazer nos fins de semana. É difícil sair com conhecidos solteiros e muito menos com casais. Entretanto, embora a proporção entre as mulheres e os homens solitários esteja em torno de 4 por 1, muito dificilmente eles se encontram. E isto contando somente os homens ditos "credenciados", pois se incluirmos todos os homens, portanto, os solitários também solteiros e casados, certamente teríamos uma proporção de 10 por 1! Por aí se vê que as mulheres solitárias são constantemente assediadas por 6 homens "não credenciados" enquanto que aqueles "credenciáveis", na proporção de 4 por 1, acham-se escondidos. Onde? Alguns viúvos ou divorciados são vistos nos fins de semana acompanhados de seus filhos, assistindo aos concertos ou filmes, ouvindo conferência e visitando livrarias.

O encontro de uma mulher solitária com um homem solitário, é bom, mas não é fácil. Melhor seria se imitassem o "casamento japonês": um amigo da família, idoso, torna-se o patrono da futura noiva e, assim, vai procurar um outro patrono do futuro noivo, cada um com todas credenciais da afilhada e afilhado. Acerta-se um encontro, um chá, onde são apresentados os pretendentes e deixados a sós. Se houver simpatia recíproca, o namoro prossegue. Assim, também, ela ou ele solitários, poderiam procurar as madrinhas e padrinhos descobridores dos pretendentes. É claro que quanto mais madrinhas e padrinhos arranjarem, maior será a chance de encontrarem-se os solitários, homem e mulher. Curiosamente os evangélicos sofrem menos problemas, pois o pastor de suas igrejas conhecendo muito bem todo seu "rebanho", logo encontra um outro para ele ou ela solitário. Com esta "dica", é bem capaz que muitos pastores sejam procurados por mulheres solitárias em busca do noivo sonhado.

Consumo é o tributo democrático

Paulo Planet Buarque

Quando da instalação [illegible] Constituinte Federal tivemos [illegible] oportunidade de sugerir, não [illegible] um mas a vários deputados [illegible] senadores, a criação da Taxa [illegible] Consumo em substituição [illegible] ICM, pelo menos ao nível m[illegible] cipal, como principal tributo [illegible] município. A princípio fo[illegible] bem subedidos e as emen[illegible] foram apresentadas. Depois [illegible] vez como consequência de [illegible] sistência oposta pelas asso[illegible] ções comerciais, tais emen[illegible] como que num passe de mág[illegible] deixaram até mesmo de [illegible] apreciadas e votadas. Em [illegible] a parafernália de tributos, de [illegible] xas existentes no País com[illegible] entendendo que a Taxa de C[illegible] sumo é o tributo mais demo[illegible] tico, portanto mais justo [illegible] sendo, acredito, por outra m[illegible] que é adotado em todos os [illegible] ses mais adiantados do mu[illegible] com ênfase para os Estados Unidos.

O que vem a ser a Taxa [illegible] Consumo? Tributo que se co[illegible] a cada compra que se faça [illegible] qualquer tipo de produto se[illegible] taxas de valores variados, [illegible] brados segundo a decisão a[illegible] do Poder Legislativo e estabe[illegible] cidas segundo as necessidade[illegible] dos Executivos.

Trata-se de uma taxa m[illegible] nicipal, que é a grande fonte [illegible] renda dos municípios dos Es[illegible] dos Unidos. Na cidade de Ne[illegible] York essa taxa é de 11%. [illegible] seja, a cada compra que se f[illegible] a nota fiscal é acrescida de [illegible] destinados à cidade (Prefeit[illegible] de Nova York. Em outras c[illegible] dos há taxas mais ou men[illegible] elevadas.

Um tributo onde inexis[illegible] sonegação pois não sendo o comerciante quem paga m[illegible] sim o consumidor, esse ne[illegible] cinte não tem nenhum int[illegible] sem sonegá-lo. Pelo contr[illegible] jamais deixa de cobrá-lo [illegible] ná o fazendo estaria sujei[illegible] uma altíssima multa.

Em algumas cidades e[illegible] isetos alimentos e medica[illegible] tos No geral, porém, esse [illegible] to é cobrado em qualquer [illegible] de compra.

Quando se fala e se p[illegible] em reformas constitucionais [illegible] ria importante que se voltasse [illegible] pensar, e seriamente, na ad[illegible] de simplificação na cobrança [illegible] tributos. A União teria o impo[illegible] sobre a renda e as fortunas. Estado teria outro imposto. Município, por sua vez, fo[illegible] com a Taxa de Consumo, a[illegible] que podendo continuar a co[illegible] o Imposto Predial e Terri[illegible] Urbano – IPTU.

Às vezes, o que é bom [illegible] ra o Estados Unidos é, de [illegible] ma geral, para os países [illegible] desenvolvidos, também é [illegible] para nós.

• Paulo Planet Buarque é membro [illegible] bunal de Contas do Município de S[illegible] lo.

Gazeta de Sergipe

FINDADOR: ORLANDO DANTAS

Diário matutino de propriedade [illegible] GAZETA DE SERGIPE S/A. [illegible] Fundado em 13 de janeiro de 1[illegible] Redação, Administração e Oficinas: Av. Juscelino Kubitschek, nº [illegible] Intriga Vitória de Maruim [illegible] Telefones: Administração [illegible] Comercial (079) 222-4407 - [illegible] Redação: (079) 222-4407 - [illegible] 79429 Sucursal Brasília: (061) [illegible] SHS Lote 1/3 - Bloco M - Edifício [illegible] Cine Venâncio Junior, 114 [illegible] subsolos. Telefones: (021) [illegible] 222-0248 e (021) 223-8465 [illegible] 612738. REPRESENTANTES [illegible] LITRAL - Serviço de Imprensa [illegible] Televisão e Rádio Ltda. Matriz [illegible] de Janeiro: Av. N. S. de [illegible] Copacabana, 664 - Galeria [illegible] Minescal Bloco A - 6º Andar [illegible] Telefone: (021) 256-2750 e [illegible] 256 - 5274. Telex: 21234 [illegible] 2136607. Filial São Paulo: Rua [illegible] Augusta, 267 - 1º Andar - Conjunto [illegible] 12. Telefone: (011) 257-1233 [illegible] 1.25474. Representantes em [illegible] Belém, São Luiz, Fortaleza, Recife, [illegible] Salvador, Belo Horizonte, Curitiba [illegible] Porto Alegre.

ASSINATURA DE REDAÇÃO [illegible]

Os artigos assinados são de inteira responsabilidade de seus autores, [illegible] não necessariamente refletindo a opinião do jornal.

POLÍTICA

nado J. (ao centro) fala sobre a colaboração do empresariado.

ção agradece antecipação o recolhimento do ICMS

"E um caso único no Brasil - faço ão de frisar". Afirmação feita pelo nador João Alves Filho no salão uniões do Palácio Olímpio Cam- na manhã de ontem, ao agradecer empresários sergipanos a aceita- a proposta do Governo para que a e antecipasse o recolhimento do do dia 9 para o dia 6, num prazo 0 dias.

Dirigindo-se aos líderes empresa- ue foram lhe comunicar a decisão eitar a antecipação do recolhi- do imposto, o governador disse onsiderava o fato como um ato no País porque a classe empre- "procurou espontaneamente o nador não apenas de forma sol- ou na retórica, mas muito mais so, mesmo sabendo que vai en- sacrifícios ao atender a solicita- overnamental.

"É "Estamos vendo uma prova de recimento, de espírito social e de eensão por parte dos empresá- enfatizou João Alves ao classifi- gesto da classe como sensível, ue não o surpreendia, pois como sário que o é conhece de perto o e amadurecimento daqueles que os destinos dos setores comer- empresarial de Sergipe, conheci- este que amadureceu durante os anos de estreito e amistoso com as lideranças empresariais ado.

Dizendo que se orgulhava da empresarial de Sergipe, o go- or disse que um dos fortes moti- e tem para nutrir tal sentimento e ao espírito de responsabilidade npresários locais, fato que se re- a seriedade com que eles en- os seus compromissos. João também afirmou que esse com- ento do empresariado responde a forma de viver do povo sergi- assegurando que vive de acordo uas condições financeiras, daí o rau de inadimplencia que se verifi- ndústria e comércio do Estado.

REALIDADE É CRUEL

O governador João Alves Filho estão de dizer aos empresários ntava com o apoio de todos os ntos da sociedade para enfrentar or crise que se abate sobre Ser- as últimas décadas, ao ponto do o ser obrigado a pedir dinheiro tado para pagar os salários dos res estaduais. Também disse o pode esconder uma realidade el, embora não seja arauto do o e do pessimismo.

"Vamos vencer essa crise" - as- u João Alves Filho, acrescentan- , para tanto, a máquina adminis- já diminuiu seus gastos com a extinção de 700 cargos de comissão, uso de carros e outras medidas. O governador afirmou, ainda, que "91 será um ano de sacrifícios porém, com fé em Deus, tudo já estará sanado em 92 com Sergipe entrando novamente na rota do crescimento e desenvolvimento".

Afiançando que espera resolver todos os problemas financeiros do Estado a médio e longo prazos, João Alves se mostrou incansável ao elogiar a postura dos empresários em aceitar a antecipação no prazo de recolhimento do ICMS. Na oportunidade, lembrou seu bom relacionamento com a classe desde o tempo em que foi prefeito de Aracaju, entrando em detalhes sobre a construção do calçadão da Rua João Pessoa - o primeiro de Aracaju. Falou das dificuldades para tornar a rua exclusiva de pedestres em realidade - o que não foi conseguido por seu antecessor - asseverando que seu êxito só foi possível graças ao bom entendimento que manteve com os líderes empresariais.

FALA DO EMPRESARIADO

Falando em nome do empresariado, o presidente da Federação das Associações Comerciais de Sergipe, José Alberto Fonseca, disse que os empresários foram procurados pelo secretário da Fazenda, Antônio Manoel de Carvalho Dantas, e que este expôs aos mesmos o grau da crise financeira em que se encontra o Estado, para, em seguida, solicitar que atendessem a proposta do Governo para que o recolhimento do ICMS fosse antecipado.

Continuando seu discurso, José Alberto afirmou que depois de algumas reuniões, os empresários resolveram atender ao apelo feito pela administração estadual, cientes de que a solução da crise também é do interesse da classe empresarial, tendo em vista as graves consequências que esta causa a indústria e o comércio a partir da falta de pagamento dos salários dos servidores. Também afiançou que a decisão trará prejuízos para os dois setores, no entanto, ela se torna por demais necessária diante a gravidade da situação.

Além do presidente da Federação das Associações Comerciais do Estado, participaram da reunião dos empresários com o governador João Alves Filho, o vice-governador José Carlos Teixeira, deputados federal e estadual, secretários de Estado, lideranças sindicais dos setores industrial e comercial com destaque para o ex-governador José Rollemberg Leite, presidente da Associação Sergipana de Supermercados, Manoel Prado Vasconcelos, presidente do CDL, Manoel Caetano, Januário Conceição, da Federação do Comércio entre outros.

PDT entra com mandado contra a tramitação do projeto

Argumentando que o projeto da reforma administrativa encaminhada pelo governador João Alves Filho (PFL) para a Assembléia Legislativa não se fez acompanhar de parecer técnico da Fundeplan, obedecendo a Constituição, o deputado e advogado José Almeida Lima (PDT) entrou ontem com mandado de segurança no Tribunal de Justiça contra a tramitação do projeto no parlamento estadual.

A petição foi recebida pelo presidente do Tribunal de Justiça, desembargador José Nolasco de Carvalho, que passou para o desembargador Luiz Rabelo Leite, responsável pela distribuição dos processos e este já encaminhou para o desembargador Aloisio Abreu, que se encarregará de relatar e dar o seu parecer.

EXPLICAÇÕES

José Almeida Lima passou a tarde de ontem no Tribunal de Justiça, chegando quase ao final da sessão na Assembléia Legislativa, onde explicou as razões de ter impetrado o mandado de segurança.

- Entrei com o mandato contra atos da Mesa e do seu presidente (Nicodemos Corrêa Falcão), porque na última terça-feira foi indeferida uma questão de ordem que levantamos, exatamente porque naquela oportunidade nós solicitavamos que fosse suspensa a tramitação do projeto de lei nº 27/91, porque este não se fez acompanhar de um parecer técnico, que deverá ser fornecido pela autoridade competente de planejamento do Estado. No caso, a própria Secretaria de Economia e Finanças que tem a competência de planejamento na atual estrutura ou a Fundeplan, que está sendo extinta pelo projeto de lei que estamos apreciando - disse José Almeida.

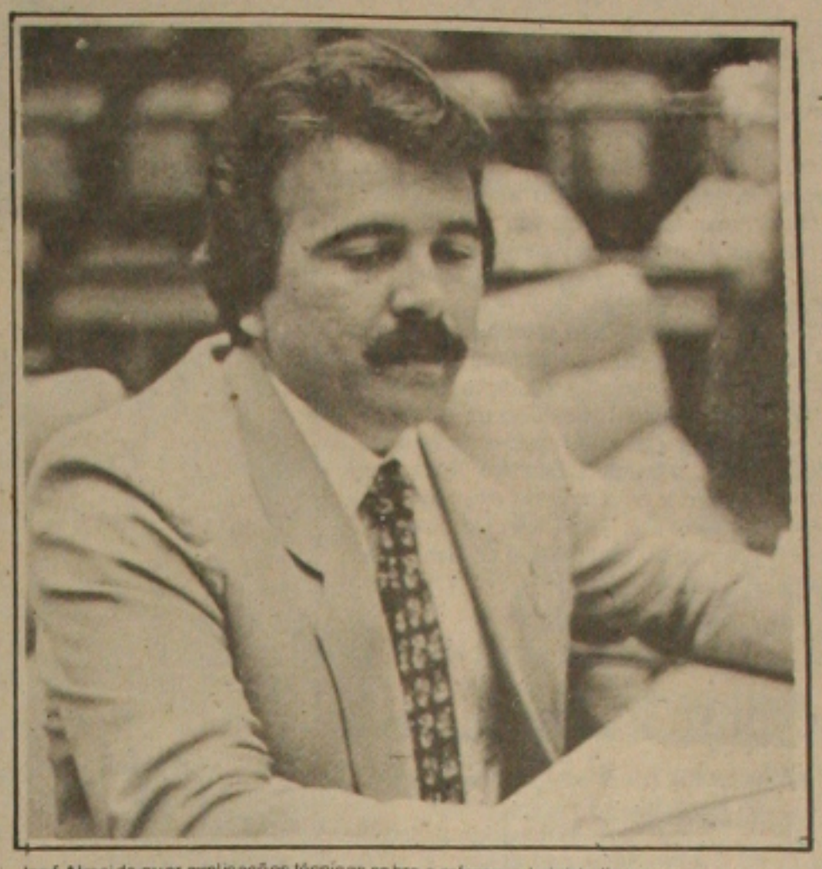

José Almeida quer explicações técnicas sobre a reforma administrativa.

Trata-se, ressaltou o representante do PDT, de uma norma, de um imperativo, de uma imposição constitucional da Constituição do Estado de Sergipe, que esta Casa, os deputados aprovaram e promulgaram no último dia cinco de outubro de 89 e qual a razão daquela que era e continua sendo a maioria na Assembléia não quer cumprir uma Lei da sua lavra, saída inclusive da maioria que sempre tiveram nesta Casa? Isso é impossível. Nós levantamos a questão de ordem e ela foi indeferida, então, a gente percebe que estão tentando tripudiar sobre a oposição.

Ora, diz José Almeida, se são 21 deputados estaduais contra três, tudo bem. As questões de mérito no plenário, dada a vontade deles, tudo bem, podem derrotar a oposição, mas que isso seja cumprindo as normas legais, mas o que aconteceu de fato foi que por acharem que têm a maioria, o que é verdade mas essa maioria esmagadora não é para esmagar a oposição; fazer projetos manifestantes inconstitucionais. Não é inconstitucional no seu conteúdo, porque ainda não estamos discutindo o que existe no projeto, mas é inconstitucional na sua forma de tramitar. A tramitação está sendo atropelada com a falta do parecer da Fundeplan, de propriedade do Governo do Estado.

Eu não imagino, enfatiza José Almeida Lima, que ele fosse fazer uma reforma desta, transformar a Emater-SE em Endagro; fundir outras; criar empresas e autarquias, sem um estudo técnico, sem um parecer prévio de um órgão de planejamento. É isso que a Constituição existe e que nós queremos exigir e estamos cobrando. Se não conseguirmos pelas vias normais, através da questão de ordem, temos outro caminho: o Poder Judiciário. A oposição precisa conhecer as razões técnicas, de estudo superior de toda a reforma e, por isso é que impetramos o mandado de segurança, que tem urgência e deverá haver um pronunciamento o mais breve possível, porque o projeto de reforma deve ser votado na sessão de amanhã (hoje) - lembrou José Almeida Lima.

A liminar, segundo explicou José Almeida, visa apenas sustar a tramitação, que está sendo feita de forma ilegal, inconstitucional. O objetivo é sustar a tramitação até que o Governo do Estado encaminhe o parecer da Fundeplan ou da Secretaria de Economia e Finanças.

Na petição, nós esclarecemos que o projeto já está em pauta e, por isso, a urgência. Nosso direito é bom e a Constituição está sendo vilenpediada - acrescentou José Almeida Lima, que baseou-se no Artigo 25, Inciso 14 da Constituição Estadual, que diz que a criação, modificação, extinção, incorporação, fusão de empresas públicas, autarquias, sociedade de economia mista ou fundações, precisam de Lei própria. Isso existe, mas tem que haver o parecer técnico fundamentado, mostrando a conveniência e o parecer não foi fornecido até o momento.

Laércio pede a João apoio para crianças e os jovens

Extravasando todas as suas qualidades de liderança comunitária, o deputado Laércio Miranda, PFL, foi a tribuna da Assembléia Legislativa na tarde de ontem para pedir providências, especialmente ao governador do Estado para a solução de diversos problemas que afligem as populações dos bairros periféricos da capital.

Inicialmente, o deputado Laércio Miranda fez uma análise da situação vexatória porque passa a população do loteamento Aruana, que por falta de água e pela ação da marginalidade, que depredou a infra-estrutura de energia elétrica implantada em várias ruas, tornou inviável a expansão daquele loteamento e prejudicou enormemente as famílias ali residentes, tanto mais pela falta de segurança, já que ladrões, assassinos e viciados se aproveitam da falta de iluminação, para praticar toda sorte de contravenções, especialmente arrombamentos e assaltos. Por isto, pediu a colocação de um PM-Box para o local.

o deputado Laércio Miranda dedicou grande parte do seu pronunciamento de ontem, ao setor de segurança pública e voltou a pedir a ação do Governo em favor das populações dos bairros América e Japãozinho, principalmente das invasões do Almirante Tamandaré e Brasilgás, detendo-se nos gravês problemas que enfrenta o povo da Suissa - o Bairro Suissa que era famoso pela violência na minha infância, volta hoje a ser o alvo predileto da marginalidade, verificando-se vários assaltos, arrombamentos, estupros, tanto mais pelo aumento indiscriminado dos viciados em drogas. O deputado lembrou a dificuldade que o governador João Alves teve em encontrar alguém que assumisse a Secretaria da Segurança, por ali residir os maiores problemas que tiraram a tranquilidade de vários Governos. Entretanto, Laércio Miranda disse da sua confiança na ação do secretário Flamarion D'Avila e do Cel. Gildo Silveira Mendonça, superintendente da Polícia Civil, invocando a promessa do atual governador de proporcionar todo apoio à área da segurança, para finalmente pedir melhores salários e melhores condições de trabalho para a Polícia Civil, já que um delegado adjunto este mês percebeu apenas 25 mil cruzeiros e carece aquele pessoal, de viaturas e armamentos mais modernos, chegando a declarar em dado momento, que a Polícia Civil continua na lama.

Mas o alvo principal da preocupação do deputado Laércio Miranda em seu inflamado pronunciamento de ontem foi a criança e o jovem. "Se dermos assistência hoje às crianças, não será preciso combater o marginal no dia de amanhã", disse o deputado, que enfatizou o aumento assombroso do consumo de maconha entre os jovens, como consequência da facilidade de se encontrar o produto em qualquer parte da capital ou no interior.

O deputado Laércio Miranda voltou a defender a criação de uma clínica para viciados, e chegou mesmo a sugerir que o atual governador compre uma fazenda, ou mesmo use as instalações da Clínica Adauto Botelho, para salvar centenas de milhares de jovens que caíram na marginalidade por culpa da droga. O deputado chegou a pedir a colaboração da imprensa nesta luta em favor dos viciados, mesmo sabendo que não será êle quem vai erradicar "esta mancha negra que corrompe toda a sociedade, mas precisa da ação do Governo, implantando creches e oferecendo melhores condições de vida para o povo, pois só assim se evita que meninas continuem vendendo o seu corpo para sobreviver e os meninos continuem sendo os aviõezinhos" - aqueles que são os preferidos dos traficantes para passar a droga.

Machado diz que a reforma é democrática e transparente

Sem querer tecer comentários mais profundos sobre o mandado de segurança impetrado pelo deputado José Almeida Lima (PDT) contra a tramitação do Projeto de Lei nº 27/91, que dispõe sobre a reforma administrativa encaminhada pelo governador João Alves Filho para a Assembléia Legislativa, argumentando que não conhecia o conteúdo da petição, o deputado José Carlos Machado, líder do Partido da Frente Liberal na Assembléia, disse que só tinha que lamentar a atitude do parlamentar pedetista, visto que o projeto está sendo discutido democraticamente nas Comissões do Parlamento e de forma transparente.

José Carlos Machado ontem apresentou requerimento pedindo urgência na tramitação do projeto de reforma administrativa, que foi deferido e espera que a justiça prevaleça, não havendo a concessão da liminar favorável ao representante do PDT.

TRAMITAÇÃO

O parlamentar pefelista lembrou que a matéria já está tramitando há mais de duas semanas. A oposição requereu tempo de forma verbal e nós demos tempo para que o projeto fosse analisado. O PT já manifestou hoje, através de requerimento, esclarecimentos sobre algumas dúvidas, o que é natural e podem até que elas existam entre aqueles que compõem a bancada do Governo e amanhã (hoje), teremos uma audiência com a equipe técnica para elaborar a reforma, dentro da reunião da Comissão de Serviço Civil - explicou José Carlos Machado.

A nossa intenção é de esclarecer, continuou Machado, de não deixar dúvidas; aprovar um projeto de reforma sem nebulosidade, transparente e objetiva. Tempo foi dado para ser analisado o projeto de reforma - acrescentou.

—Agora nós só temos a lamentar e esperar que o mandado não prevaleça. Eu acredito na Justiça e só temos que fazer é aguardar. Eu pedi a urgência, porque já houve tempo para ser analisado todo o projeto, que já recebeu parecer favorável nas Comissões de Constituição e Justiça e de Serviço Civil; está sendo analisada na Comissão de Economia e Finanças, portanto, é constitucional - disse Machado.

ário Costa contra privatização o ensino universitário no país

Privatizar o ensino universitá- País, segundo Mário Costa, a medida perversa e demons- e não existe compromisso do no Federal com aqueles que le foram chamados de des- ados e que teriam tudo na administração. Por isso, sou essa medida e espero que putados, os senadores não em tamanha injustiça contra - acrescentou.

Na visão de Mário Costa, o precisa de incentivos à pes- universitária, pois isso custa barato do que importar tec- a e muitas etapas podem ser adas, podemos avançar com nologia que se desenvolver entros de pesquisas das di- universidades e sabemos om a privatização não haverá ia da continuidade desse ho pois, infelizmente, o ensi- je é uma mercadoria cara e lade duvidosa.

Ao invés de privatizar o ensino universitário, continua o vereador Mário Costa, devemos lutar por uma mudança na política educacional no País, preparando melhor os jovens no ensino básico e médio, para que o aluno chegue à universidade com condições de desenvolver-se naquilo que escolheu.

- Há como melhorar o ensino público neste País, sobretudo na universidade, basta ter vontade política e, por isso, a alternativa não é privatizá-lo, mas incentivá-lo. Se houver a privatização, não haverá como o filho do pobre ter acesso ao ensino superior, portanto, todos os políticos devem assumir o compromisso de lutar pela manutenção da universidade pública, rejeitando qualquer investida do Governo Federal que aponte para a privatização. Até agora, só o deputado federal Benedito Figueiredo se manifestou contra e espero que outros sergipanos também defendam a gratuidade do ensino nas universidades - concluiu Mário Costa.

PT quer esclarecimentos para mudanças do Governo

O deputado estadual Ismael Silva, PT, terá hoje explicações detalhadas sobre a reforma administrativa que propõe o governador João Alves. Os minuciosos informes serão prestados por técnicos do Governo, que cuidaram da elaboração da reforma administrativa.

Ontem, o deputado petista apresentou dez requerimentos fustigando o Governo a informar detalhadamente pontos da reforma administrativa, como a criação de três Secretarias Especiais e de uma Subsecretaria de Estado de Governo, quando o projeto de Lei 27/91 já contempla a criação da Secretaria Geral de Governo.

Os requerimentos não chegaram a ser votados. O deputado Ismael Silva decidiu num entendimento com o deputado José Carlos Machado, PFL, retirá-lo da pauta. Em troca, o deputado Carlos Machado ficou comprometido a reunir técnicos do Governo para que hoje expliquem em seus mínimos detalhes a reforma administrativa, ao deputado Ismael Silva.

NACIONAL

Novas denúncias de irregularidades no INSS

Alfeu Valença toma posse hoje na presidência da Petrobrás

Brasília - O novo presidente da Petrobrás, Alfeu Valença, será empossado no cargo hoje às 10h pelo ministro da Infra-Estrutura, Eduardo Teixeira. A tarde, às 17h, haverá a transmissão do cargo de Teixeira para Valença, na sede da empresa, no Rio. O novo presidente da Telebrás, ex-senador José Ignácio Ferreira, candidato derrotado ao Governo do Espírito Santo nas últimas eleições, assumirá o cargo no próximo dia 10.

Até a semana passada diretor de Engenharia da Petrobrás, Valença foi escolhido para a presidência da estatal, por decisão pessoal do presidente Fernando Collor. A ministra da Economia, Zélia Cardoso de Mello, e Eduardo Teixeira chegaram a propor para o cargo, respectivamente, o atual secretário nacional de Fazenda Luiz Fernando Gusmão Wellisch, e o diretor financeiro da Petrobrás, Carlos Tadeu de Freitas.

O indicado para a presidência da Telebrás encontrou-se ontem com o ministro da Infra-Estrutura para discutir questões da empresa, mas nada falou sobre a reunião. Para assumir, Ferreira terá que aguardar o retorno do ex-presidente da empresa Joost Van Damme que protocolou seu pedido de demissão e saiu de férias.

Governo busca apoio no Senado para poder reeditar as medidas

Brasília - Os argumentos de ingovernabilidade e de configuração de um confronto pessoal com o presidente Fernando Collor fora os mais usados ontem pelas lideranças do Governo no Senado, na busca por apoio de integrantes dos partidos de oposição, para evitar que o Executivo sofra maiores limitações no uso das medidas provisórias. O líder do PMDB, senador Humberto Lucena, entretanto, continua assegurando que vai sugerir a sua bancada fechamento de questão para um substitutivo ao projeto da Câmara, que reinclua dispositivos que proibem tratamento de matéria tributária por aquele instrumento e a reedição, por mais de uma vez, de qualquer MP que não tenha sido avaliada pelo Congresso em 30 dias.

Ontem, uma verdadeira guerra fria de números estabeleceu-se entre as lideranças do PMDB e dos partidos que apoiam o Governo. O senador Humberto Lucena garante que tem mais de 43 votos em favor da reinclusão dos dispositivos derrubados na Câmara, no substitutivo que o senador Pedro Simon deve elaborar para votação no plenário do Senado.

- Sei que tenho toda a oposição, uns quatro senadores do PTB e três dos partidos ligados ao Governo, que são o Josaphat Marinho (PFL/BA), o Alexandre Costa (PFL/MA) e a Júnia Marise (PRN/MG). O senador Affonso Camargo (PTB/PR) está mais radical do que nós. Ele não quer sequer uma reedição de medida provisória - contabilizou o líder Humberto Lucena.

- O Senado nunca optou pela ingovernabilidade. Esta é a casa dos homens de cabeça fria e sei que o Governo continuará contando com o bom-senso de cinco ou seis senadores do PMDB. Sinceramente não estou entendendo a postura do meu colega Humberto Lucena, este velho pessedista que nunca radicalizou. - Disse o vice-líder do Governo, senador Ney Maranhão (PRN/PE).

O líder do Governo, senador Marco Maciel, evitou prognósticos, preferindo criticar a atuação do PMDB.

Inquérito do atentado a Collor vai para a justiça federal

BRASÍLIA — O delegado da Polícia Federal, Onézimo de Souza, entrega hoje a tarde à Justiça Federal o relatório sobre o caso da tentativa de agressão ao presidente Fernando Collor, ocorrido no dia 22, durante a cerimônia de desfile da rampa no Palácio do Planalto. O delegado, que hoje de manhã interroga pela última vez o acusado, José Darionisio Pereira da Cruz, já enviou um relatório ao ministro da Justiça, Jarbas Passarinho, afirmando que ação do rapaz foi um ato isolado.

— Até o presente momento só posso concluir que foi um ato isolado — afirmou, com muito cuidado, delegado Onézimo de Souza que esperava receber entre ontem e hoje os relatórios das diligências policiais realizadas nos Estados de São Paulo, Minas Gerais, Pará, Amazonas e Pernambuco, por onde Darionísio passou.

Embora acredite na ação isolada do acusado, o delegado ainda aguardava, ontem os relatórios sobre o círculo de amizades do rapaz para analisar se houve algum envolvimento de pessoas ou de organizações que lhe teriam dado suporte para realizar o atentado. Essa alternativa, porém, está praticamente descartada.

Segundo o delegado, as respostas a estas investigações não mudam um ponto básico: Darionisio premeditou o atentado:

— A materialidade existe, porque de qualquer forma ele premeditou o atentado. O que pode atenuar ou pesar sobre a decisão da Justiça e a repercussão que este fato teve — afirmou o delegado.

O delegado Onézimo de Souza informou que teve que manter o inquérito em ritmo acelerado para obedecer o prazo de 15 dias, que vence hoje, para entrega do relatório final. Segundo o delegado, Darionisio é uma pessoa, calma, passa grande parte do tempo lendo e só recebe a visita de seus advogados.

Dólar no pararelo foi vendido a Cr$ 267 no mercado ontem

RIO — O dólar no câmbio comercial (para exportações, importações e remessas ao exterior) chegou a ser cotado a Cr$ 242,70 durante o dia. A média dos negócios, de acordo com a andima, ficou em Cr$ 242,35 para compra e Cr$ 242, 44 para venda, com valorização no dia 1,47%.

O Banco Central deixou o mercado livre ontem e muitos técnicos explicaram que a alta do comercial, nestes últimos dias, se deve a uma tentativa de recuperação dos preços, que não acompanharam a inflação de quase 21% registrada em março.

No câmbio paralelo, o dólar chegou a ser cotado a Cr$ 268 para venda. O fechamento, no entanto, ficou em Cr$ 263 para compra e Cr$ 267 para venda. Segundo cambistas, a alta no paparelo se deveu, principalmente, ao ajuste de preços do dólar comercial e do ouro.

No mercado de dólar papel (grandes lotes), a cotação [illegible] para compra e Cr$ 270 para venda. No mercado de cabo (paralelo por telefone para remessas ao exterior), a cotação de venda ficou em Cr$ 267,50, superando até mesmo a cotação do balcão das casas de câmbio e revelando que há uma pressão de demanda por dólares a serem remetidos para o exterior.

O grama do ouro fechou cotado a Cr$ 3.086 no pregão da Bolsa Mercantil e de Futuros (BMEF). Durante o dia, o preço do metal oscilou entre Cr$ 3.019 e Cr$ 3.090.

— As taxas de juros no overnight entre instituições financeiras chegaram a registrar 12,2% furante o dia. No fim da tarde, no entanto, cederam até 5%. O Banco Central (BC) atuou duas vezes emprestando dinheiro ao mercado a juros de 12,35% e 12,6%, na tentativa de fazer com que os juros caissem. O resultado é que as taxas despencaram no fim do dia. O rendimento no dia ficou em 0,4127%, projetando um ganho de 9,48% para este mês, de acordo com a andima.

O ministro Magri será ouvido na Câmara.

Magri tem 30 dias para comparecer a Câmara

Brasíli - O presidente da Comissão de Seguridade Social da Câmara, deputado Roberto Jefferson (PTB/RJ), denunciou ontem uma nova fonte de fraudes nos cofres da Seguridade Social: as quadrilhas especializadas em casos de acidentes de trabalho, com laudos e assinaturas falsas. Ele disse que recebeu diversas denúncias das mãos do juiz Francisco Licinio, da 2ª Vara de Acidentes do Trabalho, e vai interrogar o ministro do Trabalho, Antônio Rogério Magri, sobre o assunto.

Quarta-feira Jefferson reúne os parlamentares da Comissão de Seguridade Social, para formalizar a convocação do ministro Magri. Feito o comunicado formal ao Ministério, Magri terá 30 dias para comparecer ao plenário da comissão e explicar o caso dos supostos marajás e mostrar resultados sobre os escândalos denunciados nos últimos dias. Jefferson quer os nomes de envolvidos nas fraudes apontadas no dossiê elaborado pelo novo diretor de arrecadação do INSS, Volnei Abreu Avila, e saber o que o Ministério fez até agora sobre os processos de acidentes de trabalho.

No caso das aposentadorias, Jefferson quer saber do ministro por que a Previdência não recorre as milhares de ações judiciais para correção de aposentadorias e pensões. Segundo ele, o dossiê de Volnei sobre as quadrilhas judiciais está correto e deu detalhes: os advogados colocam anúncios nos jornais se oferecendo para representar aposentados e pensionistas na revisão de benefícios. Ao serem procurados, cobram 50% do que conseguirem com a ação. Na justiça, há um acordo entre os procuradores da Previdência e os advogados vencedores da causa.

Jefferson disse que quadrilhas na área de benefícios são comuns no Rio. Na campanha, para deputado, ano passado, ele disse que sempre esclarecia aos aposentados que não contratassem advogados desconhecidos para representá-los na justiça e explicava os mecanismos das quadrilhas. Estava apenas esperando as comissões começarem, a funcionar para questionar o ministro.

Como presidente da comissão, compete ao deputado cuidar da fiscalização. O regimento interno do Congresso diz que a comissão de Seguridade Social disporá do mesmo sistema de investigação de uma Comissão Parlamentar de Inquérito.

Em Salvador, o ex-ministro da Previdência Social - Waldir Pires - atualmente deputado federal pelo PDT baiano - sugeriu ontem a instalação de uma comissão de alto nível integrada por representantes da sociedade civil, como forma de combater a fraude na Previdência. Ao assumir o Ministério da Previdência, em março de 1985, Waldir Pires encontrou um déficit de Cr$ 8 trilhões. Ao deixar a pasta, 11 meses depois, Waldir Pires deixou em caixa Cr$ 4 trilhões.

Um mês depois de assumir o Ministério, ele nomeou uma comissão integrada de representantes da Ordem dos Advogados do Brasil e da Associação Brasileira de Imprensa, dentre outras entidades para apurar as denúncias de irregularidade na Previdência.

- Colocamos muita gente na cadeia. Quem, roubou acabou demitido do serviço público e, além de ir para a prisão, devolveu o que tirou da Previdência. Foi uma vitória de toda a sociedade, que se uniu contra a fraude - comentou o ex-ministro.

Ele identificou três frentes de fraude na Previdência: o pagamento de benefícios muitos deles "fantasmas": a quitação dos serviços prestados a clínicas e hospitais conveniados; e a burla na arrecadação da Previdência.

PORTO ALEGRE - Nós últimos dois anos o pagamento irregular de revisões judiciais de proventos de aposentados causou um prejuízo de mais de Cr$ 2 bilhões ao INSS do Rio Grande do Sul, revelou ontem o diretor estadual do órgão, Roziul Miranda. Um levantamento preliminar, disse, demonstrou que em centenas, talvez milhares de casos, os cálculos feitos pela perícia da Justiça estabelecendo os valores das revisões das aposentadorias não foram contestados pela procuradoria do extinto INPS.

- Os cálculos na perícia judicial eram feitos a maior e em consequência estavam sendo pagas contas de valores 30 por cento a 40 por cento a mais do que o devido - afirmou Miranda.

Quando os aposentados ganham uma causa revisional na Justiça - o que é normal - explicou, a procuradoria do órgão deve impugnar os valores apresentados para conferência e propor novos valores, se for o caso.

No entanto, denunciou, as contas que eram apresentadas ao então INPS "não eram apreciadas, conferidas e sequer impugnadas".

Depois da fusão com o IAPAS, que deu origem a [illegible] no segundo semestre [illegible] passado, Miranda ass[illegible] cargo e começou um [illegible] mento destes casos, qu[illegible] não foi concluido. Mas [illegible] hoje, é impossível deter[illegible] dimensão exata do rom[illegible] finir responsabilidades. [illegible] denou a impugnação de [illegible] as novas contas de revis[illegible] proventos.

Ontem ele det[illegible] também, a suspensão do [illegible] mento de 19 aposentado[illegible] chos relacionados na [illegible] 315 "superaposentados" [illegible] gada pela Dataprev. Es[illegible] soas recebem vencime[illegible] Cr$ 900 mil a Cr$ 1,3 m[illegible]

Miranda, contudo, [illegible] que pelo menos a maio[illegible] de aposentados bene[illegible] por legislação especial, [illegible] não caracterizaria frau[illegible] observou que muitos de[illegible] expedicionários da FEB, [illegible] nautas e aposentados d[illegible] nha Mercante. A lei deter[illegible] que recebem salários e [illegible] tes iguais aos que se e[illegible] na ativa, acrescentou o [illegible] do INSS, prometendo pa[illegible] ou amanhã a lista dos [illegible] pois ainda não tinha rece[illegible] processos.

Em SP 3 mil inquéritos de fraudes contra previdência

SÃO PAULO — Três mil inquéritos de fraudes contra a Previdência Social estão em andamento na Polícia Federal em São Paulo. Eles representam quase 60% do total de inquéritos abertos no ano passado pela Polícia Fazendária, especializada em investigar tais crimes.

Os dois últimos inquéritos foram instaurados no final do ano passado. Eram fraudes cometidas por quadrilhas organizadas que operavam no Hospital Vital Brasil, em Guarulhos, na Região Metropolitana, e no Hospital Paulistânia, no bairro do Brooklin, na Zona Sul da Capital. Os dois são credenciados pela Previdência Social. Os principais responsáveis pelas fraudes nos dois hospitais foram presos em flagrante, mas agora respondem a inquérito em liberdade.

Segundo o delegado federal Antônio Manuel da Costa, o diretor geral do Hospital Paulistânia, Angel Peter Hansen Júnior, mantinha um escritório anexo a administração, com funcionários contratados apenas para preencher fichas falsas de atendimento ambulatorial. Os médicos do corpo clínico do Paulistânia eram obrigados a preencher fichas de atendimento ambulatorial em branco.

Na PF, Angel Júnior confessou a fraude. Ele revelou que pagava 12% do total que recebia da Previdência Social a altos funcionários do Serviço Unificado e Descentralizado de Saúde (SUDS). Mas negou-se a revelar os nomes dos envolvidos, afirmando que fará isso apenas em juízo.

No Hospital Vital Brasil, o delegado federal Marcos Vinicius Deneno constatou o mesmo tipo de fraude, prendendo em flagrante Carlos Roberto Rodrigues, Roberto Bastos Filho e Antônio Flores Auge, todos diretores do estabelecimento.

Segundo o delegado, as irregularidades foram descobertas pelo então deputado federal Gerson Marcondes (PMDB—SP), que encaminhou o caso ao Ministério da Justiça. Este, por sua vez, [illegible] minou ao DPF em São Pa[illegible] apurar. Deneno não teve [illegible] dades em constatar que as f[illegible] atendimento eram fals[illegible] preenchidas com nomes de [illegible] que não tinham sido medicad[illegible]

— O hospital recebia por [illegible] não prestados — explicou [illegible] Deneno.

A PF está agora inves[illegible] denúncias de que no ABC [illegible] quadrilhas especializadas em [illegible] contra a Previdência Social [illegible] fraudando aposentadorias [illegible] invalidez. Por enquanto as i[illegible] ridades não foram confir[illegible] embora as suspeitas sejam [illegible] vez mais evidentes.

Em São Bernardo do [illegible] descobriu-se um caso irreg[illegible] aposentadoria por invalid[illegible] lubrificador Jaime Batista [illegible] conseguiu assinaturas de [illegible] médicos para aposentar, ale[illegible] incapacidade para o trabalho. [illegible] Jaime não está inválido, p[illegible] agentes federais, o caso de [illegible] é apenas a ponta de um [illegible] iceberg, pois no ano passado [illegible] 150 pedidos de aposentador[illegible] invalidez na cidade, contra [illegible] 1988.

Esses casos devem, a par[illegible] próximos dias, ser apurad[illegible] delegacia de prevenção re[illegible] a crimes diversos, que está [illegible] criada pela Polícia Feder[illegible] superintendente da PF em [illegible] Paulo, Marco Antônio Ve[illegible] não quis comentar ontem o c[illegible] fraudes contra a Previdência [illegible] no Estado. Limitou-se a di[illegible] eles geram centenas de inq[illegible] todos os anos.

Na semana passada, Ve[illegible] reuniu-se durante várias hor[illegible] o novo superintendente do [illegible] Estado, Roberto Santiago. D[illegible] Santiago viajou ao Rio para [illegible] trar-se com o ministro do T[illegible] e Previdência Social, [illegible] Rogério Magri, levando um[illegible] com grosso dossiê sobre as i[illegible] ridades.

Associação não acredita no envolvimento de juízes

São Paulo - O presidente da Associação dos Magistrados Brasileiros, desembargador Regis Fernandes de Oliveira, reagiu ontem com indignação as informações de que um dossiê com 200 páginas incrimina mais de 50 juízes de Tribunais Federais, supostamente envolvidos com a máfia da Previdência. Esse grupo é acusado de ter desviado mais de Cr$ 1 trilhão dos cofres da Previdência Social em todo o País.

- Essa informação é mentirosa. Estamos empenhados para que a Previdência Social divulgue oficialmente a relação dos nomes dos juízes implicados para que possa haver uma [illegible] festação específica s[illegible] episódio, uma vez que [illegible] fala na transparência da [illegible] nistração pública - disse [illegible] sembargador Regis Fer[illegible] de Oliveira.

Em São Paulo, o ad[illegible] João Ferraz encaminhou [illegible] ao presidente Fernando [illegible] sugestão para acabar c[illegible] marajás da Previdência. [illegible] Ele propõe a tributação [illegible] imposto de renda na fo[illegible] todos os valores consid[illegible] excessivos. Ferraz [illegible] também uma proposta de [illegible] da provisória sobre o ass[illegible] com apenas quatro artigos.

AUTOMÓVEIS

Detran divulga lista de pagamento do IPVA

(Página 2B)

POLICIA

Troca de tiros deixa 2 mortos no interior

(Página 4B)

FRAUDES

Receita autua as empresas em Sergipe

(Página 3B)

Agricultores preparam a terra para iniciar o plantio depois de um longo período de seca que devastou a lavoura no semi-árido

Comase inicia distribuição de sementes

Com as chuvas que caem no Estado os produtores rurais reclamam a falta de sementes selecionadas para plantar e aproveitar a terra molhada. O Estado possui 160 toneladas de sementes de milho, feijão e fava que já começou a distribuir no interior do Estado, através da extensão rural, pelos postos da Emater. O secretário da Agricultura Edmilson Machado reconhece que 160 toneladas de sementes não serão suficientes para atender a todos os agricultores mas garante que o agricultor prevenido sempre guarda a sua semente para plantar no momento certo.

Para as regiões do sertão e do semi-árido os caminhões da Comase começaram a se deslocar para fazer a entrega das sementes. Edmilson Machado informou que a demanda de sementes é maior do que a área plantada, mas explicou que se a Secretaria tivesse mil toneladas que teria agricultor para receber, o que não é possível. Exemplificando o movimento de venda e distribuição, o secretário disse que historicamente a venda de sementes pela Comase, nos últimos anos não ultrapassou as 200 toneladas mas que a distribuição já alcançou muito a este índice, em periodos normais.

Até a próxima semana toda a semente será distribuida. A distribuição será feita sob o seguinte critério: para cada quilo de semente o agricultor deverá devolver dois, no fim da safra, à Secretaria. Dado ao valor da semente, o critério seria receber por cada quilo, 12 de cada agricultor mas a Secretaria resolveu cobrar, apenas dois.

Sobre o inverno Edmilson Machado informou que quando chove normal no Ceará, no Maranhão, naquela região alta do Nordeste, a tendência é que o inverno em Sergipe venha a ser normal também. As chuvas estão sendo regulares naquela região e em Sergipe. Machado informou que a seca, este ano não será drástica.

Consumidores ignoram nova tabela de preços

Depois da "febre dos fis- s do Sarney", no período do no Cruzado I no Governo do presidente José Sarney, a ulação está cada vez mais édula nos administradores e uer passam a comparar pre- dos estabelecimentos co- ciais com a tabela de preços lgada pela Superintendência ional de Abastecimento, nab). A tabela está comple- ente esquecida e a maioria consumidores nem sabem ua existência.

Nos supermercados ontem opulação fez suas compras nalmente sem se preocupar o índice de preço que os belecimentos são obrigados umporir. Na avaliação dos umidores, não adianta em se preocupar com o tabe- nto de preços porque, na epção da maioria deles, o rio Governo desenvolve — política voltada para os interesses da classe empresarial sem se preocupar com a condição em que vive a maioria dos brasileiros.

Os consumidores reclamam dos preços dos produtos alimentícios e asseguram que antes de efetuar suas compras, as pessoas devem fazer uma pesquisa de preços nos estabelecimentos comerciais. Segundo depoimento de donas de casa, cada supermercado pratica um preço diferenciado.

CARESTIA

"Tudo está caro, o que podemos fazer é procurar as promoções e os locais que vendam mais barato". Esta afirmativa é da dona de casa Angela Cristina Frois que prefere não utilizar a tabela de preços liberada pela Superintendência Nacional de Abastecimento, (Sunab). Para Angela o importante para a dona de casa é fazer uma pesquisa de preço antes de comprar. "Há coisas que neste supermercado estão em promoção e, conseqüentemente, são mais baratas. Então vale a pena procurar", enfatizou.

O funcionário público Antonio Fernando da Silva não soube ao certo porque não utilizar a tabela de preços da Sunab. "Eu acredito nos funcionários do órgão, mas o número de pessoas é pouco para desenvolver uma fiscalização a rigor e por isso os órgão fiscalizadores não têm respaldo", disse.

A dona de casa Heloísa Maria de Oliveira disse apenas que não adianta em nada utilizar a tabela de preços da Sunab. "Os preços já são determinados em alto índice e os salários lá embaixo, então o que adianta a tabela?" ressaltou Heloisa descrente nas medidas do Governo Federal.

uanos não observam mais os preços dos produtos (Foto Luiz Carlos Moreira)

Reaberturas vão aumentar as vendas

Com a decisão do governo em reabrir os postos de gasolina à noite, aos domingos e feriados, é grande a expectativa dos revendedores de combustíveis da capital. Na avaliação dos gerentes de postos de gasolina, as vendagens deverão aumentar sensivelmente com estas últimas medidas.

De acordo com as declarações dos gerentes de postos de gasolina, as vendagens reduziram sensivelmente no período em que os postos estiveram fechados durante a noite, aos domingos e feriados. Eles não souberam precisar o índice de redução nas vendas, mas muitos acreditam que a queda chegou a aproximadamente 30 por cento no período.

Alguns postos de gasolina reduziram até mesmo o número de funcionários com a promessa de que todos os demitidos seriam recontratados assim que o governo decidisse reabrir os postos durante as 24 horas. Outros no entanto preferiam manter o número de funcionários desviando alguns de suas funções.

Agora, com a iniciativa do governo em extinguir o racionamento de combustível que entrou em vigor com eclosão da guerra no Golfo Pérsico entre as forças aliadas e o Iraque e perdurou em consequência da greve dos petroleiros, os donos de postos já estão até pensando em aumentar o número de funcionários dos seus postos de abastecimento.

O gerente do Hiper Posto Saneamento, Gustavo Aron Pereira, acredita que a oferta de emprego aumentará com a iniciativa do governo em por fim com o racionamento de combustível. "De fato as vendagens cairam um pouco, mas agora está começando a reagir e já estamos começando a pensar em contratar novos funcionários", ressaltou o gerente.

Com o fim do racionamento, ainda esta semana os consumidores voltarão a comprar o botijão de gás com o seu peso normal de 13 quilogramas, acabará a limitação de vendas de um botijão por pessoa e os postos voltarão a receber as cotas normais anteriormente recebidas pela Petrobrás Distribuidora.

Bancos superlotados com o fim do feriado prolongado

Depois de um fim de semana prolongado com o feriado da Paixão de Cristo, foi intenso o movimento ontem no centro comercial de Aracaju. Nos estabelecimentos comerciais as vendagens não foram as esperadas enquanto que a maior movimentação ficou mesmo nas agências bancárias.

Os gerentes de bancos esclareceram que já estavam esperando o grande movimento nas agências. De acordo com suas explicações, a expectativa de um intenso movimento se deve a ser o primeiro dia útil depois de um fim de semana prolongado que deixou as agências bancárias fechadas durante quatro dias, e por ter sido ontem o primeiro dia do mês, que as pessoas procuram quitar seus compromissos de fim de mês.

Com este esquema funcionou ontem a agência central do Bamerindus. Segundo informações do gerente, Geraldo Meneses, a agência teve o número de caixas alterado de 9 para 11 enquanto que o expediente iniciou às 9 horas e, embora oficialmente o banco tenha fechado às 16 horas muitos foram atendidos no início da noite. "Mas ninguém deixou de ser atendido", enfatizou Geraldo.

Para o gerente do Bamerindus é comum acontecer grande movimentação quando as agências de bancos passam muito tempo fechadas principalmente nesta época de início de mês. "A maior movimentação é de depósito principalmente do setor comercial cujos estabelecimentos permaneceram abertos na quinta-feira e no sábado, em período em que as agências estavam fechadas", enfatizou Geraldo Meneses.

Os bancos estiveram superlotados com longas filas. (Foto: Luiz Carlos Moreira)

Prefeitura e empresas beneficiam os carentes

ESTADO DE SERGIPE
JUÍZO DE DIREITO DA QUARTA VARA CÍVEL
DA COMARCA DE ARACAJU

CARTÓRIO DO 17º OFÍCIO

EDITAL DE CITAÇÃO DE INTERESSADOS INCERTOS
COM O PRAZO DE 20 DIAS

A DOUTORA JOSEFA PAIXÃO DE SANTANA, Juíza de Direito da 4ª Vara Cível da Comarca de Aracaju, do Estado de Sergipe, na forma da Lei, etc.

FAZ SABER a todos quantos o presente edital de citação virem, que por este Juízo e Cartório do 17º Ofício tem curso uma AÇÃO DE USUCAPIÃO requerida por AGNALDO RUFINO DE SANTANA, referente ao imóvel situado no lugar denominado Engenho Novo, bairro Industrial, nesta cidade, medindo uma área de 6.052m², equivalente a 2.04 tarefas; limitando-se ao Norte, com imóvel de Manoel Nicanor Nascimento; ao Sul, imóvel de Eduardo Vital Santos Melo; ao Leste, imóvel de Manoel Nicanor Nascimento e ao Oeste, com a estrada da Getimana. Tendo sido designado o dia 26 de abril do corrente ano, às 14 horas, na sala de audiências deste Juízo (Palácio da Justiça, 4º andar, sala 43), para a audiência de justificação.

E para que ninguém possa alegar ignorância, foi expedido o presente edital de citação com o prazo de 20 dias, que será afixado no local de costume e publicado na forma da Lei. Outrossim, ficam cientificados os interessados de que não sendo contestada a ação, se presumirão aceitos pelos mesmos, como verdadeiros, os fatos articulados pelo Autor. Dado e passado nesta cidade de Aracaju, aos vinte (20) dias do mês de março de mil novecentos e noventa e um (1991). Eu ilegível, Escrivão do 17º Ofício, datilografei e subscrevo.

Josefa Paixão de Santana
Juiz de Direito

CERÂMICA SANTA MÁRCIA S.A. – SAMARSA
– C.G.C. (MF) Nº 13.034.863/0001-21

AVISO AOS ACIONISTAS

Acham-se à disposição dos senhores acionistas, na sede social da empresa, situada às Margens do Rio Poxim, Distrito Industrial, n/Capital, os documentos a que se refere o Artigo 133 da Lei Nº 6.404/76, relativos ao exercício findo em 31 de dezembro de 1990.

Aracaju (Se), 26 de março de 1991.
A DIRETORIA

CODEVASF
Companhia de Desenvolvimento do Vale do São Francisco

MINISTÉRIO DA AGRICULTURA E REFORMA AGRÁRIA

Administração Central
EDITAL Nº 11/91
AVISO

A Companhia de Desenvolvimento do Vale do São Francisco – CODEVASF, torna público que fará realizar alienação de máquinas (antidragas), às 15:00 horas do dia 07 de maio de 1991, na Sede da 4ª Diretoria Regional da CODEVASF, Divisão de Administração e Finanças, localizada na Av. Paulo Barreto de Menezes, Beira Mar, 2150, Sementeira, em Aracaju-SE, nas seguintes condições:
1. A alienação será pública, mediante "carta-proposta" que deverá ser entregue à Comissão de Alienação no local/data/horário acima mencionados.
2. O edital encontra-se à disposição dos interessados no endereço acima, mediante o recolhimento à CODEVASF no valor de Cr$ 30.000,00 (trinta mil cruzeiros), em espécie ou cheque nominal à CODEVASF.

Área de Administração e Finanças

Governo do Brasil

Maiorca vai lançar seus modelos

No Brasil, a Maiorca pode se orgulhar de ter contribuído muito para a divulgação desse acessório que empresta bom gosto a qualquer visual. Há sete anos atrás, quando Klara Steinfeld resolveu importar tecnologia para fabricar perolas com designa exclusivo preço acessível e aparência muito semelhante a cultivada, não havia no mercado brasileiro nenhuma outra opção além das importadas.

Hoje, nove entre cada dez brasileiros têm seu guarda-roupa uma peca Maiorca. E a empresa procura aperfeiçoar seu produto cada vez mais, descobrindo segmentos no mercado onde possa apresentar novos modelos. Assim, além da linha tradicional, Maiorca é agora também griffe de uma extensa linha de bijoux que mistura as pérolas com metal dourado ou prateado. E a cada estação, amplia sua área de atuação com lançamentos exclusivos.

Para o primeiro semestre de 91 há muitas novidades. Entre outras, vale destacar a pérola de 10mm - com tamanho maior do que as outras já fabricadas as pérolas pretas o azul marinho, que mistura as outras cores já existentes formam um efeito de grande impacto para a atual temporada. Sem falar na versátil Valerie com pérola e argolas douradas, que pode ser usada também como cinto ou pulseira. Versatilidade que não falta ao resto da nova coleção de 17 brincos e 10 colares, e que faz dos acessórios Maiorca um must em qualquer temporada.

Para este ano a Maiorca fez um investimento de US$ 200 mil, cujo retorno espera obter graças a um aumento de produção e venda de 30%. Em seus sete anos de existência, aliás, a Maiorca pode se orgulhar de ter sempre apresentado um crescimento contanto de no mínimo 20% ao ano. Uma vitória que dona Klara Steinfeld atribui a dois fatores: a manutenção de uma constante política de marketing mesmo quando o mercado se mostra recessivo, e o apoio constante da empresa aos clientes lojistas e consumidores finais.

Para a Maiorca, por exemplo, a defesa do consumidor sempre foi um código rigorosamente seguido. Desde sua fundação ela oferece todo o apoio na orientação da exposição e venda das bijoux, através de equipe especializada. Durante o coquitel será exibido um video que mostra como são feitas as pérolas

Os automóveis licenciados no interior, o pagamento do IPVA será na cidade de origem

Detran divulga relação do pagamento do IPVA

Para pagamento do IPVA, emplacamento e licenciamento anual dos veículos despachados e cadastrados com placas do Interior do Estado, o Detran distribuiu toda a documentação, por zoneamento ou região, no caso cada zona ou região tem sua sede, onde o proprietário do veículo deverá procurar a agência local do Banese e efetuar o pagamento do IPVA, seguro obrigatório, licenciamento e multas e outras taxas, quando houver.

Os veículos com placas de Barra dos Coqueiros, Nossa Senhora do Socorro e São Cristóvão serão licenciados em Aracaju.

Já os veículos com placa da Cidade de Aquidabã, serão licenciados na agência do Banese daquela cidade. Os carros de Area Branca também serão licenciados em Areia Branca, uma vez que naquela cidade existe uma agência do Banco do Estado de Sergipe.

Os carros com placa de Pedrinhas, Riachão do Dantas, Arauá e Boquim, serão licenciados automaticamente na agência do Banese de Boquim; os veículos de São Domingos, Macambira e Campo do Brito, o licenciamento será efetuado na agência do Banese da cidade de Campo do Brito.

A agência do Banese localizada na cidade de Canhoba licenciará os veículos com placa das cidades de Telha, Propriá, Cedro de São João, Amparo de São Francisco e de Canhoba, que é sede destes municípios; enquanto os veículos de Muribeca e de Capela serão licenciados no Banese de Capela; por sua vez, os veículos da cidade de Carira terão seu licenciamento efetuado na própria sede, ou seja, em Carira.

Os veículos com placa de General Maynard e Carmóoolis o licenciamento deverá ser efetivado na agência Banese de Carmópolis bem como os carros com placas de Rosário do Catete; os carros com placas de Cristinápolis o licenciamento será na própria sede e os carros com placa de Santa Luzia do Itanhy, Indiaroba e Estância em Estância. Os carros de Pinhão e de Frei Paulo na agência do Banese de Frei Paulo. Os de Malhador e Itabaiana em Itabaiana; os veículos de Tomar do Geru e de Itabaianinha na agência de Itabaianinha; os carros com placa de Nossas Senhora de Lourdes, Graccho Cardoso, Gararu e de Itabi, serão licenciados, todos, na agência Banese de Itabi; Veículos com placa de Itaporanga D'Ajuda, na cidade de Itaporanga D'Ajuda; placa de Pirambu, Japaratuba, o licenciamento será na agência de Japaratuba; os veículos com placa de São Francisco, Pacatuba, Malhada dos Bois e Japoatã, na cidade de Japoatã; Salgado e Lagarto, na sede em Lagarto; Riachuelo e Laranjeiras, em Laranjeiras; Ilha das Flores, Brejo Grande e Neópolis, na agência Banese de Neópolis; os carros com placas de Nossa Senhora Aparecida em Nossa Senhora Aparecida e os carros com placa de Cumbe e Dores , na cidade de Nossa Senhora das Dores; os veículos de Nossa Senhora da Glória, Feira Nova, Monte Alegre e São Miguel do Aleixo, serão licenciados em Nossa Senhora da Glória; os de Pedra Mole, na própria cidade; Canindé e Poço Redondo, na agência de Poço Redondo; Poço Verde, em Poço Verde; Porto da Folha, em Porto da Folha; os carros de Ribeirópolis e Moita Bonita, em Ribeirópolis; os veículos com placa de Santo Amaro e de Maruim, em Santo Amaro; os carros de Simão Dias, em Simão Dias; os veículos de Umbaúba em Umbaúba; os carros de Tobias Barreto, serão licenciados na cidade de Tobias Barreto e finalmente os veículos com placa de Siriri, Divina Pastora e Santa Rosa de Lima, serão licenciados na agência Banese da cidade de Siriri.

Em qualquer agência do Banese, seja no Interior do Estado ou da Capital, os proprietários de veículos cadastrados em Sergipe, poderão efetuar o pagamento automático do IPVA, Seguro Obrigatório e Licenciamento anual, mesmo os atrasados outras taxas e multas, quando houver.

A apartir de ontem segunda-feira, 1º de abril, teve início o licenciamento anual de todos os veículos com placa terminada em 2, sendo que o último dia útil do mês será o prazo máximo para efetivar o licenciamento, e para os proprietários que ainda não efetuaram o pagamento do IPVA dos carros com terminação 6, 7, 8, 9 e zero, o pagamento poderá ser efetuado sem multa e também parcelado até o dia trinta de abril em qualquer agência do Banese da Capital, para os veículos com placa de Aracaju, São Cristóvão, Nossa Senhora do Socorro e Barra dos Coqueiros.

Já os veículos do Interior do Estado, o proprietário deverá efetuar o pagamento do IPVA na agência do Banese da sua Cidade, Zona ou Região, bem como proceder o licenciamento.

Independente do que tem feito para ho[illegible] os mais necessitado[illegible] recursos que dispõe a[illegible] bilidade, à administ[illegible] prefeito Wellington [illegible] segundo Marluce Ro[illegible] ção, secretária mun[illegible] Ação Social, tem bus[illegible] ternativas de apoio à [illegible] preitadas, à exemplo [illegible] to de adoção de cre[illegible] iniciativa privada, [illegible] sendo bem aceito pe[illegible] sario e o exemplo dos [illegible] Norcon já adotou a [illegible] Centro Social da Jabo[illegible] AOS está interessada [illegible] guir a Norcon, assim [illegible] tras empresas.

Segundo Marluce [illegible] Falcão, a administ[illegible] Wellington Paixão [illegible] preocupado com as [illegible] des enfrentadas por [illegible] cela considerável de [illegible] da periferia que pre[illegible] balhar, visando a[illegible] renda familiar, mas [illegible] com quem deixar os [illegible] nores e, por isso, [illegible] tem feito todos os es[illegible] sentido de que o pode[illegible] dê assistência ao ma[illegible] ro possível de criança[illegible] creches que são mant[illegible] Município de Aracaju[illegible] mento, são assis[illegible] crianças - acrescenta [illegible] tária.

Não obstante todos [illegible] ços e o empenho da Se[illegible] de Ação Social do Mu[illegible] diz Marluce Rocha Fa[illegible] mitação de recursos [illegible] ampliação do universo [illegible] ciado e a elevação da [illegible] de do atendimento [illegible] dizentes com as nece[illegible] da nossa "exigente" [illegible]

Diante de uma seri[illegible] res, diz Marluce, o[illegible] envolver nessa ação [illegible] proteção aos menores [illegible] a iniciativa privada, [illegible] beneficiada por meio [illegible] tivos fiscais a nível [illegible] que diz respeito ao [illegible] Renda, municipal, [illegible] refere ao ISS e IPTU, [illegible] projeto de lei que se [illegible] tramitando na Câma[illegible] cipal de Aracaju.

A secretária confia [illegible] preensão dos vere[illegible] apostando na apro[illegible] projeto, como tamb[illegible] certeza de que a inici[illegible] vada não se furtará à [illegible] em mais essa nova e[illegible] da PMA de alcance [illegible] par, visto o empresa[illegible] rá dando sua contribui[illegible] que haja mais justiça [illegible] ciando os mais carent[illegible] necessitam das creches.

Meio Dia Cultural no Sesc

O Sesc em Se[illegible] ciou um projeto [illegible] "Meio - Dia Cultural" [illegible] objetivo de cria um [illegible] paço para os comer[illegible] horário de almoço. Es[illegible] to funciona às sex[illegible] no horário das 12 às [illegible] no hall do SescSe[illegible] Senador Rollemberg [illegible] focando a cultura [illegible] através de várias [illegible] tações na área da [illegible] ças folclóricas, cora[illegible] artesanatos, shows [illegible] sentações de quadri[illegible]

Segundo o [illegible] do Sesc, Januário [illegible] e a diretora do D.D.S. [illegible] de Cardoso Canuto [illegible] desse projeto é pro[illegible] novo espaço cu[illegible] meio-dia que entoa[illegible] festações do Estado [illegible] comerciante ao con[illegible] ral com a arte sergi[illegible] necendo assim um[illegible] ciência artística cu[illegible] dos os beneficiários [illegible]

Confira a pro[illegible] para o mês de abril [illegible] creativo - (05/04), [illegible] tação do Grupo de [illegible] da Secretaria de C[illegible] Município (12/04), [illegible] tação do Show Fim[illegible] nos com Mirosa [illegible] (19/04), Feira de A[illegible] (26/04).

LANÇAMENTO

AIRSPLIT

NOVA TECNOLOGIA EM AR CONDICIONADO

Springer Carrier

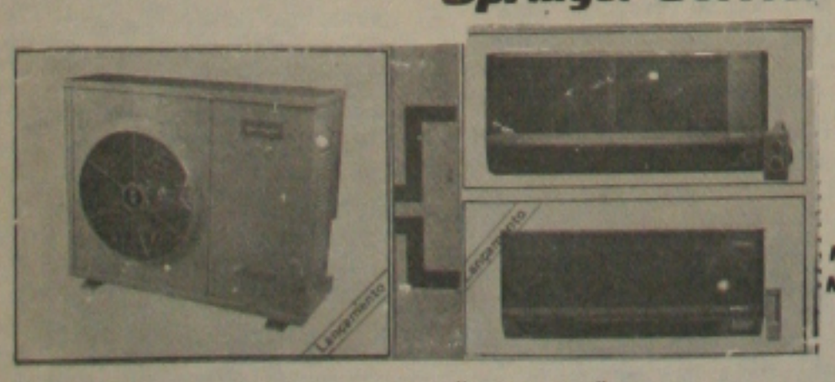

- Unidade compressora remota, que o torna "SILENCIOSO."
- Não quebra parede, permacendo intacta sua arquitetura.
- Uma única unidade compressora que atende "TRÊS" aparelhos instalados em ambientes diferentes, com comandos independentes de temperatura e operação.

AIR SPRING REFRIGERAÇÃO

R. Zoqueu Brandão, 481 - Fone: 222-3372 / 222-3349
R. Laurival Chagas, 129 - Fone: 231-8908 / 231-0999

DR. LAURO BRITO PORTO
MÉDICO

Doenças dos Olhos, Nariz, Gargantas e Ouvidos
Edifício Aliança 3º andar
Tel:222-5844 - Aracaju-Sergipe

IATE CLUBE DE ARACAJU
Fundado em 25 de agosto de 1953

EDITAL DE CONVOCAÇÃO

O Comodoro do **IATE CLUBE**, no uso de suas atribuições, **CONVOCA** os associados, em pleno gozo dos seus Direitos, para a **ASSEMBLÉIA GERAL**, destinada à **ELEIÇÃO** do Conselho Deliberativo e da Diretoria Executiva, para o biênio 1991/1993, que será realizada no Salão Principal do Clube, conforme prescrevem os Arts. 31 e 32 e seu Parágrafo Único - Capítulo IX - do seu Estatuto, com abertura dos trabalhos às 12:00 horas do dia 25 de abril de 1991.

O Regulamento relativo às **ELEIÇÕES** encontra-se à disposição na Secretaria do Clube.

SÉRGIO CUNDE GARCIA
COMODORO

Secretaria promove curso de Fotografias para iniciantes

Dentro das metas traçadas pela administração Wellington Paixão, objetivando dar o melhor para o aracajuano, a Secretaria Municipal de Cultura promoverá a partir do próximo dia 15, em dois turnos (manhã e tarde) um curso de fotografias para iniciantes, cujas inscrições podem ser feitas no horário comercial (das 8 às 12h e das 14h às 18h) na Rua Itabaiana, 8, Centro, seção de fotografia daquela Secretaria.

Segundo o fotógrafo César de Oliveira, responsável pelo curso, todo o equipamento será fornecido pela Secretaria, portanto, não carece o aluno possuir máquina fotográfica.

Durante o curso, explica César de Oliveira, o aluno irá aprender durante dois meses como manusear uma máquina fotográfica, revelação em preto e branco, uso de filtro e outras técnicas utilizadas em um laboratório fotográfico.

A maior parte do curso, observou César de Oliveira, será de aulas práticas, ou seja, vamos percorrer diversos pontos da cidade, ensinando como fotografar.

Ele acrescentou que além do interessado ter na fotografia um hobby, poderá se profissionalizar, passando a ter mais uma opção para o mercado de trabalho, visto que o curso, apesar de ser para iniciantes e dar a impressão que será só para "amadores", ele dará conhecimento generalizado sobre a arte de fotografar.

Falsas microempresas são autuadas pela Receita

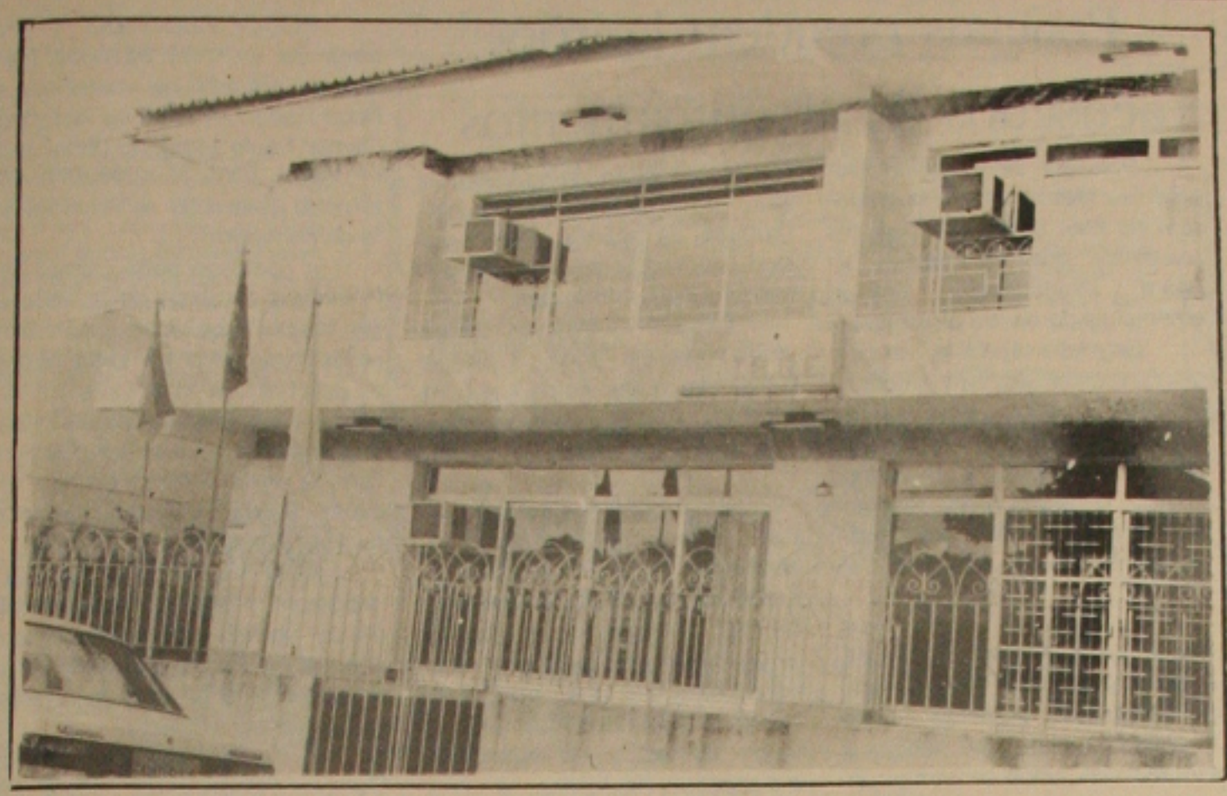

A Receita Federal está iniciando a fiscalização das empresas que, irregularmente, estão se fazendo passar por Microempresas apesar de não se enquadrarem no Instituto Legal que define os requisitos legais necessários a obtenção desse benefício fiscal. As fiscalizações estão levando a autuação de empresas que, embora estejam faturando acima do limite de 75 000 BTN (somente até esse valor é possível o enquadramento como Microempresa), vinham ilegalmente usufruindo de todas as isenções concedidas as pequenas empresas.

A Receita Federal vem dando atenção especial as Microempresas prestadora de serviços, cujo enquadramento legal como microempresa é muito restrito, não se admitindo a proliferação atual de empresas que pretendam incluir-se naquela conceituação, especialmente quando exercem atividades cuja profissão é legalmente regulamentada.

Para chegar as falsas microempresas, a Receita Federal está se valendo de cruzamento de pagamentos realizados, havendo casos em que as empresas ultrapassaram, em 1990, variais vezes de 75.000 BTN. Nestes casos as empressas não poderão apresentar a Declaração de Imposto de Renda Tipificada para as Microempresas e sim no formulário destinado aoi cálculo do Imposto com Base no Lucro Real (formulário I) ou, em alguns casos, no formulário III.

As fiscalizações estão também detectando dois tipos de irregularidades nas Microempresas:

O primeiro refere-se a contribuição social, a qual é devida pela Microempresas, apeasr das mais Isenções Fiscais Federais. O segundo tipo de irregularidade é detectado através do banco de dados de que dispõe a Receita Federal, o que vem levando a constatação de que cerca de 2.000 Microempresas não estão apresentando a Declaração de Imposto de Renda, embora tenham recebido pagamentos efetuados por órgãos públicos, conforme valores já em poder da Fiscalização Federal, levantados em anos anteriores.

Rotary Club do Siqueira Campos cria "Comenda"

RESOLUÇÃO 1/91

- Aracaju-Se, 21 de novembro de 1. O presidente Carlos Alberto cia Leite, acorde unanimente com onselho Diretor do Rotary Clube Aracaju-Siqueira Campos, através esolução 1/91 e obedecentes ao atuto e Regimento Interno desta ociação retária, reservem, instituir comenda Jurandyr Cavalcante", termos seguintes.

I - Criação

Art. 1º - Fica a criada a "Comenda Jurandyr Cavalcante"

II - Penalidade

art. 2º - A "Comenda Jurandyr alcante, terá o fito de homenagear sonalidades de reconhecida moral loneidade, caráter ilibado, de rara utação na sociedade e que tenham stado serviços relevantes ao Rotary Club de Aracaju - Siqueira Campos ou a Comunidade Siqueirense, m ou não retaryanos.

III - De Método de Escolha

Art. 3º - Para a escolha do "Comendador Jurandyr Cavalcante", será essário:

A - A Secretaria do Clube, receberá a indicação do nome proposto, deverá vir acompanhado de "curlum vitae".

B - O Presidente do Clube fará a em inicial.

C - O Conselho Diretor avaliará ome indicado, investigando se o esentado realmente preenche os uisitos de cidadão probe.

D - Todos os companheiros receberão da Secretaria o nome e o curlo do indicado.

E - Cada sócio somente poderá car um nome, em cada ano rotá-

F - Em caso de apresentação al, cada sócio poderá votar em nas 1 nome.

G - O nome somente será aprovado com 2/3 do número de votantes.

H - A Comenda será entregue a pessoa somente uma vez.

I - "A Comenda Jurandyr Cavalcante" será representada por uma a de prata ou diploma e terá validade vitalícia, cabendo ao Conselho tor apenas a sua cassação, por vo gravíssimo.

J - O Comendador Jurandyr Cavalante será aquele que for escolhido isoladamente ou que receber oria de votos em eleição plural.

IV - Da entrega da Comenda

Art. 4º - A data da entrega da enda dar-se-a em comemoração alquer efeméride rotária , como exemplo a Fundação do RCASC 4 de junho, a visita de um Governador, uma data histórica, a passado cargo de Presidente ou a rio do Conselho Diretor.

Art 5º - Publique-se e registre-se ata a criação da "Comenda Jurandyr Cavalcante".

Aracaju-SE, 21 de Novembro

Carlos Alberto Garcia Leite

Marginais dão ros em Damião oldado da PM

último sabado, 30 de março, às 23:10 s, na Av. Edézio Vieira de Melo (Av. xplosão), no Bairro Cirurgia, três mars não identificados, armados com rer, atiraram no soldado PM José Da- dos Santos, ferindo-o na coluna verl. O fato aconteceu, quando a aguar- da viatura Golf 25, comandada 3º sargento Braga, fazia ronda no e viu os três indivíduos em atitude eita, saindo em sua perseguição. Ao roximarem dos elementos os policiais ares foram recebidos à bala, ficando o o SD PM Damião, além de danos riais causados pelos disparos dos inais que quebraram o vidro de um lo Chevete e a vidraça da janela de residência. Após o tiroteio os margifugiram para local igonorado e o sols foi conduzido para o Hospital Ci- a, onde está sob cuidados médicos.

ÊNCIA

violência registrada na capital do do não tem poupado nem os integran- a própria Policia Militar, que no cumento de sua missão arriscam a vida amente tentando manter a segurança cidadãos.

Técnico censitário: IBGE abriu processo de seleção

O Instituto Brasileiro de Geografia e Estatística, (IBGE), abriu ontem inscrições para o processo seletivo para técnico censitário que atuará na supervisão e apoio à coleta de dados dos censos deste ano. Serão contratadas 187 pessoas que receberão um salário inicial de Cr$ 65,948,20.

Os aprovados deverão ser convocados e trabalharão no órgão durante o periodo de 6 meses no interior do Estado.

Não haverá concurso na capital porque, segundo justificativas do chefe de escritório do órgão em Sergipe, Alvacyr Almeida, o IBGE deve aproveitar os candidatos aprovados no concurso realizado no ano passado e que deverão ser convocados assim que houver necessidade.

Na sede de todos os municípios no Estado as inscrições estão sendo realizadas nas agências dos Correios e Telégrafos e o candidato deve pagar uma taxa de Cr$ 1,5 mil, no horário das 9 às 17 horas. As provas de português, matemática e geografia de segundo grau deverão ser realizadas no dia 5 de maio, às 9 horas nos municípios pólos que são Aracaju, Estância, Itabaiana, Lagarto, Nossa Senhora das Dores e Propriá, dependendoo do local de inscrição de cada candidato.

Os recenseadores do censo demográfico deste ano ainda não foram escolhidos. Segundo informações do chefe de escritório do IBGE, o concurso para seleção dos recenseadores deverá acontecer entre os meses de julho e agosto, ainda não há uma data definida, mas deve ser contratados nesta época 1.750 pessoas em todo o Estado para trabalhar de setembro a dezembro.

A partir de janeiro do próximo ano, o IBGE iniciará a infraestrutura para a realização do censo agropecuário. Todo o contingente de apoio deverá ser substituído devendo ser aproveitados apenas alguns supervisores do censo demografico de acordo com a necessidade. Para estes trabalhos, o IBGE deverá realizar um novo concurso no mês de dezembro o quando deverão ser contratados cerca de 500 recenseadores.

Divulgando a empresa EBCT lança "griffe" de sacolas

Divulgar a emprêsa, a filatelia, o esporte brasileiro e a conscientização da defesa ecológica, são os principais objetivo da Empresa Brasileira de Correios e Telégrafos (EBCT) ao lançar sua griff roupas e sacolas, que já estão a venda nas agencias dos Correios em todo o Pais.

Segundo o assistente comercial da Diretoria Regional da ECT em Sergipe, Jeová Soares de Freitas, a Empresa de Correios já colocou a disposição do público sergipano todo o meterial disponivel de sua ''griffe'' para comercialização no Estado.

A principio, segundo Jeová Soares de Freitas, são camisetas e mochilas. As sacolas estão disponiveis em três tamanhos (Pequeno médio e grande) e em quatro estampas com motivos ecológicos: Tamanduá Bandeira, Tartaruga Pente, Fauna Atártica, e Ouriço Preto.

As mochilas, também encontram-se disponivel em três motivos, sendo dois de incentivo ao esporte brasileiro e um em defesa da ecologia. Além do ultraleve, o judô brasileiro, campeão olimpico de Seul, são os temas esportivos das sacolas. Já no tema ecologico, é destacada a defesa da mata da Jureia.

Estas sacolas são confeccionadas em tecido emborrachado resistente, com duas divisões internas, e encontra-se a mostra nas agências dos Correios e Telégrafos em Aracaju e no interior do Estado, despertando o interesse da população.

Conforme o Assistente Comercial da diretoria Regional de Sergipe da ECT, os aracajuanos que estejam interessados em adquirir um dos produtos da Griffe Empresa Brasileira de Correios e Telegrafos, deve se deslocar para agências filatélica da Empresa, localizada à rua Laranjeiras, esquina com Itabaianinha, no andar terreo.

Já no interior do Estado, os produtos estão disponiveis nas agências posta e telegráfa de Capela, Nossa Senhora das Dores, Nossa Senhora da Glória, Itabaiana, Lagarto, Boquim e Estância, ao preço de CR$ 2.550,00 para as camisas e CR$ 7.570,00 para as mochilas.

Prefeitura começou ontem o pagamento dos funcionários

A Prefeitura Municipal de Aracaju continua pagando aos seus funcionários os vencimentos referentes a março. No dia de ontem, foi efetuado o pagamento da folha dos aposentados. Hoje (terça-feira), nos Bancos Mercantil do Brasil e América do Sul estão sendo pagos os salários dos servidores lotados nas Secretarias de Planejamento, Finanças e Administração.

Prosseguindo, no dia três, os funcionários da Auditoria Geral; Cultura; Secom e Procuradoria Geral, poderão descontar seus contracheques no Banco do Estado de Sergipe. Aqueles lotados no Gabinete do Prefeito; Gabinete do Vice-Prefeito e Ação Social estarão também no Banco do Estado de Sergipe, recebendo seus vencimentos, sendo que no dia quatro. Ainda no Banese, estarão sendo pagos no dia cinco deste mês as Secretarias de Assuntos Urbanos; SSU, Secretaria de Governo; Obras e Abastecimento. Nesse mesmo dia, o Banco do Estado de Minas Gerais vai pagar os salarios dos servidores da Secretaria de Saude.

Professores de Simão Dias estão em greve

Os professores da cidade de Simão Dias entraram em greve hoje por tempo indeterminado. A paralisação, que foi decidida em assembléia geral da categoria realizada no dia 15 de março passado, é em protesto ao não atendimento das suas reividicações por parte da prefeita, Caçula Valadares, que não aceita negociar.

Os educadores, membros da Comissão de Greve, ressaltam que, somente suspenderão o movimento quando suas reividicações forem acatadas. Conforme revelaram, é impossível trabalhar percebendo um salário mensal de 6 mil cruzeiros, quando o piso nacional de salário é de 17 mil cruzeiros.

Segundo os integrantes da comissão, faz exatamente 8 meses que os profissionais do magistério público daquele município estão com seus salários congelados em 6 mil cruzeiros, o que é irrisório e fere a Carta Magna do País, que assegura que um trabalhador não pode perceber um salário abaixo mínimo.

O fato crítico é que com um salário insignificante e inconstitucional os professores estão passando dificuldades e o que é pior, estão tendo que pagar para trabalhar, haja vista que os que trabalham nos povoados do município de Simão Dias, têm que pagar sua própria condução porque a Prefeitura não dá o transporte.

A negociação com a prefeita Caçula Valadares está difícil, em virtude dela afirmar que não há qualquer possibilidade de entendimento em consequência da Prefeitura não dispor de recursos para pagar os professores declaram que receber pelo menos o salário mínimo como determina a Constituição Federal.

Além do pagamento de um piso nacional de salário os professores estão reividicando melhores condições de trabalho, em decorrência de estarem dando aula sem material didático e sem qualquer limpeza nas escolas porque também falta material de limpeza. Na programação dos grevistas consta a realização de um ato público amanhã, às 10:00 horas , em frente a Prefeitura de Simão Dias.

LEIA E ASSINE

A GAZETA

DE SERGIPE

Associação Beneficente Pe. Pedro continua arrecadando

Depois do sucesso da campanha de arrecadação de roupas e mantimentos desenvolvida pela Associação Beneficente "Padre Pedro" no final do ano passado, os integrantes da instituição estão dando prosseguimento ao trabalho, visando ajudar centenas de sergipanos carentes assistidos por ela.

Foi centenas de crianças que receberam brinquedos e roupas, e pais de familias que obtiveram roupas e alimentos, fruto de campanha de arrecadação deste material, pelos integrantes da associação nos dias que antecederam os festejos natalinos. De lá até os dias atuais, os membros da associação, principalmente o seu patrono, o Padre Pedro, não tem poupado esforços visando arrecadar mais donativoss.

A campanha desenvolvida no final do ano passado serviu para divulgar o trabalho desenvolvido pela Associação Beneficente. Como fruto dessa divulgação é claro, o reconhecimento público, com as contribuições chegando de vários setores da sociedade, o que tem deixado Padre Pedro bastante satisfeito.

Atualmente, dando continuidade a seus trabalhos assistenciais para o ano de 1991 que deve prosseguir até o Natal, a entidade acaba de criar em Aracaju o Banco Permanente de Roupas Usadas, objetivando ampliar a obra de caridade, de Padre Pedro, figura das mais queridas e respeitada em todo o Estado.

ANO INTEIRO

Conforme depoimentos de membros da Associação dos Amigos do Padre Pedro, o trabalho do religioso junto a pobreza não se resume apenas no Natal, mas se estende durante todo o ano, pois as necessidades dos pobres não são apenas registradas em um período do ano, mas ao contrário, é real durante os 365 dias do ano.

Foi dentro desta perspectiva que os membros da Associação com o aval do seu patrono , resolveram criar o Banco Permanente de Roupas Usadas. Esse Banco funcionará na sede da própria Associação, localizado à rua Laranjeiras, 620, no centro da cidade, justamente onde reside o sacerdote.

Essa iniciativa objetiva, segundo o Padre Pedro, garantir durante o transcorrer do ano o seu trabalho assistencial para com os familiares carentes através da permanencia diária do Banco, onde a comunidade aracajuana possa fazer suas doações.

Conforme os membros da Associação, cada dia a entidade ganha mais impulso, em apoio ao trabalho desenvolvido pelo Padre Pedro, que pela simplicidade, humildade e dedicação a sua obra de caridade, já se tornou um simbolo de amor ao próximo.

Professores do município avaliaram ontem a greve

Na tarde de ontem, a partir das 14 horas, os profissionais do magistério público municipal, em greve há 9 dias, estiveram avaliando o movimento grevista da categoria e discutindo novas formas de pressionar o prefeito de Aracaju, Wellington Paixão, a atender suas reivindicações da categoria. A assembléia geral foi realizada no Instituto Histórico e Geográfico de Sergipe.

Foi avaliado pelos grevistas que a adesão dos professores ao movimento é total; uma vez que todas as escolas estão sem aulas, que a categoria está coesa e a paralisação transcorre num clima de grande tranquilidade. Como forma de luta ficou estabelecido que os educadores a partir de hoje visitariam as comunidades com o objetivo de distribuir uma carta aberta à mostrando que a greve é justa, que o prefeito Paixão não quer negociar e a realidade das escolas, quando falta material didático e de limpeza.

Após a realização da assembléia geral, os participantes saíram em passeata pelo centro da cidade até a Prefeitura de Aracaju, quando realizaram ato público, que era em protesto ao fato do prefeito Paixão não aceitar negociar com o comando de greve as reivindicações. Eles portavam faixas e cartazes e diziam que ''professor unido jamais será vencido ''

Nos cartazes constavam frases como: ''Paixão vamos conversar o professor quer trabalhar'', ''Um professor com fome chateia o prefeito, dois mil chateiam muito mais''. Abaixo o calote pagamento já'', ''Queremos trabalhar, reposição já'', ''A greve se justifica, sem escola e sem salário o povo não fica'', professor só para quando a PMA não paga'' e ''Sem medo de lutar, A greve é nossa arma''

Os professores voltarão a se reunir na próxima quinta-feira, às 9:00 horas, no Colégio Presidente Vargas, com a finalidade de avaliar o movimento e discutir novas formas de luta A categoria está reivindicando uma reposição salarial de 61%, pagas parceladamente nos meses de abril, maio e junho, a continuidade do pagamento da inflação mensal, conforme política vigente do município e melhores condições de trabalho.

Troca de tiros resulta na morte de duas pessoa

Administrador de presídio preso por acobertar roubos

SALVADOR - Há quase sete anos responsável pela guarda e alimentação dos detentos da Casa de Detenção de Itabuna - região sul do Estado -, o ex-administrador Francisco França de Souza agora divide uma cela com outros presos. A Secretaria de Segurança Pública da Bahia descobriu que, valendo-se da condição de funcionário do sistema penitenciário local, o "Chico", como era conhecido, acobertava as ações de uma perigosa quadrilha que agia no interior, responsável, entre outras coisas, por crimes de mando e roubos de carros.

As irregularidades praticadas pelo ex-administrador da Casa de Detenção já havia sido denunciado pela imprensa local desde o mês passado, mas o Governo anterior não adotara qualquer providência. Ao assumir o cargo, o novo secretário da Segurança Pública, Sérgio Hasid, determinou o início imediato das investigações. Neste fim de semana, o diretor do Departamento de Polícia do Interior, delegado Francisco Andrade Neto, confirmou a veracidade das denúncias e anunciou a prisão de Francisco França de Souza, que também está respondendo a inquérito administrativo.

O ex-administrador confessou o roubo de mais de 50 automóveis, alguns crimes de mando, além de extorsões. Ele contou que foi admitido sem concurso para o cargo de Agente de Presídio, em 1984, e desde então vinha agindo como intermediário entre marginais foragidos e detidos. Ultimamente ele vinha receptando carros roubados na capital pelos bandidos "Carlinhos Pitu" e "Cláudio" e encaminhados a outras quadrilhas do sul do Estado e do País.

No interrogatório conduzido pelo diretor do Depim, Francisco também confessou que praticara inúmeros sequestros contra empresários do sul do Estado, com o objetivo de extorquir dinheiro. O caso mais recente, ocorrido em janeiro, envolveu o comerciante Misael Antonio de Jesus, de Porto Seguro. Ele teve que pagar Cr$ 70 mil para se livrar das ameaças de Francisco e mais dois comparsas.

Francisco França chegou a ser preso mais de uma vez, mas através de amizades influentes conseguira retomar a sua função na Casa de Detenção. No final do Governo passado, quando muitos delegados chegaram a soltar presos por não ter comida para alimentá-los, ele se aproveitou da situação para conseguir grandes estoques de alimentos junto a comerciantes. As doações foram vendidas e o dinheiro dividido entre ele e os comparsas.

Policiais prendem ladrões acusados de arrombamentos

Policiais da Segunda Delegacia Metropolitana, prenderam no final de semana, quatro marginais que há meses vinham arrombando casas comerciais do centro da cidade.

Segundo a polícia, os marginais presos são. Luiz Eduardo Barreto, 21 anos, Gilberto Soares Santos, 25 anos: Reginaldo Torres, 22 anos e o menor G.S.S., 17 anos, todos residentes no Parque dos Farois, município de Nossa Senhora do Socorro.

O delegado Gisélio Gonçalves Lima, titular da 2ª DM, disse que os presos são de alta periculosidade e estão sendo apontados como os principais autores dos cinco arrombamentos ocorridos em várias casas da Rua Geru (centro), entre a madrugada de sábado. Eles levaram vários objetos de valor, entretanto, negam o roubo.

Gisélio Gonçalves disse ainda que vai pedir a prisão preventiva deles como também fichá-los criminalmente no artigo 155, do Código Penal.

Em menos de oito dias, várias casas comerciais foram arrombadas, entre elas, a 2001, situada na Rua Geru, de onde os ladrões levaram várias roupas, sendo que mais d e 50% foram recuperadas. Um dos arrombadores foi Edvaldo de Oliveira Filho, vulgo "Carioca", que está preso a disposição da Justiça.

POÇO REDONDO - Uma troca de tiros na Fazenda Barra Mansa, situada no município de Poço Redondo, entre os lavradores Osmar Paulo Lima, 36 anos e Elsio Vieira Silva, 24 anos, provocou a morte de ambos no início da noite de domingo.

A confusão entre Osmar Paulo Lima e o colega de trabalho Elsio Vieira Silva, ocorreu poucos minutos depois das 18 horas, quando os dois bebiam no armazem local e se desentenderam. Os dois chegaram a trocar empurrões. Elsio sacou da arma e fez o disparo. Baleado Osmar também sacou do revólver e efetuou três disparos.

Elsio Vieira e Osmar Paulo chegaram a ser colocados dentro de um veículo para serem encaminhados ao Pronto Socorro Dr. Augusto Leite, entretanto, não resistiram e vieram a falecer.

O capitão PM José Campos Correia, delegado de Polícia ficou sabendo do duplo homicídio poucos minutos depois, e segundo populares, nada pode ser feito. O delegado José Campos somente providenciou a remoção dos corpos para o Instituto Médico Legal onde às 7h50min., da manhã de deram entrada para serem siados pelo médico Nelzuil tes Lima.

MOTIVO

Quanto aos motivos crime, José Campos aconteceu devido a emoçã pela bebedeira entre os chegaram ao ponto de se tenderem por várias vezes tanto, era sempre apaz através de amigos. O dele partir de hoje vai instaurar policial e remeter à justiça de 30 dias conforme dete Lei.

Osmar Paulo Lima, na Carira, lavrador, filho de Palmeira Lima. Ele morr choque hemorrágico e aguda provocada por instr contundente.

Elsio Vieira Silva, nat Graccho Cardoso, solteiro, José Teodoro da Silva e de Vieira dos Santos, teve como sa mortis o mesmo do seu irmão.

Lavrador morre esmagado na Rodovia de Campo do Brito

ITABAIANA – O lavrador Eleutério Francisco de Andrade, 53 anos, morreu na tarde do domingo quando caminhava pelo leito da pista que liga a cidade de Itabaiana a Campo do Brito.

Eleutério Francisco de Andrade, natural de Ribeirópolis, filho de Isabel Maria de Jesus, morreu às 15h20min., após ter sido atropelado por um veículo não identificado que trafegava em alta velocidade.

O corpo da vítima foi removido para o Instituto Médico Legal onde às 19 horas deu entrada para ser necropsiado pelo médico Nelzuilton Fontes Lima.

Segundo informações, Eleutério Francisco teve o corpo esmagado. Um outro detalhe é que a vítima permaneceu estirada na pista por várias horas aguardando a presença de policiais lotados na Delegacia Regional de Polícia da cidade de Itabaiana, que está sem viaturas para realizar os trabalhos de segurança.

Polícia começa investigar aparecimento de uma ossada

CRISTINÁPOLIS - Populares encontram no sábado à tarde uma ossada humana, que segundo a polícia, deve ser do ancião Franisco Germano dos Santos 77 anos, que residia nesta cidade e estava desaparecido há alguns meses.

A ossada foi encontrada meio ao matagal. Suspeita-se de homicídio devido a afundamento da cabeça e também perfuração do tórax. A ossada foi removida para o Instituto Médico Legal para ser examinada. O médico legista Jorge Martins Cardoso foi quem realizou os exames preliminares.

O delegado de Polícia José Raimundo Alves ao tomar conhecimento do caso começou a investigar através de declarações de pessoas ligadas a família da ma. Segundo ele, o inquéri cial será instaurado a partir je. Francisco Germano dos S nascido em Cristinápolis e de Joana Maria de Jesus.

Na Praia da Coroa do populares encontraram boiando manhã de sábado, um corpo sexo masculino, cor clara, aparentando 28 a 30 anos, usando descamisado.

O corpo estava com 30% área devorada pelos crustáceos segundo a polícia, não apresen sinais de violência. Ele acre que a vítima morreu por afogam to, no entanto, somente com do médico do IML, a causa será esclarecida.

Soldado é morto com quatro tiros no Engenho Novo no RJ

RIO- O soldado George Pereira Cerqueira, de 25 anos, foi morto com quatro tiros nas costas, hoje de madrugada, na esquina das ruas Juiz Jorge Salomão e Conselheiro Jobim, no Engenho Novo. Os assinos, quatro homens que estavam em uma kombi de placa não anotada, fugiram em seguida. O crime foi registrado na 24° DP (Todos os Santos).

O fiscal de rendas do Estado Cesar Rosa Camargo, 50 anos, foi assassinado às 21 horas de ontem, no Meier após reagir a um assalto praticado por três homens. O funcionário público chegou a ser socorrido com vida no Hospital Salgado Filho, onde morreu. O assalto aconteceu na rua Dias da Cruz esquina com a rua Magalhães Couto, e chegou a ser presenciado por mais cinco outras pessoas que não puderam fazer nada. Os ladrões levaram os documentos da vítima, que foi reconhecida de madrugada por familiares no hospital.

Em um ônibus da linha 870 - Bangu-Sepetiba, na avenida Cesario de Melo, em Campo Grande, foi a vez do guarda portuário Natan Pereira Ramos, de 37 anos. Eles se levantou da poltrona na hora em que quatro homens começaram a assaltar o coletivo e foi morto com muitos tiros na cabeça. Policiais da 35° DP (Campo Grande) estão investigando o caso.

Um duplo homicídio ocorreu hoje, de madrugada na rua Principal da Favela Nova Holanda, em Bunsucesso, area da 21° DP. Francisco Gonçalo dos Santos, de 20 anos, e Antonio Wilson Alves, de 23, foram mortos a tiros. A policia acredita que os dois foram vítimas de traficantes de drogas daquela Favela.

O servente José Carlos Martins Gonçalves, de 33 anos, foi morto a tiros dentro de sua casa, na rua Pecanha de Carvalho 3, bairro Coelho, em São Gonçalo, ontem a noite. Ele estava sozinho e foi dominado facilmente por dois homens, que o mataram em seguida. Registro feito na 75° DP (Rio Douro).

Cristiano de Oliveira Garcia, de 18 anos, e Jovino Neris dos Santos Junior, de 25, foram mortos a tiros hoje de madrugada, quando voltaram de um baile e se dirigiam a suas residencias. O crime ocorreu em frente ao número 119 da rua Candido Mendes, no bairro Parque Felicidade, em Duque de Caxias. Cristiano cursava o último periódo de magisterio no colegio Roberto Silveira. Policiais da 59° DP (Duque de Caxias) acham que os dois rapazes foram mortos a reagirem a um assalto.

. Alexandre da Silva, de 16 anos, também voltava de um baile e foi morto a tiros, proximo de sua casa, na rua Manoel Rabelo, na Vila São Luis, em Duque de Caxias. Foi encontrado por policiais do 150 BPM (Duque de Caxias) com dois tiros nas costas e outros dois na cabeça. Alexandre era estudante e trabalhava como aprendiz de grafico.

Policiais da 72° DP (São Gonçalo) ainda não identificaram os dois homens mortos a tiros de escopeta no final da noite de ontem, dentro do chevette placa de Mage KK 9785, proximo ao número 253 da rua Martins, no bairro Mutua, São Gonçalo Segundo testemunhas, as vítimas, que aparentam ser irmãos, foram tocaiadas por outros dois homens que estavam em um santana cinza metalico, de placa não anotada. O motorista do chevette vestia bermuda preta, duas camisas brancas e calçava sandalias de dedo pretas. O caroa usava calça branca jeans desbotada, camisa de listras branca e vermelha, e sapatos pretos

150 operários internados com intoxicação alimentar

PORTO ALEGRE - Internados em três hospitais da região metropolitana, 150 operários de uma fábrica de calçados continuam sendo tratados por causa de uma intoxicação alimentar. Embora não haja nenhum caso de risco de vida, a demora no tratamento de alguns trabalhadores exige maior atenção médica. Ainda sem exames conclusivos, a suspeita é de que os operários tenham sido intoxicados devido a uma maionese estragada que foi servida no almoço de quarta-feira, no refeitório da indústria Schmidt e Irmãos, de Campo Bom.

No pequeno hospital de Campo Bom, com capacidade para 73 leitos, estão internados 105 pessoas, conforme a médica plantonista Iraci Baltazar, não há qualquer caso grave mas todos continuam em observação. Ontem foram liberados 34 trabalhadores que estavam internados desde quinta-feira. Em compensação outras 30 pessoas foram hospitalizadas, pois até agora vinham se medicando em suas próprias casas. No hospital da cidade de Estância Velha há outras 20 internadas e mais 25 no hospital de Novo Hamburgo, 2 outras cidades da região. No total, 400 operários dos 1.300 trabalhadores da empresa fizeram a refeição e ficaram intoxicados.

Ancião atropelado por Gol quando atravessava a rua

CARMOPOLIS - O ancião Deoclécio Juvenal de Souza, 87 anos, morador na rua Alberto Cruz, 207, nesta cidade, foi atropelado na tarde de domingo no centro, pelo automovel Gol, que segundo informações, pertence a firma Domingos § Filhos.

Deoclécio Juvenal de Souza foi atropelado às 13h30min., quando tentava atravessar a principal rua da cidade, sendo surpreendido pelo carro. A vítima foi socorrida por populares às pressas para o Hospital Pronto Socorro Dr. Augusto. Ele sofreu Traumatismo Crânio Encefálico e fratura de braço e perna direita.

Outro que veio do interior do Estado, com vários ferimentos em consequência de atropelamento foi José Siqueira Neto 53 anos, morador na cidade de Graccho Cardoso. Ele foi colhido por um ve não identificado próximo a sua resi cia.

Também deu entrada no Hos Pronto Socorro Dr. Augusto Leite atropelamento a menor Aline dos tos, 4 anos, residente na rua A Guaraná, na cidade de Laranjeira menor foi atropelada por um moto ta na pista que dar acesso ao centro cidade. Ela sofreu fratura na perna querda.

Às 17h10min., no Conjunto Aug Franco, um Monza, placa não ide cada atropelou Jorge Bernadino S Dias, 32 anos, morador na rua Eli mero 17. Ele sofreu escoriações e fra ras no corpo, sendo socorrido por po lares.

Naufrágio de barco mata 6 pessoas no Rio Maju, no PA

BELÉM - Seis pessoas morreram no naufrágio de um barco que viajava clandestinamente nas águas do rio Maju (Sudeste de Belem), na sexta-feira passada. Uma equipe de mergulhadores da Capitania dos Portos do Pará esta a procura da ultima vítima desaparecida na região. No acidente, houve 25 sobreviventes.

Segundo o capitão dos Portos do Pará, Célio Thomás de Aquino, a pericia sumaria atestou que a embarcação fora construida para o transporte de, no máximo, 10 passageiros, mas conduzia 32. O barco, sem denominação, ou seja, navegava irregularmente.

No dia 14, equipes de patrulhamento Naval da Capitania localizaram o mesmo barco no rio Moju. Ele foi autuado e autorizado a atracar no porto mais próximo. Na ocasião, constatou-se diversas irregularidades, entre elas lotação em exceco falta de colete e boias salva-vida.

Nenhuma testemunha prestou depoimento até agora no inquérito administrativo aberto pela Capitania para determinar as causas do acidente. Os sobreviventes ainda não se apresentaram e o proprietário da embarcação, Armindo de Souza Ribeiro, esta foragido.

Comerciário esfaqueado por marchante numa feira livre

O comerciário Edilson Souza dos Santos, 24 anos, foi vítima no domingo a noite de tentativa de homicídio a golpes de faca desferidos por um marchante que trabalha na feira livre do Conjunto João Alves Filho.

A tentativa de homicídio aconteceu às 20h30min., quando Edilson Souza dos Santos, morador na rua Fábio Souza Santos, 487, bairro Santo Antonio, se dirigiu até a banca onde o marchante estava desossando um boi. Houve uma seria discussão entre eles, a qual terminou Edilson Souza sendo esfaqueado no rosto e no tórax.

A vítima foi socorrida por agentes da Polícia Civil que estava de plantão na Sexta Delegacia Metropolitana e para o Hospital Pronto Socorro Dr. Augusto Leite, onde permanece internado em estado de observação. Quanto ao criminoso fugiu, mas a polícia já sabe e vai encontrá-lo.

Também no Conjunto João Alves Filho, às 12h40min., um individuo não identificado tentou matar a tiros o Raimundo Santos, 21 anos, residente Conjunto Castelo Branco. Um dos projéteis atingiu a mão esquerda da vítima que teve de ser levada ao Hospital Pronto Socorro Dr. Augusto Leite.

Uma mulher cujo o seu nome não foi revelado pela polícia, tentou matar a doméstica Lindinalva de Andrade, 22 anos, residente na rua Altamira, 20, bairro Cidade Nova. Segundo informações a agressora usou um copo quebrado para satisfazer o seu intento. O fato aconteceu às 17h40min., do domingo em via pública do bairro 18 do Forte.

Acidente com ônibus causa morte de 3 pessoas no DF

BRASÍLIA – Três pessoas morreram e 34 ficaram feridas num acidente, ontem às 6h30min., em que um ônibus da Viação Planeta capotou, quando fazia a alça do viaduto de acesso a Asa Norte, no centro da cidade. O motorista do veículo, Luiz Fernando de Souza, fugiu do local e até o fim da noite ainda estava desaparecido. O coletivo vinha da cidade Satélite de Taguatinga, a 3[illegible] quilômetros de Brasília. Segundo os passageiros, o motorista parecia estar bebado, pois fez todo o percurso em alta velocidade, mesmo com o ônibus lotado.

O delegado de plantão da Segunda Delegacia de Polícia, André Victor, que registrou a ocorrência, informou que a maioria dos passageiros retornava de uma festa de Aleluia, realizada num clube daquela cidade Satélite. Disse que os feridos foram atendidos no Hospital de Base e passam bem. A maioria dos ferimentos foram leves.

Dois homens roubam mais de Cr$ 2 milhões no Corcovado

Rio - A menos de 50 metros de uma cabine da PM, dois homens armados invadiram na manhã de hoje a administração da Empresa Estrada de Ferro Corcorvado, no Cosme Velho, e roubaram Cr$ 2,7 milhões da venda de ingressos do fim de semana para o trem, que leva os turistas até a estatua do Cristo Redentor. O assalto ocorreu por volta das 7h, quando o trem ainda não estava circulando. O caso foi registrado na 9A DP (Catete).

Este foi o segundo assalto a administração do trenzinho do Corcovado nos ultimos três anos. O subchefe de trafego Marcilio de Souza Motta, 75 anos, contou que os ladrões levaram o dinheiro que eles estava contando ao lado do cofre. Eles usavam armas e forçaram os três funcionarios que estavam no estação a se ajoelharem no chão. O trem da revisão - que faz o percurso ate o corcovado diariamente as 7h com mecanicos para verificar as condições do maquinario - acabara de partir, quando seu Marcilio foi supreendido em sua sala por um dos ladrões ameaçando o servente Rubens Madalena da Silva com uma Pistola.

Dr. GILDO SIMÕES
Doenças de pele
Rua Araná, 218 (Lapec) Das 14 às 15,30 min.

SENA

BRASILIA - Será dividido entre dois apostadores o prêmio da Sena principal do concurso 159, que sorteou ontem, em Brasília, as dezenas 01 - 04 - 10 - 26 e 38. Os mais novos ganhadores da loteria de números - um de Pernambuco (Barreiras) e outro de Santa Catarina (Blumenau) - receberão cada um a quantia de Cr$ 73.788.659,95, já descontado o Imposto de Renda. A Sena anterior saiu para um apostador de Governador Valadares em Minas Gerais, que acertou as dezenas 02 - 03 - 09 - 25 - 37 e 50 e vai receber o prêmio de Cr$ 49.192.439,99. A Sena posterior, cujas dezenas foram 02 - 04 - 05 - 11 - 27 e 39, não teve acertador.

BOLICHE

BELO HORIZONTE - O Barra Bowling, do Rio de Janeiro, venceu o Campeonato Brasileiro de Boliche, encerrado ontem a noite, em Belo Horizonte. Márcio, Renó, Fraga e Mário, que representaram a equipe carioca, totalizaram 969 pontos, ficando a frente do BH Boliche, segundo colocado com 864 pontos. Na terceira colocação ficou o Iate Clube de Brasília, com 804 pontos. Na categoria feminina, o título de campeão brasileiro foi para o Olympico Clube. de Belo Horizonte, que fez 749 pontos, seguido pelo Barra Bowling, com 533 pontos, e pelo Iate Clube, com 280 pontos.

ADÃO

SALVADOR - "Ofereço meu gol a torcida do Bahia, que me recebeu tão bem". Com essas palavras, o centroavante Cláudio Adão comemorou o seu gol de Pênalti - cobrado com muita categoria - vestindo pela segunda vez a camisa do Bahia, no empate de 1 a 1 com o atlético paranaense, na Fonte Nova. Mais do que a estreia do jogador, a partida representou um reencontro de Cláudio Adão com uma torcida que aprendeu a respeitar sua presença dentro de campo. O centroavante fez um pouco de tudo no jogo contra o Atlético. Além de orientar e dar segurança aos companheiros de seu time.

Tabela concede folga ao Sergipe que pretende jogar amistosamente

Ailton fez dois gols e assumiu a liderança dos artilheiros. (Foto: Fernando Silva).

A vitória contra o Amadense foi muito bem recebida pelos membros da comissão técnica do Sergipe, pelos atletas e principalmente pelos torcedores que compareceram ao Batistão no último jogo. O treinador Mitermaia Chagas por exemplo elogiou a atuação dos atletas, mas disse que o time passou momentos difíceis e levou um grande susto no início da partida. Mas a equipe demonstrou competência para sair de uma situação adversa e chegar fácil a vitória de 5X2. "Quero elogiar o comportamento dos jogadores dentro de campo que a tendência é o time subir de produção a cada jogo". Domingo o Sergipe está de folga na tabela do campeonato, mas deve fazer uma partida amistosa no interior, jogo que ainda não está definido, mas recebe a aprovação do treinador Mitermaia Chagas.

Mesmo folgando no próximo domingo, o time não vai modificar a sua programação semanal. A reapresentação oficial está marcada para hoje pela manhã. Os jogadores farão uma física pela manhã e a tarde, Mitermaia Chagas deve comandar um treino tático. Quarta-feira ele comandará o primeiro coletivo da semana. O meia Baianinho continua entregue ao DM. O Sergipe só volta a jogar dia 14 enfrentando o Olimpico em Itabaianinha. Até lá o time vai corrigir alguns defeitos e aprimorar o posicionamento de alguns jogadores principalmente no meio de campo e na defesa.

OS GOLS

Mitermaia não esquece de afirmar que o Sergipe saiu de uma derrota para uma vitória consagradora. O time perdia por 1X0 fruto de algumas falhas apresentadas pelo bloco defensivo. "Chegamos ao empate ainda no primeiro tempo e na segunda fase o time partiu para conquistar a vitória. Conseguimos mais um bom resultado. Os gols foram nascendo fruto de acertos nas conclusões". Quem demonstrava satisfação no vestiário era o centroavante Léniton. Ele marcou dois gols e isolou-se na artilharia da competição com cinco gols. Léniton humildemente disse que espera continuar marcando os gols que possam levar o Sergipe a liderança a esperar que o jogador que venha a ser contratato para a posição, seja para disputar a vaga com ele.

Ontem o dia foi de folga totalmente. Os dirigentes do Sergipe tentam acertar uma partida amistosa para o final da semana, para manter a equipe em atividade. Caso esse jogo não seja marcado a equipe deverá treinar no sábado e Mitermaia concederá folga ao elenco no domingo, se reapresentando no dia seguinte para os trabalhos visando o jogo contra o Olímpico em Itabaianinha. Essa partida está sendo considerada pelos rubros como das mais difíceis.

Itabaiana perde e treinador fala sobre a indisciplina

O treinador Ariston Dias fez uma crí- severa sobre os atletas do Itabaiana e eaçou inclusive colocar o cargo à dispo- ão dos dirigentes serranos. Sobre a rota da sua equipe ele disse que foi a ruim na certeza de que o Itabaiana não presentaria bem, poderia perder a parti- como aconteceu. "Isto é fruto da falta de so profissional de alguns jogadores, não encaram a profissão com seriedade. Não posso admitir que na semana de partida oficial, um atleta viaje na se- da-feira e só se apresente na sexta- a, quando às vésperas do jogo. Isso nteceu e infelizmente fui obrigado a co- r esse jogador em campo, porque não o substituto. O atleta correu dez minuj- e depois ficou se arrastando em campo que substituir um atacante por um la- esquerdo, quando perdia o jogo por . É inadmissível e deve conversar com dirigentes, para que sejam adotadas as didas sérias e profissionais dentro da ipe".

A verdade é que o Itabaiana além estar com um time medíocre, alguns jo- ores não estão levando a sério a dis- a da competição. A equipe até o mo- nto não conseguiu uma vitória e vinha de dois empates com equipes consideradas de pequeno porte: Olímpio e União. Domingo a equipe mostrou seus verdadeiros defeitos e perdeu por 2x0. Os gols do Maruinense foram marcados por Nael no primeiro tempo e Zé Carlos ampliou de penalidade máxima na fase final. Semião Fagundes foi o árbitro com um bom trabalho. Agiu certo nas expulsões de Geovane e Pedra Costa. Renda da partida Cr$ 274.750,00 com 662 pagantes.

GOLEADA DO SERGIPE

No Batistão, o Sergipe goleou o Amadense por 5x2, depois de estar perdendo por 1x0. Os gols do Sergipe foram marcados por Léniton (2). Eleniison, Evandro e Sandoval. Nene e Tico-Tico de penalte marcaram para o Amadense. Renda do jogo Cr$ 650.900,00 com 948 pagantes. Fraca arbitragem de José Isidoro.

Em Propriá, o União conseguiu mais um bom resultado, venceu o Lagarto por 2x0, gols de Ailton e Fabinho. Léniton Souza Guedes foi o juiz da partida e expulsou Fábio pelo União e Zitinho e Valmir pelo Lagarto.

Treinador modifica o Dragão para jogar contra Desportiva

Vitória - O treinador Alberto Meneses promete algumas modificações na equipe do Confiança para a partida de amanhã contra a Desportiva. O time perdeu para o Colatina, domingo por 2x1, depois de ter se apresentado bem durante todo o jogo e perder aos 43' numa falha da defesa. O Colatina abriu o escore através de Anderlaine no primeiro tempo. Quinha empatou nessa mesma fase e no final da partida aos 43' Hamilton fez 2x1, um resultado injusto para o futebol apresentado pelo Confiança.

Amanhã o time enfrenta a Desportiva no Engenheiro Araripe. A partida tem início previsto para as 08:45 e o Confiança deve entrar em campo com um time modificado, pelas circunstâncias. O extrema Audair recebeu o terceiro cartão amarelo e será substituído por Beto. Com essa modificação, o treinador promove o retorno de Valdson ao time principal. Quinha deve também deixar a equipe, pois está contundido. O goleiro Wellington, segundo Alberto Meneses será mantido na equipe.

Audair não enfrenta a Desportiva amanhã.

PREPARATIVOS

Apesar de não ter nenhum interesse na classificação, o Confiança luta desesperadamente por uma vitória e espera que essa venha a acontecer contra a Desportiva um dos líderes da competição. O jogo possivelmente será mais difícil que a partida de domingo. Ontem o time treinou na Praia da Costa. O professor Lessa aproveitou a manhã de sol e levou os jogadores para um treino físico acompanhado pelo treinador Alberto Meneses. Hoje o time fará o coletivo apronto, pela manhã no Estádio Engenheiro Araripe, local do jogo de amanhã.

Após o coletivo de hoje, o treinador Alberto Meneses pretende deixar o time definido. Ele fará algumas modificações já definiu principalmente no ataque. Ontem em Vitória circulou a notícia de que a Catuense estaria gratificando regiamente os atletas do Confiança em caso de uma vitória contra a Desportiva, que perdeu domingo para a Catuense em Alagoinhas. Caso o Confiança venha vencer a partida de amanhã deixará a Catuense na luta pela classificação.

Riachuelo e Maranhão fazem final da Copa dos Campeões

Na manhã do último domingo, no tádio Adolfo Rolemberg, a Liga rgipana de Futebol Menor, reali- u o Torneio Início do Campeonato segunda Divisão, sendo estes os ultados dos jogos: 1º jogo — nj. Jardim 2 x 1 México; 2º jogo Tremendão 4 x 1 Costa e Silva; jogo — Comercial 1 x 0 Guajará; jogo — Náutico (Suissa); 5º jogo Ipiranga 1 x 0 América (B. érica); 6º jogo — Jabotiana 2 x 1 ião; Santo Dumont 2 x 1 Guarany; jogo — Conj. Jardim 2 x 0 Tre- ndão; 9º jogo — Nápolis 1 x 0 mercial; 10º jogo — Jabotiana x 2 Ipiranga; 11º jogo — Conj. rdim 2 x 1 Santo Dumont; 12º o — Nápolis 3 x 1 Jabotiana; º jogo — Conj. Jardim 3 x 2 polis.

Pelo Torneio dos Campeões em sua fase semifinal, foram realizados quatro jogos, cujos resultados foram os seguintes: No Estádio Adolfo Rolemberg — preliminar — São Conrado 3 x 2 Maranhão (Cat. Aspirante); principal — Vila Izabel 3 x 0 Progresso (Cat. Aspirante); No Estádio Sabino Ribeiro — preliminar — Maranhão 0 x 0 São Conrado (Cat. Principal); principal — Riachuelo 3 x 1 Santos Dumont (Cat. Principal).

No próximo domingo à tarde, no Estádio Sabino Ribeiro, acontecerá a decisão do Torneio dos Campeões. Na preliminar, decidirão o título de Aspirantes as formações do São Conrado e Vila Izabel. No encontro de fundo, decidirão o título da Categoria Principal, jogarão as equipes do Maranhão e Riachuelo.

São Cristóvão de Carmópolis vence Guarany e está invicto

A equipe do São Cristovão da cidade de Carmópolis que se prepara para o Campeonato da Segunda Divisão a ser promovido pela Federação Sergipana de Futebol, jogando domingo passado, em seus domínios, venceu a formação do Guarany da cidade de Aquidabã, pelo placar de 3 a 1. Os tentos do time vitorioso foram marcados por Virgílio (2) e Marquinhos.

Para vencer o Guarany, o treinador do São Cristovão, professor Marcelo Bezerra, utilizou os seguintes jogadores: Fernando (Marcos), Nau, Urbano (Elpídio), Zezinho e Neto; Aécio, Virgílio e Lia; Marquinhos, Rato e Puru. Como mediador do encontro, atuou o árbitro bira que por sinal, é torcedor do São Cristovão, mas mesmo assim, apitando a latinha não influiu no marcador.

Hoje à tarde, o treinador Marcelo Bezerra, deverá comandar o primeiro treino físico da semana. Amanhã à tarde no mesmo horário, treinará sua rapaziada com bola. Possivelmente, no próximo domingo o São Cristovão deverá atuar amistosamente e é este o desejo da comissão técnica.

A diretoria do São Cristovão, tenta a todo custo, contratar alguns reforços. Ainda esta semana, os dirigentes do São Cristovão, estarão reunidos com o prefeito Teotônio Neto com a finalidade de solicitar ao mesmo, o seu apoio para o único clube da terra do petróleo que participará do Campeonato da Segunda Divisão. Continua, o São Cristovão com cinco jogos invictos, desde que Marcelo Bezerra assumira a direção técnica.

A BEIRA DO GRAMADO

GIVALDO BATISTA

CHEGA DE TOLERÂNCIA

Daqui mesmo desta coluna já havíamos advertidos aos árbitros sergipanos sobre a indisciplina que reina no futebol sergipano. Notadamente nos jogos envolvendo a equipe do Maruinense. Alertamos mais uma vez que o trabalho sério desenvolvido pela diretoria do time de Maruim para levar a equipe ao título de campeã, ou pelo menos fazer uma boa campanha no campeonato, pode de um momento para outro ser derrotado pelos próprios jogadores. O alerta já foi feito inclusive por alguns treinadores que já passaram pela equipe neste início de temporada. E olhe que estamos no terceiro jogo do primeiro turno e por lá já passaram três treinadores e todos eles tiveram dificuldades em controlar os jogadores no que diz respeito a parte disciplinar. Se não existe hierarquia e disciplina, qualquer atividade está fadada ao insucesso e consequentemente à generalizar uma bagunça. Ainda é cedo e há tempo suficiente, para que os dirigentes adotem medidas disciplinares, caso não queira ter a cada jogo um ou dois jogadores expulsos.

Pelo que temos conhecimento a indisciplina no Maruinense reina dentro e fora de campo. Dentro do campo se reflete nas atitudes de jogadores como Geovane, que utiliza como arma principal a violência e a intimidação para ganhar os lances e pressionar os apitadores. Domingo ao ser expulso justamente, Geovane desrespeitou à torcida presente ao estádio e faltou com dignidade com a agremiação tirando ainda dentro de campo a camisa perante todos os torcedores. Será que o jogador foi pelo menos questionado por este ato de indisciplina. Seria oportuno que os dirigentes da equipe de público deflagrassem as medidas que foram adotadas e as normas disciplinares implantadas para melhorar a imagem do Maruinense.

Não podemos duvidar da capacidade técnica do elenco, da experiência de cada jogador principalmente. Agora entendemos que essa experiência deveria ser colocada em benefício da equipe, dentro de campo procurando com um futebol bonito, vistoso o objetivo ganhar as partidas e fora deles, encabeçados por um lider reivindicar os direitos dos jogadores. No momento que essa experiência é colocada para fomentar a bagunça e a indisciplina, o time perde e perde muito no conceito do próprio torcedor de Maruim. É necessário porém que os árbitros apliquem a lei com rigorosidade, punam os indisciplinados e dêem um basta na violência e na indisciplina dentro de campo. Fora de campo, o assunto deve ser resolvido pelos dirigentes, fazendo ver aos seus atletas que o torcedor gosta de ver dentro de campo jogos de futebol e não cenas de "strip tease", como viram domingo em Maruim.

INDISCIPLINA

Já que falamos da indisciplina de alguns jogadores do Maruinense vamos estender esse comentário abordando as declarações do treinador Ariston Dias. Após o jogo contra o CSM, quando perdeu por 2X0, Ariston lamentava a situação da equipe. Ele afirmou que a disciplina campeia na equipe, sem que os dirigentes procurem solucionar o problema. O treinador lamentava, ter que colocar em campo, atletas que viajaram, passaram a semana sem treinar e jogaram no domingo, simplesmente por que falta a Ariston Dias reservas à altura e competência para punir os faltosos. Resultado foi a fraca atuação da equipe em campo e a derrota como principal consequência.

TEMPERAMENTAL

O temperamento explosivo de Antonio Gois é conhecido de todos os sergipanos. Sua vida no esporte sempre foi coroado por fatos que o colocavam sempre em evidência. Quer seja por uma excelente arbitragem, o melhor apitador do ano, ou por um simples erro, prejudicando uma ou outra equipe, sem que jamais esse erro fosse aceito pelo apitador. No dia seguinte vinham as refutações as críticas. Não foram poucas as vezes que Antonio Gois usou os microfones, para questionar citações feitas pelo profissional de imprensa ao seu trabalho. Os elogios eram aceitos plácidamente. As críticas, mesmo as mais justas recebiam do apitador uma resposta, sempre ao seu feitio.

SUPERVISOR

Agora na condição de supervisor do Sergipe, Antonio Gois deve saber que o seu passado como apitador sempre será lembrado, principalmente nos momentos que ele reivindicar os direitos do time rubro. E domingo tivemos um exemplo claro dessa afirmativa. Gois tecia algumas críticas a arbitragem de José Isidoro - lamentável por sinal - quando foi interpelado por um torcedor, que tentou lembrar o passado do apitador. O supervisor do Sergipe não gostou do questionamento e de forma descortez respondeu ao seu estilo totalmente descontrolado.

TELEFESTIVAL

Tudo pronto para o II Telefestival do Sergipe. Apesar das considerações que estão sendo feitas sobre o festival de prêmios, o presidente Motinha afirma que a responsabilidade total da promoção é do Sergipe e garante que o sorteio é regido pelos critérios da honestidade, sem possibilidade de fraudes. Foram colocadas a venda 140 mil, para um total de 80 prêmios. O sorteio será realizado sábado transmitido ao vivo pela TV. Manchete. o presidente Motinha afirmou que a aceitação está superando as expectativas.

ARBITRAGEM

Fora de forma, sem ritmo e cometendo alguns pecados, José Isidoro domingo deixou o campo sem agradar a nenhuma das duas equipes. O apitador demonstrou que necessita aprender muito para dirigir partidas importantes. Vale salientar, que Sergipe e Amadense foi uma partida fácil de ser apitada e quase que o Isidoro se complica.

BRASILEIRO

Dirigentes do Confiança torcem desesperadamente para que o campeão sergipano encerra sua participação no Campeonato Brasileiro, os resultados dentro de campo tem sido os piores possíveis. Decepcionados em todos os sentidos. Financeiramente, o prejuizo acumulado supera os Cr$ 5 milhões. Cobrir esse déficit com as rendas do brasileiro vai ser muito difícil. Amanhã o Confiança faz sua ultima partida fora de casa, enfrentando a Desportiva, no Engenheiro Araripe.

PLENÁRIO

Diógenes Braynet

TONY ALCÂNTARA - INTERINO

João contra Jackson

Apesar de distante ainda alguns meses, o *processo sucessório municipal* de 92, especialmente de Aracaju, já é motivo de muitas especulações e entendimentos. Nesse sentido, várias conversas acontecem quase que diariamente em gabinetes fechados e até mesmo em reuniões políticas e sociais. A grande maioria, entretanto, tem como ponto de convergência a bipolarização da disputa entre o candidato do governador João Alves Filho e o candidato do vereador e ex-prefeito de Aracaju, Jackson Barreto Lima. Dificilmente o processo aracajuano deixará de passar por essa disputa, ou melhor, por essa briga de foice, cuja lâmina está afiada a ponto de começar a cortar as primeiras cabecas que se apresentarem como pretensos candidatos. Será novamente a disputa dentre a vítima e o agressor. Só que desta vez são vários agressores contra uma única vítima. E em termos de melodramas com essa característica, Jackson Barreto já tem curso de mestrado e deve acabar, até 92, o seu PHD. Melhor do que ele, só dez, dele, diria a sapiencência de Matusalém, se vivo estivesse. Embora não seja visionista, acredito que outro resultado senão desse, será considerado, no mínimo, uma zebra política. Porque os ingredientes necessários para a formação adequada do novo melodrama aracajuano são perfeitamente visíveis a olho nu, nos dias de hoje. Deixando de lado as considerações de caráter especulativo, vamos observar alguns fatos que já estão sendo registrado pela imprensa local e que servem, no mínimo, como indicativo de que essa hipótese levantada tem algum fundamento. Afinal, contra fatos não existem argumentos.

•••

Para isso, vamos retroceder a meados de 90, quando o então governador Antonio Carlos Valadares conseguiu o que era para muita gente impossível: o tão decantado Acordão, que se transformou rapidamente na chamada "União por Sergipe", como se, na prática, Sergipe nunca estivesse unido, ou melhor, as elites sergipanas nunca estivessem tão unidas. O resultado do trabalho iluminado de Valadares resultou num fato concreto: a consolidação de João Alves Filho como a maior liderança política dos últimos anos em Sergipe. Não existe Albano Franco, Valadares e, muito menos, José Carlos Teixeira, somente para citar os principais integrantes do angú preparado por Valadares. Outro aspecto a ser considerado é a derrota da chamada União por Sergipe em Aracaju, onde um tal de Zé Eduardo (tinha que ser Zé!) suplantou, em votos, todos os discursos e investidas eleitoreiras das elites sergipanas na capital. Se considerarmos, inicialmente, que esse tal de Zé Eduardo não existia como candidato, só nos resta a conclusão de que, por trás dele, um nome merece consideração.: Jackson Barreto Lima. Mesmo com todos os contratempos da campanha esquerdista, os acertos foram maiores que os desacertos. Resultado: Aracaju elegeu um governador e Sergipe outro. Mais uma vez ficou comprovada a força eleitoral do ex-prefeito Jackson Barreto, embora, outros fatores tenham contribuído, direta ou indiretamente, para a vitória da União contra o Acordão. Um desses fatores foi sem dúvida alguma, o bom desempenho do candidato a deputado federal Carlos Britto. Mas o peso de Jackson foi realmente o que pesou mais na balança.

•••

Por conta disso, Jackson Barreto continua sendo o principal referencial para uma disputa eleitoral em Aracaju. Até mesmo o desgaste sofrido pelo ex-governador Antonio Carlos Valadares, após deixar o Governo, contribuiu para reforçar ainda mais o carisma do ex-prefeito da capital. Aliás, historicamente, Aracaju, ou melhor, o eleitorado aracajuano tem se manifestado sempre contra os esquemas governamentais ou sistemas predominantes. A independência desse eleitorado ficou mais evidente na segunda eleição de João Alves Filho, que mesmo vencendo folgadamente no interior, amargou uma derrota na sua cidade natal. Esse resultado, com certeza, ainda está atravessado na garganta do homem do chapéu de couro. Esse fato poderá, inclusive, fazer com que João Alves tome certas atitudes em seu Governo direcionadas exclusivamente para Aracaju, como, por exemplo, uma ação forte no setor turístico, considerado uma das "meninas dos olhos" do atual governador. Até 92, ainda temos vários meses pela frente, mas o tempo é algo que não perdôa o aproveitamento das oportunidades. E isso, certamente, João Alves não vai querer lamentar mais adiante. Especialmente porque ele sabe que, dependendo da circunstância da época da eleição, poderá ter que enfrentar o fenômeno chamado Jackson Barreto. Seja este candidato ou não. Afinal, eleger-se ou eleger outro candidato, já se tornou uma rotina na trajetória política do ex-carteiro. Por tudo isso e mais alguma coisa, o confronto direto entre o governador João Alves Filho e o vereador Jackson Barreto na sucessão de Wellington Paixão é algo quase inevitável. A não ser que ocorram mudanças iguais ou parecidas com as que já ocorreram nos últimos anos da política sergipana. Aí vale novamente lembrar aquela ímpar frase do ex-governador Augusto do Prado Franco: "Sergipe é um outro País".

Republicado por incorreção

É FOGO

• *O presidente da Federação do Comércio de Sergipe, empresário Januário Conceição, era um dos mais entusiasmados interlocutores na reunião de ontem com o governador João Alves. Januário acredita que, com João, o Estado vai experimentar nova fase de desenvolvimento.*

• ***O Governo do Paraná adotará nos próximos dias duas medidas aparentemente contraditórias: ao mesmo tempo em que isentará de impostos 70 mil micro e pequenas empresas, que terão seu funcionamento totalmente liberado, o Governo estará lançando uma intensa campanha com objetivo de aumentar em 40 por cento a arrecadação de impostos.***

• *O ex-superintendente do Banco do Brasil em Sergipe, Abraão Challita, deverá ser mesmo indicado para uma diretoria do Banese, cuja presidência vai ser exercida pelo economista Camilo Calazans. Ontem, Challita passou boa parte da tarde no Banese.*

• ***Se tem consistência ou não, a verdade é que a frase do ministro Magri, dita no dia de ontem, foi considerada muito forte. O ministro do Trabalho foi taxativo ao afirmar que não pede demissão do cargo porque "não é incompetente e muito menos corrupto". Para ele, esses adjetivos estão longe de fazer parte do seu caráter.***

• *Na ante-sala do secretário de Comunicação Social do Governo, alguns publicitários aguardavam o momento de uma audiência com o jornalista Raimundo Luiz. Enquanto a hora não chegava, o assunto discutido era o pagamento das pendências deixadas pelo ex-governador Antônio Carlos Valadares. Muitos acreditam que até o início do próximo mês João Alves autorize o início desses pagamentos.*

• ***Na Emsetur, a expectativa do presidente da Empresa e também futuro secretário de Turismo, José Sales, é quanto à sua posse nesta Pasta. Sales aguarda apenas tomar posse para colocar em prática alguns dos seus planos na área do turismo. Aliás, todos já devidamente discutidos com o governador João Alves.***

• *A mudança na estratégia para a venda de ingressos para o show do cantor Julio Iglésias parece ter surtido efeito. Os organizadores informam que as vendas de indivuais superaram as expectativas. Com isso, quem sai ganhando é o público sergipano e, lógico, organizadores e o próprio espetáculo.*

• ***Por falar em mudanças de estratégias, algumas deverão ser experimentadas na área de comunicação do Governo João Alves. Principalmente em relação às publicações legais de algumas empresas de economia mista e autarquias. A disposição do secretário Raimundo Luiz é concentrar toda a publicação na Secom.***

• *Todas as alterações na máquina administrativa do Estado somente poderão ocorrer após a aprovação da reforma administrativa enviada pelo governador João Alves Filho à Assembléia Legislativa do Estado. Enquanto isso, todo mundo, ou a grande maioria, em compasso de espera. Com isso, tem auxiliares diretos do novo governador que não estão fazendo absolutamente nada.*

• ***O vereador Jackson Barreto continua ocupando espaços importantes em diversas emissoras de rádio, especialmente de Aracaju. Seu alvo principal continua sendo o prefeito Wellington Paixão.***

BASTIDORES

REUNIÃO

Praticamente todos os grandes empresários sergipanos, seja da indústria ou do comércio, atendeu ao chamamento do governador João Alves Filho para uma reunião ontem pela manhã no Olímpio Campos. Na verdade, foi uma repetição da reunião que esses mesmos empresários tiveram com o secretário Antônio Manoel de Carvalho Dantas, da Fazenda.

•••

Os discursos até foram parecidos. Só que João deu um tom diferente, quando fez até uma retrospectiva de quando iniciou sua carreira política, como prefeito de Aracaju. Por sua vez, os empresários confirmaram a disposição de ajudar ao Governo, até mesmo com a antecipação do recolhimento do ICMS.

ROMBO

O governador de Pernambuco, Joaquim Francisco, anunciou ontem que o Estado tem contas a pagar calculadas em cerca de 17 milhões de cruzeiros, contrariando as informações prestadas por seu antecessor, Carlos Wilson, que afirmara ter deixado o Estado sem dívidas.

•••

Segundo Joaquim, este valor diz respeito aos primeiros cálculos de sua equipe, que está fazendo levantamentos rigorosos em todas as áreas da administração. Essa situação está acontecendo em quase todos os Estados brasileiros. E em Sergipe, não foi exceção.

INÉRCIA

A máquina administrativa do Estado está em estado de inércia. O reconhecimento dessa situação foi feito até mesmo pelo governador João Alves. Isso pode ser constatado em quase todas as secretarias e órgãos da administração pública, com raríssimas exceções. Um dos motivos para essa situação está sendo creditada à não aprovação do projeto de reforma em discussão na Assembléia Legislativa.

•••

Há quem diga que uma coisa não tem nada a ver com a outra, principalmente aquelas secretarias e órgãos que não passaram ou que não estão em processo de mudanças.

BRINCADEIRA

Diretores de autarquias, fundações, companhias e outros órgãos do Governo do Paraná ficaram sem almoço ontem. Tudo por causa de uma brincadeira de primeiro de abril iniciada pelo irmão do governador Roberto Requião, Maurício Requião, diretor da Fundação Educacional do Estado (Fundepar).

•••

Aproveitando o fato de que ontem pela manhã se realizava no palácio governamental a primeira reunião do novo secretariado, Maurício enviou telex a todos os órgãos públicos convidando seus diretores para um almoço no palácio com o governador e os secretários. O telex foi enviado como se saísse do gabinete do governador.

RAIMUNDO

O secretário especial de Comunicação Social, jornalista Raimundo Luiz, reassumiu ontem suas atividades na Secom do Olímpio Campos, após passar alguns dias em tratamento médico. Embora não totalmente recuperado Raimundo deu expediente normal. De manhã atendeu o pessoal da imprensa durante a reunião do governador João Alves com os empresários sergipanos.

ASSESSORAMENTO

Os deputados federais e senadores cearenses terão a partir de agora apoio técnico e assessoramento dos funcionários do Banco do Nordeste do Brasil (BNB) para discutir estratégias em defesa dos interesses do Estado e do Nordeste.

•••

Na primoira reunião, realizada ontem em Fortaleza, foram levantados todos os artigos, parágrafos, incisos e alíneas da Constituição Brasileira que tratam da questão regional e ficou acertada que a ajuda dos funcionários do BNB será estendida aos demais Estados do Nordeste.

ENERGIPE

Uma das medidas anunciadas pelo governador João Alves Filho no tocante à contenção de despesas, diz respeito à utilização de carros oficiais. O governador foi bem claro quando disse que somente ele, o vice José Carlos Teixeira, os secretários de Estado e presidentes de órgãos e autarquias terão direito ao uso do carro.

•••

Na Energipe, entretanto, essa determinação está longe de ser cumprida, pois todos os carros de diretores continuam sendo utilizados pelos seus respectivos titulares. Com certeza, estão esperando pela aprovação do projeto de reformas que se encontra na Assembléia. Enquanto a reforma não vem...

REPETIÇÃO

O deputado federal Roberto Freire, principal porta-voz do PCB na Câmara, considerou ontem o projeto de reconstrução nacional do presidente Fernando Collor a repetição da concepção que os liberais propuseram na Constituinte. Segundo Freire, eles foram derrotados em muitas votações, salvo talvez na questão agrária, e agora reabrem novamente a discussão através do presidente da República.

•••

Para ele, Collor quer rediscutir o papel do Estado na área energética, de saúde, da educação e da segurança social, o qual será definido na revisão constitucional de 93. Por isso, acredita que cada um desses pontos será decidido "no voto" e não "pelo entendimento nacional".

VIANA

Com certeza, um dos secretários do governador João Alves Filho que mais tem se envolvido com as atividades da sua secretaria é Viana de Assis. Mesmo assumindo uma pasta que deverá ser modificada mais adiante com a reforma em tramitação na Assembléia Legislativa, Viana trabalha a todo vapor em alguns projetos importantes.

•••

Amanhã mesmo ele vai a Recife para a posse do novo superintendente da Sudene, aproveitando para discutir alguns projetos de interesse do Estado,

ESCÂNDALO

O governador do Pará, Jader barbalho, antecessor do ministro Alceni Guerra na pasta da Previdência, afirmou ontem que desconhecia o escândalo das aposentadorias milionárias, à época de sua administração. Segundo Barbalho, ministro da Previdência nos últimos dois anos do Governo Sarney, o maior teto de aposentadoria era de 20 salários mínimos de referência.

LUIZ NASSIF

JOELMIR

O jornalista Joelmir Beting deixou de escrever para o Jornal "Folha de São Paulo", que comandava o pool de jornais - ao qual GAZETA DE SERGIPE se integrava - que publicava diariamente a sua coluna de economia. Assim sendo, a partir desta data, a mesma está sendo substituída pela coluna do jornalista Luis Nassif.

MOEDAS PODRES

O programa de privatização vai ser financiado por uma quantidade irrisória de moedas fraca e rara - o cruzeiro -, e por um caminhão de moedas podres e abundantes. De acordo com as últimas determinações do Banco Nacional de Desenvolvimento Econômico e Social (BNDES) poderão participar dos leilões uma gama de papéis que o mercado trata genericamente pelo epiteto pouco elogioso de "mico preto".

Entram no bolo de Cr$ 80 a 90 bilhões de Títulos da Dívida Agrária (TDAS), US$ 3,6 bilhões em debentures da Siderbrás, de US$ 2 bilhões (segundo o Governo) a US$ 10 bilhões (segundo os credores) de dívida junto a fornecedores, Cr$ 7 trilhões de cruzados novos, de US$ 200 a US$ 300 milhões em certificados de privatização já emitidos, e US$ 12 bilhões por emitir, US$ 8,5 bilhões de juros em atrasos da dívida externa e US$ 56 bilhões de dívida externa junto a credores provados, mais o valor ainda não calculado de recursos de fundações depositados no verdadeiro "mico" chamado Fundo Nacional de Desenvolvimento.

Na prática, o que significará a medida para o proprietário de, por exemplo, um Título da Dívida Agrária (TDA)? Tais papéis foram emitidos para pagar desapropriações rurais. Nos últimos tempos, quem lutava para ser desapropriado de suas TDAs precisava abrir mão de 75 por cento de seu valor. Agora, caso o infeliz queira conservar o papel, poderá entrar em um leilão de privatização por cem por cento do seu valor de face e (até) converter-se no (possivelmente) feliz proprietário de um pedaço da estatal.

O que levou o BNDES a reabilitar dívidas que estavam a um passo de tornar-se tão somente um certificado na parede? No fundo foi uma limitação de natureza financeira, e uma certa dose de esperteza política.

A limitação financeira foi a constatação de que, em que pesem as boas intenções, não há dinheiro novo suficiente para bancar os leilões, seja em cruzeiros ou em dólares. O resultado seria a frustração geral do programa, por falta de compradores ou de preços, e por excesso de demandas judiciais. Seriam inevitáveis as comparações com o valor patrimonial da companhia, ou com os preços alcançados por congeneres latino-americanos - que também se valeram de moeda podre para engordar seus preços nominais.

Com a decisão, o BNDES infla artificialmente os preços das estatais privatizáveis. Este aumento, na prática, significa tirar com uma mão parte da valorização que os "micos" sofreram quando a outra mão os permitiu participar do jogo da privatização, sem desconto. E todo mundo e ninguém poderá contestar o preço cobrado pela singela razão de que, com tantas moedas "podres" em jogo, será literalmente impossível apurar o valor real de cada estatal vendida.

Luis Nassif estréia hoje esta coluna, que será publicada diariamente, com exceção dos sábados.

FAÇA UM BALANÇO ENTRE TODOS OS JORNAIS E ESCOLHA O MELHOR

Publicar balanços em um jornal de grande circulo além do Diario Oficial é lei. aproveite a obrigatorie dessa publicação e pense.

Preços congelados,menor custo de publicação, o tamanho, e a experiencia,esses são bons motivos voce escolher a GAZETA DE SERGIPE

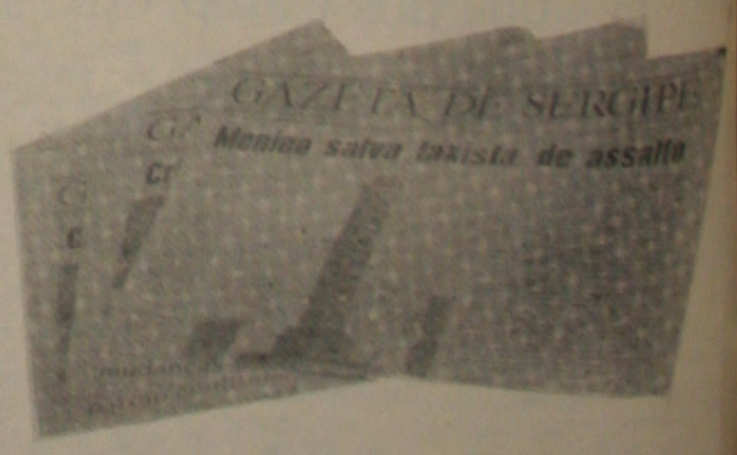

Na hora de publicar seu balanço nao pense duas vezes escolha melhor.

GAZETA DE SERGIPE

FILMES NA TV

CANAL 4 — 15:30H

URTINDO A VIDA ADOIDADO

ítulo Original: Ferris Bueller's Day Off
acionalidade: Americana
no de Produção: 1986
ireção: John Hughes
elenco: Matthew Broderick, Alan Ruck, Mia Sara, effrey Jones, Jenninfer Grey, Cindy Pickett, Lyan Ward, Edie McClurg, Charlie Sheen, Ben tein, Del Close, Virginia Capers, Richard Edson, arry Flash Jenkins.
m um subúrbio da classe média alta de Chicago, o olescente Ferris Bueller (Broderick) decide sair da tina o cotidiano fingindo-se de doente para matar ula. Esperto e inteligente, Ferris convence a naoraci Sloane (Sara) e o melhor amigo Cameron tuck a se juntarem a ele no passeio até Chicago a ordo da preciosa Ferrari de propriedade do pai de ameron. Em suas peripécias pela cidade, o trio fre a implacável perseguição do inspetor escolar d Rooney (Jones), que não suporta as malandrens de Ferris. Cor.

CANAL 4 — 22:15H

A VOLTA AO MUNDO EM 80 DIAS

ítulo Original: Around the World in Eighty Days
acionalidade: Americana
no de Produção: 1956
ireção: Michael Anderson
elenco: David Niven, Cantinflas, Shirley MacLaine, obert Newton, Charles Boyer, Joe E. Brown, artine Carol, John Carradine, Charles Coburn, oel Coward, Ronald Colman, Andy Devine, Marne Dietrich, Fernandel, John Gielgud, Hermione ingold, Jose Grego, Cedric Hardwicke, Trevor Hoard, Buster Keaton, Glynnis Johns, Bea Lillie, Per Lorre, John Mills, Robert Morley, Jack Oakie, eorge Raft, Gilbert Roland, Cesar Romero, Frank inatra, Red Skelton.
a Inglaterra, em 1872, o cavalheiro Phileas Fogg Niven) aposta com seus companheiros de clube que oderá dar a volta ao mundo em oitenta dias. Em ompanhia de seu criado Passepartout (Cantinflas), ogg parte com o propósito de utilizar todo e qualquer meio de transporte. No trajeto, ele leva a prinesa Aouda (MacLaine), a quem salvou a vida, e é eguido pelo misterioso Inspetor Fix (Newton). Cor.

A NOITE DOS AMANTES

Título Original: Liar's Moon
Nacionalidade: Americana
Ano de Produção: 1981
Direção: David Fisher
Elenco: Matt Dillon, Cindy Fisher, Christopher Conelly, Hoyt Axton, Yvonne De Carlo, Maggie Blye, usan Tyrrell, Broderick Crawford, Mark Atkins, olly McCarthy.
ois jovens, um rapaz pobre (Dillon) e uma menina ca (Fisher), se apaixonam e mantêm seu romance pesar da oposição de seus pais. Ambos convivem om os problemas habituais aos namorados de sua tade - inexperiência, falta de dinheiro, incompatibidade -, mas logo surge um impecilho maior: um rande segredo que ameaça a felicidade dos dois Cor.

VIDEO

OS ELIMINADORES
The Eliminators EUA 1986 96 min. FICÇÃO
Legendas

** Curiosa mistura de fita de aventura, com ficção científica, túnel do tempo, filme de ninjas, de brutamontes briguentos e principalmente de ROBOCOP.*

** Aliás, como registro, este foi feito um ano antes de Robocop, e o personagem pode ter até sido copiado por este, de Os Eliminadores. Ele veste roupas que o transformam em mandróide, uma espécie de homem (man) com andróide.*

** Marca a presença da bela Denise Crosby, a loninha de Cemitério Maldito, que aparece nua no filme.*

** O filme tem efeitos especiais curiosos. É todo filmado em externas (ao ar livre).*

** No palpel central temos Patrick Reynolds, com pequenas participações em filmes como: Nashville (de Altman); Buffalo Bill and the Indians; Xanadú; Hair e outros.*

** ENREDO: Depois de cair com seu avião no México, um homem perde a esposa e descobre seu corpo todo destroçado pelo acidente. Ajudado e operado por um cientista maluco, ele se transforma num mandróide, uma espécie de homem com andróide.*

No intuito de vingar o crime cometido pelo cientista, que o transforma numa máquina sem sentimentos, e ajudado por uma bela garota (também cientista), um ninja vestido de preto, e um mercenário, eles vão na selva, enfrentar uma série de perigos, entre eles os capangas do cientista.

O mais interessante são as armaduras confeccionadas para o personagem mandróide, principalmente uma que ele se transforma num carro mistura com homem.

A história flui rápido, tem momentos de pancadarias (próprios deste tipo de filme), de ternura, de romance. Uma aventura completa.

Pedrito Barreto

EXPECTATIVA I

O Estado de Sergipe vive em tempo de expectativa aguardando a chegada do espanhol mais famoso do mundo, o cantor **Júlio Iglesias**, que desembarcou no Brasil e quinta-feira estará se apresentando no **Augustu's**, a partir das 23 horas. As mesas continuam sendo vendidas aos preços de 120, 130, 140 e 150 mil cruzeiros cada, com quatro lugares. Mas quem preferir pode adquirir um convite individual que custa 30 mil cruzeiros e que dá direito a sentar à mesa. Quem não se antecipar, vai deixar de assistir ao maior e mais caro show internacional que Sergipe irá sediar.

EXPECTATIVA II

Outra grande expectativa dos sergipanos gira em torno do show de **Patrick Dimon**, sexta-feira, também no **Augustu's**.

••••••

Quem não lembra da música de Patrick Dimon, sempre presente nos jantares dançantes do Iate Clube de Aracaju?

••••••

É tempo de recordar sucessos como "She's Alady", "Champagne", "Roberta", "Sky line pigeon".

••••••

A "mesa" com 4 lugares custa 8 mil cruzeiros cada.

EXPECTATIVA III

Também é esperado, o show do **Grupo Memórias**, dia 13 deste mês, no **Augustu's**, que apresentará com muita maestria as melhores músicas dos anos 60.

Um close no charme infantil de Taiana Candise, flagrado pelo Stúdio 35 mm.

TELERGIPE PAROU

Por que o **Plantão da Telergipe** não funciona durante os Feriadões?

••••••

Meu telefone ficou sem funcionar desde quinta-feira da Semana Santa, e até o momento de fechar esta coluna ele continuava imprestável, mudo. Passei 4 dias sem poder fazer qualquer reclamação. Um absurdo! A Direção da empresa precisa evitar que tal procedimento continue molestando seus usuários!

CHUVISCOS

- A **Tat's Chocolates** bateu "record" de vendas na última Páscoa, vendendo bonitos e saborosos ovos de chocolate.
- Amanhã a **Maiorca** irá receber convidados, a partir das 19 horas, no Hotel Parque dos Coqueiros, para mostrar as novidades em pérolas da empresa.
- Dia 5, sexta-feira, no Salão de Convenções, do Hotel Beira Mar, acontecerá o **I Encontro de Empresários e Profissionais Liberais**, promovido pela Seicho-No-Ie do Brasil, regional de Sergipe.
- Zé Povinho diz: "Sururu é Ostra de pobre". Êta Zé Povinho terrível!
- Têm sido elogiados os efeitos de imagens produzidos através do Genesis, por **Sérgio Almeida**, Diretor de TV do programa "Pedrito Barreto em Companhia".
- Ainda não foi marcada a data da eleição para escolha de nova Comodoria do **Iate Clube de Aracaju**. Nunca vi um período pré-eleitoral no **Icaju** tão sem comentário. O que há? Ninguém se habilita a concorrer para dirigir o Icaju?

Da esquerda para a direita: Carlos Pina de Assis, Corregedor Gera., Senador Lourival Baptista, Patrono, Hildegards Azevedo, vice-Presidente, e Tertuliano Azevedo, Presidente, todos do Tribunal de Contas de Sergipe. (Foto Stúdio 35 mm)

LIVRO INFANTO-JUVENIL

Hoje se comemora o Dia do **Livro Infanto-Juvenil**. Sabemos que depois da educação moral, que é dada pelos pais, o livro é o segundo meio que pode transformar o ser humano para que ele trilhe pelos caminhos da consciência dos seus direitos e deveres. E os Governos têm grande importância e responsabilidade neste segundo meio de informação. É hora de se reavaliar o cumprimento de sua responsabilidade!

FOLCLORE POLÍTICO

Do "Momento Legislativo" nº 1 colhi essa história do folclore político brasileiro, escrita por Remo Franco: "Arthur Bernardes desce a escadaria do Palácio Tiradentes quando percebe um conhecido bajulador subindo em sua direção. Sem aumentar ou diminuir o passo, o presidente do Estado de Minas Gerais tenta desviar do indesejável visitante.

– É uma pena que eu esteja descendo e o senhor subindo.

O bajulador dá meia-volta, e segue o presidente.

– Mas descer com Vossa Excelência é subir. Permita-me a honra.

Arthur Bernardes não o permite, mas o bajulador **sobe** assim mesmo".

CIÊNCIAS CONTÁBEIS

Numa promoção da Faculdade de Ciências Contábeis Tiradentes, no período de 23 a 25 de abril, no Teatro Tiradentes, será realizado o I Seminário de Ciências Contábeis Tiradentes. O Seminário acontecerá à noite, sempre a partir das 20 horas.

MAGRI SEM SIMPATIA

Os sergipanos assistiram ao show de antipatia do **Ministro Magri**, anunciando a nomeação de Wolney Abreu para a Diretoria de Arrecadação e Fiscalização do INSS (Instituto Nacional de Seguridade Social), e de **José Amaldo Rossi**, atual presidente do Instituto, para a presidência da Comissão de Inquérito que irá apurar as denúncias de fraudes no pagamento de aposentadorias.

••••••

O que há com o Magri para dar espetacular show de antipatia em frente às câmeras televisivas? Mais parecia que o Ministro estava posando para foto publicitária.

FOLCLORE JORNALÍSTICO

As histórias se espalham pela cidade, principalmente aquelas que falam da falta de sensibilidade e simplicidade de algumas pessoas que fazem a imprensa sergipana. Por aqui há profissionais que dizem ser o seu espaço o grande responsável pela venda da edição do jornal no dia em que assina coluna. Uma verdadeira falta de consideração para com os seus colegas repórteres, que vão às ruas, colhem notícias, escrevem textos, e não recebem a atenção e o respeito do profissional que assina coluna. Há leitores para todos os tipos de assuntos de um jornal. Se o leitor compra um jornal, não é para ler somente fulano ou beltrano!

José Alves Dantas Filho, empresário Jaluzi de qualidade.

HORÓSCOPO

ÁRIES (21/3 a 20/4)
Lua está junto de Mercurio e Urano em sua casa dez, movimentando a sua carreira e o ambiente de trabalho. Podem se iniciar hoje algumas mudanças e que implicam maior lentidão na vinda dos ganhos em dinheiro. Calma.

TOURO (21/4 a 20/5)
Está pensando em abondonar uma atividade e no possivel afastar-se até do ambiente improvisando uma viagem por alguns dias. No momento em que a situação se mostrar a você neutralizada, é oportuno uma reflexão distante dos fatos.

GÊMEOS (21/5 a 20/6)
O encontro da Lua com seu regente Mercúrio favorece para terminar tarefas, colocar em dia toda a correspondência e papéis de importância profissional. O da fase melhora para dialogar com a familia e solucionar um problema pessoal.

CÂNCER (21/6 a 21/7)
A oposição da Lua aglomerada com Urano e Mercúrio recomenda muito cuidado com gastos em geral. As relações com amigos poderão trazer algumas despessas e provocar discussões além do desequilibrio do arçamento.

LEÃO (22/7 a 22/8)
Você é do tipo que sempre vibrou com os periodos de festas de fim de ano, no entanto agora esta voltando apenas aos interesses profissionais e à possibilidade de vencer uma demanda.

VIRGEM (22/8 a 22/9)
O trabalho mostra-se em neutralidade e você mais preocupado com assuntos pessoais. O receio de perder uma amizade ou o apoio de alguém pode tomar conta de sua mente por toda esta fase. Precisa enfrentar a situação com coragem.

LIBRA (23/9 a 22/10)
As indicações prometem melhora nos lucros e um retorno bom sobre um trabalho executado. Uma proposta de pessoa altamente influente pode virar a sua cabeça e fazer pensar em renunciar a tudo o que vem fazendo no momento. Calma.

ESCORPIÃO (23/10 a 21/11)
Está correndo o risco de contrariedades e de difamação no ambiente em que atua. Isto pode acontecer por causa de sua insistencia em projetos e planos que visam a melhora de poucos. Procure reavaliar as questões em tempo.

SAGITÁRIO (22/11 a 21/12)
Disposição agitada com o perigo de prejuizos e dificuldades na realização de negocios. A despesa imprevista e falta de apoio dos amigos pode tirar o seu bom humor. Fique mais atento a tudo o que lhe dizem.

CAPRICÓRNIO (22/12 a 20/1)
A Lua em seu signo encontrando com Mercúrio e Urano aumenta a sua habilidade para os negocios e concede uma boa intuição e premonição sobre resultados futuros. Aproveite para investir apenas no que for rentavel.

AQUÁRIO (21/1 a 19/2)
Está num dia dificil para tudo o que envolver dinheiro. Portanto fique atento e evite fazer compras ou assumir compromissos mais sérios envolvendo pagamentos. O momento é bom para estudar

PEIXES (20/2 a 20/3)
As pessoas podem mostrar-se dispostas a dar apoio e ajuda no que precisar, mas existe a possibilidade de desapontamento ao escobrir uma relação entre pessoas que estima. Tenha cuidado para não ferir a sensibilidade alheia.

TV APERIPÊ CANAL 2

05:30h. Padrão a Cores
06:00h. Telecurso 1º Grau
06:15h. Telecurso 2º Grau
08:00h. Ra-Tim-Bum
08:30h. As Aventuras do Tio Maneco
08:45h. Documentário Dirigido
09:15h. Stadium
09:55h. Gente do Esporte
10:00h. France Express
10:30h. Mistério dos Trópicos – Florestas nas Nuves
11:00h. Jornal Rede Brasil Tarde
11:30h. Ra-Tim-Bum
12:00h. Revistinha
13:00h. Real Idade
13:30h. Documentário Dirigido
14:00h. France Express
14:30h. Viver
15:00h. Sem Censura
18:00h. Viola Minha Viola
19:00h. Tempo de Esporte
19:30h. T.R.E.
20:30h. Jornal Rede Brasil Noite
21:15h. Videoteca Aperipê
21:30h. M.P.B
22:30h. 54 Minutos
23:30h. Encerramento da Emissora

TV SERGIPE CANAL 4

06:30h. Telecurso 2º Grau
06:45h. Telecurso 2º Grau
07:00h. Bom Dia Brasil
07:30h. Bom Dia Sergipe
08:00h. Xou da Xuxa
12:35h. Sergipe Notícias 1ª Edição
12:50h. Globo Esporte Local
13:10h. Jornal Hoje
13:30h. Vale a Pena Ver de Novo – Riacho Doce e Top Model
15:30h. Sessão da Tarde - Curtina Vida Adoidado
17:35h. Escolinha do Professor Raimundo
18:00h. Barriga de Aluguel
18:50h. Lua Cheia de Amor
19:45h. Sergipe Notícias 2ª Edição
20:00h. Jornal Nacional
20:30h. Meu Bem Meu Mau
21:30h. Terça Nobre - Os Homens Querem Paz
22:15h. Cinema 26 Anos - A Volta ao Mundo em 80 Dias
00:30h. Jornal da Globo
01:00h. Campeões de Bilheteria - A Noite dos Amantes

TV ATALAIA CANAL 8

07:10h. Despertar da Fé
07:30h. Desenhos
08:00h Sessão Desenho - Pica Pau
08:30h. Tom e Jerry
09:30h. Turma do Pernalonga
09:30h. Ducktalles
10:00h. Mariane
12:30h. Atalaia nos Esportes
13:00h. Chaves
13:30h. Show Maravilha
15:00h. Novela - Justiça de Deus
16:00h. Novela - A Vingança
17:00h. Alô Doçura
17:30h. TV Aventura - Os Monstros
18:00h. TV Série - China Beach
19:00h. TJ Cidade
19:25h. Economia Popular
19:30h. TJ Brasil
20:00h. Novela das Oito - Brasileiros e Brasileiros
21:00h. Alô Doçura
21:30h. TJ Brasil 2ª Edição
[illegible]1:40h. Hebe Camargo
[illegible]40h. Jô Soares Onze e [illegible]
00:40h. T.J. Internacional
00:55h. T.J. Brasil (Resumo)
01:10h. Imprensa na TV

TV JORNAL CANAL 13

07:30h. Brasília 07:30HS
08:00h. Cometa Alegria
12:23h. Manchete Esportiva - 1º Tempo
12:45h. Jornal da Manchete – Edição da Tarde
13:25h. Clube da Criança
17:30h. Sessão Super Heróis
19:00h. Repórter Jornal
19:15h. Manchete Esportiva - 2º Tempo
19:30h. Corpo Santo
20:20h. Momento Econômico
20:35h. Jornal da Manchete
21:30h. Ana Raio/Zé Trovão
22:30h. As Bruxas
23:30h. Noite e Dia
00:15h. Esporte e Ação

CAMARINS

Alberto Lacerd

Playboy portenha publica dossiê erótico com a loirinha

XUXA PELADA NA ARGENTINA

Xuxa partiu mesmo para a conquista da América Latina! Agora baixinhos e altinhos dos países vizinhos já podem ter acesso a um produto que até então era restrito aos taradinhos tupiniquins: a nudez da Rainha dos Baixinhos.

A revista Playboy argentina, em sua edição de março publica, na capa e em volumosa reportagem de nove páginas, fotos da estrela em poses nada infantis. Muito pelo contrário. Ela se exibe como veio ao mundo, com um erotismo que os brasileiros já puderam sentir em ensaios fotográficos feitos para as revistas *Ele & Ela* e *Playboy* — no início dos anos 80, antes de estourar como apresentadora.

Mas a Playboy portenha não se contentou com ensaios eróticos. Publicou também fotos de sua participação sensual no filme *Amor, Estranho Amor*, citando, inclusive, a reportagem feita por *Semanário* sobre o passado revelador da loirinha.

Nossos *hermanos* latinos, porém, têm um privilégio que os mortais brasileiros — graças à intransigência da senhorita Maria das Graças Meneghel — só podem olhar em fitas piratas. Nas locadoras mais próximas de suas casas eles já podem adquirir ou alugar o vídeo do tal filme, protagonizado por Xuxa e Vera Fischer e proibido de ser vendido ou alugado no Brasil pela própria apresentadora, por achar que denegria sua "santa" imagem junto aos baixinhos.

Já que a liberação da fita para as plagas tropicais não vem, resta torcer para que alguma locadora nacional tenha a sensatez de importar o filme em castelhano. Mesmo sem entender a língua, os altinhos vão adorar...

Os argentinos levaram vantagem sobre os fãs brasileiros. Eles podem assistir em vídeo ao filme Amor, Estranho Amor, proibido aqui e liberado lá

Ya famosa, Xuxa inició una querella para evitar la distribución del film erótico que protagonizara años atrás. Semanario dio gran despliegue al tema, reproduciendo fotos de la película.

ELA JÁ FOI GATINHA BORRALHEIRA

Quem vê a ex-Cinderela Myriam Rios no auge do sucesso como entrevistadora do *Programa de Domingo*, da Manchete, não imagina que a moça já teve os seus dias de Gata Borralheira. A ex-senhora Roberto Carlos — atualmente em Los Angeles — tem feito de tudo pra esconder este tempinho. Mas não adianta ela se fazer de galinha morta pra andar de caminhonete. Aqui está um dos trabalhos dela: capa de disco brega nos anos 70!

BOM DE MÚSICA

Desponta no meu espaço a figura dinâmica de Jonátas, executivo maior em Sergipe da rede de lojas Aki Discos, uma das maiores do Nordeste. Jonátas, ao lado de sua competente equipe realmente convive com os últimos sucessos musicais. Nacionais e internacionais. Fnse-se. (Foto: Walter Santos)

SIMPATIA

A marrom-simpática Eleildes Morais-Santos é a radiatividade positiva em figura de gente. Ela esteve aniversariando na semana passada e recebeu as homenagens dos seus colegas do Jotaeme. Inclusive as minhas. Parabéns. (Foto: Quequéu)

DINÂMICO

O engenheiro José Moura Santos, atual presidente da Abenc – secção de Sergipe, tem planos para dinamizar cada vez mais a entidade que dirige. Ao lado de personalidades como o também engenheiro Carlos Henrique de Carvalho, Moura tem tudo para realizar uma excelente administração. Boa, meu engenheiro! (Foto: Maciel Gomes)

O que rola por cá

EU NO HUGO SANTANA

No último sábado estivemos retornando ao corpo de Jurados do Programa Hugo Santana, produção que é levada ao ar aos sábados à tarde pelo Canal 13 – TV Jornal. O Hugo agora está sendo transmitido direto do Gonzagão, casa de espetáculos gigante e que comporta em suas dependências milhares de pessoas. Sábado passado fiquei abismado! O Gonzagão estava lotadinho e a vibração era grande. Levei um convidado meu ao programa! O Maurício Reis e Roberta não tenham dúvidas, cantou e abafou. Eu, um pouco meio abalado, devido à uma operação cirúrgica a qual me submeti recentemente, acho que fiz uma participação relativamente discreta. Daqui melhora. Neste sábado, por exemplo, devo aprontar algumas. É só esperar.

ESPECIAL DO LACERDÃO

A partir desta sexta-feira, todas as sextas, deverei apresentar pela Jornal AM uma programação vespertina que será denominada Especial do Lacerdão. Devido a certos entendimentos que estamos travando, pelo menos no dia de hoje, ainda não poderei informar qual a duração do Especial. Amanhã, talvez, porém, que o Especial do Lacerdão, deverá ser iniciado esta semana. A atração primeira do segmento deverá ser escolhida entre os cantores Maurício Reis ou Roberta Miranda. O comércio e indústria terão participação ativa nessa produção. Despesas de passagens, hospedagem etc, custam dinheiro e isto correrá por minha conta, evidentemente que com o apoio dos patrocinadores mencionados. É só me aguardar.

TONHO DO COURO

Arte Couro – José do Prado Franco, é o estabelecimento que é magnificamente comandado pela competência do meu amigo Tonho do Couro. Tonho é gente fina toda vida e a Arte Couro é uma das mais completas casas especializada em artigos de couros. Arreios, pés, cintos, cabeçadas, artesanatos, etc. são comercializados por este estabelecimento. Sábado, inclusive, a exemplo do que já aconteceu anteriormente, estarei no Programa do Hugo, totalmente produzido pelo Arte Couro. Quem vai me verá!

LUCIANO TAVARES

Convive atualmente com a expectativa de se transformar em papai pela primeira vez. Telminha, também. Luciano, para quem não sabe, é um dos mais completos homem do rádio, atuando na sistemática do audio. Exclusive, é o responsável pela metade do sucesso do Programa Alberto Lacerda, na Jornal. Evidentemente. As cervas comemorativas serão a mais um Lucianinho ou Lucianinha no mundo de Deus, serão por conta do escritor.

RECUPERAÇÃO

Edil Barreto, atualmente vice, e futuro presidente da Associação Atlética de Sergipe, se encontra praticamente recuperado de problemas cardíacos que o acometeram. Sábado será a eleição da nova diretoria atleticana e Edil, como não poderia deixar de ser, deverá ter a verdadeira consagração nas urnas por parte do quadro associativo atleticano. Edil, realmente toma café, almoça, janta e entra pela madrugada pensando no bem do tricolor.

NOTA 10

Para a excelente programação musical que é levada ao ar pela FM Sergipe. A Música Popular Brasileira e artistas da terra são nesta programação, isto sem também deixar de serem executadas as músicas insensatas da parade internacional. Se não me engano, [illegible] Mendes é o profissional responsável por tal performance.

NOTA 0

Para determinados representantes e divulgadores de gravadoras que, muito embora de outros centros, vivam a puxar o saco de fabricadores de rádio, aqui em Sergipe, [illegible] pensar que os ditos têm obrigação de [illegible] rem quais os sucessos que devem ser [illegible] dos. Pau na moleira deles, então.

NOVELAS

Barriga de Aluguel

O novo julgamento da posse da guarda do bebê é marcado. Vida chega do Exterior. Baroni se muda. Ana não sabe onde encontrar Clara. Dos Anjos vai à delegacia dar queixa de Dartagnan e descobre que ele se chama Chiquinho e que já deu o mesmo golpe várias vezes. Luísa se desespera ao saber que Baroni se mudou. Tadeu beija Laura na frente de Aida e ela fica furiosa. Fernando diz a Moema que não agüenta mais Paulo César em sua casa. Clara se muda [illegible]

Lua Cheia de Amor

Genuína diz a Túlio que não tem dinheiro para pagar as dívidas de Diego. Quitéria sofre um acidente de **jet-ski**. Vinícius tenta convencer Laís a ir morar com ele nos Estados Unidos. Rosa revela a Augusto que sumiu um cheque na loja e que ela acha que foi Mercedes quem o pegou. Quitéria é salva por um pescador. Mercedes ouve Douglas marcar um encontro com Flávia. Leandro e Zeli combinam sair juntos. Diego procura Mercedes e pede que ela o ajude a pagar uma dívida de jogo.

Meu Bem, Meu Mal

André e Fernanda conversam e acaba se amando. Marcela tenta seduzir Ricardo, mas ele a rejeita. Henrique depõe novamente e afirma que não matou Ana Maria. Ricardo propõe a Isadora que ela lhe venda as ações, se separe de André e se case com ele. Emilio e Elza brigam quando ele pede desculpas por lê-la acusada pelo assassinato dos cachorros. Patrícia confirma a Vitória que Doca a paquerava. Enciumado, Doca briga com Fernanda quando ela diz que foi a um motel com André.

Brasileiras e Brasileiros

Pernambuco tenta agarrar Catarina, mas cai no sono. Depois, ele ameaça matar Totó se Catarina contar algo a Boquinha. Ramiro diz a Totó que vai investir na construção das casas. Soma recebe seu filho de volta. Abílio encontra um terreno barato, não gosta, mas fala dele a Ramiro, que decide comprá-lo. Uma mulher pede a Alma que cure sua filha. Gregório, dono do terreno, gosta de Ariete e Vitor sugere que ela saia com ele para facilitar o negócio. Boquinha chega e vê Catarina cair.

A História de Ana Raio e Zé Trovão

Maria Lua pega uma barca para Santa Rosa. Dolores manda Ranulfo comprar um atestado de óbito. Ubiratan chega e Ana lhe pergunta quem é o dono da fazenda que foi de Amália. Marisa diz a Ana que ainda ama Zé Trovão. Na barca, Maria Lua conversa com uma prostituta que sugere apresentá-la a Rodrigo. Ubiratan visita a casa de Chico de Nazaré e mexe no esconderijo onde estão o testamento de D. Amália, a escritura das terras e o livro do cartório. Jesus o vê saindo de lá.

CINEMAS

Riomar I
"O Poderoso Chefão III"
Horário: 14:20, 17:10, 20:00 horas
Censura 14 Anos

Riomar II
"Ghost" do Outro Lado da Vida"
Horário: 14:00, 16:20, 18:40 e 21:00 horas

Aracaju
"Garantia de Morte"
Horário: 15:00, 17:00, 19:00 e 21:00 horas
Censura 14 anos

Rio Branco
"Ela Faz Tudo"
Horário: 15:00, 16:30, 19:30 e 21:00 horas
Censura 18 anos

Plaza
"O Rei dos Kickboxers"
"Dado na Nuca"
Horário: 20:00 horas
Censura 18 anos

Palace
"Robocop II"
Horário: 15:00, 17:00 e 21 horas
Censura 10 anos