GAZETA DE SERGIPE

AJU, DOMINGO 07 E SEGUNDA-FEIRA 08 DE ABRIL DE 1991 — FUNDADOR ORLANDO DANTAS — ANO XXXVI, Nº 9.713, CR$ 50,00

Embaixada em Tóquio assiste Pepê e vê causa do acidente

Brasília - Tão logo o ministro o das Relações Exteriores, ixador Marcos Azambuja, sou- morte de Pedro Paulo Carnei- pes, o Pepê, telefonou para o tro conselheiro da embaixada leira em Tóquio, Jadiel Ferreira liveira, determinando que fosse ado todo tipo de assistência ao

Paralelamente, o departa- consular do Ministério entrou ontato com a família do ex- eão mundial de vôo livre para quais providências gostaria ssem tomadas.

Segundo o Itamaraty, um funcionário da embaixada brasileira no Japão foi deslocado para Osaka, para onde o corpo de Pepê fora levado depois do acidente. Lá, a embaixada entrou em contato com os dois companheiros de viagem do ex-campeão: Philip Heagler e Paulo Coelho.

Queriam saber detalhes do acidente. Heagler falou sobre o último contato por rádio feito com Pepê, advertindo-o das más condições para o vôo e da insistência do esportista em continuar a prova.

Quina paga 87 milhões

Brasília - A quina do concurso 798 da Loto vai pagar um prêmio de Cr$ 87.998.000,00. Esse mesmo valor será rateado entre os acertadores da quadra, enquanto o prêmio para o terno será de Cr$ 117.332.000,00. As cinco dezenas serão sorteadas hoje, às 16h, no Auditório da Caixa Econômica Federal, em Brasília.

O volume de apostas foi de 19.413 mil bilhetes, com a arrecadação bruta de Cr$ 951.592.000,00.

Sena chega a 230 milhões

Brasília - O prêmio para quem acertar as seis dezenas do concurso 160 da Sena será de Cr$ 230.928.000,00 na Sena Principal, já com o acumulado de Cr$ 49.192.439,99 da Sena Postenor da semana passada. Para as Senas Anterior e Posterior o prêmio será de Cr$ 60.578.000,00. Os que acertarem a quina e a quadra receberão, em cada faixa, Cr$ 151.446.000,00.

A arrecadação bruta chegou a Cr$ 1.965.239.000,00, com a venda de 39.304 mil bilhetes.

Tuma defende mesma pena dos traficantes para fraudadores

SÃO PAULO - O diretor geral da Polícia Federal e secretário da Receita Federal, delegado Romeu Tuma, defendeu ontem, ao participar da solenidade de aniversário do Centro de Preparação de Oficiais da Reserva (CPOR), a mesma pena para traficantes de drogas e fraudadores da Previdência. Tuma disse não acreditar na informação de que cerca de sete milhões de pessoas teriam se aposentado fraudulentamente no Rio de Janeiro por invalidez e confirmou que todas as Superintendências regionais da Polícia Federal trabalharão no fim de semana para detectar fraudes dentro do Instituto Nacional de Seguridade Social.

O secretário da Receita Federal confirmou a prisão, na semana passada, de duas dezenas de pessoas no Rio de Janeiro e São Paulo, envolvidas em fraudes. Mas considerou desnecessária e exdrúxula a realização de "blitz" pela Polícia Federal nos dois Estados para se obter informações que levem a prisão em flagrante dos envolvidos.

Benedito quer cadeia para quem fraudou INSS, doa em quem doer

Cadeia para quem pratica qualquer tipo de fraude contra à Previdência Social é o que pede o deputado federal Benedito Figueiredo, acrescentando que a Comissão Parlamentar de Inquérito do Congresso Nacional tem que ir até o fim, punindo todos os implicados no processo fraudulento, "doa a quem doer". Benedito Figueiredo disse que, caso haja qualquer obstáculo contra os trabalhos da CPI, ele será o primeiro a denunciar, cobrando providências do Governo Federal, pois não se admite que qualquer coisa que se faça neste País, para moralizar a coisa pública, seja em emperrada por interesses escusos.

Segundo o deputado federal Benedito Figueiredo, é fundamental que a questão das fraudes na Previdência não fique só no jogo de cena de televisão, mas que os verdadeiros culpados sejam encontrados, julgados pela justiça e punidos. Enquanto isso, a vereadora Suzana Azevedo contesta o ministro Antonio Rogério Magri, que defende a privatização do INSS, como forma de acabar com as fraudes. O ministro Magri deveria se concentrar na apuração das fraudes, e aposentadorias milionárias, além de resgatar o cumprimento do papel social que deve ter a Previdência e não defender a sua privatização - acrescentou. Já o vereador Emanoel Nascimento (PDT) acredita que todo esse marketing na televisão sobre as fraudes da Previdência não passa de uma manobra para o Governo Federal entregar o sistema previdenciário a iniciativa privada, visto que já manifestou essa intenção por diversas vezes. Ele acha também que é uma forma que Collor encontrou para desviar a atenção dos brasileiros para os problemas cruciais do País como a inflação, recessão e desemprego.

(Página 03)

Alceni nega cólera em Vila Extrema

Salvador, (AG) - O ministro da e, Alceni Guerra, dissipou on- as suspeitas de que duas pes- tenham morrido de cólera no ndo de Vila Extrema, entre os los do Acre e Rondônia. Ele que exames realizados nos os de pessoas mortas, e con- s nas últimas horas, demons- n que em nenhum dos casos o da doença estava presente. disse que até o final deste todos os municípios brasileiros, tudo os que fazem fronteira países atacados pela cólera, rão estar preparados para ater a doença. O Ministério da e, frisou, dará todo apoio as tarias Estaduais e Municipais aúde

Quitação da casa própria inquietante

O drama da quitação do saldo dor da casa própria está afe- a vida de milhares de sergipa- a exemplo do que vem ocor- em todo o País, após o anún- elo Governo Federal das medi- que provocarão um aumento itante nas prestações dos fi- amentos, sob a alegação de se gir a defasagem dos valores as obrigações. Por conta disso, res de sergipanos estão bri- o desesperadamente contra mpo, porque de acordo com as s regras estabelecidas pelo rno Federal, o prazo se esgota- próximo dia 30 de abril para esses débitos possam ser qui- s com 50 por cento de desconto elo resultado da multiplicação do atualizado (Página - 1-B).

Os transportes coletivos estão em dificuldades para manter os serviços.

rrombador da 2001 já está no presídio

Um dos ladrões que arromba- a casa comercial 2001, já se ntra no Reformatório Penal. a-se de Everaldo Alves de Oli- Filho, conhecido como "Cario- Ele declarou, que entrou na loja às 23 horas e só saiu no outro s 5 horas da manhã, afirmando que todos os produtos rouba- seriam negociados nas diversas s livres da Capital. Os objetos ados em quase sua maioria já fo recuperados pela Polícia e en- es ao proprietário da casa co- ial. Já "Colorido", em apenas dias do corrente mês, fez ar- amentos em três casas, na po- "Colorido" disse a sua tática de arrombamentos que vão desde gar pedras no telhados, como es ar cachorros. Página 4 B

Câmara ainda continua no velho prédio

Parece que não será ainda este ano que os vereadores poderão atuar na nova sede da Câmara Municipal de Aracaju, saindo do imóvel que fica em frente à Rodoviária velha, considerado por alguns como uma "verdadeira pocilga", em virtude do acanhamento de suas instalações. O novo prédio, cedido em regime de comodata por 30 anos pelo ex-governador Antônio Carlos Valadares, vai ter suas obras embargadas pelo curador de Defesa do Meio Ambiente, Patrimônio Cultural e Natural do Estado, promotor de Justiça, Eduardo Antônio Seabra, que já encaminhou ofício ao prefeito de Aracaju, Wellington Paixão, com cópia para o vereador José Lopes, presidente da CMA.

(Página - 3).

Situação em Neópolis está muito tensa

A esposa do proprietário da área de terra denominada Brejo do Pinpirí, no município de Neópolis, está acampada no local protegida por homens armados e com um trator pronto para agir na devastação das plantações de bananeira e mandioca trabalhadas pelos posseiros da região. A expectativa é de esse clima possa se agravar nas próximas horas, repetindo-se fatos ocorridos há dois anos. A área de terra é pequena, com pouco mais de 200 tarefas e apenas quatro famílias moram no local. As demais famílias, em torno de 40, só plantam há mais de quarenta anos, conforme informação da irmã Hermínia Chaves, membro da Comissão Pastoral da Terra, da Diocese de Propriá, que esteve na região na última quarta-feira (Pág 3-B)

Transportes coletivos em mal situação

"Um verdadeiro milagre". Essa é a melhor expressão que define o esforço desenvolvido pelos dirigentes das empresas de transportes coletivos que operam em Aracaju, para manter o sistema funcionando com todas as suas precariedades, mas dentro dos limites que os preços cobrados pelas tarifas permitem. Essa conclusão é comungada por todos os dirigentes de empresas, como também pelo vice-presidente do Sindicato da categoria, Adierson Monteiro, que ressaltou o esforço desenvolvido por essas empresas para proporcionar as melhores condições para os milhares de usuários desse sistema de transporte. Lamentavelmente, Adierson Monteiro disse que não vê outra saída para a melhoria do sistema. (Página - 2-B).

ALPARGATAS NORDESTE S/A

ESCLARECIMENTO À POPULAÇÃO

A Alpargatas Nordeste S.A., mais uma vêz, vem a público esclarecer que lhe são estranhos os fatos que vem ocorrendo em sua unidade neste Município.

Caracterizada como uma empresa que mantêm um conjunto de benefícios e serviços a disposição de seus empregados, como por exemplo, Cooperativa de Consumo, Restaurante, Serviço Social, Assistência Médica, Prêmios, sistemas de proteção que visam a melhoria das condições de trabalho, etc., repudia o fato de ser alvo de constantes movimentos com orientações nitidamente político-sindicais.

A atual paralisação causa prejuízos não só a Empresa que deixa de funcionar, mas também aos empregados que não estão trabalhando e, sobretudo a comunidade que já perdeu 150 milhões de cruzeiros de recolhimentos aos cofres públicos, decorrentes de impostos e taxas (I.C.M.S, água, luz, gás, etc.) somente este mês.

Como não é a primeira vez que fatos dessa natureza ocorrem, a Empresa se preocupa com as garantias que a manutenção de seus negócios possam ter no futuro, caso se mantenha esta situação de impasse e radicalismo das lideranças sindicais.

Convocamos e aguardamos o imediato retorno ao trabalho normal, pois, como sempre esteve, a disposição para negociar permanece inalterada.

Alpargatas Nordeste S.A.
Aracaju, 07 de abril de 1991.

Informe GS

CARROS

Enquanto em vários Estados, notadamente em São Paulo, são feitas campanhas para que os deputados e vereadores entreguem os seus carros pretos, em Sergipe tudo continua como antes. Cada deputado ainda motando no seu Opala preto, e não sobram abusos, como o do chefe da garagem, que todos os dias, leva um dos Opalas preto para casa.

Um espanto.

JACKSON

Queremos o ostracismo em que se meteu, Jackson Barreto se apresenta agora como o grande fiel da balança. Já há insinuação de que tenta uma reaproximação com João Alves Filho. Acha que, agora que João e Valadares estão praticamente rompidos, já tem a desculpa certa. Valadares seria o seu grande inimigo, e agora está afastado.

VALADARES

Por seu turno, houve também insinuação, de alguns ex-assessores de Valadares, que este não recusaria um encontro com Jackson. Mas isto é tido como altamente improvável.

MOSTRE

Esta quem saiu foi o Deputado Delfin Neto;"A turma do PT está preparando um cartaz para a próxima solenidade pública do presidente, com os dizeres 'Não Acredito, Mostre''.

TRÂNSITO

Colocar guardas orientando o trânsito, onde tem semaforo funcionando, é um perigo. Como os motoristas prestam mais atenção ao sinal que ao guarda, a confusão é grande. Na esquina em frente ao Hospital São Lucas esta semana, com guarda e sinaleira, houve batidas e engarrafamentos.

DIRETORES

Diversos diretores de órgãos públicos, já convidados e confirmados pelo Governador João Alves Filho, continuam espalitando os dentes. É que, enquanto não for aprovado a reforma administrativa, não são nomeados. E isto começa a causar problemas, entre os amigos diretores, que ainda estão no cargo, e aos novos, que querem começar a trabalhar.

CARROS II

Uma autarquia, que tem carros de fiscalização, descobriu nos últimos dias, que sua frota era maior do que as que pensava Carros que se pensava que era de antigos diretores - pois iam até para a praia com eles - de repente foram devolvidos. Um espanto.

JORNALISTAS

O Prefeito Paixão colocou faixas nas ruas, saudando só jornalistas pelo seu dia, que é hoje.

FINAL

Em redação final será votado nesta segunda-feira na Assembléia Legislativa o projeto da reforma administrativa e, com isso o deputado Luciano Prado fica mais tranqüilo, pois retornará logo ao parlamentar estadual no lugar de José Carlos Machado, que assumirá a secretaria de Obras Públicas. Luciano é o primeiro suplente da coligação partidária União por Sergipe.

FEIJÃO:

O feijão que está tabelado a Cr$ 220,00, está sendo entregue a Cr$ 250,00 para os comerciantes. Como o pessoal não quer problemas com a Sunab, que só pega o pequeno, está estocando o produto. Coisas do mercado.

NICODEMOS

O presidente da Assembléia Legislativa, deputado Nicodemos Corrêa Falcão, recebe no próximo dia 21, nas Faculdades Integradas Tiradentes, a Medalha do Mérito Tiradentes. Ele foi escolhido o deputado do ano de 90. Realmente, ser lider de Governo em final de mandato é missão para merecer tal homenagem.

OPOSIÇÃO

Já se comenta que caso haja o rompimento oficial entre João Alves e Valadares, depois das declarações de ambos os lados sobre a situação financeira do Estado, a oposição poderá ganhar mais um deputado. Belivaldo Chagas, que passaria, em pouco tempo, a conhecer o outro lado, visto que já foi líder do Governo (até João tomar posse) e, acompanhando o ex-governador Valadares, depois de um racha, iria desempenhar o papel de oposionista. Isso é uma demonstração do dinamismo da política.

NUMA BOA

Alguns prefeitos do interior estão sendo criticados pela oposição em seus municípios, que tem como argumentos as dificuldades dos cidadões destas regiões, enquanto que seus representantes estavam numa boa no Hotel Parque dos Coqueiros, comendo e bebendo do melhor, quando da participação do I Encontro Estadual de Prefeitos e Vice-Prefeitos do Estado de Sergipe.

GRACCHO

O médico e ex-candidato a deputado estadual pelo PSDB, José Aderval Aragão, diz que se afastará da política e ainda aposta na manutenção do acordão para seu município, Graccho Cardoso, na sucessão municipal em 92. Aderval pode disputar a prefeitura e tudo vai depender de uma conversa que terá com algumas lideranças locais.

COLETIVA

Nesta segunda-feira, às 10h30min., no salão de reuniões do Palácio Olímpio Campos, o governador João Alves Filho concederá uma entrevista coletiva à imprensa, quando irá fazer um relato sobre seus encontros com o Presidente Collor de Mello e o novo superintendente da Sudene, deputado Elinaldo Maurício Morais. No entanto, mais importante da coletiva deve ser a questão financeira do Estado. João vai reafirmar que encontrou os cofres vazios, ao contrário do que disse Valadares e deve dar mais detalhes sobre a situação.

NO PSDB

Comenta-se que o ex-governador Antônio Carlos Valadares está a caminho do PSDB, visto que não existe mais clima para permanecer no PFL.

PAGANDO

O dirigente do PMN de São Cristovão defende também que os vereadores daquele município apresentem projeto, isentando do pagamento da conta de luz quem ganha até um salário mínimo. A idéia é boa para o bolso do trabalhador, agora, resta saber se a Prefeitura de São Cristovão terá como pagar a conta.

QUÍMICOS.

Alunos do curso de Química Industrial da UFS colaram grau ontem, sábado, com a festa sendo realizada no Hotel Parque dos Coqueiros. Para Maria Geildes Alves Simões, o importante não é a colação de grau, pois isso é uma das fases do processo estudantil, mas sim a colocação no mercado de trabalho, cada vez mais escasso. Agora é que o pessoal tem que reagir e tentar encontrar a fórmula certa para não ficar desempregado.

CADEIA

O deputado federal Benedito Figueiredo defende a prisão para quem fraudou a Previdência Social. Se isso acontecer, o parlamentar terá que apresentar projetos para a criação de novas cadeias, porque muita gente iria ver o sol nascer quadrado, porque a fila é maior do que a que os segurados da Previdência enfrentam para ser atendidos nos postos espalhados pelo país.

GAZETA DE SERGIPE

O JORNAL DE ORLANDO DANTAS

Radiografia de uma sociedade

A sociedade sergipana, em seu conjunto, tem características que a diferenciam das demais sociedades nordestinas, ainda que em certos aspectos a formação fosse a mesma e as influências e vivências fossem assemelhadas. De logo distingue-se, em Aracaju, que é cabeça do Estado, uma organização social menos injusta que nas demais capitais nordestinas, onde o contraste entre a riqueza e a miséria é chocante. Aracaju dilui, nos seus bairros, as brutais diferenças, tornando menos traumática a convivência social. É essa realidade que justifica, por exemplo, que haja público para assistir a seguidos espetáculos - Júlio Iglesias, Patrick Dimon e Margareth Menezes - numa só Casa, enquanto outros astros, como Vanusa e Marcos Freta atraem outros públicos, em casa noturna e em circo.

Isto não se constitui, em Aracaju, uma novidade. O antigo Cine-Teatro Rio Branco, hoje uma decadente sala de filmes pornôs, guarda em suas paredes as placas comemorativas dos astros internacionais e brasileiros que brindaram os sergipanos com suas artes. As grandes companhias, os tenores, sopranos, barítonos, comediantes, passaram pela platéia aracajuanas, configurando, de cada, o poder aquisitivo e, de certo modo, o gosto dessa porção da população sergipana. Nos tempos áureos do algodão até nos Cassinos a presença de mulheres, bailarinas, uruguaias e argentinas atestavam os bolsos cheios dos freqüentadores, mantendo por alguns anos essas casas de diversão. Os Clubes sociais, tanto os de passado - como o Recreio Club - e os de presente são, também testemunhos da disposição festiva e das condições financeiras do público aracajuano.

Não se deve causar surpresa, portanto, a quem quer que seja essa condição sergipana para fazer festa com quase tudo. Pelo menos em quatro momentos diferentes os sergipanos gostam de festejar a valer: nos aniversários de 15 anos das moças, no casamento dos filhos, nas bodas de prata e nas bodas de ouro. São comuns tais festas e algumas delas marcaram época, deixando lembranças bonitas com seus participantes. Destas, portanto, que a imprensa do Sul, desinformada e de permanente má vontade, faça um carnaval com a festa dos 15 anos de Adélia Franco, filha de Leonor Barreto Franco e do senador Albano do Prado Franco. Além de pisar na bola com o noticiário, as revistas terminam caindo no ridículo quando comparam as festas, na tentativa de criar uma disputa social entre duas lideranças políticas, tendo como mote o casamento da filha do Governador João Alves Filho e de Maria do Carmo do Nascimento Alves.

As famílias, sejam quais forem, têm todo o direito de organizarem as suas festas, festejarem as suas datas queridas e convidarem, onde eles estejam, os amigos. Não deve interessar a ninguém a organização e os custos das festas, salvo se houver, deliberadamente, o sentido de fiscalizar o cotidiano de pessoas cuja projeção política e empresarial as destacam das demais, como é o caso de João Alves Filho e Albano do Prado Franco. As revistas IstoÉ e Veja, cumpriam um papel que está aquém da reputação das duas revistas, antes voltadas rigorosamente para um jornalismo sério, dinâmico, capaz de dar ao leitor uma opção moderna, isenta e limpa dos fatos. As matérias, em tom de deboche, tratam Sergipe e os sergipanos de forma injusta e indevida, estereotipando a realidade, provocando revolta e desmentidos.

É outra, bem outra, a radiografia que se quer fazer da sociedade sergipana, não da forma gozativa que foi feita. O que se pretende cotejar, para maior consciência da realidade, é se está correspondendo, em termos de cultura, o investimento que é feito, por exemplo, nos espetáculos apresentados em Aracaju. A desatualização dos acervos bibliográficos e a degradação dos documentos é um dado triste, contrastando com a feiga financeira para certas promoções. Isto sim, preocupa, porque um povo que não é dado a leitura, que não consome a produção cultural, mas que pode dispor de bons somos para comparecer aos shows internacionais, precisa equilibrar melhor as suas prioridades. O interesse pelos shows deve corresponder ao interesse pelos livros, pelo teatro, pelas viagens, pelas exposições artísticas, pelas visitas aos museus e por outras atividades culturais, incluindo a preservação e conservação dos acervos. Isto sim, parece que falta desar. Para que Aracaju possa continuar mostrando a sua pujança social, como a capital nordestina de classe média mais forte.

José Maria Costa *

Brasil, que país é este

Do final do ano passado até agora, publicamos vários artigos sobre as "Fundações de Seguridade Social", quando procedemos a uma análise profunda sobre o funcionamento dessas instituições, mormente quanto à ação perniciosa do Governo Federal. No lugar de exercer um trabalho eficiente de fiscalização, em verdade é ele que administra e mal tais instituições, pois a grande maioria dos recursos da reserva técnica dessas Fundações é aplicada de acordo com o figurino determinado pelo Conselho Monetário Nacional e Banco Central.

Mostramos com total clareza que esse tipo de ação governamental está levando essas instituições a um estado de baixa ou nenhuma rentabilidade pela aplicação de seus recursos, diante da enorme responsabilidade que cabe às Fundações de Seguridade Social, como órgãos complementares de aposentadorias e outros benefícios concedidos pela previdência social, o hoje Instituto Nacional de Seguridade Social - INSS.

A importância dessas instituições é de tal monta, no cenário da previdência social do País, que no lugar de uma ação complementar, na realidade são efetivamente responsáveis pela quase totalidade das aposentadorias de ex-empregados das empresas patrocinadoras, a exemplo das estatais como o Banco do Brasil, Petrobrás, Vale do Rio Doce, Banco do Nordeste etc. Isso pela irrelevância que ao longo do tempo passou a ter o valor das aposentadorias pagas pela previdência oficial.

Nessa série de artigos tivemos oportunidade de levar ao conhecimento do leitor a situação em que se encontra a previdência social no Brasil, entidade mal administrada, ineficiente e corrupta. Muito antes dessas grotescas e vergonhosas notícias que têm tomado conta de todos os jornais escritos e falados do País, sobre a roubalheira generalizada no órgão da previdência social, os nossos artigos já vinham alertando os brasileiros e especialmente os sergipanos sobre o assunto.

É estarrecedor, é de fazer tremer, tomar conhecimento da existência da "máfia" da previdência social, que segundo cálculos oficiais já desviou dos cofres públicos, cerca de um trilhão de cruzeiros, isto é, aproximadamente quatro bilhões de dólares. Mais vergonhoso ainda é saber que meia centena de juízes de tribunais federais, procuradores, advogados e altos funcionários do Governo estão à frente dessa roubalheira toda.

Não é à toa que temos divulgado em nossos artigos que este País é o reino da impunidade, da incompetência e da corrupção. Quando num País até juízes de tribunais estão envolvidos com esse tipo de coisa, onde a maioria dos governantes são demagogos profissionais, os políticos, com raras exceções, não merecem a mínima credibilidade, onde ainda a Constituição e o Estado de Direito praticamente inexistem, não há mais condições de se viver com dignidade no Brasil, a solução mais plausível é se mudar para outro país. Da forma como este País está vivendo, não há mais lugar para se fazer um trabalho sério, inexoravelmente estamos caminhando a passos rápidos para um abismo. A crise moral é muitíssimo mais mortal do que a crise econômica, e muito mais difícil de se resolver. A corrupção tomou conta de todo o País.

A irresponsabilidade e a falta de vergonha estão fora dos limites. Compulsando as notícias mais recentes, é de estarrecer as condições que os novos governadores encontraram os seus respectivos Estados, ao serem empossados. Como exemplo, é uma tristeza, é mesmo caso de polícia, a situação do Estado do Piauí, considerado o mais pobre do País. Até o palácio do Governo, residência do Governador, foi saqueado. Com uma arrecadação do ICMS de apenas Cr$ 6 bilhões, a maior fonte de receita do Estado, o ex-Governador deixou uma dívida de Cr$ 60 bilhões e o funcionalismo público com cinco meses de atraso em seus vencimentos.

Recentemente estivemos vendo entrevistas com o novo e jovem Governador do Estado do Ceará, quando ele repetiu várias vezes que um dos lemas de sua campanha política era alertar o eleitor para não vontar em quem já tivesse roubado, como se roubar fosse um defeito generalizado. Não é possível, este povo brasileiro é realmente muito sofredor, além de ser mal administrado, sua maioria viver em total pobreza e miséria, e ainda é roubado descaradamente e nada se faz para acabar com esse estado de coisas. Lugar de ladrão é na cadeia e não nos palanques fazendo campanha para galgar cargos públicos. Ou o povo brasileiro adquire maior nível de cultura, necessário para escolher adequadamente o seu caminho e assim poder eleger governantes capazes de acima de tudo honestos, ou este país vai sucumbir definitivamente num mar de lama e de mais miséria.

Tecnicamente, o Governo tem todas as condições de saber, quem enriqueceu ilicitamente neste País. O Departamento da Receita Federal, do Ministério da Economia, Fazenda e Planejamento, possui os mais sofisticados instrumentos de controle e fiscalização. Tem todas as condições de conhecer quem neste País enriqueceu repentinamente e a custa dos cofres públicos, ou seja, do sofrido povo brasileiro. Por outro lado, se quiser, o Governo também tem condições de saber quem são os famosos detentores de contas numeradas em bancos da Suíça, que segundo dizem somam vários bilhões de dólares. O nosso amigo Francelino Pereira, ex-Governador do Estado de Minas Gerais, tem toda razão quando diz: Que País é este?

(*)Professor Titular do Departamento de Economia da UFS e ex-economista do BNB. Exerceu durante dezoito anos diversos cargos e funções técnicas no Governo Federal em Brasília.

Privatiza[illegible] na Rom[illegible]

Marvim Jac[illegible]

De todos os países [illegible] Europeu, provavelmente a [illegible] foi a que aplicou as mais [illegible] restrições sobre a ativida[illegible] mica privada, e [illegible] àquela dos fazendeiros. [illegible] pós-Ceausescu liberaliz[illegible] de produtos agrícolas e [illegible] camponeses a utilização [illegible] tare de terra coletiva [illegible] pansão agrícola privada [illegible] desde dezembro de 1989 [illegible] 320 fazendas cooperativ[illegible] fechadas e a terra transf[illegible] fazendeiros autônomos. [illegible] tou num crescimento de [illegible] 250% no total de terra cul[illegible] participar por membros d[illegible] tivas. Um projeto de lei [illegible] priedade da terra que pe[illegible] romenos a possuírem 10[illegible] de terra está atualmente [illegible] tudado pelo parlamento.

Uma lei exclusiva [illegible] pequenas empresas priv[illegible] mais de 20 empregados, [illegible] da em fevereiro de 1990 [illegible] ro está sendo cogitado [illegible] seja de 250 empregados [illegible] de 1990, cerca de de 50 [illegible] de licenças foram apres[illegible] mil destes foram aprova[illegible] conseguinte, 20 mil firmas [illegible] tabelecidas (cerca de 75% [illegible] estão no setor de prestaç[illegible] viços). Em novembro, o [illegible] citações chegou a 140 mil [illegible] ram aprovadas, das quais [illegible] negócios que não e[illegible] comércio. Estima-se que [illegible] de negócios privados [illegible] mil em outubro. Em se[illegible] 1990, a nova lei sobre co[illegible] comerciais e sociedades [illegible] de participação estrangei[illegible] aprovadas pelo parlam[illegible] seando-se nos códigos [illegible] antes da II Guerra Mundi[illegible] permite cinco categorias [illegible] nhias, desde as sociedade[illegible] até as companhias de [illegible] anônimia. Dentro de se[illegible] depois da aprovação da le[illegible] empresas formadas [illegible] as leis anteriores são obri[illegible] converterem a uma dess[illegible] dades.

Uma proposta de le[illegible] tização em larga escala f[illegible] da ao parlamento em junho [illegible] um dispositivo de distribui[illegible] los ao público no valor d[illegible] ativo líquido das empresas [illegible] Em julho, o governo impõe [illegible] ta de converter, até 1995, [illegible] 50% de todas as empresas [illegible] em sociedade anônimas [illegible] que eventualmente este [illegible] poderia ser aumentado p[illegible] primeira sociedade anôn[illegible] dada em maio de 1990 [illegible] está claro qual será a ba[illegible] ra esta nova campanha [illegible] não seja o código comer[illegible] munista.) Em setembro [illegible] uma lei exigindo que emp[illegible] tais fossem convertidas e[illegible] va espécie de companhia [illegible] em sociedade anônima [illegible] da.

*Marvin Jackson escreveu [illegible] a Interco Press e para a Agên[illegible]

Gazeta de Se[illegible]
FUNDADOR: ORLANDO [illegible]
Diário matutino de propri[illegible]
GAZETA DE SERGIPE [illegible]
Fundado em 13 de janeiro [illegible]
Redação, Administração e [illegible]
Av. Juscelino Kubitschek, [illegible]
(Antiga Visconde de Mar[illegible]
Telefones: Administração [illegible]
Comercial (079) 222-4[illegible]
Redação: (079) 222-4[illegible]
792429 Sucursal Brasília [illegible]
SDS Lote 7/9 - Bloco M [illegible]
Cine Venâncio Júnior, [illegible]
subsolos. Telefones [illegible]
222-0248 e (061) 223-4[illegible]
612738. REPRESENTA[illegible]
SITRAL - Serviço de Ing[illegible]
Televisão e Rádio Ltda. [illegible]
de Janeiro - Av. N. S. [illegible]
Copacabana, 864 - [illegible]
Menescal, Bloco A - [illegible]
Telefone: (021) 256-[illegible]
256-5274. Telex: [illegible]
2136607. Filial: São Paulo [illegible]
Augusta, 257 - 1º Andar [illegible]
12. Telefone (011) 257-[illegible]
1-25474. Representa[illegible]
Belém, São Luiz, Fortaleza [illegible]
Salvador, Belo Horizonte [illegible]
Porto Alegre.
DIRETOR DE REDAÇÃO
Paulo Roberto Diniz [illegible]
EDITOR:
Diogenes Brag[illegible]
CHEFE DE REDAÇÃO
Nilson Barreto [illegible]
Serviços Noticiosos: [illegible]
Radiobrás.
Os artigos assinados são de [illegible] responsabilidade de seus [illegible] não necessariamente [illegible] opinião do jornal.

enedito quer cadeia para quem cometeu fraude

Para o deputado federal Benedito Figueiredo (PFL), a Comissão Parlamentar de Inquérito (CPI) constituída para apuração das fraudes da Previdência Social tem que ir até o fim, doa a quem doer, e os responsáveis deverão ter a punição merecida, dentro das conformidades da lei, inclusive cadeia, caso a justiça ache necessário.

Benedito Figueiredo afirmou que cobrará tudo da CPI e caso comecem a existir "acidentes de percursos", para que não se chegue aos culpados e o povo continue pagando pelos erros dos outros.

O país tem jeito, acentua Figueiredo, mas depende da vontade dos políticos e chegou o momento para resgatarmos a credibilidade do político perante a opinião pública, levando até o fim as investigações dessa CPI e apresentando resultados concretos para a população brasileira.

Segundo Benedito Figueiredo, ir a televisão e dizer que tem marajás na Previdência Social, que estão fraudando ou roubando, é muito fácil e funcional como marketing, mas o cidadão está cansado de ouvir tudo isso, é um filme velho e sempre com o mesmo final: o esquecimento, fica tudo bem e ninguém paga, a não ser o trabalhador que continua sendo massacrado para o bem-estar um seleto grupo.

— Então, chegou a hora de se ter seriedade neste país, de moralizar o serviço público e não culpar só os servidores pelo que de ruim acontece, buscar alternativas como demissões, perça da estabilidade, para que o país ingresse no desenvolvimento. Tem que haver austeridade e seriedade no tratamento da coisa pública, portanto, estarei vigilante e vou cobrar os resultados dessa CPI. Além disso, os parlamentares que compõem a Comissão são pessoas sérias e interessadas em resultados positivos, por isso, acredito que se depender dos membros da CPI, o povo saberá quem são os verdadeiros culpados —comentou Figueiredo.

APOSENTADORIA

O deputado federal sergipano continua contra o "projeto" de Collor, principalmente no que diz respeito a privatização do ensino público universitário; da Petrobrás; a perda da estabilidade para os servidores públicos; e o limite de 65 anos de idade para aposentadoria.

— Não é aposentando o cidadão aos 65 anos de idade que o país resolverá seu problema previdenciário, mas sim tratando a Previdência com seriedade. Além disso, aos 65 anos, tomando por base a média de vida do brasileiro, o trabalhador já morreu ou está quase, por isso é mais uma injustiça — disse.

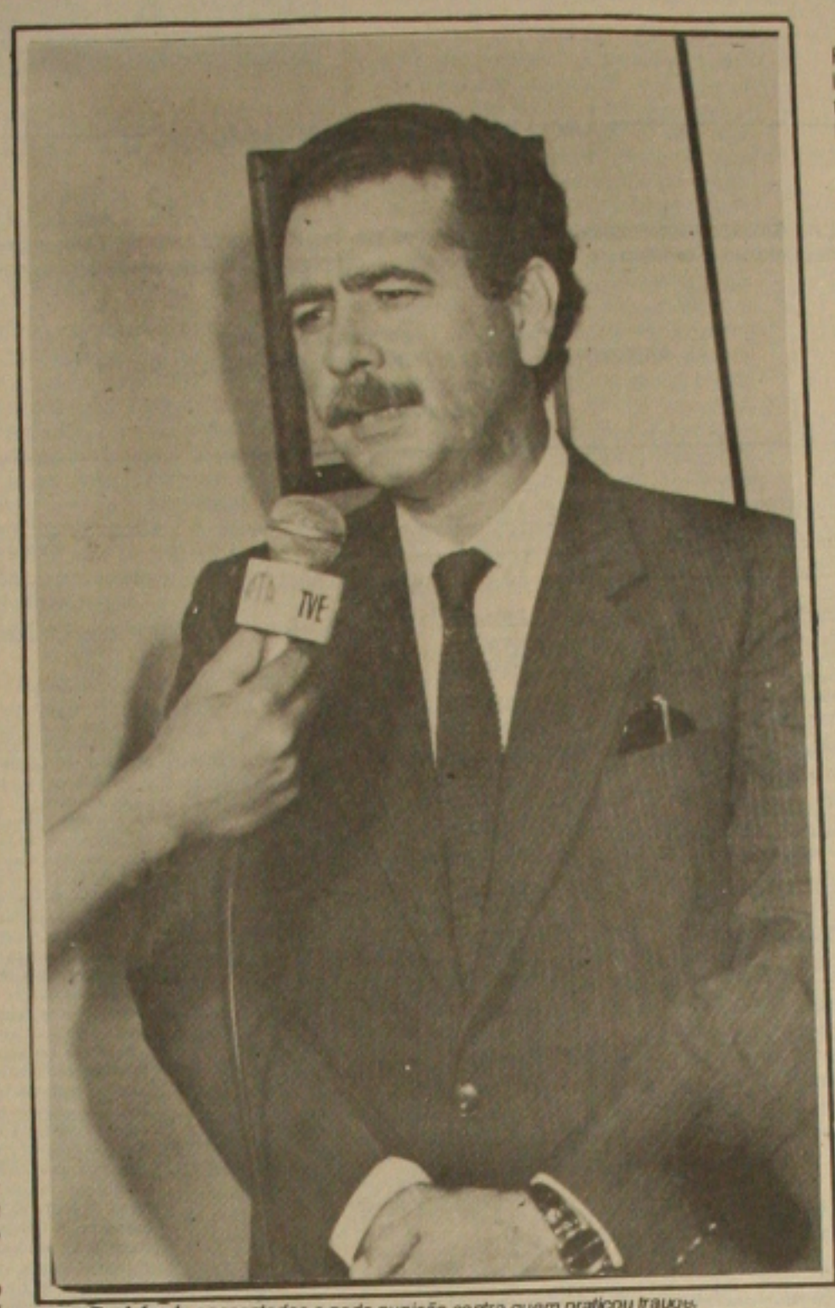

Benedito defende aposentados e pede punição contra quem praticou fraudes.

contra fechamento de ncias do B. do Brasil

com o baque no desende vários municípios sto que a instituição é ara o interior do Estado, rônimo Reis (PFL) solionte do Banco do brasil, aro, que reveja todo o ando o fechamento das agarto, Tobias Barreto, não Dias.

o federal argumenta que s prósperos e que têm stas unidades do Banco avanca para o desenvol-

eis justifica para Alberto regiões são eminentes para a produção agrí-ondem basicamente pelo de grande parte de o, que está intimamente nento e sustentação da s dos serviços da Carteira nco do Brasil.

A falta destes serviços, diz Jerônimo Reis, traria sérias consequências, sobretudo de caráter social para as parcelas mais carentes dos municípios hoje beneficiados pelas agências do Banco do Brasil.

— Cremos que a extinção de tais unidades, representa um retrocesso inadmissível e indefensável, não somente para cada um destes municípios, não somente para cada um destes municípios, mas também para o próprio Banco do Brasil, que perderia um espaço no nosso Estado, consideramos dos mais viáveis economica como financeiramente — afirmou Jerônimo Reis.

O representante lagartense deu ciência ao presidente da Assembléia Legislativa deputado Nicodemos Corrêa Falcão do que vem fazendo, no sentido de evitar a desativação de algumas agências do Banco do Brasil em Sergipe.

nal analisa o projetão para mudanças no setor da saúde

tado federal Djenal Gonstado ultimamente muito um documento novo e Trata-se do documento rojeto de Reconstrução nhecido projetão, que ele almente com relação às s na área da saúde, já eputado é médico.

disse quem em março o eral assumiu, na área da afio de implantar um mo-lo de gestão administrativa que indicou inicialmente a de se promover a contenesas e de se estancar o a rede pública e privada.

se ainda que, com a identivas fontes de custeio, poelevar gradativamente a dos gastos de saúde com B que segundo as estatísmentais passou de 1,8 em m 90.

ves entende que o objetio Governo, constante do siste na implantação de um endimento capaz de alterar e os níveis de saúde da om maior eficácia da presntralizada de serviços e icação dos recursos disgundo Djenal, o Governo as condições de saúde da ão decorre exclusivamente médico-sanitária, mas que entalmente o resultado de fatores sócio-ambientais como renda, alimentação e saneamento básico.

Ele acredita que neste contexto todo esforço será feito pelo Governo, segundo o projetão, no sentido da consolidadação do SUS, envolvendo nesta tarefa o setor público e a sociedade como um todo.

Mas, por outro lado, prossegue, o Governo entende também que será preciso redifinir as bases de apoio financeiro aos Estados, Municípios e ao Distrito Federal, promovendo-se a equidade, com a escolha de critérios objetivos.

O parlamentar sergipano disse ainda que pelo mesmo projeto, são componentes instrumentais da açao governamental e recuperação da rede pública, capacitação dos recursos humanos, incorporação de centros de alta tecnologia médica, a pesquisa e o desenvolvimento científico e tecnológico em medicamentos, soros e imunobiológicos, sangue e hemoderivados, a biotecologia e equipamentos biomédicos, a preservação das condições ambientais e a promoção da defesa do consumidor, tudo isto, como metas operaconais.

Gonçalves finalizou explicando que pelo plano quinquenal de saúde, ainda segundo o projetão, estão previsto investimentos estimados em US$ 120 bilhões que poderão promover mudanças profundas no perfil de saúde do país.

ário Costa diz que ricos têm e pagar a escola dos pobres

oria dos estudantes universitários atuito são oriundos de famílias da alta e ricas, porque os pobres, diinseguem uma vaga na universi-, porque no ensino básico são requentar as escolas da rede es-o (Estado e Município), onde, inom raras exceções, a qualidade nquanto isso, o filho do rico pode melhores colégios e quando cheilar, ele tem maiores chances de iversidade pública. Essa é uma ste país e não se pode fugir, mas nsertar e acabar com as injustiças, ereador Mário Costa.

o vereador, que está sem partido, não é privatizar o ensino superior mas cobrar de quem pode pagar, a o filho do pobre tenha uma escola básico e médio melhor e possa tamr em pé de igualdade uma vaga no ensino superior.

- Se o aluno rico pagar a universidade e este dinheiro for aplicado na recuperação do ensino básico e médio, vamos melhorar a escola pública, fazendo com que ela volte a qualidade de alguns anos atrás. Lembro-me que em Sergipe, por exemplo, era motivo de orgulho estudar no Atheneu ou em outro colégio público, porque o ensino era de qualidade.

Hoje mudou, porque não houve a preocupação com a escola pública e com isso cresceu a qualidade no ensino particular, que cobra pelo que oferece, afinal, toda empresa ter que gerar lucros, é a lei do capitalismo. No dia que a escola pública for melhor do que a da iniciativa privada e tiver vagas para todos, garanto que o país poderá ser citado no grupo dos desenvolvidos, por enquanto é necessário muita luta para reverter o atual quadro - observou Mário Costa.

utado pede que João entregue go as casas do Marcos Freire

uestão da moradia é um problema no país, sobretudo, na região Norais particularmente em Sergipe, onr do esforço que tem sido feito por ernantes, o problema se agrava e oas procuram um teto e, com isso, número de invasoes, por isso, o dehércio Miranda (PFL), reivindica do r João Alves Filho que autorize ao da Companhia de Habitação (CoGeraldo Nabuco, a entregar as uni-Conjuntos Marcos Freire e Fernande Mello, em Socorro, aos mutuários plados.

que não se pode admitir, diz Laércio é que existam unidades disponíveis, s já tenham sido contempladas, ens documentos e ninguém está moranação é mais grave, quando a gente milhares de sergipanos não tem um nas dormem pelas calçadas e alguns desses milhares se submetem a aluguéis extorsivos em vilas, verdadeiras pocilgas, podem pagar uma prestação da Cohab, existe a casa e ninguém está morando. Não podemos admitir isso - acrescentou.

O deputado pefelista disse ter certeza de que o governador João Alves Filho irá agilizar a entrega das casas e caso não haja, ainda, a infra-estrutura ideal para que as pessoas morem decentemente, se não depender de recursos próprios, pois o Estado não tem dinheiro. No entanto, também estou certo de que se depender de recursos da Caixa Econômica Federal, assim que estes estiveram disponíveis as obra que faltam para que os conjuntos sejam habitados, serão executadas e as casas entregues.

Todavia, salientou, esperamos que o processo seja o mais rápido possível, visto que a falta de moradia é um problema social gravíssimo em Sergipe e tem que ser amenizado.

Obra do prédio da CMA poderá ser embargada

O Curador de Defesa do Meio Ambiente, Patrimônio Cultural e Natural do Estado, Promotor de Justiça - Eduardo Antônio Seabra encaminhou ofício esta semana ao Prefeito de Aracaju - Wellington Paixão, e ao Presidente da Câmara de Vereadores - Vereador José Lopes, cientificando-os da violação à Lei do Patrimônio Histórico, e determinando aos Poderes Públicos municipais, no sentido de fazer a pintura do novo prédio da Câmara Municipal, com a cor igual aos demais prédios do conjunto arquitetônico - Palácio "Olimpio Campos", Palácio Fausto Cardoso e o antigo prédio do Tribunal de Justiças, hoje Vice-Governadoria.

Segundo o Promotor de Justiça, Eduardo Antônio Seabra, todos aqueles prédios são tomados pelo Patrimônio Histórico, de acordo com o Decreto nº 12.039, de 21 de janeiro de 1991, tendo que seguir o mesmo padrão de conservação, reforma, inclusive, tonalidades de cor, caso sofra alguma reforma, a exemplo do que está sendo feito para o povo local da Câmara de Vereadores.

No entanto, ao proceder a reforma, a Câmara de Vereadores, nem a Prefeitura de Aracaju, solicitaram autorização do Patrimônio Histórico para seguir a orietação devida, pintando o prédio com a cor branca, fugindo do padrão do conjunto arquitetônico. Cientificados, segundo Eduardo Seabra, as autoridades responsáveis pela reforma, terão que proceder a pintura com a cor dos demais prédios, pelo contrário, o Ministério Público de Sergipe, através da Curadoria de Defesa do Patrimônio Cultural, deverá instaurar Inquérito Civil para apurar as responsabilidades, e posteriormente a instauração de uma Ação Civil Pública, podendo, inclusive, embargar a obra.

POLUIÇÃO

Enquanto isso, o Promotor de Justiça Eduardo Seabra, informou que tem chegado várias reclamações à Curadoria, denunciando a população atimosférica do excessivo volume de fumaça das padarias e torrefadores de café em Aracaju. A fim de tentar solucionar o problema, o Ministério Público deverá marcar para os próximos dias uma reunião com os representantes dos Sindicatos dos Torrefadores de Café e das Panificadoras, para cientificá-los dos problemas causados, e determinando um prazo para que as indústrias implantem filtros antipoluentes.

Após o prazo concedido, segundo o Curador de Defesa do Meio Ambiente, Eduardo Antônio Seabra, caso haja desobediência, o Ministério Público, ingressará com Ação Civil Pública e Criminal na Justiça, a fim de resolver o problema, podendo até mesmo interditar as indústrias que continuem poluindo.

Pintura diferente do novo prédio da Câmara muda o conjunto arquitetônico da cidade e obra pode ser embargada.

Emanoel teme privatização do sistema previdenciário

Mais uma vez o país está assistindo exibições cinematográficas com a Previdência Social no papel do vilão e o que mais se estranha é que com tanto estardalhaço, infelizmente, as fraudes continuam e os beneficiados sem qualquer punição, o que significa ser mais uma medida de marketing política do Palácio do Planalto, desviando o interesse da população para a Previdência, enquanto o país mergulha numa profunda crise econômica, disse o vereador Emanoel Nascimento (PDT).

Para o parlamentar brizolista, deve haver mais seriedade na questão da Previdência Social, pois tudo leva a crer que existe uma manobra para a privatização do sistema e quem pagará o pato vai ser o trabalhador, o aposentado e a pensionista.

Acho, observa Manoel Nascimento, que o Governo tem instrumentos para a detectar todas as fraudes e o respaldo jurídico para punir os responsáveis e caso quisesses fazer alguma coisa séria, primeiro teria punidos os criminosos, para depois apresentá-los à sociedade, mas preferiu o caminho da publicidade cara aos cofres públicos e não se verificou, até agora, uma ação concreta, então, podemos concluir que é mais uma jogada de marketing política, pois quem quer fazer, executa calado e depois mostra os resultados à pulação. o.

Enquanto o Governo Federal brinca de bandido e mocinho com as fraudes da Previdência Social, milhões de aposentados e pensionistas estão morrendo de fome com os proventos miseráveis.

Susana contesta posição de Magri em relação ao INSS

A posição do ministro Rogério Magri, defendendo a privatização do INSS, é contestada pela vereadora Susana Azevedo, achando que o ministro do Trabalho e Previdência Social, deveria, inicialmente, concentrar-se na apuração das fraudes e aposentadorias milionárias. Disse Susana Azevedo que o que se deve ainda é, urgentemente, agilizar a máquina previdenciária, resgatando o cumprimento do seu papel social.

"Essa campanha de desmoralização interessa aos arautos da privatização da Previdência e dos serviços do Estado, na destruição sistemática do patrimônio público", disse Susana Azevedo, alegando que até o presente momento pelo volume de fraudes apresentado já deveria ter muita gente na cadeia. "O minjstro Magri se preocupa apenas a apresentar uma lista de 315 pensionistas apresentados há dias como marajás da Previdência" — acrescentou.

A vereadora Susana Azevedo aplaudiu a iniciativa do Congresso Nacional em formar uma Comissão Parlamentar de Inquérito (CPI) que ficará encarregada de apurar as fraudes na Previdência Social. Adiantou ainda Susana que a Comissão, também deveria apurar onde o Governo aplicou os Cr$ 833 bilhões de arrecadação do FINSOCIAL e taxação sobre lucro das Empresas. Reivindicou a vereadora Susana Azevedo que quando apontados os nomes dos responsáveis pelas fraudes sejam colocados na cadeia e as punições não encontrem a lentidão da Justiça. É necessário um rito sumaríssimo do condenação dos ladrões do dinheiro do povo" — finalizou.

Jorge cobra a instalação do Conselho Municipal do Menor

O líder do PMDB na Câmara Municipal, vereador Jorge Araujo, cobrou ontem do prefeito de Aracaju, o envio de Projetos reestruturando o Conselho Municipal do Menor, adequando-o para a nova realidade criada, através do Estatuto da Criança e do Adolescente.

A cobrança do vereador se dirigiu particularmente a Secretaria de Ação Social, que preside o citado Conselho, lembrando sobre o Estatuto da Criança e do Adolescente, quando ficou decidido por sugestão do próprio vereador, o novo projeto deveria ser encaminhado pelo executivo atendendo inclusive as decisões, do citado forum. Lembrou ainda Jorge Araujo a necessidade da criação do Conselho tutelar, também visando atender as exigências do Estatuto da Criança e do Adolescente.

A questão do menor, disse o vereador deve ser encarada com seriedade, cabendo a todos nós a cobrança destas leis, que são importantes para o encaminhamento dos assuntos, ligados a criança e ao adolescente, lembrando inclusive que desde 1986, já existe em Aracaju, criado através do Projeto de sua autoria,. o Conselho do Menor, necessitando agora a adequação a nova realidade.

A Lei Orgânica do Município promulgada em 05 de abril de 1990, está completando o seu primeiro ano, tendo o fato sido destacado por Jorge Araujo, que lamentou que a data poderia ser comemorada, desde quando vários artigos da lei não estão sendo respeitados pelo executivo.

O vereador citou como principal falha do executivo,. o não envio a Câmara do Projeto de elaboração do Plano Diretor de Desenvolvimento Urbano, que de acordo com a lei o prefeito teria que enviá-lo no prazo de doze meses. Este projeto, disse o vereador é o principal instrumento para o direcionamento urbanístico do município de forma a atender as novas necessidades e realidade da cidade, devendo pela sua importância ser amplamente discutido pela sociedade durante a sua fase de elaboração e principalmente quando de sua discussão na Câmara.

O município de Aracaju complementou o vereador ainda está vivendo a realidade de uma legislação urbanística que data de 1966. Tendo em vista o descaso do prefeito com a Lei Orgânica, não cumprindo os prazos para elaboração do seu Plano Diretor, disse Jorge Araujo, que agora torna-se necessário o envio de um projeto de emenda à Lei Orgânica prorrogando este prazo e permitindo a sua elaboração, dis-cussão e aprovação.

ARATUR - HOTÉIS E TURISMO DE ARACAJU S/A

C.G.C.15.604.465/001-29

CELI PRAIA HOTEL

Av. Oceânica, 500 – Atalaia Velha
CEP 49070 – Aracaju – SE
Tel. (079) 243-1521
Telex (079) 1076 AHTA

RELATÓRIO DA ADMINISTRAÇÃO

Senhores Acionistas,

Submetemos à apreciação de V. S.ªa., conforme preceitua a legislação, os Balanços Patrimoniais, Demonstrações do Resultado do Exercício, Demonstrações das Mutações do Patrimônio Líquido, Demonstrações das Origens e Aplicações dos Recursos, acompanhados das Notas Explicativas, referentes ao Exercício de 1990, assim como o parecer dos Auditores externos, oportunidade em que nos colocamos à disposição de V.S.ªa., para quaisquer outras informações que se fizerem necessárias.

Aracaju(SE), 15 de março de 1.991
ARATUR – HOTÉIS E TURISMO DE ARACAJU S/A
Francisco Franco Barreto
Diretor-Presidente

BALANÇO PATRIMONIAL ENCERRADO EM 31.12.90

ATIVO	1990	1989
1- CIRCULANTE	18.778.176	2.736.420
1.1- DISPONIBILIDADES	6.067.372	1.527.244
- Caixa	70.370	874
- Bancos	2.174.816	158.776
- Aplicações de Liquidez Imediata	3.822.186	1.367.594
1.2- CREDITOS	12.710.804	1.298.822
- Clientes	10.810.746	976.926
- Provisão para riscos de Créditos	(324.322)	(29.308)
- Numerário em Trânsito	-	41.403
- Adiantamentos	159.648	1.170
- Imposto a Recuperar	155.435	8.532
- Direito de Uso de Linha Telefônica	490	490
- Cheques em Cobrança	-	225
- Estoques	1.908.807	209.384
1.3- DESPESAS DO EXERCICIO SEGUINTE		354
- Prêmios de Seguros	-	354
2- REALIZÁVEL A LONGO PRAZO	42.646.443	282
- Depósitos a ordem do Banco Central	42.641.325	-
- Cauções	-	86
- Compulsório s/ Combustível	5.118	196
3- PERMANENTE	455.707.156	52.465.619
3.1- IMOBILIZADO	421.575.282	47.650.467
- Prédios de Uso	250.819.202	26.538.230
- Instalações	144.328.073	15.268.043
- Mov. Utens. e Equip. Hoteleiros	59.236.677	6.262.483
- Terrenos	21.408.018	2.265.101
- Veículos	1.979.628	209.457
- Outras Imobilizações	2.675.037	23.157
- Depreciações	(58.871.353)	(2.916.004)
3.2- DIFERIDO	34.131.874	4.815.152
- Despesas pré-operacionais	56.886.456	6.018.940
- Amortização	(22.754.582)	(1.203.788)
TOTAL DO ATIVO	517.131.775	55.202.321

PASSIVO	1990	1989
1- CIRCULANTE	7.086.419	10.436.474
1.1- Fornecedores	1.654.237	137.326
1.2- Obrigações Sociais	1.513.905	1.954.277
1.3- Contas a Pagar	-	180.798
1.4- Obrigações Fiscais	1.176.047	948.470
1.5- Empresa Controladora	-	7.100.000
1.6- Outras Contas	1.204.827	72.606
1.7- Antecipações de Clientes	238.945	42.997
1.8- Salarios a pagar	1.298.458	-
2- EXIGÍVEL A LONGO PRAZO	125.088.264	15.125.229
2.1- Financiamento em Moeda Nacional	78.956.668	10.000.908
2.2- Provisão I.R. s/ Lucro Diferido	46.131.596	5.124.321
3- PATRIMÔNIO LÍQUIDO	384.957.092	29.640.618
3.1- CAPITAL REALIZADO	99.340.768	4.257.000
3.2- RESERVA DE CAPITAL	318.623.967	15.248.792
- Reserva de Correção	318.623.967	15.248.792
3.3- RESERVAS DE LUCROS	(33.007.643)	10.134.826
- Reservas de Lucros	-	9.628.085
- Reserva Legal	4.789.331	506.741
- Prejuizos Acumulados	(37.796.974)	-
TOTAL DO PASSIVO	517.131.775	55.202.321

DEMONSTRAÇÃO DO RESULTADO DO EXERCÍCIO PARA O PERÍODO FINDO EM 31.12.90

	1990
RECEITA OPERACIONAL BRUTA	90.240.502
- Dedução da Receita Bruta	19.349.000
- ICMS	2.930.912
- ISS	3.690.742
- Descontos	599.848
- Finsocial	1.007.799
- PIS s/ Faturamento	957.317
- Vendas Canceladas	208.230
- Receita Líquida	81.001.967
- Custos Operacionais	(38.877.693)
- LUCRO BRUTO	42.128.401
- Despesas Operacionais	(50.684.964)
- Despesas de Amortização do Diferido	11.377.394
- Despesas Administrativas	23.416.230
- Despesas com Vendas	6.538.970
- Encargos com Depreciações	3.120.298
- Remuneração da Diretoria	1.009.288
- Provisão para devedores duvidosos	334.327
- Despesas Tributárias	951.450
OUTRAS RECEITAS OPERACIONAIS	841.453
- Receitas de ICM e ISS	43.143
- Reversão de Reservas	29.308
- Receitas de Participação Societárias	-
- Receitas Eventuais	799.308
DESPESAS NÃO OPERACIONAIS	-
Lucro / Prejuiso Operacional antes das Despesas Financeiras	(13.714.860)
Despesas ou Receitas Financeiras Líquidas	2.048.245
Lucro Operacioanl antes dos Efeitos Inflacionários	(11.665.795)
Resultado dos Efeitos Inflacionários	(26.131.209)
- Saldo Credor da Correção Monetaria	106.012.085
- Variações Monetárias Liquidas	(132.143.294)
LUCRO OU PREJUIZO APÓS OS EFEITOS INFLACIONÁRIOS	(37.796.974)
CONTRIBUIÇÃO SOCIAL	-
LUCRO ANTES DO IMPOSTO DE RENDA	(37.796.974)
I. RENDA S/ LUCRO INFLACIONÁRIO DIFERIDO	-
LUCRO ANTES DO I.R. S/ LUCRO LIQUIDO DAS PESSOAS JURIDICAS	-
I. RENDA S/ O LUCRO LIQUIDO	-
LUCRO LIQUIDO DO EXERCÍCIO	(37.796.974)
LUCRO POR AÇÃO DO CAPITAL SOCIAL FINAL	10,101

DEMONSTRAÇÃO DAS MUTAÇÕES DO PATRIMÔNIO LIQUIDO PARA O PERIODO FINDO EM 31.12.90

	TOTAL	CAPITAL SOCIAL	RESERVA DE LUCRO	RESERVA LEGAL	CORREÇÃO DO CAPITAL	LUCRO DO EXERCICIO	PREJUIZOS ACUMULADOS
SALDO EM 31.12.88	1.271.908	236.493	-	-	1.181.511	-	(146.096)
1- Correção Monetária	15.248.792	-	-	-	15.248.792	-	-
2- Lucro do Exercício	12.447.526	-	-	-	-	12.447.526	-
3- Integralização dos Acionistas	1.056.996	1.056.996	-	-	-	-	-
4- Integralização do FINOR	1.782.000	1.782.000	-	-	-	-	-
5- Correção de Prejuizos Acumulados	(2.166.604)	-	-	-	-	-	(2.166.604)
6- Integralização da Correção	-	1.181.511	-	-	(1.181.511)	-	-
7- Constituição da Reserva Legal	-	-	-	506.741	-	(506.741)	-
8- Compensação de Prejuizos	-	-	-	-	-	(2.312.700)	2.312.700
9- Transferência para Reserva de Lucros	-	-	9.628.085	-	-	(9.628.085)	-
SALDO EM 31.12.89	29.640.618	4.257.000	9.628.085	506.741	15.248.792	-0-	-0-
1- Correção Monetária	318.623.967	-	-	-	318.623.967	-	-
2- Correção Reserva Legal	4.282.590	-	-	4.282.590	-	-	-
3- Prejuizo do Exercício	(37.796.974)	-	-	-	-	-	(37.796.974)
4- Integralização dos Acionistas	70.206.891	70.206.891	-	-	-	-	-
5- Integralização da Correção	-	15.248.792	-	-	(15.248.792)	-	-
6- Integralização de Lucros	-	9.628.085	(9.628.085)	-	-	-	-
SALDO EM 31.12.90	384.957.092	99.340.768	-0-	4.789.331	318.623.967	-0-	(37.796.974)

DEMONSTRAÇÃO DAS ORIGENS E APLICAÇÕES DE RECURSOS PARA O PERIODO FINDO EM 31.12.90

	01/01/90 A 31/12/90	01/01/89 A 31/12/89
ORIGENS DAS APLICAÇÕES		
Lucro do Exercício	(37.796.974)	12.447.526
Depreciações e Amortizações	26.978.783	1.791.011
Baixa do Imobilizado	-	175
Aumento do Exigível a Longo Prazo	109.963.035	14.384.806
Integralização dos Acionistas	70.206.891	1.056.996
Integralização do FINOR	-	1.782.000
Saldo Credor da Correção Monetária	(106.012.085)	(37.000.812)
SOMA DAS ORIGENS	63.339.650	(5.538.298)
APLICAÇÕES		
Aquisição do Ativo Imobilizado	1.301.678	2.186.782
Aumento do Realizável a Longo Prazo	42.646.161	-
TOTAL DAS APLICAÇÕES	43.947.839	2.186.782
CAPITAL CIRCULANTE LIQUIDO:		
Variação do Capital Circulante Liquido	19.391.811	7.725.080

DEMONSTRAÇÃO DA VARIAÇÃO DO CAPITAL CIRCULANTE

	31.12.90	31.12.89	VARIAÇÃO
ATIVO CIRCULANTE	18.778.176	2.736.420	16.041.756
PASSIVO CIRCULANTE	(7.086.419)	(10.436.474)	(3.350.055)
	11.691.757	(7.700.054)	19.391.811
	31.12.89	**31.12.88**	**VARIAÇÃO**
ATIVO CIRCULANTE	2.736.420	85.329	2.651.091
PASSIVO CIRCULANTE	10.436.474	60.303	10.376.171
	(7.700.054)	25.026	7.725.080

NOTAS EXPLICATIVAS

NOTA 1 - **SUMÁRIO DAS PRÁTICAS CONTÁBEIS**

A Escrituração Contábil foi baseada nos principios de contabilidade, geralmente aceitos e aplicados uniformemente em exercícios anteriores, com observância as determinações e orientações contidas na Lei 6.404/76, decreto lei nº 1.598/77, e demais legislações vigentes.
Os Ativos e Passivos com menos de 360 dias estão registrados como Circulante.

NOTA 2 - **PROVISÃO PARA CRÉDITO DE LIQUIDAÇÃO DUVIDOSA**

Foi constituida respeitando o limite de 3% admitido para efeito fiscal, sendo suficiente para cobrir eventuais perdas na realização dos créditos.

NOTA 3 - **ESTOQUES**

Foram avaliados pelo custo médio ponderado, os seguintes itens:
Gêneros alimentícios, bebidas, impressos e materiais de escritório, materiais de limpeza e outros.

NOTA 4 - **IMOBILIZADO**

(a) É demonstrado ao custo de aquisição corrigido monetariamente, conforme legislação em vigor e depreciado pelo metodo linear, de acordo com as taxas permitidas pela Legislação Fiscal.

POSIÇÃO DO IMOBILIZADO

	VLR CORRIGIDO	DEPRECIAÇÕES	VLR LIQUIDO
Prédio de Uso	250.819.202	20.065.787	230.753.415
Móveis, Utensílios e Equip. Hoteleiros	54.040.486	15.477.842	38.562.644
Terrenos	21.408.018	-	21.408.018
Veículos	1.979.628	1.116.892	862.736
Instalações	144.328.072	20.203.604	124.124.468
Guarnições e Louças	5.196.191	1.991.700	3.204.491
Outras Imobilizações	2.675.037	15.528	2.659.509
TOTAIS	480.446.634	58.871.353	421.575.281

(b) Os efeitos da inflação sobre as Demonstrações Financeiras são reconhecidos mediante registro da correção monetária, sobre o Ativo Permanente e o Patrimônio Liquido, até o limite da variação da BTNF

NOTA 5 - **EXIGÍVEL A LONGO PRAZO**

(a) Financiamentos a Longo Prazo:
Contratos firmados com o Banco do Estado de Sergipe S/A
Contrato ESF/86/00401 - BNDES
Equivalente a 50.000 BTN'S com juros de 5% (cinco por cento) ao ano mais Correção Monetária, com base na variação da BTN, atualizado até a data do balanço com vencimento a partir de 1994.
Contrato ESF/87/00070 - 9 BNDES
Equivalente a 70.000 BTN'S com juros de 5% (cinco por cento) ao ano mais Correção Monetária, com base na variação da BTN, atualizado até a data do balanço com vencimento a partir de 1995
Os Contratos foram destinados as despesas com a implantação do empreendimento com garantia por aval da CONSTRUTORA CELI LTDA.

NOTA 6 - O Capital Integralizado é de CR$ 99.340.768,00 (noventa e nove milhões, trezentos e quarenta mil, setecentos e sessenta e oito cruzeiros)

TIPOS DE AÇÕES	QUANTIDADE	VLR NOMINAL	TOTAL EM CR$
Ordinárias	85.478.967	1,00	85.478.967,00
Preferenciais "B"	13.844.952	1,00	13.844.952,00
Preferenciais "A"	16.849	1,00	16.849,00
TOTAL	99.340.768		99.340.768,00

Aos acionistas estão assegurados dividendos mínimos de 25% (vinte e cinco por cento)

ARATUR - HOTÉIS E TURISMO DE ARACAJU S/A.
Francisco Franco Barreto
Diretor - Presidente

ARATUR - HOTÉIS E TURISMO DE ARACAJU S/A.
SERGIO JOSE DE LIMA SANTOS
CRC. CONTABILIDADE CRC 2.100

rreios lança selos no Dia dial de Saúde em Aracaju

hã será comemorado o "DIA MUNDIAL DA SAÚDE. Por a Empresa Brasileira de Correios e Telégrafos, colocará em naquela data, a Série de Selos de Combate às Drogas nos focalizados o tabagismo, o alcoolismo e as drogas injetáveis. vmissão tem como objetivo assinalar o Dia Mundial da Saúde, articipar de campanhas promovidas por órgãos de Saúde, no onscientizar a comunidade para os efeitos prejudiciais des- os ao organismo do homem.

acaju, a solenidade de lançamento ocorrerá na próxima se- dia 08 de abril, às 11 horas, na Secretária de Estado da Saú-

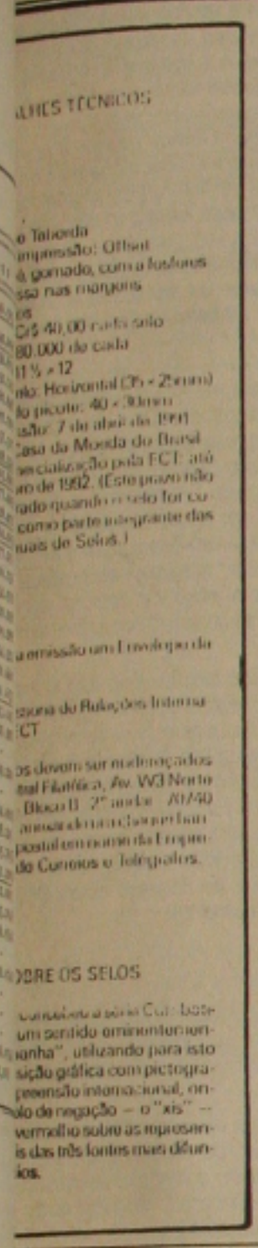

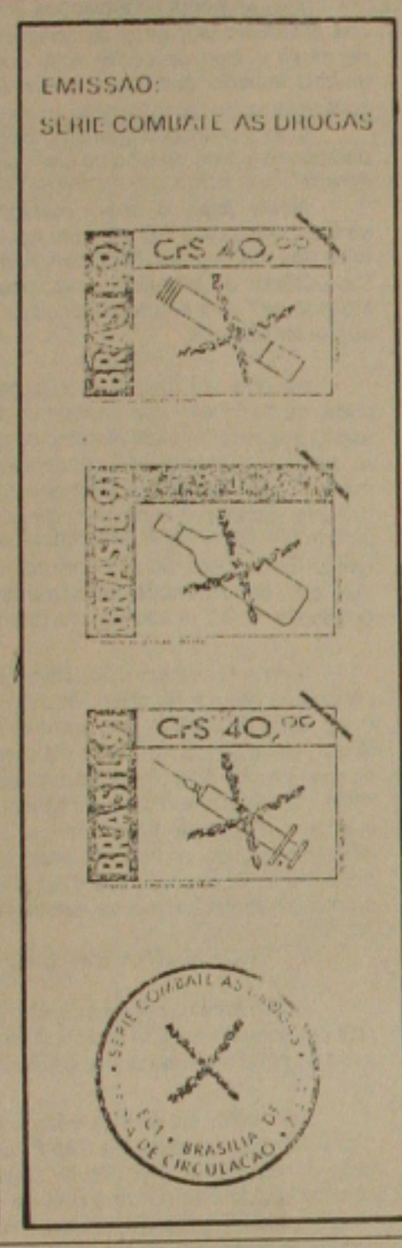

Isaac Freire.

PSDB briga por prestadores de serviço da PMA

Considerando que o desemprego é o mal maior deste país, o vereador Isaac Freire (PSDB), disse que insistirá junto ao prefeito Wellington Paixão na efetivação dos prestadores de serviços à Prefeitura de Aracaju, não incluindo aqueles funcionários de empresas que prestam serviços para o poder público, pois com este não existe qualquer vínculo empregatício, visto que a responsabilidade é da empresa, com quem o trabalhador tem vínculo direto.

O prefeito Wellington Paixão, segundo Isaac Freire, já demonstrou está interessado em atender essa proposta de longo alcance social, por entender que o momento difícil vivido por todos os brasileiros não pode ser mais grave, havendo um número maior de desempregados.

- A minha idéia é que esses prestadores de serviço, algo em torno de dois mil servidores, alguns com mais de quatro anos na Prefeitura, sejam aproveitados, pois já demonstraram que são importantes para a máquina administrativa e dispensá-los, agora, o que não é pensamento do prefeito e nunca será, não é o ideal. Mas tudo tem que ser feito dentro da legislação, por isso espera que órgãos competentes deêm sinal verde para a regularização do pessoal - disse Isaac Freire.

Isaac está entusiasmado com a retomada do programa de mutirões, já anunciado pelo prefeito Wellington Paixão, e diz que este sistema é fundamental para a integração do poder público municipal com a comunidade, que passa a participar mais e ter maior responsabilidade na ***conservação da cidade.***

Projeto de vereador tem apoio de oposicionistas

Independente da sigla partidária e ate mesmo oposicionistas como Rosalvo Alexandre e Emanoel Nascimento (PDT) estão se posicionando a favor do projeto do vereador e engenheiro Sérgio Bezerra, que dispensa de apresentação de Projeto Arquitetônico, para obtenção de licença de construção, as residências unifamiliares com até 200 metros quadrados de const. ção e dois pavimentos, quando requerida por pessoas fisicas. O projeto só serve para pessoa fisica, porque a juridica é obrigada a atender o que já existe hoje na Prefeitura, No ato do requerimento da licença deverá ser anexado, planta de situação, respeitando o índice urbanísticos em vigor, como recuos laterais, frontais e a aréa de ocupação, não mexendo na questão urbanística e só na construção interna da construção do cidadão.

O projeto do vereador Sérgio Bezerra recebe apoio da oposição.

Explica Sérgio Bezerra que, atualmente, mais de 80 mil pessoas não conseguem regularizar seus imóveis perante a Prefeitura, por causa de uma série de exigências e na maioria das vezes, porque não tem dinheiro para pagar a um arquiteto. Além disso, emperra o serviço na PMA, ocupando, desnecessáriamente o pessoal, que pode atuar na fiscalização de grandes obras. O projeto também não beneficiará construção de conjuntos habitacionais e condominios, Como não afeta o mercado de trabalho de arquitetos - acrescentou.

Para o vereador Emanoel Nascimento (PDT), o projeto e um dos importantes que a Câmara já discutiu e aprovou, sobretudo por beneficiar os aracajuanos mais carentes.

Rosalvo Alexandre considera que a proposta é uma das grandes contribuições que os vereadores dão para Aracaju. No momento, em que estamos disciplinando a normalidade do crescimento da cidade essa proposta é um instrumento e essencial para que haja ordem no progressoo da capital - frisou.

Enquanto isso, Jorge Araújo, ***afirmou que o projeto contribui com a*** *desburocratização das licenças para a construção da cidade e se for o acaso de hoje ou amanha alguém vislumbrar algum problema, obviamente que podemos chegar a um consenso de um novo projeto, corrigindo este ou aquele equívoco, que possa esta contido neste projeto ora votamoss.*

Pedro Firmino, um dos mais críticos da administração municipal, também se manifestou, afirmando que o projeto ajudará a desenrolar a PMA e, acima de tudo, traz vantagens para os mais necessitados. Espero que outros projetos em beneficio do povo venham para a Câmara e aqui encontrarão total apoio daqueles que se preocupam com o povo e a cidade - salientou.

Carlos Santana (PSDB) disse que o projeto acaba com a humilhação que sofre o mais carnte que não consegue nem chegar a um arquiteto, quanto mais ter dinheiro para pagar um projeto e o mais importante é que a construção na ultrapassará os limites dos índices urbanísticos e terá o apoio técnico da PMA.

Antonio Souza votou a favor do projeto, mas fez questão de ressaltar que, infelizmente, é o proprio poder público que desrespeita o Código Urbanistico, visto que o Estado tem realizado algumas obras sém a minima preocupação com o bem-estar do cidadão, por isso, não vamos culpar o cidadão por erros que são cópias de quem deveria dar o exemplo. Todavia, a partir de agora, vamos trabalhar para que se construa dentro das normas legais - arrematou. Na opinião do engenheiro e vereador Sérgio Bezerra foi fundamental a discussão ampla e democrática sobre o projeto, porque demonstrou que os vereadores não fazem oposição ao povo, a Aracaju, pois quando existe uma proposta visando o bem-estar, as ideologias são esquecidas e se busca no debate o aperfeiçoamento da ideia original. O Projeto não é demagogico, mas sim dentro de uma realidade e da qual não podemos fugir. O momento é de regularizar o crescimento de Aracaju, mas não de impedir que o cidadão de menor pode aquisitivo tenha seu imóvel legalizado, só porque não pode contratar um arquiteto. Se ele tiver dinheiro para isso, que faça um projeto arquitetonico, caso não tenha, que também possa executar sua obra, desde que não fuja as normas técnicas de construção, conforme está na lei.

NOVIDADE SAINDO DO FORNO.
MICROONDAS MIDSIZE PHILCO. NEM GRANDE, NEM PEQUENO. SÓ PERFEITO.

MICROONDAS MIDSIZE
PHILCO
HIGH TECHNOLOGY

À VENDA NOS REVENDEDORES PHILCO.

Philco e Philco-Hitachi são marcas de uso das empresas Philco.

CEF decide agilizar atendimento quem quer liquidar financiamento

BRASÍLIA - A Caixa Econômica Federal decidiu adotar novos horários de atendimento, inclusive aos sábados e domingos, para livrar os mutuários que querem quitar seus financiamentos das longas e demoradas filas. A partir de segunda-feira, nos dias úteis as agências estarão abertas até às 22 horas. E nos fins de semana, das 10 às 17 horas. Os novos horários de atendimento vigorarão até 30 de abril, último dia para a quitação do saldo devedor com desconto.

Com as novas medidas divulgadas ontem, o mutuário se dirigirá a agência onde assinou seu contrato e lá preencherá um requerimento para quitação. Nesse formulário indicará seu nome, o endereço do imóvel, o número do contrato e telefone para contato. E o mais importante: fixará a data em que quer quitar o imóvel. Os dirigentes da CEF estimam o prazo de cinco dias para que a quitação seja efetivada, a contar da data de preenchimento do requerimento. A esse requerimento devem anexar o recibo da última prestação paga, a declaração (fornecida pela CEF) sobre os imóveis que possui e uma cópia, mesmo que não atualizada, do extrato das contas do FGTS. No caso de mutuários com dois financiamentos no SFH, somente o mais antigo poderá ser quitado com desconto.

No dia determinado pelo mutuário para quitação será apresentado o saldo devedor existente em 1º de abril, corrigido para a data do pagamento de acordo com a variação da Taxa de Referência (TR). As agências terão guichês especiais para atender os mutuários que quitarão o saldo devedor com cruzados bloqueados, Fundo de Garantia por Tempo de Serviço (FGTS) ou cruzeiros. A Caixa está dispensando a apresentação do pedido de bloqueio de suas contas do FGTS. Ou seja, solicitará o bloqueio diretamente ao Banco onde o FGTS do mutuário está depositado.

Os critérios de classificação dos mutuários com direito ao abatimento na quitação não se alterou: todos os que assinaram contratos até 28 de fevereiro de 1986, com a cláusula de cobertura do saldo pelo Fundo de Compensação de Variações Salariais (FCVS). O desconto - 50% do saldo devedor ou valor da prestação de março atualizada, multiplicado pelo número de prestações vencidas (que ainda serão pagas) - prevalecerá até 30 de abril. Ao final do prazo, a quitação será permitida, mas sem desconto, com base em uma prestação mais elevada, porque a partir de maio ela será reajustada para incluir a parcela mensal de juros contratuais, dos seguros e da contribuição ao FCVS.

Medidas para agilizar o atendimento ao público:

1) Até o dia 30 as agências da CEF atenderão em horário especial: nos dias úteis das 10 às 22h e aos sábados e domingos das 10 às 17 horas.

2) Todas as agências começam a distribuir folhetos explicativos sobre a quitação do saldo devedor.

3) As agências atenderão com maior rapidez porque os mutuários entregarão um requerimento com todas as informações sobre o imóvel e define a data em que quer quitar seu imóvel. O prazo mínimo estimado pela CEF é de cinco dias.

4) Os mutuários estão dispensados de apresentar a declaração de renda, como documento para comprovar de que o imóvel é o único em condições de quitação com desconto. A Caixa irá requerer apenas o preenchimento de uma declaração, em formulário próprio.

5) A Caixa dispensa o mutuário de apresentação do pedido de bloqueio de sua conta do FGTS. A agência em que a operação de quitação for concretizada irá requerer diretamente do banco de depósito do fundo de bloqueio da conta.

6) As agências terão guichês especiais para atender os casos de quitação, divididos entre os que receberão somente saldos de FGTS, outros com cruzados bloqueados e outros com cruzeiros. E um caixa para quem utilizar cruzados novos, FGTS e cruzeiros.

7) No prazo de uma semana, a CEF espera poder remeter às residências dos mutuários o valor do saldo devedor. Tudo dependerá das conclusões de um programa de computador que está sendo montado para atender aos clientes.

DE OLHO NA TV

GRANDE TELE FESTIVAL DE PRÊMIOS

Em Benefício do Club Sportivo Sergipe e Casa do Bom Pastor.
Participe na Construção da Sede Social

SORTEIO REALIZADO EM 06/04/1991

Resultado do sorteio dos pagamentos antecipados

1º Cartela nº 106.900 - 1 Kadete 0K
2º Cartela nº 11.520 - 1 Fiat Mille 0K
3º Cartela nº 169.394 - 1 Fiat Mille 0K
4º Cartela nº 200.075 - 1 Fiat Mille 0K
5º Cartela nº 16.916 - 1 Chevy 0K
6º Cartela nº 93.010 - Uma Caderneta de Poupança Cr$ 500 mil
7º Cartela nº 234.624 - Uma Caderneta de Poupança Cr$ 500 mil

Resultado do sorteio das cartelas (AJUDE)

1º PRÊMIO 1 Fiat Mille 0K - Cartela nº 13.259
2º PRÊMIO 1 Fiat Mille 0K - Cartela nº 65.319
3º PRÊMIO 1 Pick-up Chevy 0K - Cartelas nº 138.686 e nº 230.830
4º PRÊMIO 1 Chevette 0K - Cartela nº 203.499
5º PRÊMIO 1 Pick-up Fiat 0k - Cartela nº 40.021
6º PRÊMIO 1 Pampa 1.8 0K - Cartela nº 65.738
7º PRÊMIO 1 Monza 0K - Cartela nº 211.598

Resultado do sorteio das cartelas por aproximação

FOGÃO - Cartelas nº	13.264	-	13.254	-	65.314	-	65.324
	230.825	-	230.835	-	203.494	-	203.504
	40.016	-	40.026	-	65.733	-	65.743
	211.593	-	211.603.				
TV EM CORES - Cartelas nº	13.263	-	13.255	-	65.315	-	65.323
	230.826	-	230.834	-	203.495	-	203.503
	40.017	-	40.025	-	65.734	-	65.742
	211.594	-	211.602.				
GELADEIRA - Cartelas nº	13.262	-	13.256	-	65.316	-	65.322
	230.827	-	230.833	-	203.496	-	203.502
	40.018	-	40.024	-	65.735	-	65.741
	211.595	-	211.601.				
MÁQUINA DE LAVAR ROUPA - Cartelas nº	13.261	-	13.257	-	65.317		
	65.321	-	230.826	-	230.832		
	203.497	-	203.501	-	40.019		
	40.023	-	65.736	-	65.740		
	211.596	-	211.600.				
WALK MACHINE - Cartelas nº	13.260	-	13.258	-	65.318	-	65.320
	230.829	-	230.831	-	203.498	-	203.500
	40.020	-	40.022	-	65.737	-	65.739
	211.597	-	211.599.				

Anuncie já na lista 790 Assinantes Sergipe

O MAIOR VENDEDOR DO MUNDO"

Este é o único vendedor capaz de estar 24 horas por dia, 365 dias por ano ao lado do seu consumidor. Um vendedor que trabalha com milhares de produtos diferentes, atendendo a uma multidão de consumidores potenciais ao mesmo tempo. E agora muito mais e melhor, porque incluirá a Lista de Endereços de Aracaju. Anuncie na Lista Oficial de Assinantes e Endereços, o único veículo que coloca o seu produto frente a frente com o mercado. Lista Oficial de Assinantes e Endereços, o Maior Vendedor do Mundo.

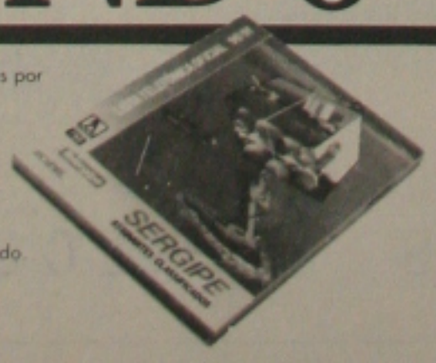

EDTEL
Listas Telefônicas S.A.

LUIZ NASSIF

A guerra do BC contra os Estados

Nas recentes negociações entre equipe econômica e nos estaduais, em torno da rolagem das dívidas dos Est na mesa o jogo de poder sutil, que o excesso de tecni matéria impediu que fosse convenientemente apreciado pela pública.

O jogo começou quando o Banco Central passou a adot política monetária de olho no que os economistas chamam de agrega" - um índice que mede o nível geral de dinheiro disp

Neste jogo, o open market tem uma função impo através dele que o BC controla este nível, vendendo ou com tulos das instituições. No Open, instituições financeiras adq los, públicos ou privados, e diariamente os financiam no mer lugando-se" para os proprietários de dinheiro - que são inve outras instituições.

Na primeira rodada do dia, elas recorrem a seus mes prios, ou a dinheiro que captam de seus clientes. Na segun tuição que recolhe mais dinheiro do que necessitava, repass ro para aquelas que não conseguiram "zerar" sua posição mercado que significa equilibrar o caixa. Terminando o dia tilmente comprava o dinheiro de quem havia terminado o com sobra de caixa, e emprestava a quem ficara com o caixa berto. Esta operação era batizada de "zeragem automáti vez que era acionada, aumentava o nível da liquidez agre economia. O BC acabou com a operação em julho do ano p

Sem a "zeragem automática", os bancos que não tin caixa passaram a recorrer às chamadas linhas de redesco - uma linha de empréstimo que tem o duplo inconveniente de deixar seus tomadores com má fama. Esta mudança melho cionamento do open, mas não reduziu a tal "liquidez agreg nheiro que saia através da zeragem, ela passou a vazar atra desconto. Foi neste processo que os Estados passaram der de criar moeda: bastava soltar um título sem tomador do, para seu banco estadual ter de ir ao redesconto do BC com que a torneira jorrasse automaticamente.

A GEROF ENTRA EM AÇÃO

Aí tem início o segundo tempo do jogo: O BC aperta o política monetária, retira o dinheiro da economia, aumenta os juros e acaba esbarrando na situação das dívidas estaduais.

Até então, as dívidas estaduais eram administradas distribuidores - no caso de São Paulo, da Divesp, Distribui lores do Estado de São Paulo. Quando o dinheiro escasse gem da dívida (outro nome que se dá para o financiamento dívida) passou a se complicar. Principalmente porque não podiam recorrer as linhas de redesconto.

Para evitar uma crise financeira, o BC passou a injetar do mercado através da Gerência de Operações Financeiras do Banco do Brasil, financiando títulos estaduais por linhas então a Gerof era um financiador discreto do mercado.

No finalzinho do segundo tempo, de uma maneira esq a situação de financiadores do over estava assim:

A - As instituições privadas garantiam 50% do fina 25% para particulares e 25% para instituições públicas.

B - O redesconto do Banco Central bancava 5% co ajuda para bancos privados e 2% para instituições públicas.

C - A Gerof, respondia por 45% do mercado, 10% dos ra instituições privadas, e 35% para instituições públicas.

E - A "zeragem automática", e/ou redesconto, vazava A diferença é que os financiadores passaram a cobrar taxas de juros cada vez mais elevadas para aplicar em seu

Neste período, os Estados tiveram pesados prejuízos jogo. O Rio Grande do Sul chegou a pagar 6 pontos acima over para rolar sua dívida. O Estado de São Paulo pagava Só os prejuízos paulistas ascenderam a Cr$ 60 bilhões.

O LANCE DE MATE

Neste ponto o BC inaugurou o terceiro tempo, armando gada de xeque-mate, visando enquadrar as finanças dos go taduais na estratégia global de controle do déficit público.

O primeiro lance foi divulgar uma nova regulamenta mamente rigorosa com os bancos que recorressem seguid linhas de redesconto. O movimento seguinte foi tirar da Ge de financiadora do mercado, em momento em que ela ban de US$ 2 bilhões em financiamento a títulos estaduais. Co saindo de campo, os bancos privados abandonaram em ma títulos estaduais e a única saída dos Estados foi despejar vida nas costas dos bancos estaduais. Assim, bancos sol os paulistas, ou precários, como a Minascaixa, tiveram maciçamente ao redesconto - local onde o BC os aguardava faca afiada nas mãos.

No finalzinho do terceiro tempo, o panorama do merc ceiro alterava-se fundamentalmente. Criou-se um buraco correspondente a 60% da liquidez agregada - 25% da parte estaduais financiados pelos bancos privados, e 35% dos nanciados pela Gerof. Consequência: Para evitar uma crise as linhas de redesconto to tiveram que bancar 63% da liq acudir os bancos estaduais. A "liquidez agregada" continua ma, pois o que não saiu mais via Gerof, voltou a sair via to, e os Estados continuavam a gastar, pois em período tudo. Quando o redesconto bateu nos Cr$ 400 bilhões, o que plicou para todos.

Neste momento, o BC tentou o xeque-mate. Chamou dores e secretários da Fazenda em Brasília para discutir a sição das dívidas estaduais. Dispunha-se a financiá-las desde houvesse um acordo em torno dos déficit estaduais. Mas que financiamento fosse via redesconto, o que correspondia a uma provisória que deixaria os Estados diariamente como reféns verno Federal. Bastaria uma trancada no redesconto para o go pederindo governador prostrar-se de joelhos ante o Governo Fe

A VIRADA DO TABULEIRO

Foi neste momento que os governadores viraram o jo com um argumento relevante: Se o BC não define uma saída para os títulos, não sai acordo. E se quebra o Sistema Financeiro tadual, nem o Banco do Brasil termina de pé. Assim, com a co solidariedade de naufragos em um barco avariado, BC e go res se abraçaram (com cuidado pera não virar o barco) e chegaram acordo final. Por ele, os governadores aceitaram discutir a dação da dívida estadual, e controlar seu déficit público, em o BC aceitou "esterilizar" a dívida estadual. Trocou títulos que tinham dificuldades em ser colocados - por títulos federais bando com o sufoco diário da rolagem. E os governadores, em mento novo, tem mais espaço para se adaptarem às novas regras jogo.

TRANSPORTES

Empresas operadoras fazem milagre

(Página 2B)

VIOLÊNCIA

Problema de terra em Neópolis volta à tona

(Página 3B)

POLÍCIA

Ladrões arrombadores da 2001 estão presos

(Página 4B)

Saldo devedor afeta a vida dos mutuários

O drama da quitação do saldo devedor da casa própria está afetando a vida de milhares de sergipanos, a exemplo do que vem ocorrendo em todo o Brasil, após o anúncio do Governo Federal das medidas que provocarão um aumento exorbitante nas prestações dos financiamentos, sob a alegação de se corrigir a defasagem dos valores dessa obrigação comparando-se com o saldo devedor real.

Milhares de mutuários sergipanos estão lutando desesperadamente contra o tempo, pois, de acordo com o Governo, o prazo se esgotará no próximo dia 30 de abril, para que os débitos possam ser quitados com 50% de desconto ou pelo resultado da multiplicação do valor atualizado da prestação pelo número de prestaçõs vincendas.

A burocracia, a falta de informações e falta de agilidade dos funcionários dos agentes financeiros - esta em razão do grande volume de problemas que ch[illegible] diariamente - têm sido os principais obstáculos enfrentados pelos mutuários, ávidos para encontrarem o famoso "jeitinho brasileiro" para levantamento de dinheiro até o final do mês a fim de liquidarem seus débitos.

Desta forma, aumentaram também a quantidade de anúncios nos "classificados dos jornais", para a venda de terrenos, telefones, carros, motos e até cessão de herança, fazendo com que, quem não está vivendo o problema, tendo "grana" na mão, faça bons negócios. A informação dos agentes financeiros é de que os débitos podem ser saldados com o uso do F.G.T.S., com cruzados novos bloqueados e cruzeiros.

Para isso, o mutuário deve levantar os seus respectivos saldos do financiamento, do fundo de garantia e de cruzados novos, através de extrados, juntando à declaração do imposto de renda do ano passado para conseguir liquidar o débito. É bom lembrar que, em média, esse processo está levando 7 dias para o levantamento dessa documentação, não sendo aconselhável deixar tudo para a última semana, em função do elevado número de mutuários interessados na mesma finalidade.

Por outro lado, vários advogados vêm aconselhando seus clientes que não têm condições de liquidar o débito, no sentido de não pagarem a prestação com o aumento importo pelo Governo, devendo o problema ser encaminhado à justiça quando, certamente, as condições dos contratos vigentes deverão ser mantidas, principalmente no que se refere àquelas que tratam dos aumentos das prestações com base na equivalência salarial.

Para discutir na justiça, os mutuários prejudicados deverão acionar seus advogados, os quais moverão "ação de consignação em pagamento", enquanto não se resolve a questão contratual, em ação à parte. Isso vai gerar um grande acúmulo de ações na justiça e, segundo alguns advogados, as questões poderão durar até 5 anos para uma solução final, acreditando a maioria, que o direito do mutuário pode ser considerado "bom".

Pagamento das prestações da casa própria: o drama continua para muitos mutuários.

Marchantes do "Thales" dispostos a deixar ramo

No Mercado Thales Ferraz muitos marchantes estão pensando em abandonar o ramo e procurar outra atividade. Segundo declarações de alguns deles, não há como manter-se no ramo se o preço da carne que é comercializada para o consumidor não tem acompanhado o preço praticado pelos fornecedores.

As reclamações são constantes, mas a categoria não deixa de seguir rigorosamente o preço tabelado pela Superintendencia Nacional de Abastecimento, (Sunab). Os marchantes dizem que estão tendo prejuizos com o comércio de carne e que até já estão pensando em procurar outra atividade. "Não dá para continuar desse jeito, muitos até fogem do preço da tabela e vendem a carne mais cara", disse um marchante.

Segundo declarações da categoria, a alcatra, por exemplo, que é comercializada no Thales Ferraz a Cr$ 670,00 o quilograma, está sendo fornecida a Cr$ 420,00. "A gente tá tomando prejuizo e ninguem olha isso. Os consumidores reclamam e dizem que a culpa é nossa, mas não é. A Sunab deveria procurar fiscalizar os fornecedores". Este foi o desabafo do marchante Juraci Leite Silva que defende o tabelamento desde a hora do abate.

FEIJÃO

No Mercado Thales Ferraz há também crise. Muitos comerciantes estão reclamando do abastecimento e asseguram que alguns produtos já começaram a ficar escassos nas bancas. Ontem mesmo o produto que estava em falta foi o feijão. Muitos comerciantes não conseguiram estocar o produto que acabou escasso o que elevou o preço do produto. O feijão que antes era comercializado a Cr$ 150,00 chegou a ser cotado a Cr$ 200,00 mas outros comerciantes venderam a Cr$ 164,00 o quilograma.

Marchantes do Thales Ferraz decididos a mudar de ramo por conta do preço da carne.

Novos pensionistas do IPES na briga por seus direitos

A decisão da Justiça que através do juiz José Alves Neto concedeu liminar cautelar a 10 pensionistas do Instituto de Previdência do Estado de Sergipe — IPES —, obrigando o Instituto cumprir decisão do Tribunal de Contas do Estado de Sergipe, e pagar a eles o que o servidor receberia se estivesse na ativa, fez [illegible] centenas de outros pensionistas que estão em situação semelhante e de agora em diante receber a diferença.

Com a promulgação do novo texto constitucional, promulgado em 5 de outubro de 1988, todos os pensionistas quer seja do IPES ou do INSS, passaram a ter o direito de receber suas pensões no valores iguais ao do trabalhador titular estivesse na ativa.

No caso dos trabalhadores regidos pela Consolidação das Leis Trabalhistas — CLT — e amparados pelo Instituto Nacional de Securidade Social — INSS —, a determinação já vinha sendo cumprida a partir de decisão judicial. Acontece que em Sergipe, desde o início o órgão de previdência dos funcionários públicos não vinha agindo desta forma, descumprindo assim a legislação.

Desde a promulgação da Constituição, que amparados na nova legislação, o Tribunal de Contas do Estado vem julgando os processos de concessão de pensão ou de revisão obrigando o Estado a pagar os valores novos, acontece que o IPES insiste em não cumprir a decisão da Corte de Contas.

Como o Tribunal de Contas tem poder apenas de julgar a legalidade ou não do ato de concessão de pensão e não de fazer cumprir a decisão, coube aos pensionistas prejudicados procurarem a Justiça, a quem cabe a tarefa de obrigar o seu cumprimento.

A princípio, 10 pensionistas procuraram o escritório de advocacia Britos, que entrou com uma ação judicial para que o Estado cumprisse a decisão do Tribunal de Contas e o que mande a Constituição Federal. Partindo do pressuposto de que a diminuição dos vencimentos para os pensionistas acarreta em dificuldades na vida dos beneficiários, até no que diz respeito a alimentação; e de que os pensionistas são pessoas de idade avançadas e que se a Justiça demorasse a atender a solicitação eles poderiam morrer antes de receber os benefícios, foi que o advogado César Brito entrou com uma ação cautelar, obrigando o Estado a rever logo o seu erro.

Esta semana o juiz José Alves Neto concedeu a liminar cautelar a 10 pensionistas, que irão receber suas pensões integrais, retroativas a outubro de 1988. Essa decisão da Justiça fez com que outros pensionistas procurassem o escritório dos Britos, que já está com um outro lote de mais 50 pensionistas, que irão ingressar com uma ação judicial visando reparar essa injustiça.

[illegible]meçam faltar [illegible]rodutos nos [illegible]ipermercados

[illegible]s supermercados da capital [illegible] consumidores acreditam que a [illegible]ssez seja uma consequência da [illegible]ica economica desenvolvida pelo [illegible]rno Federal. A lista de preços [illegible] Superintendência Nacional de [illegible]stecimento, (SUNAB), é descar[illegible] pela população que não acredita [illegible]iência do órgão.

[illegible]ra os consumidores, em nada [illegible]nta a consulta à lista dos preços [illegible]unab. Na avaliação dessas pes[illegible] [illegible]vado e não há condição da classe [illegible]alhadora manter o padrão do seu [illegible]r aquisitivo. "É impossivel por[illegible]

[illegible]egundo suas observações, para [illegible]er economia em casa é necessário [illegible] a dona de casa faça inicialmente [illegible]a pesquisa de preços em cada es[illegible]elecimento comercial para poste[illegible]mente tomar uma posição com [illegible] compras. "E depois partir [illegible]minando as coisas superfluas" [illegible]nou a tomestica.

[illegible]OS PRODUTOS

[illegible]s estabelecimentos comerciais [illegible]ão encontrando dificuldades para [illegible]nter seus estoques. Em muitos [illegible]ermercados o óleo de soja já está [illegible] falta assim como uma serie de [illegible]odutos de limpeza. Os donos de [illegible]

[illegible]dutos está centralizada nos for[illegible]dores que não estão mantendo o [illegible]smo padrão de produção em fun[illegible] do tabelamento de preços.

[illegible]s donas de casa responsabilizam [illegible]etamente os donos de supermer[illegible] [illegible] ocupados com os lucros. "Vá ver [illegible]ssivamente e por isso retiram o [illegible]

[illegible]lógrafa Maria de Lourdes Ribeiro [illegible] sua concepção, o Governo Fede[illegible] antes de tomar qualquer iniciati[illegible] deveria definir uma política sala[illegible] de forma que fosse mantido o po[illegible] de compra dos consumidores.

Seicho-No-Iê encerra ciclo de discussões

Depois de dois dias de intensa discussão sobre "A Prosperidade do Indivíduo", o grupo Seicho-No-Iê de Sergipe estará encerrando logo mais à tarde no Centro de Interesse Comunitário, um ciclo de debates sobre o tema, com a presença da seita em todo o País.

O conclave dos seicho-no-iê teve início na última sexta-feira, com o I Encontro de Empresários Profissionais Liberais, no auditório do Hotel Beira Mar. Na oportunidade esteve falando para os empresários da seita o conferencista Mário Fugihara, sobre o tema Empresários de Situação fraternacional.

Ontem foi a vez de um curso para líderes da seita. O curso foi realizado na auditório do Serviço Nacional de Aprendizagem Industrial-Senai - e foi muito participativo.

Hoje, uma grande reunião está sendo esperada, com início previsto para às 15 horas no auditório do centro de Interesse Comunitário "Ministro José Hugo Castelo Branco", na avenida Tancredo Neves.

Na oportunidade, três temas estarão sendo discutidos pelos seicho-no-iê, "O Poder da Mente para Prosperar", "Decida aqui e agora para prosperar", e finalmente "A importância do Plano de Vida para Prosperar".

Empresas fazem 'milagre' para manter funcionando transportes em Aracaju

Um verdadeiro milagre. Essa é a melhor expressão que define o esforço desenvolvido pelas empresas operadoras de transporte coletivo de Aracaju, para manter o sistema funcionando com todas as suas precariedades, mas dentro dos limites que os preços cobrados pelas tarifas permitem. Essa conclusão é comungada por todos os dirigentes de empresas, como também pelo vice-presidente do sindicato da categoria, Adierson Monteiro.

Segundo ele, para se chegar ao valor real de uma tarifa, é preciso, antes de tudo, considerar todos os ítens que contribuem diretamente com os custos, a exemplos de remuneração de pessoal, combustível, pneus, etc. Alerta Adierson Monteiro que, uma das consequências mais graves da constante defasagem no preço das tarifas é a impossibilidade das empresas em procederem a renovação de suas frotas. Em Aracaju, essa situação chegou a tal ponto que, nos últimos cinco anos já deveria ter sido renovada cerca de 80% dessa frota, entretanto, apenas 10% foi renovada.

O primeiro sinal positivo, entretanto, segundo Adierson Monteiro, para que se tenha uma tarifa real e uma possível renovação da frota que atende Aracaju, foi dado pelo prefeito Wellington Paixão que vem demonstrando total interesse pelo assunto, através da Superintendência Municipal de Transportes Urbano (SMTU). Com isso, a expectativa é que nos próximos dois anos caso se continue a adotar uma política real de cálculo tarifário, será possível a incorporação de mais 100 novos ônibus á atual frota.

Essa possibilidade ficou mais evidente após a assinatura de um consórcio entre as cinco empresas operadoras de Aracaju e a SMTU, que prevê a retensão de 12% do faturamento dessas empresas para aplicação na compra dos novos ônibus.

TEXTO: TONI ALCÂNTARA

REPORTAGEM: WILSON MEDRADO

Até a destruição de cadeiras faz com que muitos ônibus sejam recolhidos às garagens, onde outros reparos são feitos pelos mecânicos.

Que o sistema de transporte coletivo de Aracaju, apesar da persistência das empresas operadoras, ainda apresenta deficiências, todos sabem. O que pouca gente sabe é que há alguns anos as empresas de ônibus vêm sofrendo um processo de abandono por parte de órgãos que deveriam ampará-las e não o fazem, pelo menos de forma eficiente. Todos reconhecem que os serviços precisam melhorar, que a frota precisa ser renovada e que a manutenção dos veículos deve ser constante. Reconhecem, mas param por aí.

O grande problema vivido pelas empresas de ônibus sempre foi a falta de uma política tarifária compatível. Os reajustes sempre foram concedidos de forma aleatória, e em alguns momentos, por órgãos do Governo Federal, sem conhecimento de causa e sem uma estrutura ou sistema de controle como referência precisa para, a partir daí, estabelecerem uma tarifa satisfatória. Para quem não sabe, o Brasil é um dos raros países onde o transporte coletivo não é subsidiado, e como se não bastasse, a questão tarifária esteve sempre relegada a um plano secundário. Nestas condições é impossível para qualquer empresa operadora manter uma frota renovada e oferecer os serviços que gostariam.

Para se ter uma idéia, até 1981 os preços das tarifas eram fixados pelo CIPA, um órgão do Governo Federal destituído das informações necessárias para definir uma política tarifária que atendesse às necessidades das empresas. No final de 1981, mais para se livrar do problema que para resolvê-lo, transferiu-se para as prefeituras a atribuição de fixar os preços das tarifas, só que as prefeituras também não tinham capacidade técnica para definirem uma tarifa em termos satisfatórios. Na ausência de dados precisos esses reajustes eram concedidos aleatoriamente, abaixo do que deveria e ignorando os custos das empresas. Neste estágio o único aspecto importante era o político: aumentar o preço das passagens de ônibus poderia proporcionar serviços de qualidade, mas nunca uma boa quantidade de votos.

A partir de 1982 as empresas operadoras passaram a munir as Prefeituras de todas as informações necessárias para cálculos corretos, mas ainda não foi dessa vez; os reajustes das tarifas continuaram defasados. Os aumentos atingiam apenas 50% das necessidades das empresas. Como se vê, até aí ainda predominava a mentalidade do CIP, aquele tal órgão federal encarregado de cuidar de uma questão que ele próprio desconhecia.

Em 1984, novamente o Governo Federal passou a assessorar as prefeituras, desta vez através de um órgão chamado Geipot, que por sua vez também não tinha a menor condição de estabelecer mecanismos para que a tarifa fosse finalmente reajustada em termos reais. De saída, sugeriu-se que fossem feitas pesquisas em algumas capitais brasileiras para se chegar à tarifa ideal, só que em quase todas essas capitais a situação era a mesma, com os órgãos controladores criados pelo Governo apresentando a deficiência de sempre. Conseguiu-se estabelecer alguns parâmetros para o calculo tarifário, mas ainda faltava um sistema de controle que incorporasse todos os ítens que integram uma planilha de custos. Em Aracaju, anos depois ainda se usava os mesmos critérios para definir os preços das tarifas, cada vez mais defasados.

Uma das consequências mais graves da defasagem existente nos preços das tarifas é que em cinco anos 80% da frota deveria ter sido renovada, mas, com muito sacrifício, conseguiu-se renovar apenas 10%. Mais da metade da frota existente 220 ônibus – já deveria ser renovada. A média de vida útil para cada ônibus é de 8 anos, mas em Aracaju existem ônibus circulando há 15 anos, quase o dobro do tempo permitido.

Segundo o vice-presidente do sindicato das Empresas de Ônibus, Adierson Monteiro, no Rio de Janeiro a média de idade para os ônibus que integram o sistema é de 3 anos, porque, historicamente, o Rio sempre praticou tarifas reais e isso permitiu uma renovação constante da frota.

Adierson Monteiro, que também é diretor da Progresso, afirma que para se chegar ao valor real da tarifa é preciso considerar diversos custos: com pessoal, combustível, pneus, peças de reposição e insumos operacionais diversos. O primeiro sinal positivo, ainda segundo Adierson Monteiro, para que se tenha uma tarifa real e uma possível renovação da frota que atende Aracaju, foi dado pelo prefeito Wellington Paixão que, segundo ele, vem demonstrando total interesse pela questão e o que deveria ter sido feito nos anos anteriores, finalmente se fará nos próximos dois anos: serão incorporados 100 novos ônibus à frota existente.

Nesse sentido foi assinado um consórcio entre as cinco empresas operadoras, e a Superintendência Municipal de Transporte Urbano – SMTU, que prevê a retenção de 12% do faturamento das empresas para, juntamente com uma política tarifária adequada. Com isso, já está garantida a aquisição de 24 ônibus nos próximos doze meses. Só a Progresso colocará em circulação, no início deste mês, 5 novos ônibus.

Com a instituição do vale transporte cerca de 30% da população usuária passou a ser diretamente beneficiada e utilizam o transporte coletivo usando apenas 6% do seu salário. O percentual poderia ser maior (50%), se os sindicatos exigissem das empresas o cumprimento desse direito adquirido pelos trabalhadores. De qualquer forma, a integração do sistema de transporte de Aracaju e a instituição do vale transporte ampliou o acesso e a demanda implica necessariamente no aumento da frota, e mais uma vez caímos na mesma questão: para que isso seja possível a prática de uma tarifa real é fundamental.

Enquanto isso vai-se improvisando, mas a capacidade de improvisar das empresas, como a de qualquer um, tem limites. Limites por exemplo que fazem com que parte da frota seja obrigatoriamente recolhida para reparos e manutenção. Quando se pensa nos horários críticos, não é preciso ser um bem dotado para imaginar superlotação, atrasos e outros desconfortos para a população. Resta apenas reacionalizar o sistema, desenvolvendo-o através de vias de acesso que permitam um deslocamento rápido, já que não se dispõe de corredores específicos para transporte coletivo.

Se as empresas de transporte coletivo, como a paulista CMTC, por exemplo, que são administradas pelo poder público, já mostraram que na prática manter um sistema de transporte coletivo que opere satisfatoriamente a partir das condições existentes é impossível, mesmo consumindo 10% do salário do trabalhador, como se faz em São Paulo, resta apenas reconhecer que quando as empresas privadas que operam no setor reivindicam melhores condições, não estão tentando manter uma determinada faixa de lucro, mas continuar operando, só que decentemente.

A verdade é que enquanto a questão do transporte coletiv não for visto com mais seriedade, as empresas continuarão operando insatisfatoriamente e, juntamente com o usuário, levando a culpa. Não se pode conceber a permanência da tarifa nos níveis atuais e pretender que haja uma rápida recuperação de um sistema que vem sendo corroído há muito tempo por conta de interferências de órgãos estatais despreparados e da preocupação em não desagradar à população, mesmo porque nada desagrada mais a essa mesma população do que estar mal servida em termos de transporte coletivo, já que a maioria se utiliza deste.

Transporte de massa é coisa séria, e prova disso é que o governador Moreira Franco desativou, no Rio de Janeiro, a única empresa estatal, quando essa disse ao que existia, mantendo 400 dos 600 ônibus existentes fora de circulação.

Antes falava-se muito num possível monopólio exercido pela empresa Progresso. Segundo os mais entendidos, o monopólio impedia que outras empresas operadoras viessem para Aracaju e isso obrigava a população conviver com problemas que hoje, apesar das demais empresas existentes, continuam existindo. Antes a Progresso detinha 80% das linhas e a empresa Halley 20%. Com a entrada de outras empresas em operação, Progresso e Halley juntas passaram a deter 45%, enquanto a Fátima, a Graças e a São Pedro juntas detêm 55%. Para surpresa de muitos, acabou-se com o tal monopólio mas a situação de descaso permanece. Na verdade essas novas empresas não vieram concorrer, mas dividir o sacrifício de operar na ausência de condições essenciais.

Além do vale transporte, sem se falar na tarifa defasada, outra maneira de suavizar o custo da utilização do transporte coletivo viria através de subsídios. Na Europa e nos Estados Unidos a maior parte do custo – cerca de 60% é subsidiada. Isso significa que a população desembolsa menos, as empresas passam a ter uma certa condição de operar e o resultado final se reflete na qualidade dos serviços oferecidos.

A boa notícia é que essa nova mentalidade já está chegando ao Brasil, onde as coisas costumam chegar por último. Em Campinas, o prefeito Jacob Bittar, do PT, vai implantar a partir deste mês o sistema de subsídio ao transporte urbano. Se Campinas já detém a condição de modelo com um sistema de transporte coletivo modernizado a duras penas, imagine como será depois que se tiver consolidado o sistema de subsídio.

E aí se pergunta: por que não em Aracaju; que depois de Campinas tem o sistema de transporte mais moderno, pelo menos do Nordeste? Claro que é possível. Para tanto, basta apenas rever a política de cálculo das tarifas e, se possível, por um momento esquecer os eleitores. Afinal eleitor também anda de ônibus e, como qualquer mortal, também tem o péssimo hábito de reclamar quando paga por serviços deficientes. Aliás, essa é uma das várias maneiras de perdê-los.

As distâncias percorridas em Aracaju são pequenas? eram pequenas. Com o crescimento da população seguiu-se uma extensão dos limites urbanos que não tem hora para acabar e isso significa mais consumo de combustível, pneus e outros ítens que deveriam ser levados a sério na determinação dos preços da tarifa. Novos conjuntos habitacionais estão sendo construídos na periferia e em breve alguns municípios mais próximos serão absorvidos por Aracaju. Se a questão do preço real da tarifa não for definida, e logo, em breve as empresas não terão condições de operar, porque a tarifa terá se transformado em uma taxa simbólica.

Para as mães os filhos nunca crescem, mas quando se trata de uma capital a conversa é outra, ou seja: crescem mais rápido do que se pensa. Se esse crescimento não for acompanhado de toda uma política de abordágem, e isso inclui principalmente transporte urbano, dir-se-á depois que a cidade cresceu mas não tomou juízo. Aos poucos Aracaju está sendo descoberta por turistas do mundo inteiro. Aqui, além das belezas naturais, encontra-se o sossêgo do interior e o conforto da cidade grande. O conforto só não é maior porque os turistas que chegam por aqui também passeiam em ônibus velhos e passam pela mesma situação de desconforto dos filhos da terra.

Resolver uma tarifa real não serviria apenas para melhorar a situação das empresas, como normalmente se pensa. Implica em uma série de desdobramentos com reflexos em diversos setores da economia local. Não adianta, por exemplo, dotar a cidade de uma rede telefônica de primeira linha, se não houver uma série de cuidados adicionais para que todos os usuários realmente sintam-se bem. Do mesmo modo, o sistema de transporte de massa de Aracaju passa a ter uma conotação [illegible] talmente afugentará os visitantes [illegible] prometerá seriamente seus cartões [illegible]

Logo, é imprescindível [illegible] providência seriamente seja tomada [illegible] rápido possível para que as empresas possam oferecer serviços dignos de [illegible] grande centro e Aracaju passa [illegible] mente para a relação das cidades [illegible] senvolvidas do país.

O sistema de transporte [illegible] dá a medida exata do grau de [illegible] de uma cidade, e é por isso que [illegible] sas insistem tanto na definição de uma tarifa justa, porque a cidade está crescendo de forma acelerada e se não forem [illegible] as condições necessárias para [illegible] frente a esse crescimento, haverá [illegible] cesso no setor de transporte urbano [illegible] colocará Sergipe em uma condição [illegible] lhante diante de outros Estados [illegible] O pior é que falta tão pouco para que isso seja viabilizado, que fica difícil [illegible] nar por que essas condições ainda não foram dadas. A questão é e sempre foi só: uma tarifa justa.

Felizmente o prefeito [illegible] Paixão teve visão suficiente para [illegible] o quadro além dos contornos [illegible] está dando os primeiros sinais de [illegible] ça. Isso é o que se espera de um [illegible] nante de visão. Com uma política [illegible] dio ao transporte urbano consistindo [illegible] uma tarifa calculada em termos [illegible] empresas poderão finalmente cumprir [illegible] papel, oferecendo à população [illegible] que ela além de merecer, necessita [illegible] menos desta vez, as empresas [illegible] estão percebendo sinais de mudança [illegible] partir das posições assumidas pelo [illegible] Paixão. Afinal de contas, ele é quem [illegible] sabe que Aracaju merece o melhor.

Cada novo ônibus colocado em circulação...

... reflete na melhoria da frota e na qualidade do sistema.

Briga por terras em Neópolis pode acabar em derramamento de sangue

Depois de dois anos, todos os problemas do conflito de terra em Brejo do Pipirí, Neópolis, que resultou numa ação violenta inclusive com prisão de posseiros, em 89, a confusão poderá voltar à tona porque a esposa do proprietário da área com a família está acampada na área, protegida por homens armados e com um trator pronto para agir na devastação das plantações de bananeiras e mandioca, trabalhadas pelos posseiros.

A área de terra é pequena, com pouco mais de 200 tarefas e quatro famílias moram no local. As demais famílias (cerca de 40), só plantam há mais de 40 anos, conforme informação da Irmã Hermínea Chaves, membro da Comissão Pastoral da Terra, da diocese de Propriá, que esteve na região, na última quarta-feira e conversou com os trabalhadores rurais.

Tudo recomeçou na última terça-feira, dia 02, quando dona Maria Antonieta acampou na terra com a família. Ela é esposa do proprietário da terra, o advogado Luiz Celso e passou a ameaçar as famílias que estavam trabalhando. Já na segunda-feira o próprio advogado foi à área e iniciou as ameaças.

Na quarta-feira a irmã Hermínea foi à área, um dia após a ida da advogada da CPT, irmã Mariza ter ido ao local para averiguar o fato, constatando o acampamento da família do proprietário, o trator e os homens armados que não quiseram dizer de quem eram as armas, alegando que eram para caçar.

Temerosos de um novo conflito a irmã Hermínea foi, com os trabalhadores ao juiz da Comarca de Neópolis, o Dr. José Pereira Neto, que foi receptivo, juntamente com a promotora. Os trabalhadores relataram o fato e se comprometeu em ir à região, na próxima terça-feira, com os agricultores.

Quando os agricultores estiveram com o juiz, na quinta-feira, a advogada da CPT já havia ido ao fórum e tomou conhecimento de que o antigo juiz da Comarca, Francisco Novaes, havia concedido uma liminar ao proprietário da terra, mesmo com o caso em andamento na justiça, quando os advogados dos trabalhadores aguardavam resposta judicial após terem dado entrada, na época, com um pedido de manutenção de posse e uma petição de indenização dos prejuizos dos trabalhadores que tiveram as suas plantações devastadas. Estes documentos não foram encontrados pelo atual juiz.

Nos documentos encontrados, há muita contradição, inclusive a informação de que os posseiros não estavam mais na área, enquanto os mesmos estavam trabalhando normalmente, na terra, aguardando a resposta da justiça, que foi dado entrada há cerca de dois anos.

O atual juiz fez um acordo para suspender a liminar existente, vai à área na próxima terça-feira, às 10 horas e convocou a família de Luiz Celso, mandou retirar qualquer arma da região, ouviu os trabalhadores rurais e na próxima sexta-feira realizará uma reunião entre as partes e depois haverá uma audiência de julgamento e conciliação.

Há dois anos os agricultores estão sendo espremidos na terra que tinha uma extensão muito grande mas os proprietários foram arrendando a terra para o cultivo da cana-de-açúcar e hoje estes agricultores lutam por uma pequena área de terra acidentada situada num brejo que não é de muito interesse para o proprietário. A cana já foi plantada três vezes, reduzindo, cada vez mais a área em que os agricultores estão trabalhando.

Jornalista terá dia comemorado com muito chopp

Hoje é o Dia do Jornalista. Para comemorar essa data os profissionais de imprensa irão se reunir na sede do Sindicato dos Bancários do Estado de Sergipe, a partir das 10:00 horas, quando na oportunidade tomarão um choppinho, comerão um tira-gosto e numa conversa informal discutirão os problemas da categoria.

Segundo a presidente do Sindicato dos Jornalistas do Estado de Sergipe, Luzinete Silva, o encontro de confraternização estará sendo realizado apenas para que o Dia do Jornalista não passe em branco, Explicou que, o evento será simples porque a entidade não dispõe de muitos recursos.

Ainda de acordo com a sindicalista, o evento tem de ser simples também porque os jornalistas não tem nenhum motivo para comemorar, tendo em vista os baixos salários que percebem, as más condições de trabalho, o desinteresse dos patrões em voltar a mesa de negociações com a categoria e a pretensão do Governo Federal em destruir o movimento sindical no País.

Ao finalizar, Luzinete Silva disse ser importante a presença dos colegas hoje no Sindicato dos Bancários, acrescentando que, se todos comparecerem a categoria estará mais forte, unida para a retomada das negociações salariais com os patrões na próxima semana já que o acordo coletivo prevê o prosseguimento da campanha salarial mesmo após a data base.

Usuários do SIT vão contar com mais transporte

Dentro de poucos dias os usuários do Sistema Integrado de Transportes (SIT) de Aracaju passarão a contar com mais 28 novos ônibus dentro do processo de ampliação de frota, segundo informou ontem o superintendente Municipal de Transportes Urbanos, Aerton Silva.

Ele informou que a Graças já adquiriu 3 ônibus que deverão ser incorporados à frota até o final deste mês e a empresa São Pedro também comprou 10 coletivos que chegarão a Aracaju nos próximos dias, possibilitando uma ampliação de frota que beneficiará os usuários.

A empresa Progresso, conforme Aerton Silva, já encaminhou toda a documentação necessária ao BAnco do Estado de Sergipe (Banese), que atuará como agente financeira para a aquisição de 15 novos ônibus. Ele destacou o interesse dos prefeito Wellington Paixão, que não tem medido esforços para atender as necessidades da população no setor de transportes. O superintendente Aerton Silva que tem se empenhado para melhorar as condiçoes da frota de ônibus desde que assumiu o cargo, anunciou que a SMTU vai encaminhar um projeto nos próximos dias ao Banco Nacional de Desenvolvimento Econômico e Social (BNDES) destinado à compra de 50 novos ônibus para o transporte coletivo de Aracaju.

Além disso ele lembrou que recentemente entraram em operação cinco ônibus a gás natural e a Halley adquiriu um coletivo novo reduzindo para 19 a quantidade de carros necessária para equilibrar o nível do transporte coletivo, que apesar de ser um dos melhores do Brasil em termos de Sistema Integrado precisa de renovaçao e ampliaçao de frota.

O superintendente voltou a apelar aos usuários no sentido de que procurem utilizar a Central 158 - Disque Transportes, ao comentar que as reclamações e sugestões são importantes porque contribuem para a melhoria do sistema.

Vereadora vai criar entidade para mulheres

Visando proteger exclusivamente a mulher em toda a sua extensão, principalmente, dos abusos masculinos, a vereadora e professora Terezinha de Jesus criará nos próximos dias a Entidade Protetora da Mulher, que funcionará na Avenida São João Batista, 1293, no Bairro Castelo Branco.

Conforme a parlamentar, a Entidade Protetora da Mulher terá uma diretoria formada por mulheres abnegadas que querem trabalhar em prol das outras mulheres mais carentes e contará ainda com uma assessoria, médica e odontológica.

A expectativa de Terezinha é que, com a implantação da entidade, ela realmente venha a ajudar a mulher que diariamente é espancada pelo marido; violentada e estuprada por marginais; que não tem condições de pagar um advogado para se defender, um médico para cuidar da sua doença e um dentista para fazer o tratamento dentário.

Fez questão de ressaltar a vereadora que, resolveu criar a entidade, assim como fazer um programa de rádio direcionado para a mulher, que vai ao ar diariamente a partir das 18:00 horas na Rádio Atalaia, exclusivamente com a finalidade de ajudar ao sexo feminino que a cada dia convive com mais problemas e não tem a quem recorrer.

Historiadora sergipana recupera acervo de quadros à óleo da ASI

A historiadora e artista plástica Rosa Faria, continua recuperando parte do acervo de quadros em óleo sobre tela que pertence à Associação Sergipana de Imprensa. Ao todo, são 43 quadros, de autoria da professora Rosa Faria, que retratam paisagens, ruas, avenidas, praças e prédios de Aracaju, no início do século, e que foram doados à memoro dela propria artista, que tambem e memoro da ASI.

Além da restauração feita pela artista, os quadros foram revestidos com novas molduras, doados pelo Prefeito de Carmópolis, jornalista Teothônio Neto. Parte do acervo foi deteriorado, devido a ação da chuva e goteiras no auditório da ASI, cujo teto está danificado. Por determinação do Presidente da ASI Elito Vasconcelos, após a restauração dos quadros, todo o acervo será guardado,e apenas voltará a ficar exposto, após a reforma do auditório, evitando novos estragos.

Segundo ele, o acervo é de grande importância para a história de Sergipe, e não pode ficar exposto à ação do tempo. Na oportunidade, Elito, informou que o próprio Governador do Estado, João Alves Filho, ficou entusiasmado com o acervo, prometendo uma reforma no prédio, para que os quadros voltem a ficar expostos permanentes.

NOVAS CARTEIRAS

Enquanto isso, já se encontram à disposição dos associados da ASI, a nova carteira social, em nova forma e modelo, que seguem o padrão mundial da Associação Brasileira de Normas Técnicas. O modelo foi desenhado pelo artista J. Neto, e as carteiras confeccionadas pela gráfica J. Andrade.

O Presidente da ASI, Elito Vasconcelos, informou que os associados que já estiverem quites com as mensalidades, inclusive, que já adquiriram a carteira do modelo anterior, mesmo em validade, deverão trocar gratuitamente pelo novo modelo.

Sergipe terá presidente do Distrito Leo

Neste domingo o Distrito Leo L-14 estará reuninndo na cidade de Olinda (Pe) para a eleição do presidente distrital 91/92. O Distrito L-14 é formado pelos Estados de Sergipe, Alagoas e Pernambuco e, nos 11 anos de existência, elegerá pela primeira vez um jovem sergipano para a sua presidência. Trata-se de José Iroito Leo que pertence ao Leo Clube Aracaju Aruana.

Para quem não sabe, Leo são clubes de jovens que existem em todo o mundo e que promovem campanhas filântropicas e de serviço para a comunidade. Os leo Clubes são a ala jovem dos Lions Clubes.

Como meta de trabalho José Iroito pretende desenvolver campanhas sobre drogas, Aids, ecologia e educação. Além disso, será meta da nova presidência um trabalho de valorização das atividades de Lions Clube, para que, futuramente, os Leos, se transformem em Leões.

A candidatura de José Iroito vem recebendo o aplauso de Leos e Leões do nosso Estado e de outras partes do Brasil. José Iroito quando foi presidente do Leo Aracaju Aruana recebeu o prêmio de Presidente 100% oferecido por Lions Internacional (USA) e o seu clube foi indicado para receber o prêmio de Excelência Leo, prêmio oferecido apenas aos melhores clubes do mundo.

Fim dos problemas de onia comercial e residencial

MINI PABX

roncos 10 Ramais

3 x cr$ 55.000

ATIS 02 arelhos fonicos clados e stalação

pamentos para 4 troncos e 16 Ramais também em Promoção

OMSID. Tel.079-222-4038

USINA PROVEITO S.A
CGC 13.231.329/0001-05

AVISO

ncontram-se à disposição dos acionistas da PROVEITO S.A., em sua sede social, à Av. e Campos, 684, nesta Capital, os documentos trata o Art. 133 da Lei nº 6.046, de 15.12.76, es ao exercício social findo em 31 de dezem-

A DIRETORIA

USINA VASSOURAS S.A
CGC 13.003.959/0001-22

AVISO

ncontram-se à disposição dos Acionistas da VASSOURAS S/A, em sua sede social, à Av. e Campos, 684, nesta Capital, os documentos trata o Art. 133 da Lei nº 6.406, de 15.12.76, es ao exercício social findo em 31 de dezem-0.

A DIRETORIA

SUBCONTADOR

esa de Porte está selecionando para admissão ata, um subcontador, com experiência comda.

ce salário compatível com o mercado. Os intedos devem enviar "curriculum" para: Av. Ivo ado, 352 - Centro - Aracaju/SE CEP. 49015. Srtª Eva.

NOTA DE FALECIMENTO

Riso Silva Franco, Rinaldo Silva Franco e Famíra Franco Câmara E Família, Angela Maria Franmes e Família, José Alberto Silva Franco e Famíenato, Luciana e Leila Prudente Franco (Netos), Prata Silva, José Alves Sobrinho e Família, ela Lima Franco e Família, Aldemira Brito Franco e lia, Maria Pires Franco e Família, Família Franco roso - Esposa, Filhos, Netos, Sogra, Genros, No-Cunhados e Sobrinhos - comunicam o falecimento ARMANDO FEITOSA FRANCO, ocorrido às h de ontem, 06 de abril, e convidam para o seu ultamento que será realizado às 09:00h de hoje, dia o Cemitério São Benedito, saindo o féretro da sua dência na Avenida João Ribeiro - 986.

Desde já confessam-se agradecidos por este ato cristã.

Dr. GILDO SIMÕES
Doenças de pele
Rua Arauá, 218 (Lapec)

"Ajude-me a viver"

Tenho 15 anos, amo a vida e estou com leucemia. Para continuar vivendo necessito fazer um tratamento intensivo "urgente" em São Paulo e meus pais não tem recursos. Deposite qualquer valor na conta 32.731 Agência 2186 da Caixa Econômica Federal ou telefone para 235.7222.

"AJUDE E DEUS TE AJUDARÁ"
MARIA JOSELÍ QUEIROZ DA SILVA

DR. LAURO BRITO PORTO
MÉDICO

Doenças dos Olhos, Nariz, Gargantas e Ouvidos
Edifício Aliança 3º andar
Tel:222-5844 - Aracaju-Sergipe

POLÍCIA

"Carioca" arrombou a 2001 e terminou em ca

Soldado da PM atingido por 38 está paralítico

O soldado PM, José Damião dos Santos, que na última segunda-feira pela madrugada foi atingido por um tiro de revólver calibre 38, permanece internado em estado delicado no Hospital Pronto Socorro Dr. Augusto Leite.

José Damião que dirigia o camburão no dia em que fazia blitz no Bairro Suissa próximo ao lugar denomiado explosão foi recebido a bala por um grupo de marginais viciados em drogas e outros crimes. Um dos tiros atingiu de cheio a coluna e o pulmão da vítima que teve que ser levado às pressas pelos colegas para o hospital enquanto os bandidos fugiam.

Segundo a Polícia, os marginais são conhecidos por demais no Bairro Suissa com alguns deles já sendo presos após enfrentar policiais que fazem ronda naquele bairro. Um dos bandidos que faz parte do grupo é filho de um policial civil que dá cobertura pelos atos que pratica.

O soldado Damião que segundo o Boletim Médico do HC, está correndo sério risco de ficar paralítico. Ele se submeteu a vários exames e inclusive poderá ser operado já que o projetil ficou alojado no pulmão.

Devido aos inúmeros crimes que vem ocorrendo no Bairro Suissa principalmente na Avenida Edézio Vieira de Melo e na Rua São Francisco de Assis, os moradores da área resolveram mandar uma nota solicitando que a polícia reforce o policiamento na área como também mande para o xadrez os criminosos.

Moradores disseram ainda na nota que foi encaminhada a este jornal, que o Bairro Suissa hoje é o recorde de crimes. Antes eram os bairros América e Santos Dumont, agora é o nosso - assim finalizaram.

Em menos de 15 dias, seis crimes foram cometidos naquele bairro, sendo que três perderam a vida e os demais foram baleados. Entre elas estão José Ronaldo Costa (baleado), 34 anos, morador à Rua Frei Paulo, 373; José Wellington Santos, mais conhecido por "Tinho", 25 anos que reside no Conjunto Siri e Mário Sérgio Fagundes, 22 anos, residia à Rua Vicente Celestino, 110 Bairro Pereira Lobo.

Segundo informação, a morte de José Wellington, o "Tinho", foi o estopim para explodir a vingança por parte dos familiares da vítima. Apesar do crime ocorrer quase a 30 metros de um Módulo Policial da Infância e da Juventude, e os agentes de plantão não conseguirem prender os criminosos. O delito foi praticado por três elementos e dois deles estavam de bicicleta.

As informações também dão conta, que um dos integrantes que matou "Tinho", foi Mário Sérgio Fagundes, que foi morto no dia 29 próximo passado, nas proximidades do Posto Aperipê II, com vários tiros de revólver como prova de vingança.

Os crimes é de responsabilidade da Primeira Delegacia Metropolitana que até ontem não se pronunciou como anda as investigações, principalmente contra os bandidos que enfrentaram na madrugada da segunda-feira quatro soldados da PMs a balas.

Várias armas foram apreendidas pela polícia na Barra dos Coqueiros.

"Operação Ilha Grande" desarma na B. Coqueiros

Com o objetivo de continuar com a paz reinante no município de Barra dos Coqueiros, foi iniciada na ultima quarta feira a operação desarmamento, que naquela ilha recebeu o nome de "Operação Ilha Grande". Nos primeiros dias, os resultados obtidos foram considerados os melhores possíveis, por todos os que compõem aquela delegacia, que tem a frente o bacharel Archimedes Marques.

Nestes primeiros dias de "blitz", foram apreendidos vários tipos de arma, além de uma moto Yamaha DT 180, ano 1980 de placa AB-881-SE, que se encontra com o chassi adulterado. A "Operação Ilha Grande" se estenderá por todo o mês de abril e conta com a participação de uma equipe de quatro policiais civis e 10 militares, que integram as rondas, Blitzs e identificações de suspeitos.

O delegado Archimedes, desde que assumiu a delegacia da Barra dos Coqueiros, diminuiu o número de homicídios que aconteciam naquele município, o qu acontecia numa média de dois mensais. Na adminis tração do atual delegado, 19 delinquentes foram enviados para o Reformatório Penal, dentre os quais alguns protegidos do ex-delegado Bartolomeu, cujos inquéritos encontravam-se engavetados.

Falando a reportagem, o Delegado Arquimedes Marques disse que a "Operação Ilha Grande" pelo dia se faz com várias blitzs, principalmente na estrada que dá acesso a praia da Atalaia Nova e a noite são realizadas rondas nos bares e restaurantes das diversas praias da Barra dos Coqueiros, identificando e desarmadoo os que portam armas ilegalmente. Disse também o Delegado Arquimedes, que durante o fim de semana, principalmente no sábado e domingo, está proibindo o uso de cavalos e bugres nas areias das praias, para que os frequentadores possam ficar mais tranquilos. Por fim o bacharel Arquimedes disse que no início da "Operação Ilha Grande", nove pessoas foram detidas, uma vez que embriagadas desejavam atrapalhar o trabalho dos policiais.

Um dos ladrões que arrombaram a casa comercial 2001, situada à rua Geru (centro), Everaldo Alves de Oliveira Filho, vulgo "Carioca", no último final de semana subindo para o Reformatório Penal de Aracaju, após ter sido lavrada a sua prisão em flagrante pelo delegado Gisélio Gonçalves Lima, titular da segunda Delegacia Metropolitana.

Everaldo Alves de Oliveira, o "Carioca", juntamente com o seu companheiro de arrombamento penetraram na loja 2001, de propriedade José Airton dos Santos, por volta das 23:00 horas do dia anterior, entretanto, somente às 5:00 horas da madrugada resolveram sair com um grande estoque de mercadorias que foi avaliada em mais de três milhões de cruzeiros.

A maioria dos objetos já foram recuperados pelo delegado e entregue ao seu proprietário através de Termo de Entrega. Quanto a prisão do outro ladrão cujo nome está sendo mantido em sigilo pelo delegado pode acontecer a qualquer momento - disse Gisélio Gonçalves.

O delegado disse que as mercadorias seriam negociadas em feiras livres da capital e do interior do Estado. Segundo ele, há vários meses a dupla vinha fazendo arrombamentos no comércio deixando um grande

prejuízo aos proprietários.

Muitos dos arromba realizado por "Carioca" comparsa a culpa vinha os menores que foram nados a sangue frio pelo "Marquinhos" que está disposição da Justiça no dio de Areia Branca.

FICHADO

Everaldo Alves de Filho, o "Carioca", na Brejo Grande, filho de Alves de Oliveira e de dos Santos, residente no Jaqueira, s/n, bairro Coqueiral, foi fichado ontem mente no artigo 151, do Código Penal.

"Calorido" vai preso depois 4 arrombamentos em 6 dia

O perigoso ladrão Vicente José dos Santos, vulgo "Caloria", 28 anos, está preso no Xadrez da Quarta Delegacia Metropolitana por ter praticado somente nestes seis dias do mês, quatro arrombamentos, levando vários objetos das vítimas.

"Caloria" é um marginal por demais conhecido nos meios policiais por diversos roubos praticados em pontos diferentes da cidade. O delegado Helmo Barreto disse que o ladrão confessou ter roubado três bicicletas, cinco televisores, três som, quatro furadeiras, dois botijões, cinco toalhas de banho e vários outros objetos, que estão sendo recuperados aos poucos das mãos dos intrujões.

"Caloria" confessou ainda ao delegado, que os arrombamentos praticados por ele, tem várias táticas, entre elas a de jogar uma pedra no telhado da casa para saber se tem alguém morando. Se tiver alguém a luz acende, caso contrário a barra está limpa disse o ladrão. Segundo ele, a mesma tática serve para os cachorros que latem com o barulho.

Em seu interrogatório no Cartório da 4ª DM, declarou que rouba desde anos, sendo preso pela primeira vez na Delegacia Especial conjunto Bugio, onde ficou mais de 100 dias quando xadrez. Daí para cá achou profissão de roubar é mais o trabalho era pouco - marginal.

LADRAS

As ladras Cristina Silva, moradora à rua Inácio, s/n, bairro 18 do Gilvânia Alves, 24 anos, presas em flagrante dentro Mercadinho G. barbosa, cado Thales Ferraz (carro tando alguns objetos.

Cristina e Gilvânia foram flagradas pela seg e encaminhadas ao xadrez Posto Policial do Mercadinho serem revistadas os pertences encontraram um pedaço charque, algumas calcinhas shampoo.

Sérgio Santos foi agredido na Cidade Nova

Vítima de espancamente deu entrada na madrugada de ontem no Hospital Pronto Socorro Dr. Augusto Leite, Sérgio dos Santos, 29 anos, morador à rua C, casa 232, bairro Cidade Nova.

Sérgio dos Santos, foi agredido a murros e ponta pés, em via pública do bairro 18 do Forte, por dois elementos não identificados. A vítima foi socorrida por populares e levado ao hospital onde por volta de 1:00 hora deu entrada, apresentando diversas escoriações pelo corpo e corte no nariz.

Por outro lado, uma colisão entre uma motocicleta e um caminhão de placa DM-1698/Sergipe, deixou gravemente ferido o motoqueiro Gilvan Oliveira Santos, 23 anos, morador à rua Nestor Sampaio, 86, bairro Ponto Novo.

A colisão aconteceu por volta das 16h30min, na avenida Hermes Fontes, quando um dos veículos abusou da preferencial. O motoqueiro foi socorrido pelo próprio motorista do caminhão, Murilo José dos Santos, 25 anos, e levado para o Hospital Pronto Socorro Dr. Augusto Leite, onde permanece internado em estado de observação.

No atual local, a Polinter não tem mais espaço para guardar os carros apreendidos.

"Antiga Polinter sai do Detran

A Delegacia Especial de Roubos e Furtos de Veículos - antiga Polinter, que funciona anexo ao Departamento Estadual de Trânsito/Detran, dentro de mais alguns dias terá uma nova sede.

A informação da mudança de prédio, foi prestada pelo superintendente de Polícia Civil, coronel Gildo Mendonça, que segundo ele, o local não é propício para o funcionamento de uma Delegacia que cuida dos veículos roubados e fornece Nada Consta além de informações sigilosas.

O prédio novo da Delegacia Especial de Roubos e Furtos de Veículos, antes de ser levada para o Detran funcionava na Rua Riachuelo, onde hoje foi instalada a Academia de Polícia do Estado de Sergipe - CADEPOL. O prédio deverá ter estrutura e inclusive com xadrez para que a mesma não necessite transferir o presó para outras Delegacias.

GALPÃO

O coronel Gildo Mendonça disse ainda que está estudando uma maneira de colocar os carros roubados que foram apreendidos pela Polícia em local mais seguro. Segundo ele, os veículos estão sendo depenados além de ficarem no tempo tomando chuva, sol e sereno. Para o superintendente da Polícia Civil, a única solução seria alugar ou construir um galpão, que seria vigiado noite e dia com o responsável da vigilância respondendo por qualquer desaparecimento de peças ou accessórios dos veículos.

Dentista diz que foi baleado gratuitamente

O dentista Roberto Romão Batista, 32 anos, está internado no Hospital Pronto Socorro Dr. Augusto Leite, com quatro perfurações no corpo produzidas por bala de revólver calibre 38, disparado por um indivíduo não identificado.

Roberto Romão Batista, que trabalha para o Sindicato dos Trabalhadores Rurais da cidade balana de Rio Real, sofreu tentativa de homicídio no final da noite de anteontem quando deixava um bar situado naquela cidade acompanhado de um amigo e de repente foi alvejado pelos disparos.

Segundo a vítima, apesar do seu companheiro se encontrar armado no momento não sacou da arma devido a rapidez praticada pelo criminoso. Roberto Romão que foi socorrido às pressas por Cláudio Manoel da Silva, 42 anos, residente na Avenida Getúlio Vargas, 174, em Rio Real, disse que o criminoso estava naquela cidade há sete dias, foragido da polícia sergipana por ter atirado num soldado da PM em Aracaju.

Roberto Romão mesmo com quatro perfurações no corpo, chegou a conversar com a reportagem da Gazeta de Sergipe, quando se encontrava numa maca do hospital antes de ser levado ao Centro Cirúrgico a fim de extrair os projéteis que estavam alojados no queixo, no tórax e abdome. Ele disse que foi baleado de graça já que não houve nenhum motivo.

O assassino segundo a vítima, está va hospedadom há poucos dias naquela cidade, numa casa situada à Rua da Brasília, pertencente a uma mulher conhecida por "Menininha", é conhecido nos meios policiais de Aracaju devido aos crimes que praticou, sendo que o último foi contra um militar que está internado em estado grave no mesmo hospital.

Motociclista atropelado no centro morreu sexta-feira

O motociclista Carisvaldo Azevedo Garção, 38 anos, é a mais nova vítima fatal de trânsito de Aracaju. Ele foi atropelado na última quarta-feira pelo veículo Gol, de placa AT-1000, licenciado em Aracaju, cor azul.

O acidente aconteceu por volta das 13h20min, na avenida desembargador Maynard, próximo ao Hospital de Cirurgia, quando se dirigia para o seu trabalho pilotando a sua motocicleta de 125 cilindradas e foi abalroado pelo Gol, dirigido por Aguinaldo do Nascimento Pires, residente à rua Minervino Silveira, 322, bairro São José.

Devido a violência do choque entre os dois veículos o motoqueiro Carisvaldo Azevedo Garção, foi socorrido pelo próprio motorista do e levado para o Hospital Pronto Socorro Dr. Augusto Leite, apresentando várias fraturas no corpo. A vítima não resistindo aos ferimentos veio a falecer no início da tarde de anteontem.

Carisvaldo Azevedo Garção, que era casado, comerciante, natural de Nossa Senhora das Dores, filho de Sônia Azevedo, residia à rua 22, casa 24, teve o seu corpo removido para o Instituto Médico Legal/IML, onde por volta das 13h20min., deu entrada para ser necropsiado.

Dr. GILDO SIMÕES
Doenças de pele
Rua Arauá, 218 (Lapec) Das 14 às 15,30

FLA-FLU

Rio, (AG) - O Flamengo também tem seu carrasco: a simples presença de Zico, como torcedor, no clássico de hoje contra o Fluminense, no Maracanã, vem sendo usada pelos dirigentes como forma de motivar os jogadores rubros-negros para a partida. A diretoria admite a importância de Assis nas vitórias passadas do adversário, mas considera Zico uma legenda na história do Flamengo e do futebol brasileiro. Portanto, garra e dedicação é a palavra de ordem na Gávea.

SOLENIDADE

Acontecerá hoje a partir das 05 horas a programação da abertura do VI Campeonato Amador de Lagarto. A programação do grande evento, consta do seguinte: às 05 horas - Alvorada Festiva; às 10hs - Missa em Ação de Graça na Igreja Nossa Senhora da Piedade; às 13h30m - Concentração dos atletas, àrbitros e mesários da Liga Lagartense de Futebol Amador,m tendo como local, o Estádio Paulo Barreto; às 14hs - Desfile da Lira Popular Lagartense, Escoteiros e Tiro de Guerra.

DUPLA

Rio, (AG) - A volta da dupla formada por Bismarck - este após cinco meses afastado da equipe por problemas de renovação de contrato - e Bebeto - recuperado da contusão no dorso do pé direito - dá novo ânimo ao time do Vasco, que enfrentará o Internacional, hoje a tarde, em São Januário. Só a vitória interessa para o time manter sua pretensão de continuar na disputa por uma vaga entre os finalistas do Campeonato Brasileiro.

tabaiana e Lagarto o ogo principal de hoje

a e Lagarto fazem esta o Estadio Presidente Medici, pal jogo desta terceira rodada peonato. O jogo tem inicio o para as 17 horas e será diri- José Luis de Santana, uma ão na arbitragem este ano. O omete ser interessante, por- duas equipes vêm de resulta- xpressivos. O Itabaiana per- a o Maruinense no último do- enquanto o Lagarto foi derro- lo União. As duas equipes em perder esta tarde.

lado do Lagarto, Luis Pondé ndo algumas novidades na A estréia do zageiro Ita, extrema Zelito. Mas não po- ntar com Zitinho Reinildo, eu retorno ao comando de O treinador Ariston Dias ain- isfeito com o rendimento da ez algumas modificações. Na tiva de conquistar a primeira Após os treinos da semana e de sexta de feira as equipes assim definidas: ITABAIA- nan, Edson, Bado, Romeu e a, Neguinho, Geovane e Má- itinho, Régis e Cacauzinho LAGAERTO - Edmilson, Dos Santos, Ita, Carlos e Todi, Carlinhos, Ferreira e Deda Roquinho, Renilson e Zelito.

LIDERES EM PROPRIA

No Estádio Augusto Franco lider Maruinense vai enfrentar o União. ma partida dificil para as duas equipes, muito embora a experiência do Maruinense seja um fator que pese em beneficio do time de Maruim. As duas equipes vêm de vitorias nos últimos compromissos e pretende brindar os torcedores de Propriá com uma boa apresentação. O jogo será dirigido por Lécio Bernado.

O Maruinense tem alguns problemas. Os atletas Nilson Hora e Adilson Pernambucano estão entregues ao M. Já o meia Geovane devido a sua indisciplina vai cumprir a suspensão uma vez que foi expulso no ultimo jogo Juan Celly tem dificuldades para escalar o time o que fará momentos antes da partida. O União no entanto já esta definido pelo treinador Dimas Costa. Tatá Cesar, Celso, Bel e Betume, Delei, John e Peta, Marcelo, Fabinho e Wellington. Fabinho é o principal destaque do time, pois é o artilheiro com dois gols.

AMADENSE E ESTANCIANO

Sem duvida alguma a partida mais fraca da rodada vai ser disputada na cidade de Tobias Barreto. Nem por isso deixará de agradar ao torcedor daquela cidade. O time local que perdeu para o Sergipe no último compromisso tenta a reabilitação. Para os dirigentes a derrota foi um acidente de percurso e o time esta tarde vai em busca da reabilitação. O Amadense não contara com zagueiro Birrinho. Treinador Nino tem dificuldades para escalar a equipe. Ele só vai definir o onze momentos antes da partida. No Estanciano, o treinado Cacau continua com um time incognito. A equipe perdeu o jogo de estréia e de lá para cá apesar do interesse do presidente José Nelson, o empate domingo contra o Lagarto não foi um bom resultado. Cacau não tem ainda a equipe definida. Edson Pereira sera o juiz desse encontro

Confiança tenta repetir goleada contra Catuense

Embora não aspire maiores pretensões no Campeonato Brasileiro, a equipe do Confiança enfrenta esta tarde no Batistão a Catuense, pensando seriamente em uma vitória. O time vem motivado depois da belissima apresentação contra a Desportiva e quer diante da sua torcida repetir a atuação da última quarta feira, quando goleou em Vitória a equipe da Desportiva Ferroviária. No jogo de hoje o treinador Alberto Meneses apesar de não poder contar com dois valores importantes no seu esquema vai usar o que dispõe e em cima desses atletas armar o esquema para levar o Confiança a mais uma boa apresentação, procurando se despedir do brasileiro, com bons resultados. Quinha e Pimenta estão fora do jogo. Isso faz com que o esquema tático seja também modificado.

A novidade será o retorno do meia Aurélio. Ele formará no meio de campo ao lado de Batista e Paulinho. A equipe ficou definida após o coletivo de sexta feira e foi confirmada com apenas uma dúvida na recreação de ontem pela manhã. Na lateral esquerda reside uma dúvida. Wallace que até ontem não havia retornado a Aracaju deve ser substituído por Thenner que foi o titular no coletivo de sexta feira. Sem muitas aspirações, mas lutando por uma vitória a equipe entrará em campo com esta formação: Wellington, Araújo, Marquinhos, Malvina e Thenner (Wallace); Batista, Aurélio e Paulinho, Audair Givan e Valdson. O extrema direita Audair, retorm ao time após cumprir suspensão de um jogo. Marlon Nascimento da Federação Alagoana será o juiz da partida, que tem inicio previsto para às 17 horas.

CLASSIFICAÇÃO

Na Catuense, a maior aspiração do time baiano é por uma vitória. Esse resultado deixa o time ainda pensando na classificação, porque está a um ponto da Desportiva que é o time a ocupar a vice liderança.

Uma vitória da Catuense deixa o time com grandes chances de classificação,. Por isso mesmo é que o trabalho no Carneirão durante a semana foi duro e o treinador faz segredo sobre a escalação. Até ontem à noite a delegação não havia chegado a Aracaju. Presume-se que somente hoje o time da Catuense chegue a esta cidade por via rodoviária.

A vitória do Confiança sobre a Desportiva foi muito bem recebida pelos dirigentes da Desportiva. Hoje porém a estória é bem outra. O time vai lutar para vencer o Confiança. Uma tarefa das mais difíceis pela motivação do time proletário.

gipe prepara III TELEFESTIVAL: SER-CON

O sucesso alcançado pelo II Tele- realizado ontem pelo Sergipe fez e os dirigentes rubros se motivassem realização da próxima promoção já la para o dia 11 de maio, às 16 ho- is uma vez transmitido ao vivo pela nal. O próximo sorteio apresenta al- novidades. Pela primeira vez Sergi- Confiança se reunem para uma pro- desse porte. Segundo Motinha, pre- do Sergipe, esse será o maior festi- prêmios já apresentado em Sergipe, as duas equipes detentoras das s torcidas vão se reunir para propor- ao torcedor um verdadeiro festival uito mais prêmios que o de ontem.

Os adquirentes das cartelas assis- ao festival e a proporção que iam ba- os seus números e ganhando os s compareciam à televisão se identi- m e recebiam dos organizadores a ação para o recebimento do prêmio ximo dia 11, na sede do time rubro. s todos os carros sorteados ontem ti- ganhadores. Aqueles que não com- eram à TV confirmaram por telefone avia, sido vencedores. Uma outra no- para o III Telefestival é a de que só ão no programa de computador as cartelas realmente vendidas, o que dá maior chance ao participante. Os prêmios sorteados ontem foram: Um Fiat Mille. Cart. 13.259, 2º - Um Fiat Mille. cart. 65.319, 3º uma Chevy. Cart. 138.686/230.839. 4º um Chevette. Cart. 203.499. 5º Pick-up Fiat. Cart. 40.021. 6º Pampa - 1.8. Cart. 65.738 e 7º Monza. Cart. 211.598.

Uma das ganhadoras do Telefestival do Sergipe. (Foto Fernando Silva).

Sergipe joga com o Bomfim em Estância

O Sergipe está pronto e sem problemas para a festa de aniversário do Bomfim hoje na cidade de Estância. Convidado pelo aniversariante, o Sergipe assumiu compromisso de levar o seu time principal. Mitermaia Chagas cumprirá o acordado e colocará em campo o mesmo time que goleou o Amadense no último domingo. Até o meia Elenilson, que estava ameaçado de não participar do jogo, foi convocado pelo treinador, está em perfeitas condições e tem presença na partida. Balaninho deve acompanhar a delegação, mas com perspectivas de entrar no segundo tempo.

Ontem o presidente Motinha informava que havia definido a contratação do extrema Pingo. O atleta vem se somar ao elenco do Sergipe e já deu demonstração nos coletivos de que pode ser util ao esquema de Mitermaia, pelo menos como uma boa opção, para uma mudança de esquema no decorrer de uma partida. A exemplo de Balaninho Pingo acompanha a delegação e pode marcar sua estréia na equipe rubra. O time não conta com problemas e está assim definido: Dilson, Agnaldo, Luis Dias, Denilson e Alex; Sandoval, Evandro e Elenilson; Tuica, Lêniton e Carlinhos.

FESTA DO BOMFIM

O convite ao time rubro pelo presidente do Bomfim José Francisco, foi uma homenagem do time aniversariante ao Sergipe considerado no momento a melhor equipe do Estado. O Bomfim investiu nessa promoção e não depender do resultado financeiro. A equipe pretende levar para os torcedores estancianos outras grandes equipes do futebol sergipano e até mesmo do futebol brasileiro, revivendo assim os bons tempos, quando entrentou em Estância o Bahia, Nautico entre outros.

Para motivar ainda mais o torcedor, os ingressos serão cobrados a preços simbólicos. Cadeira será cobrada a Cr$ 500 e arquibancada Cr$ 300. Com isso José Francisco espera levar um grande público ao Estádio Augusto Franco está tarde. O Bomfim é um time simpático à torcida de Estância e consegue aglutinar facções do Estanciano e do Santa Cruz.

Esporte Amador

MPEÕES

ob a coordenação da Liga Ser- ina de Futebol Menor, teremos à tarde, a decisão do Torneio Campeões. Na preliminar, idirão o titulo da Categoria de frante as equipes do São Conra- Vila Izabel. No encontro de fun- Maranhão e Riachuelo, deci- o a Categoria Principal.

ICIAMENTO

endo em vista a grande impor- cia, que implica o Torneio dos Campeões, o presidente da Liga Sergipana de Futebol Menor, desportista João Rolemberg Farias, solicitou reforço policial ao Comandante da PM/SE, Coronél Joseluci Prudente.

VILA

A Vila Olímpica José Queiróz da Costa, uma das atrações turisticas da cidade de Itabaiana, viverá hoje um dia extenso em programação sócio-desportiva, não faltando o tradicional "Bingo" a partir das 12 horas.

VERDUREIROS

Hoje pela manhã, verdureiros de Aracaju e Itabaiana, se reunirão na banca do desportista José Amèrico. Motivo: vão tratar da realização do Torneio "Radialista Valdicélio Martins". Paralelamente, os verdureiros, promoverão um Torneio em homenagem ao bom velhinho e ex-atleta Sambinha que por muito tempo deu alegria ao Canto Galo de Itabaiana. Por sinal, Sambinha é homem da piabinha não é Zé Amèrico?

ALIPIO

O Diretor de Arbitros José Ailton, não aceitou o retorno do jovem àrbitro Alipio Rodrigues. A razão só Zé Ailton e Alipio, são os sabedores

INICIANDO

Quatro jogos, darão inicio hoje pela manhã no Ginásio de Esportes do Iate Clube de Aracaju ao Campeonato Fraldinha de Futebol de Salão, promovido pela FSF, sendo esta a ordem dos jogos: 1° jogo - Alfaville x Cotinguiba; 2°. jogo - Iate x Bola na Rêde; 3° jogo - Riviera x Sergipe; 4° jogo - Baden Powell x Novo Horozonte.

QUENTISSIMAS AMADORISTAS

O Advogado Arionaldo Matos, dando exemplo como presidir um Tribunal de Justiça Desportiva na Liga de Futebol de Bairros.///Desportista Francisco Bispo, lutando por construção de campos de peladas em Nossa Senhora do Socorro. Chico Bispo é atuante vereador socorrense. ///El Carlos Cruz ex-goleiro do Confiança que jogou ao meu lado nos juvenis, formando o time de futebol Trintão em Nossa Senhora do Socorro para jogar nos próximos dias com a ACDS no campo que fica às margens da BR-101.///Renan Tavares será acionado para prosseguir com o progresso do esporte sergipano. A reforma administrativa do Governo João Alves já foi aprovada e Renan está nos planos do secretário da Educação Joãos Barreto.///Radialista Euzébio Pinto e o desportista Buchechinha, sempre vistos juntos.///Campo de futebol soçaite no Parque dos Cajueiros, continua fechado. Os peladeiros reclamam.///Gincana de Pesca será atração hoje pela matina na Praia dos Abais. Equipe gelo que tem como capitão o médico Marcos Prado Dias, que quer permanecer na liderança.///Tarzam, presidente da Liga de Futebol Menor, quer ver hoje à tarde o Sabino Ribeiro de casa cheia, quando da decisão do Torneio dos Campeões.///Marcelo Bezerra, treinador do São Cristovão de Carmópolis irá a decisão do Sabino Ribeiro tirar uma de olheiro.///Clube Imprensa, será realidade. Quem afirma é o presidente da ASI, jornalista Elito Vasconcelos.///Os atletas-fraldinhas acordaram hoje os seus pais mais cedinho para que os mesmos possam se deslocar ao Iate para assistirem a abertura do Campeonato de Futebol de salão.///Campeonato de Juniores, prossegue com bastante sucesso.

Joel Batalha

TELEVISÃO

PROGRAMAÇÃO

DOMINGO

TV SERGIPE CANAL 4

06:30h. Educação em Revista
06:50h. Santa Missa em Seu Lar
07:45h. Globo Ciência
08:10h. Ecologia
08:30h. Globo Rural
09:30h. Disneylândia – O Dia de Pluto
09:50h. Herói por Acaso - Falha de Controle
10:15h. Alf. O É Teimoso - Pare em Nova do Amor
10:45h. Anjos da Lei – Sem Saída
11:35h. Disneylândia – Os Justiceiros – LM/Piloto da Série
13:05h. Profissão Perigo - O Testamento de Harry
13:50h. Temperatura Máxima - Mulher Nota 1000
15:35h. Domingão do Faustão
19:00h. Os Trapalhões
20:00h. Fantástico
22:00h. Gols do Fantástico
22:20h. Twin Peaks – LM/Piloto da Série
23:55h. Esporte Espetacular
00:45h. Domingo Maior - O Enigma do Outro Mundo
02:35h. Encerramento Previsto

TV ATALAIA CANAL 8

06:45h. Missa
07:30h. Repórter Rural
08:00h. Caminhoneiro Shell
08:30h. Show de Notícias
09:00h. Cinedisney
10:-0h. O Ursinho Puff
10:30h. Chaves
11:00h. Prog. Silvio Santos
22:00h. Sessão das Dez
00:00h. Sessão das Dez - Reprise

TV JORNAL CANAL 13

07:00h. Anunciamos Jesus
07:30h. Sessão Animada
08:00h. Cometa Alegria
10:00h. Estação Ciência
10:30h. Manchete Rural
11:00h. Sessão Animada
12:30h. Mundo dos Esportes
13:00h. Esporte e Ação
14:00h. Esportíssimo
16:00h. Acredite se Quiser
17:00h. Especial Sérgio Reis
18:00h. Domingo no Cinema – Herdeira
19:55h. Programa de Domingo
21:30h. Jornal da Manchete - Edição de Domingo
22:00h. Show de Gols
22:15h. Free Jazz
23:15h. Toque de Bola
00:05h. Chip's – Roubo na Rodovia

TV APERIPÊ

06:55h. Padrão a Cores
07:30h. Repórter Rural
08:00h. Missa ao Vivo
08:30h. Palavras de Vida
09:15h. As Aventuras do Tio Maneco
10:15h. Universidade Aberta
10:45h. Globo Ciencias
11:15h. Futebol de Domingo
13:00h. Stadium
14.00h. Os Segredos do Corpo
15:00h. Musical Especial
16:00h. Artes da Cura
17:00h. Intervalo
22:00h. Mesa Redonda
00:00h. Encerramento da Emissora

SEGUNDA

TV APERIPÊ CANAL 2

06:30h. Padrão a Cores
07:00h. Telecurso 2º Grau
08:00h. Ra-Tim-Bum
08:30h. As Aventuras do Tio Maneco
08:45h. Documentário Dirigido
09:15h. Stadium
09:55h. Gente do Esporte
10:00h. I Love You
10:30h. Nosso Mundo Paisagens e Gentes
11:00h. Jornal Rede Brasil Tarde
11:30h. Ta-Tim-Bum
12:00h. As Aventuras do Tio Maneco
13:00h. Recuperação Paralela.
13:30h. Qualificação Profissional
14:00h. Documentário Dirigido
14:30h. I Love You
15:00h. Sem Censura
18:00h. Esporte Por Esporte
18:15h. A Escalada do Homem
19:10h. Tempo de Esporte
19:25h. Jornal do Congresso
20:30h. Jornal Rede Brasil Noite
21:00h. Série Cultural
22:00h. Roda Viva
23:30h. Dinheiro Vivo
23:50h. Encerramento

TV SERGIPE CANAL 4

06:30h. Telecurso 2º Grau
06:45h. Telecurso 2º Grau
07:00h. Bom Dia Brasil
07:30h. Bom Dia Sergipe
08:00h. Xou da Xuxa
12:35h. Sergipe Notícias 1ª Edição
12:53h. Globo Esporte - Local
13:10h. Jornal Hoje
13:35h. Vale a Pena Ver de Novo - Riacho Doce
14:30h. Top Model
15:30h. Sessão da Tarde – Maxie
17:35h. Escolinha do Professor Raimundo
18:00h. Barriga de Aluguel
18:50h. Lua Cheia de Amor
19:45h. Sergipe Notícias 2ª Edição
20:00h. Jornal Nacional
20:30h. Meu Bem Meu Mal
21:30h. Tela Quente – Loucademia de Polícia Três – De Volta ao Treinamento
23:30h. Jornal da Globo
00:00h. Cine Clube - O Incrível Homem que Encolheu

TV ATALAIA CANAL 8

07:10h. Despertar da Fé
07:30h. Desenhos
08:00h. Sessão Desenho – Pica Pau
08:30h. Tom e Jerry
09:00h. Turma do Pernalonga
09:30h. Ducktalles
10:00h. Mariane
12:35h. Atalaia nos Esportes
13:00h. Chaves
13:30h. Show Maravilha
15:00h. Novela – A Justiça de Deus
16:00h. Novela – A Vingança
17:30h. Alô Doçura
17:30h. TV Aventura – Super Boy
18:00h. TV Série – História do Crime
19:00h. TJ Cidade
19:27h. Economia Popular
19:30h. TJ Brasil
20:00h. Brasileiros e Brasileiras
21:00h. Alô Doçura
21:30h. Cinema em Casa – Hollywood, A Cidade do Crime
23:40h. Jô Soares Onze e Meia
00:40h. T.J. Internacional
00:55h. T.J. Brasil - Resumo
01:10h. Expressão Nacional

TV JORNAL CANAL 13

07:30h. Brasília 07:30hs
08:00h. Cometa Alegria
12:23h. Manchete Esportiva - 1º Tempo
12:45h. Jornal da Manchete – Edição da Tarde
13:20h. Clube da Criança
17:20h. Sessão Super Heróis
18:55h. Repórter Jornal
19:10h. Manchete Esportiva - 2º Tempo
19:30h. Corpo Santo
20:30h. Jornal da Manchete - 1ª Edição
21:30h. Ana Raio/Zé Trovão
22:30h. As Bruxas
23:30h. Noite e Dia
00:15h. Chip's - A Papinha

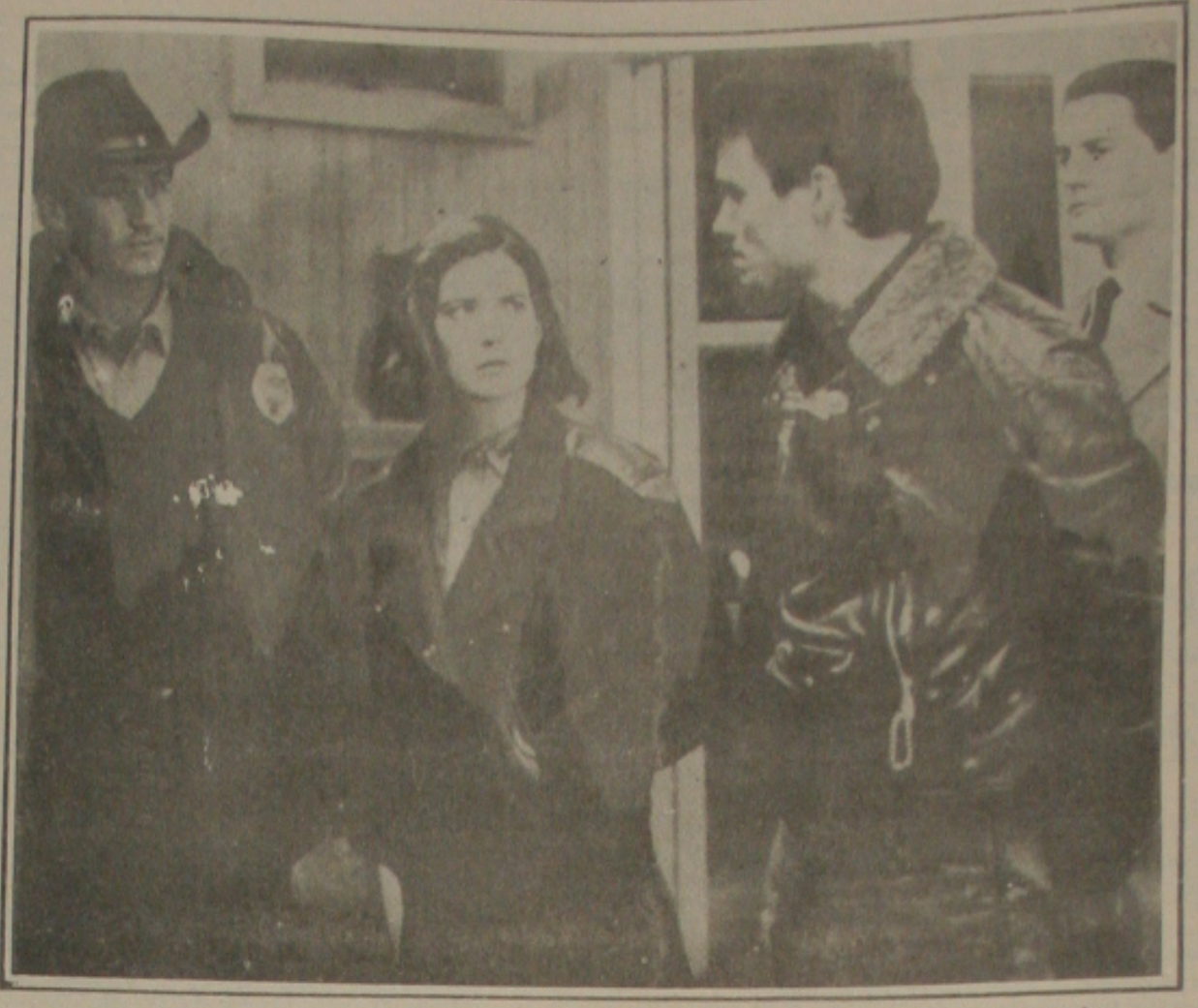

TWIN PEAKS

"Bem-vindo a Twin Peaks. População: 51.201". É o que está escrito na placa à beira da estrada. Mas quando amanhece na pacata cidade do Nordeste dos Estados Unidos, muito próxima à fronteira com o Canadá, já são apenas 51.200 habitantes, pois a bela Laura Palmer estará morta. Quem matou e por que foi assassinada uma das jovens mais populares da cidade, filha carinhosa e boa aluna, são os mistérios que transtornarão a vida da localidade e de seus habitantes. São também as razões da existência de uma das séries mais interessantes e bem realizadas que a televisão americana produziu até hoje. Twin Peaks, criada pelo cineasta David Lynch e o roteirista Mark Frost, estréia na Rede Globo hoje domingo, às 22h15m, com a exibição do piloto que introduz a trama e todos os fascinantes personagens que a movimentam. Com direção de Lynch, este longa-metragem inicial apresenta muitas das características que o fizeram um dos cineastas mais polêmicos e cultuados da atualidade, graças aos filmes Eraserhead, O Homem Elefante, Duna, Veludo Azul e Coração Selvagem.

Apontada, por unanimidade, como a melhor série americana lançada no ano passado – exatamente no dia 8 de abril – e um sopro de vida no horário nobre das grandes redes, Twin Peaks tem um elenco amplo e extremamente coeso, interessado em passar ao telespectador o complexo universo desenvolvido por Lynch e Frost. Os principais atores são Kyle MacLachlan (com quem Lynch já filmara Duna e Veludo Azul) no papel de agente do FBI Dale Cooper, Michael Ontkean (Vale Tudo e Lembranças de Hollywood) é o xerife da cidade, Harry S. Truman; Piper Laurie (que concorreu a Oscars de Interpretação por Desafio à Corrupção, Carrie, A Estranha e Os Filhos do Silêncio) é Catherine Martell; Joan Chen (indicada para o Oscar de Atriz por O Último Imperador, de Bertolucci) é Jocelyn Packard; Dana Ashbrook é Bobby Briggs, o namorado de Laura Palmer; Richard Beymer (O Diário de Anne Frank e Amor Sublime Amor) Benjamin Horne, o grande empresário local; Lara Flynn Boyle é a bela e doce Donna Hayward, a melhor amiga de Laura; Sherilyn Fenn é a sensual Audrey Horne, filha de Benjamin; Warren Frost é o Dr. William Hayward, uma das pessoas que melhor conhece os habitantes de Twin Peaks; Peggy Lipton (da antiga série Mod Squad) é Norma Jennings, dona da lanchonete Double R Diner; James Marshall é o motoqueiro James Hurley, rapaz solitário e carismático; Ray Wise é o advogado Leland Palmer, pai de Laura; Russ Tamblyn (Sete Noivas Para Sete Irmãos, Amor Sublime Amor, A Caldeira do Diabo e O Pequeno Polegar) é o dr. Lawrence Jacoby, excêntrico psiquiatra que tratava de Laura sem o conhecimento de seus pais.

Na equipe técnica, destacam-se: o diretor de fotografia Ron Garcia, o editor Duwayne R. Dunham, o desenho de produção e figurinos de Patrícia Norris e a trilha musical, composta por Angelo Badalamenti, repleta de lindos temas e momentos inspirados que indicam tensão, drama e humor. Além do piloto da série, David Lynch dirigiu o segundo episódio com uma hora de duração, ficando os demais seis, que formam a primeira temporada da Twin Peaks, a cargo do montador Dunham, do roteirista Mark Frost, dos diretores Tina Rathborne (Zelly and Me), Tim Hunter (Tex e River's Edge), Lesli Glatter (vários episódios de Amazing Stories) e Caleb Deschanel (The Escape Artist, Crusoe, além de renomado diretor de fotografia em O Corcel Negro, Os eleitos e Um Homem Fora de Série)

Descrita ao longo dos últimos meses como "uma mistura de A Caldeira do Diabo com Veludo Azul", "uma telenovela escrita por Henry Miller" e "Hitchcock dirigindo Dallas", Twin Peaks é na verdade uma novela recheada de mistério e intrigas, cuja ação se passa numa cidade em que todas as aparências enganam, segundo a ótica personalíssima de David Lynch.

A história do piloto apresenta imediatamente a descoberta do corpo de Laura Palmer pelo competente e tranqüilo xerife Truman, homem da lei, nascido na cidade e profundo conhecedor de todos. Pouco depois, outra jovem é encontrada violentada e muito ferida em uma estrada estadual. O fato deste ataque ter ocorrido fora da cidade e dos dois crimes se assemelharem a um terceiro, acontecido há cerca de um ano, leva a Twin Peaks o agente especial do FBI Dale Cooper. Jovem e sério, mas bem humorado, Cooper é muito mais excêntrico do que sua aparência faz supor. Ditando, através de um pequeno gravador, todas as suas ações para a secretária Diana, Cooper é o oposto de Truman, mas entre ambos surge imediatamente amizade e bom entendimento. Durante as primeiras investigações sobre a morte de Laura Palmer, Cooper e Trauman descobrem que ela levava uma vida oculta bem diferente da sua vida pública. A partir daí, começam a ser reveladas as histórias, os relacionamentos inconfessáveis, as ligações perigosas, o passado nebuloso de todos os personagens – pois até mesmo os dois detetives têm algo a esconder.

Assim, o assasinato de Laura Palmer é o primeiro mas está longe de ser o único mistério de Twin Peaks, mais uma marca de Lvnch que sempre diz: "eu sempre me interessei por segredos e mistérios. Acho que todos nós, seres humanos, somos detetives a procura de que o segredo, o mistério, nos sejam revelados". Então, bem-vindos a Twin Peaks. População 51.199, com tendência a diminuir.

Realizado no inverno americano de 1989 nas proximidades de Seattle, com um orçamento de quase 4 milhões de dólares, o piloto de Twin Peaks é a primeira colaboração efetiva de David Lynch e do roteirista Mark Frost, um dos principais responsáveis pela qualidade da série Hill Street Blues (exibida pela Rede Globo como Chumbo Grosso). Anteriormente, os dois já haviam escrito um roteiro (Goddess) sobre os últimos anos de vida de Marilyn Monroe e uma comédia (One Saliva Bubble) a ser estrelada por Steve Martin e Martin Short, projetos engavetados com a falência de Dino de Laurentiis e que podem ser ressuscitados pelo magnata francês Francis Bouygues.

FILMES

DOMINGO

CANAL 4 – 13:50H

●●● **MULHER NOTA 1.000**
Título Original: Weird Science
Nacionalidade: Americana
Ano de Produção: 1985
Direção: John Hughes
Elenco: Anthony Michael Hall, Kelly LeBrock, Ilan Mitchell-Smith, Bill Paxton, Susanne Snyder.
Gary (Hall) e Wyatt (Smith) são dois amigos inseparáveis, bons estudantes, tímidos e pouco atléticos, sem sorte com as garotas, influenciados pelo filme Frankenstein, os dois resolvem construir a mulher de seus sonhos; linda e que os obedeça. Gary e Wyatt alimentam o computador com muitas informações – da teoria de Einstein até dezenas de posters de revistas masculinas – e aguardam a sua criação. Com sobrenatural força elétrica-eletrônica sacode a casa e surge a deslumbrante criatura a que eles batizam de Lisa (Le Brock). A partir daí Lisa quem, sem que eles percebam, dá as direções para tudo que os rapazes têm que fazer tornando-os mais maduros e interessantes. Cor.

CANAL 13 – 18:00H

●●● **A HERDEIRA**
Título Original: Bloodline
Nacionalidade: Americana
Ano de Produção: 1979
Direção: Terence Young
Elenco: Audrey Hepburn, Ben Gazzara, James Manson, Omar Sharif, Irene Papas e Romy Sxhneider.
Poderoso industrial morre em acidente de alpinismo e abre uma acirrada corrida à sucessão do império. Vale pelo elenco.

CANAL 4 – 00:45H

●●● **O ENIGMA DO OUTRO MUNDO**
Título Original: The Thing
Nacionalidade: Americana
Ano de Produção: 1982
Direção: John Carpenter
Elenco: Kurt Russell, A. Wilford Brimley, T. K. Carter, David Clennon, Keith David, Donald Moffat, Joel Polis, Richard Dysart, Charles Hallahan.
Inverno de 1982, na Antártica. Um grupo de americanos realiza pesquisas científicas no o continente gelado. Enquanto trabalham, alguns deles observam a chegada de um helicóptero que vem em sua direção. O acompanhante do piloto atira em um cão que morre rumo ao acampamento americano, mas o helicóptero voa tão baixo que acaba colidindo e apenas o piloto consegue escapar antes da explosão. Mesmo machucado, o piloto continua enlouquecido para o cão, atirando contra eles e ferindo-o, assim como a um dos cientistas. O piloto é finalmente morto por Garry (Moffat), um dos americanos. Enquanto o ferido e o cão são tratados, descobre-se que os homens do helicóptero pertenciam à estação norueguesa que fazia pesquisas nas proximidades e com a qual a base americana não consegue manter comunicação há algum tempo. MacReady (Russell) e o Dr. Cooper (Dysart) são enviados para o acampamento norueguês que encontram totalmente destruído e com todos os homens mortos. Recolhendo um dos corpos e fitas de vídeo e áudio, MacReady e Cooper retornam à base, onde após vários estudos, todos chegam à conclusão de que uma força muito estranha, provavelmente extraterrena, atacou aquele acampamento. Pouco depois, terríveis acontecimentos se sucedem na base americana. Cor.

SEGUNDA

CANAL 4 – 15:30H

●●● **MAXIE**
Título Original: Maxie
Nacionalidade: Americana
Ano de Produção: 1985
Direção: Paul Aaron
Elenco: Glenn Close, Mandy Patinkin, Ruth Gordon, Barnard Hughes, Valerie Curtin, Michael Laskin.
Uma mulher (Close), trabalhadora e pacata secretária do bispo local, vai morar com o marido (Patinkin) na casa em que viveu Maxie Malone, aspirante a estrela de cinema nos anos 20, que morreu num acidente de carro antes do sucesso. O espírito irrequieto e desbocado de Maxie encarna na dona de casa, fazendo com que ela tente a carreira de atriz, provocando enormes mudanças na vida dela e do marido. Cor.

CANAL 4 – 21:30H

●●● **LOUCADEMIA DE POLÍCIA III: DE VOLTA AO TREINAMENTO**
Título Original: Police Academy III: Back to Training
Nacionalidade: Americana
Ano de Produção: 1986
Direção: Jerry Paris
Elenco: Steve Guttemberg, Bubba Smith, David Graf, Michael Winslow, Marion Ramsey, Leslie Easterbrook.
Formado pela Academia de Polícia, o Sargento Mahoney (Guttenberg) lidera um grupo de companheiros na difícil tarefa de salvar a Academia, ameaçada de extinção pelo governador numa época de contenção de despesas. Os veteranos retornam à Academia para ajudar os recrutas inexperientes num teste final em que terão de provar sua capacidade para manter viva a escola. Cor.

CANAL 8 – 21:40H

●●● **ESQUADRÃO DE ATAQUE**
Título Original: C.A.T. Squad
Nacionalidade: Americana
Ano de Produção: 1986
Direção: William Friedkin
Elenco: Joe Cortese e Jack Youngblood
Governo recruta um esquadrão de elite para enfrentar grupo terrorista. Feito para a TV, pelo mesmo diretor de "O Exorcista", mas essa produção não consegue empolgar.

CANAL 4 – 00:00H

●●● **O INCRÍVEL HOMEM QUE ENCOLHEU**
Título Original: The Incredible Shrinking Man
Nacionalidade: Americana
Ano de Produção: 1957
Direção: Jack Arnold
Elenco: Grant Williams, Randy Stuart, April Kent, Raymond Bailey, William Schallert, Frank Scannell, Billy Curtis.
Um tranqüilo homem, levando uma vida absolutamente normal, Scott Carey (Williams), é envolvido por uma densa nuvem de fumaça durante uma pescaria. Sem saber que se trata de uma nuvem radioativa, Carey começa a apresentar uma terrível degeneração física, encolhendo de forma alarmante. Sua mulher (Stuart) tenta ajudá-lo, mas à medida que ele diminui tudo em casa se torna difícil ou amiscado, desde o gatinho de estimação até insetos caseiros, tornando insuportável a vida, cada vez menor, Scott. P&B.

nsbrasil a is pontual o segundo consecutivo

NSBRASIL e a empresa s pontual pelo segundo cutivo. De acordo com re- Departamento de Aviação), do Ministério da Aero- TRANSBRASIL obteve de janeiro e fevereiro des- elhor índice de pontuali- ôos domésticos em inter- entre as companhias ionais.

pontualidade da empresa mês de fevereiro, mostrou ôos nacionais, um índice 96% nos seus vôos para o uanto a regularidade, nos ésticos, a TRANSBRASIL um índice de 93%, e nos acionais de 100%.

emocionais para os E.U.A

SBRASIL lançou promo- tas em seus vôos para os nidos, com o objetivo de o desenvolvimento ecoló- ral e educacional, ao preço de apenas 848 dólares, ita.

e preço, partindo de São do Rio de Janeiro, já está a tarifa "América Eco- e", destinada a passagei- em aos Estados Unidos vi- o menos um parque ecoló- ra tarifa lançada a US$ de grande importância ntercâmbio entre os dois "Observation and Study versão internacional da dida Viagem de Observa- tudos - VOE, já aplicada no domésticos, e destinada à estudos como no mínimo máximo 40 passageiros, in- de Faculdades, Colégios eligiosos e Militares e Em- romotoras de Congressos e

m estão sendo lançadas ou- tarifas para os Estados pelo preço de US$ a Junior, para passageiros 25 anos de idade e a Senior, les com mais de 55 anos. ageiros que se utilizarem novas tarifas poderão fa- agamento em até 3 vezes s ou com cartão de crédito.

Air Portugal omemorou 46 anos

Tap Air Portugal é hoje las principais empresas esas, voando para mais destinos em quatro conti- Europa, África, América rte e América do Sul. em 14 de março de 1945 Transportes Aéreos Portu- , por decreto do governo uês, ela inicia um ano de- aus primeiros vôos regula- Lisboa-Madri e Lisboa- a-Lourenço Marques.

m 1953, dá início a uma a de expansão, com o mento da rede comercial e nto dos seus vôos. Sete depois, a Tap inicia a ope- no Brasil, com o "Vôo da de", em colaboração com air. A partir desta data, a ra de novas linhas e o de- lvimento econômico da sa tem sido uma constan- Na era do jato, a Tap Air gal comemorou seus 46 de existência oferecendo a os passageiros, de qual- um de seus vôos, uma taça champanhe comemorativa data festiva.

Transamérica Ilhéus comemorou dois anos

O Hotel Transamérica Ilha de Comandatuba, em Ilhéus, completou dois anos de atividades no mês passado. Maior resort do Brasil - construído no coração de uma ilha com 12 quilômetros de praia, fauna e flora nativa e 25 mil coqueiros - é resultado de estudos municiosos sobre solo, condições climáticas e tudo o que envolve tecnicamente a construção (sem agressão da natureza) de um complexo hoteleiro de 50 mil metros quadrados.

Pesquisas internacionais apontavam uma demanda turística voltada para complexos de lazer em ilhas virgens, há vários anos. Apostando nesta tendência e no potencial turístico do Brasil, a Cia. Real de Hotéis acabou criando um novo pólo de desenvolvimento no sul da Bahia. Sua construção gerou (direta ou indiretamente) mais de quatro mil empregos, elevando o nível de salário mínimo e especializando a mão-de-obra para empreendimentos posteriores. Durante o período de construção do hotel foram feitas 43 mil viagens de balsa, que transportaram cerca de 10 mil metros cúbicos de concreto, 22 mil metros lineares de trilhos ferroviários, além de outras quantidades gigantescas de materiais para dar contornos e infra-estrutura aos seus 150 apartamentos, 116 bangalôs, piscinas (com 1.200 metros quadrados) e outras instalações.

A Cia. Real de Hotéis teve que resolver problemas de abastecimento de água potável, energia elétrica, assim como a questão do esgoto. Hoje, a água é tratada por decantação em duas estações no continente e conduzida à ilha por tubulação subaquática. A eletricidade vem através de uma linha privativa de 48 quilômetros de extensão, segue também canalizada por meio de dutos submarinos. Por isso, não se vê nenhum fio suspenso no Hotel. Todo o lixo orgânico é congelado em duas câmaras criogênicas e levado ao aterro sanitário da Prefeitura de Ilhéus. O esgoto, por sua vez, é tratado numa sofisticada estação, capaz de purificar a água resultante.

Foi desenvolvido um sistema de comunicação apropriado para ilha. A ligação telefônica, por exemplo, percorre a central local que emite o sinal a um rádio instalado no Hotel, daí para Una onde o sinal é captado por um rádio de maior capacidade. Um outro processo altamente tecnológico envia o sinal a Camaçã e então este percorre 150 quilômetros até chegar a estação de Itabuna, onde se completa a operação. O Hotel dispõe de 24 linhas-tronco distribuídas em 400 ramais, inclusive computador "on line", telefax e telex.

Pelo lado de fora, o Hotel lembra um casarão estilizado de uma antiga fazenda de cacau. O objetivo foi resgatar aspectos da cultura brasileira, sem abrir mão do conforto. Ele é o primeiro Hotel a receber cinco estrelas sem ar-condicionado no bloco central. A Cia. Real optou por uma refrigeração natural com muitas esquadrias e porta de vidro, o que proporciona ao ambiente uma sensação agradável. Esta construção permite uma reciclagem, de ar constante que obriga o ar quente a deslocar-se para o alto pelo efeito "chaminé".

A arte final desse projeto é dada pelo paisagismo, assinado pelos mesmos profissionais que conceberam os jardins de Epcot Branca.

O resultado de todos estes esforços é o melhor hotel de lazer do País, segundo o Guia Quatro Rodas da Editora Abril.

PAN AM com linha direta Recife-Miami

Recife entrou desde o dia 1º de março para o mapa das rotas fixas do PAN AM em todo o mundo. Sessenta anos depois da pioneira viagem do capitão Edward Schultz, que inaugurou o serviço postal aéreo entre o Brasil e os Estados Unidos, porém, as diferenças são enormes: no lugar do minúsculo avião anfíbio S-38 para 8 pessoas está o novíssimo Airbus A-310, com capacidade para transportar 196 passageiros, e o vôo é direto entre Recife e Miami, com duração de 8 horas, contra os 8 dias que Schultz levou para ir de Santos até a Flórida, passando por Rio de Janeiro, Vitória, Caravelas, Salvador, Recife, Fortaleza, Belém, Paramaribo, Georgetown, Porto of Spain, San Juan e Havana.

A nova linha é operada com os vôos 473, que sai de Miami às 23h10 de sexta-feira e chega às 9 horas da manhã no Recife, e 474, que deixa a capital pernambucana às 11 da manhã do sábado e chega às 17h25 do mesmo dia a Miami, nos respectivos horários locais. Com ela, a PAN AM passa a ser a única empresa aérea a oferecer um vôo sem escalas ligando o Nordeste brasileiro a Miami, onde os passageiros [illegible] do conforto e das facilidades do Terminal exclusivo da empresa, com 40 portões de embarque, clipper club, duty free, restaurantes e bagageiros e as melhores opções de conexão para várias cidades da América do Norte, o Caribe e a Europa.

No interior do Airbus, divididos em três classes (primeira, com 12 lugares; clipper, com 30; e econômica, com 154), os passageiros terão [illegible] de usufruir do esmerado serviço de bordo PAN AM, que inclui refeições de nível superior, filmes em vídeo e canal de áudio musical, entre outras atenções.

Os preços das passagens ida e volta, de acordo com os fixados pelo DAC, para os vôos internacionais, são os seguintes: 1ª classe : US$ 4.076, clipper class: US$ 2.438,00; e classe econômica: US$ 1.908,00 (normal), US$ 1.250,00 (Apex, para permanências de 7 a 30 dias) e US$ 918,00 (GN, de 10 a 30 dias de permanência).

Investimento na América Latina

A nova linha Recife-Miami da PAN AM parte de uma ampla estratégia da empresa de intensificar seus investimentos na América Latina, cujas rotas deverão crescer 5,6% contra uma redução de 15,4% nas rotas para a Europa. Do seu exclusivo terminal em Miami, partem para o Sul do continente atualmente mais de 60 vôos, número que deverá crescer para 82 no decorrer deste ano e atingir 231 até 1995.

O resultado dessa atenção especial para a América Latina foi pródiga para a PAN AM: as receitas das operações da empresa em Miami cresceram 29% a partir de 1987, contribuindo hoje com 45% do total obtido pela coorporação em todo o mundo. Para atender a essa demanda crescente, o terminal da PAN AM em Miami passa por reformas e ampliações, com um investimento de US$ 50 milhões, compreendendo dois novos portões de embarque, 26 novos "check-ins" e 16 novos balcões de vendas. As obras serão completadas com um novo sistema de separação de bagagens, 32 novos pontos de recepção e quatro portões internacionais.

Fernando de Noronha A Esmeralda do Atlântico

Abrangendo 21 ilhotas com área total de 26 km2, Fernando de Noronha tem hoje 1.500 habitantes.

Por causa de sua posição avançada, o arquipélago foi uma das primeiras descobertas no Novo Mundo. É provável que a ilha maior (hoje Fernando de Noronha, com 17 km2 de extensão) seja a ilha de São João do Planisfero, descoberta por Juan de La Costa, sendo o primeiro registro sobre a América.

Com sua adoção em 1504, a Fernando de Noronha, a ilha tornou-se a primeira Capitania Hereditária da Coroa Portuguesa, 30 anos antes da instituição desse sistema no Brasil. Entretanto, o seu donatário jamais pisou em suas terras. O desinteresse em relação à ilha, aliado à sua privilegiada localização nas rotas de ligação entre o Brasil e a Europa, despertou a cobiça de outros povos. As invasões se sucederam com os holandeses em 1626 e 1645, e os franceses em 1736.

A expulsão dos franceses, um ano depois, foi acompanhada pela decisão dos portugueses de proteger a ilha. Foram construídos 17 fortes e fortins, cujo principal, o Forte de Nossa Senhora dos Remédios, domina totalmente um dos únicos ancoradouros possíveis.

Durante o Império, a ilha esteve sob a jurisdição do Ministério da Guerra e do Ministério da Justiça, funcionando sempre como local de degredo. Com a República, passou a pertencer a Pernambuco tornando-se colônia correcional: em 1938, transformou-se em presídio político, abrigando os envolvidos nas intentonas de 1935/38.

O Decreto-Lei 4102, de 9 de janeiro de 1942, criou o Território Federal de Fernando de Noronha que, no interesse da defesa nacional, ficaria sob a jurisdição do Ministério do Exército até 9 de fevereiro de 1982. Em dezembro de 1981 passou à jurisdição do Ministério da Aeronáutica. Em 1988, com o advento da nova Constituição, a ilha de Fernando de Noronha foi incorporada ao Governo de Pernambuco.

Conheça as Opções

Como Chegar

— O melhor meio de transporte para se chegar a Fernando de Noronha é o avião. A passagem aérea Aracaju/Recife (ida e volta) nos jatos das companhias aéreas VARIG, VASP e TRANSBRASIL custa Cr$ 30.352,00. De Recife a Fernando de Noronha (ida e volta) a viagem é feita em aviões Bandeirantes da Nordeste Linhas Aéreas Regionais, com quatro vôos de ida (6h, 11h05, 12h05, 12h30 e 17h15) e quatro de volta, (9h35, 14h40, 16h05 e 20h50). A passagem custa Cr$ 65.684,00. O aeroporto tem pista de pouso com 1.485 metros, asfaltada.

Hospedagem

— Pousada das Esmeraldas (Praia do Boldró) e Hotel Dolphin. O pacote de 7 dias custa Cr$ 123.000,00 para a Pousada e Cr$ 155.000,00 no Hotel, com direito a café da manhã, almoço e jantar.

Pontos Turísticos

— Forte dos Remédios
— Palácio São Miguel
— Igreja de Nossa Senhora dos Remédios
— Baía de Santo Antônio
— Morro do Pico
— Baía Sueste
— Cacimba do Padre ou Praia da Quixaba
— Praia do Leão
— Pedra do Bode
— Praia do Boldró
— Praia do Atalaia
— Praia do Sancho
— Enseada dos Golfinhos
— Praia do Americano