GAZETA DE SERGIPE

TERÇA-FEIRA 04 DE JUNHO 1991 — FUNDADOR ORLANDO DANTAS — ANO XXXVI, Nº 9.757, CR$ 100,00

Vereadores discutem a corrupção

A denúncia de corrupção na folha pessoal da ex-Secretaria Municipal de Serviços Urbanos, que está sendo apurada em inquérito policial em tramitação na 2ª Delegacia de Polícia, foi o principal assunto abordado na sessão de ontem na Câmara de Vereadores. O líder da bancada do PDT, Rosalvo Alexandre, criticou a reportagem publicada na segunda-feira pela GAZETA DE SERGIPE e anunciou que vai apresentar requerimento ao secretário da Segurança Pública, Flamarion Fontes, para a liberação da peça que compõe o inquérito policial. Já Edvaldo Nogueira (PC do B) leu a íntegra da matéria publicada por este jornal e defendeu a instalação da CPI, recentemente rejeitada, para que a Câmara as denúncias de irregularidades na folha de pessoal da Prefeitura de Aracaju.

Lula critica Collor de provocar a quebradeira

Afirmando que o modelo econômico vigente no Brasil está levando o País a completa quebradeira, o presidente nacional do Partido dos Trabalhadores, Luiz Inácio Lula da Silva, disse em Aracaju que a situação do Brasil é tão vergonhosa e a insatisfação dos trabalhadores tão grande que há protestos desde os garis aos militares que também querem melhores salários.

Ex-candidato a presidente da República, derrotado no segundo turno por Fernando Collor de Mello, Lula, que está em Sergipe desde a última quarta-feira, em viagem particular, para descanso e batisar a filha do ex-deputado Marcelo Déda, disse que pelos 15 meses de administração do atual presidente, já pode se sentir o mal que a sua administração vai causar ao País.

No campo econômico o Governo Collor foi classificado por Lula como desastroso e sustentou sua crítica nos números da economia, com o quadro de recessão, queda acentuada do Produto Interno Bruto e o alarmante índice de desemprego. Lula disse que "vamos chegar em 94 com o mesmo PIB de 89, mas com uma população de quase 10 milhões a mais". Lula defendeu a formação de lobby dos sindicalistas no Congresso Nacional para defesa dos projetos em tramitação que favoreçem aos trabalhadores . (Página 3).

Miranda também quer disputar a Prefeitura

Mais um deputado estadual anunciou ontem pretensão de disputar indicação dentro do partido para concorrer a sucessão do prefeito Wellington Paixão. Desta vez foi o deputado Laércio Miranda (PFL), que entusiasmado pelas repetidas votações que obteve em Aracaju quando disputou por duas vezes a Câmara de Vereadores - uma derrotado e a outra vencedor - e por uma vez a Assembléia Legislativa, disse que coloca seu nome a disposição do PFL e que só não será candidato se as lideranças do seu partido não quiserem, mas lembrou que é deputado estadual "não porque as lideranças partidárias quiseram, mas sim, porque o povo assim desejou".

Durante seu empolgado pronunciamento de lançamento da candidatura, Laércio Miranda praticamente foi desmotivado de público pelo deputado Rosendo Ribeiro Filho (PMDB), que em aparte disse que nem com um novo "acordão" o PFL vai conseguir eleger o sucessor de Paixão. Mas para Laércio a Prefeitura de Aracaju tem que ficar com o PFL e afinada com o Governo João Alves Filho, "para que se evitem novos problemas administrativos". Ele disse que não teme o crescimento das oposições em Aracaju e acha que não existe barreira intransponível. Dentro do próprio PFL Miranda terá que concorrer com outros nomes já lançados (Página - 3).

Sunab divulga até sexta a nova tabela de preços com reajustes

Trecho da BR-101 a mureta de proteção da ponte está praticamente destruída, representando grave risco para os motoristas.

Brasília - O Ministério da Economia pretende divulgar até sexta-feira uma nova tabela da Sunab para todos os Estados. A reedição da tabela inclui aumentos de preços já acertados nas câmaras setoriais de alimentos, higiene e limpeza. Os produtos que ainda não sofreram reajustes, como farinha de trigo, açúcar, frango, café e carne, entre outros, poderão ter, com a nova tabela, aumentos de preços em até 9,8%.

O diretor do Departamento de Abastecimento e Preços (DAP), Celsius Lodder, disse ontem que a Secretaria Nacional de Economia estima que os novos reajustes de alimentos provoquem impacto na inflação deste mês em torno de 0,9 ponto percentual. Segundo ele, enquanto os aumentos influenciam para cima a inflação, a queda de demanda por causa do cólera no País tem feito com que os hortifrutícolas e peixes tenham baixas de preços.

Disse também que até quinta-feira o Ministério publica portaria no Diário Oficial regulamentando a reclassificação dos produtos com preços tabelados, monitorados e liberados para a indústria.

A portaria também vai estabelecer que o varejo deverá ter produtos tabelados, com margem de lucro pré-estabelecida, e também com preços liberados.

Será somente após a publicação dessa portaria que o Ministério pretende divulgar a reclassificação de todos os produtos e a portaria que irá liberar os preços de produtos importados, como alimentos e bebidas. Ontem o Diário Oficial publicou aumento de 9,5% para os produtores de cana-de-açúcar. Segundo Lodder, por causa desse reajuste todo o setor terá que rever seus preços, o que provocará aumento no varejo para o açúcar.

Ainda esta semana a Secretaria quer publicar no Diário Oficial a nova tabela de preços dos remédios. Serão mais de 15 mil medicamentos que continuarão sob controle de preços do Governo. Lodder acrescentou que o DAP no Rio estuda percentuais de aumentos adicionais para os remédios de uso contínuo. (Página - 4).

Governo dá reajuste para petroleiros

O Governo Federal autorizou a Petrobrás a conceder uma antecipação salarial de 28,8%, em duas parcelas a serem pagas neste mês e no próximo. Os 55 mil petroleiros receberão uma antecipação de 15% neste mês e 12% em julho. Os 1.300 funcionários da Petrobrás Distribuidora do Rio, que estavam reivindicando uma antecipação de 80% rejeitaram a proposta e decidiram entrar em greve por tempo indeterminado a partir de hoje.

A BR responde por cerca de 70% do abastecimento de combustíveis no Estado do Rio e caso a greve geral paralise suas atividades, dentro de quatro a cinco dias começará a faltar combustíveis nos seus postos. O vice-presidente da BR Luiz Galolio disse que a paralisação poderá afetar a base de distribuição em Duque de Caxias.

DNER não tem previsão para recuperar estradas

Dificilmente as rodovias federais que cortam o Estado de Sergipe, as BRs 101 e 235, deverão ser recuperadas ainda este ano, apesar de apresentarem condições precárias de tráfego devido ao grande número de buracos e trechos praticamente destruídos. Foi o que informou ontem o chefe do 21º do DNER, o engenheiro Airton Teles de Mendonça, ao reconhecer que hoje precisaria de 3,5 bilhões para recuperar 130 quilômetros das estradas federais sergipanas.

No entanto, apesar do quadro caótico, Airton Teles anunciou que dentro de mais 15 dias o DNER estará publicando o edital abrindo concorrência para contratação de firma que deverá executar a recuperação de parte da BR 101, no trecho entre Umbauba e Cristinápolis, que é considerado como mais crítico de Sergipe. Esse trecho está tão destruido e com riscos para o trânsito que o prefeito de Cristinápolis, José Leonidas, já ameaçou interditá-lo para evitar os freqüentes acidentes que vem ocorrendo.

O quadro crítico das estradas federais que cortam Sergipe já motivou outros protestos. Parlamentares estaduais e federais têm com frequência denunciado a situação e reivindicado a liberação dos recursos reclamados pelo DNER para a recuperação das estradas (Página 1B).

Presidente do BNB chega hoje a Sergipe

O presidente do Banco do Nordeste do Brasil, Jorge Lins Freire, participa hoje de reunião com os empresários e produtores rurais de Sergipe, a partir das 17 horas, com o objetivo de discutir a ação do BNB e do fundo constitucional de Financiamento do Nordeste (FNE) em favor da economia do Estado. O encontro será no auditório do Banese.

Na parte da manhã, equipe técnica da instituição, liderada pelo superintendente de Planejamento, Paulo César de Sousa Batista, reúne-se com os secretários de Planejamento, Agricultura e de Indústria e Comércio para aprofundar as discussões em torno da programação do FNE para o próximo ano, iniciadas no final de abril em Fortaleza, com a participação de todos os titulares destas secretarias na região.

Jorge Lins Freire chega a Aracaju pela manhã, por volta das 11h30min., deslocando-se em seguida para o palácio do Governo a fim de assinar convênio, no valor de Cr$ 1,6 bilhão, com o governador João Alves Filho, destinado a apoiar a pecuária leiteira e a agricultura do Estado via implementação de programa específico a cargo do Banese.

A vinda do presidente e técnicos do Banco do Nordeste a Aracaju sequencia o roteiro de visitas aos Estados da região com a finalidade de colher subsídios e sugestões.

INFORME GS

MENORES

Está se criando uma polêmica no Governo do Estado. O deputado José Sobral do PDS, apresentou um projeto de lei permitindo que menores acima de 16 anos possam dirigir automóveis, no Estado de Sergipe. O diretor geral do Detran, já se muniu de toda a documentação junto ao Contran, de que a lei é inconstitucional, já que cabe exclusivamente a união, legislar sobre o trânsito.

O projeto porém é simpático aos deputados, que não querem, votando contra, contrariarem o contigente eleitoral dos menores de 18 anos. O governador João Alves Filho ficará porém com a batata quente nas mãos, se tiver que vetar a lei. Mas sabe que terá que vetá-la, já que uma lei semelhante aprovada no Estado do Rio de Janeiro, foi um dos motivos apontados para uma intervenção do Contran, no Detran do Rio.

O pior é que todo mundo sabe que, são exatamente com os menores de 18 anos ao volante, que ocorrem grandes acidentes. Todo mundo sabe também, que todo o menor acima de 16 anos, da família classe média, ou tem um caro, ou pega o carro dos pais. Mas para que a lei seja aprovada. tem que ser mudada a Constituição.

••••••••••

MORDOMIAS

Alguns altos funcionários da Receita Federal, da Bahia, estavam a trabalho em Sergipe. Ficaram até o sábado, e a noite, jantaram em confraternização na casa do delegado da Receita Federal em Sergipe, localizada na Rua de Lagarto. Ficaram até as duas da manhã, enquanto o carro chapa branca, EB-1866, do Ministério da Economia, Fazenda e Planejamento, os esperava, com motorista e tudo, na porta.

AMEAÇA

Comentava-se ontem que, o delegado Antonio Toiota, que está conduzindo o inquérito sobre o crime da Derof, recebeu um telefonema, em sua própria Delegacia, o ameaçando de morte. A coisa está ficando braba.

CANDIDATO

O secretário de Comunicação Social, o Francisco Ferreira, é candidato a vereador, e está usando tudo o que tem direito na Prefeitura.

SAO JOAO

Não é verdade que a Prefeitura não vai financiar o São João na cidade. A Secretaria de Ação Social, já está com algum recurso, e não é pouco, para repassar para alguns grupos de São João. Depende só de uma autorização do vereador Marcélio Bonfim.

PRAIA

Lula achou que São Pedro não foi nada amigo dele na sua estada em Aracaju, porque de segunda a domingo, pela manhã, não conseguiu tomar um banho de praia, por causa da chuva. Domingo, após batizar a filha de Marcelo Déda, na Igreja de São José, Lula arriscou uns mergulhos no Mosqueiro com o pouco sol que fez.

COINCIDÊNCIA

O cônego José Amaral que batizou Yasmin foi o mesmo que casou Marcelo Déda. Yasmin é a segunda filha do ex-deputado.

BRITÂNICO

O batizado de Yasmin estava previsto para às 8 horas e Lula chegou às 8h3min para um brasileiro, ele teve uma pontualidade britânica.

PASSEIO

Correspondentes de vários jornais que tentaram uma entrevista com Lula no sábado, dançaram. O pessoal foi até o Mosqueiro, onde o ex-candidato à Presidência da República estava hospedado e quando chegaram Lula saiou de barco, foi para São Cristóvão, deixando o pessoal na bronca e na volta não concedeu entrevista, preferindo deixar tudo para domingo, após o batizado de sua afilhada.

PRESENÇAS

Djenal Queiroz, José Almeida Lima, Reinaldo Moura e Luiz Mitidieri foram os deputados que compareceram ao batizado de Yasmin. Os vereadores Jackson Barreto e Edvaldo Nogueira também foram à Igreja. O ex-deputado Eliziário Sobral também apareceu.

REZANDO

Ao chegar a Igreja São José, o deputado Reinaldo Moura indagou por que um repórter não ia rezar, ao invés de ficar fazendo anotações? O repórter indagou do deputado se ele ainda sabe rezar, mas não teve resposta.

MENDIGOS

A situação está roxa mesmo, pois até os mendigos estão tendo dificuldades no faturamento e dois que fazem ponto na Ireja São José reclamavam do pão durismo dos fiéis no domingo, principalmente os políticos.

NO INTERIOR

José Almeida Lima, Jackson Barreto e o advogado Francisco Ramos fizeram uma maratona no final de semana, visitando vários municípios com o objetivo de estruturar o PDT no interior.

PROCISSÃO

Domingo, Jackson e Zé Almeida se concentraram em Santa Rosa de Lima, onde aconteceu a procissão do Sagrado Coração de Jesus.

MARRONZINHO

Para não dizerem que ele agora também está com aquilo roxo, Reinaldo Moura tem procurado usar a cor marrom e isso inclui também meias e até sapatos.

PETISTA

O jornalista Milton Alves exibe com orgulho a nova placa do seu carro: PT-0013. Depois dessa, Milton acredita que ninguém poderá ter mais dúvidas de que ele anda, come e dorme com o PT no coração. O problema agora vai ser quando o carro enguiçar, pois se a máquina tiver os mesmos problemas do partido, Milton terá que fazer bons exercícios nas caminhadas que dará.

EM BRASÍLIA

Lula e Jackson Barreto conversaram alguns minutos sobre a sucessão municipal e o petista marcou um encontro com o vereador em Brasília, para uma conversa sobre a política de alianças para as eleições de 92, em Aracaju.

COMUNISTA

Alguns jornalistas estranharam a presença de Edvaldo Nogueira na Igreja São José e o deputado José Almeida Lima logo saiu em socorro do líder do PC do B na Câmara de Aracaju, argumentando que Edvaldo é comunista, mas não é materialista e fez sua opção pelos pobres. Um repórter presente a conversa não se calou e disse: já não de faz comunistas como antigamente, quando ir a Igreja era uma "heresia".

INTERNACIONAL

No próximo dia 7, em Berlim, Alemanha, Lula deverá inaugurar um núcleo do PT, que será coordenado por brasileiros petistas residentes naquela cidade alemã.

GAZETA DE SERGIPE

O JORNAL DE ORLANDO DANTAS

O político e o ético

O ex-deputado Marcelo Déda mereceu, na semana passada, dois destaques da imprensa: um, que atesta o seu prestígio pessoal e político junto ao PT, com a presença do compadre Lula; outro, que revela sua nova visão da vida política sergipana, através de entrevista concedida. Nas duas não há, como seria de bom alvitre, a junção ideal, irretocavél, que desse ao ex-deputado um juízo crítico inteiramente favorável. Ele balança entre os seus acertos, que foram muitos, e os seus erros, que felizmente foram poucos, insistindo em mudar de opinião, a posteriori, num dos mais conturbados momento da vida sergipana, a Intervenção estadual na Prefeitura Municipal de Aracaju. O ex-deputado tem insistido, nos últimos tempos, em passar um apagador na sua posição na Assembléia, como se ali ele houvesse cometido algum erro.

Ninguém pode em Sergipe ignorar o preparo, a competência, a habilidade, a sensibilidade de Marcelo Déda, sobejamente demonstrados no exercício do seu mandato de deputado estadual, e nas memoráveis campanhas que enfrentou como candidato a Prefeito de Aracaju. O perfil sólido construído na prática do cotidiano político inspirou a que a população aracajuana estivesse, algumas vezes, motivada a dar-lhe o crédito de confiança e o voto que não era mantido em face, justamente, das manipulações populistas e clientelista dos seus adversários, onde sempre se incluiu o sr. Jackson Barreto de Lima que em termos de demagogia é primeiro sem segundo e em termos de populismo tem se revelado um mestre, formado na velha escola que submete o povo ao travo duro da dependência ao favor.

A biografia política de Marcelo Déda é toda ela pontilhada de êxitos, pois ele percorreu, como poucos, uma trajetória luminosamente aplaudida pelo povo de Aracaju. O seu insucesso eleitoral no último pleito não é, e nem poderia ser, um julgamento definitivo. O ex-deputado tem pela frente um belo futuro, como um dos quadros valiosos da vida pública sergipana, muito especialmente pelo sentido de renovação. Há, parece, uma unanimidade em torno da pessoa e do político Marcelo Déda, que destaca a sua presença no ambiente político sergipano, como um membro exponencial do Partido dos Trabalhadores e como nome disponível nos futuros embates eleitorais. A sua ausência na Assembléia tem sido muito sentida, seus pronunciamentos fazem falta, sua lembrança é evocada pelos pares, independentemente dos partidos.

No entanto o ex-deputado comete um erro de avaliação que não faz qualquer sentido. Numa entrevista ele disse que tem arrependimento de ter votado a favor da Intervenção na Prefeitura de Aracaju. Um político com uma biografia séria como a de Marcelo Déda não pode, sob nenhum pretexto, voltar atrás numa posição ética. Que a posição política tenha retrocesso, vá lá, mas nunca a postura ética, que deve ser ditada pela isenção e em nome dos valores geralmente aceitos pela sociedade, que são a esta altura mais frouxos que nas décadas passadas, quando os políticos tinham vergonha de verem seus nomes citados desairosamente. O ex-deputado não tem, concretamente, que se lamentar. O seu voto, assim como a sua posição no episódio da Intervenção não foi de natureza político-partidária, mas sim de natureza ético-jurídica, que são coisas distintas.

O sr. Jackson Barreto de Lima não foi julgado politicamente no caso da Intervenção. Ele é que tem , de lá para cá, munipulado os fatos para deslocar o eixo da questão, porque o plano político lhe é mais conveniente do que o plano ético. O fato pertence á história e quando for examinado, a qualquer época, sempre revelará que prevaleceu a questão ética, como assim foi entendido no ano passado pelo Superior Tribunal Eleitoral, julgado impugnação oferecida pela Procuradoria Geral da República, em atenção a reclamo jurídico do Tribunal de Contas do Estado. Entende-se, portanto, que o ex-deputado Marcelo Déda tenha mudado a sua posição política no que diz respeito ao vereador e ex-Prefeito Jacksom Barreto de Lima. Mas não é preciso arrepender-se do voto, porque ele foi dado de acordo com a consciência ética e assim foi, à época, entendido pelo PT, pela Assembléia e pela população de Aracaju.

Euclides de Oliveira Santos

O Meio Ambiente

Amanhã, 5 de junho, é o Dia do Meio Ambiente, um dia especial no qual entidades dedicadas ao combate da degradação, levantarão, mais uma vez, suas vozes, tentanto sensibilizar as autoridades, os empresários e todos os que fazem o progresso. Porque parece haver uma incompatibilidade entre o ambiente e o progresso, que, na verdade, é muito mais produto da ganância e da irresponsabilidade, do que de um me detido do impacto que causa o desenvolvimento. Em muitos países do mundo tem crescido a consciência ecológiça, corrigindo, com efeito, as distorções que colocam em rota permanente de o progresso e o bem estar social, representado pela preservação e proteção ao meio ambiente, no qual se desenvolvem as sociedades.

O Brasil tem documentado uma luta antiga, pela qual o problema do ambiente se constituiu, sempre, em maior ou menor intensidade, uma preocupação. Basta citar, por exemplo, as leis de defesa florestal, que são do começo do século e comuns a muitos Estados brasileiros, como o de Sergipe. Em algumas áreas a lei do século passado, recuando assim o nível da responsabilidade pública para com o ambiente. O Código Florestal Sergipano é de 1913, do Governo de José Siqueira de Menezes, que também criou, autorizado pela Assembléia, o Horto Florestal, em Aracaju, para cumprir função preservacionista e didática.. Mais tarde, entre 1922 e 1926, o Governo de Graccho Cardoso ampliou os instrumentos oficiais de proteção ambiental, fazendo funcionar o Horto, nos terrenos que hoje pertencem ao Deso, como uma reserva a produzir mudas de plantas essenciais.

Passou-se um largo período de indiferença para com o meio ambiente, até que organismos internacionais levantaram a bandeira contra a poluição, contra a pesca indiscriminada, contra a matança de animais, e a favor de comportamentos racionais de uso de solo, e mais outras posições que ganharam, no tempo, muitas adesões. Foi no contexto dessa nova mentalidade, formada fora do País, que o Brasil adotou algumas medidas, como a criação de organismos oficiais de controle da poluição e da administração do meio ambiente. De lá para cá tem crescido a participação popular, especialmente nos centros urbanos mais importantes do País, enquanto as entidades, mesmo enfrentando obstáculos, falta de recursos e outras dificuldades, procuram cumprir um mínimo de trabalho em favor do ambiente.

No mundo inteiro tem crescido, e não sem razão, a consciência sobre a Amazônia, gerando protestos, mobilizações, ações diretas de pessoas e entidades, que têm causado repercussão no Brasil. O Governo brasileiro recua, a olhos vistos, de posições anteriores, dando o braço a torcer aos que apontam os perigos do desflorestamento acelerado que os empreendimentos agropecuários e as obras públicas fazem na região amazônica, comprometendo a floresta e os povos que nela habitam, e, ainda o meio ambiente que sofrerá com a perda do pulmão que tem sido aquela imensa área verde, a maior reserva do mundo, e que por isso mesmo se constitui num patrimônio da humanidade, que tem de ser preservado a todo custo.

A defesa da Amazônia, como a fez o famoso padre Cícero Romão Batista, na década de 20, quando a região era ameaçada pelos interesses do sr. Henri Ford, é ainda hoje, um símbolo da resistência e da consciência ecológica, ainda que problemas triviais, vividos pelas populações das cidades, ocupem a preocupação mais imediata, a falta de árvores, alterando o clima, os desmatamentos para a edificação de conjuntos, a poluição e morte dos cursos d'água, a falta de tratamento de esgotos, do lixo, e a emissão de resíduos na atmosfera, são preocupações do cotidiano, que mexem com todos os segmentos da população e que exigem providências urgentes e eficazes. Hoje, portanto, é um dia de reflexão e de tomada de posição, porque a vida impõe uma melhor qualidade para o ambiente onde ela se realiza.

Rega-bofe oficial

Acrísio

F. Collor retorno... um passeio (à Espa... participou de mais um... com os líderes das ... ticas que o apoiam ... lhes apresentar o ... da economia, o prof... lio Moreira. É um ... tra milhões de fam... crianças, velhos, ... que esses "senhores ... se reunam para se ... rem, à custa dos ... cos. Nessas circun... da de sério podem ... conversam senão ... Zarros ridículos! Tal ... vezes anteriores, ... nar como esses ... ciais, crônicos, ... ga-bofe, bufões ... arrotando necess... vencidos de terem ... rio passo para o fut... da Nação. Mas, vejo ... ga-bofes. Neles, ... da política continua... vertir, enquanto lhes ... cantos da boca enve... vilecida, a nedez ... gordas e batatas ... Tobias. Nesses rega-... guém para alertar que ... 40 milhões de ana... aí incluir os "tituda... País, adultos e "jove... anos. Ninguém para ... o número absoluto de ... tos vem aumentando ... este país apenas em ... ferior à Índia, China, ... Balgladesh, Nigéria, ... Egito e Sudão. ... comparado a estes, ... País que não está ... entre os mais poderosos ... É a ilusão do PNB ... nesses rega-bofes, ... gar de ufanismo em ... tos absurdos, ridículos ... de deus é brasileiro ... potência econômica ... de homem cordial, ... ciar que, sob tais ... radas, tenta-se ... das mais injustas ... de renda do mundo ... maiores dívidas ... 117 bilhões), uma ... dívidas internas (Cr$ ... E a dívida social? ... milhões de brasileiros ... radia, 50% dos lares ... sem água potável, ... infantil de 9% (100 ... mil/ano, política ... tentável (34% dos ... recebem abaixo do ... nimo), confisco da ... popular, recessão, ... violência, aumento de ... de endemias, de epidemias ... jornais da semana ... grave notícia de que ... do País tem queda ... Governo (um ano ... Collor: o PIB caiu 6,9% ... dade industrial diminuiu ... a renda per capita ... vel de 85, etc. Este, ... futuro?! (Professor da ...

Gazeta de Serg...

FUNDADOR: ORLANDO ...

Diário matutino de ... GAZETA DE SERGIPE ... Fundado em 13 de janeiro ... - Redação, Administração ... Oficinas: Av. Juscelino ... nº 396-A (Antiga Visconde ... Maracajú) Telefones: Administração ... e Dep. Comercial (079) ... Redação: (079) 222-4407 ... 792429 Sucursal Brasília: ... SDS Lote T/8 - Bloco M - ... Cine Venâncio Junior, ... subsolos. Telefones: ... 222-0248 e (061) 225-9... 612738. REPRESENTANTES ... SITRAL - Serviço de ... Televisão e Rádio Luiz ... de Janeiro - Av. N. S. de ... Copacabana, 664 - ... Menescal, Bloco A - ... Telefones: (021) 256-... 256-5274. Telex: ... 2136607. Filial: São Paulo ... Augusta, 257 - 1º Andar - ... 12. Telefone (011) 257-... 1-25474. Representantes ... Belém, São Luiz, Fortaleza, ... Salvador, Belo Horizonte, ... Porto Alegre

DIRETOR DE REDAÇÃO: ... Paulo Roberto ...

EDITOR: ...

DIRETOR DE REDAÇÃO: ...

POLÍTICA

Lula defende lobby sindicalista no Congresso

e nacional do PT critica Collor e propõe alianças para as eleições municipais, pensando no pleito de 94.

Em Aracaju para batizar a filha do ex-deputado Marcelo Déda, Yasmin, fato que aconteceu na manhã de domingo na Igreja São José, onde compareceram vários políticos de partidos diferentes, assistindo ao batizado efetuado pelo padre José Amaral, o mesmo que casou Marcelo Déda, o ex-candidato à Presidência da República e presidente nacional do PT, Luiz Inácio Lula da Silva, defendeu a formação de um lobby sindicalista para pressionar os congressistas a votarem contra as medidas de Collor que prejudicam os trabalhadores, como também aprovarem projetos de interesse do operariado.

Lula explicou que não concorreu a reeleição de deputado federal, porque precisava reorganizar o PT, coisa que vem fazendo, através de contatos com lideranças dos Estados, e tentar fortalecer os movimentos populares.

LOBBY

Ir à Brasília, afirmou Lula, é uma obrigação de todo dirigente sindical, principalmente no momento em que se vota coisa importante para os trabalhadores. Nós vamos ter agora nos dias 4 e 6 a votação do Plano de Custeio na Comissão; depois de dez a doze no plenário da Câmara, depois disso o Plano de Custeio e Benefício vai para o Senado e nesse tempo que deve demorar mais de 45 dias, é necessário que o movimento sindical faça pressão em cima do Congresso Nacional, para que se vote um bom projeto do Plano de Custeio e Benefícios da Previdência Social.

Segundo Lula, é necessário a pressão junto aos parlamentares e depois no Poder Executivo, para que o presidente Collor não venha a vetar os benefícios aprovados na Câmara e no Senado Federal.

- Também nós vamos ter a votação do salário mínimo e da nova política salarial e é necessário que o movimento sindical esteja em Brasília, independente da corrente a que pertença o sindicato. É necessário que tenhamos uma política de recuperação dos prejuízos da classe trabalhadora e que impeça outras perdas, daqui para frente. Então, eu acho os dirigentes sindicais têm que estar permanentemente em Brasília. O Jair Meneguelli tem estado constantemente em Brasília nas votações mais importantes. Nós estamos habituados a falar em lobbies de empresários, banqueiros e é preciso ter o lobby sindicalista em Brasília de todas as forças sindicais - disse Lula

GOVERNO DESACREDITADO

Conforme Lula, depois de 15 meses de Governo Collor a gente já pode ter indícios do que será a sua administração. A situação política é grave, porque ele não conseguiu montar uma base de sustentação política no Congresso e usa a mesma metodologia política que é dando que se recebe e saldar a dívida externa de alguns grupos econômicos e ainda refinancia o dinheiro em vantagem para este, num momento em que dos militares as garis há protesto por melhores salários. É uma vergonha. O Governo está desacreditado na sociedade e no Congresso Nacional, porque não tem quem leve o Governo a sério - acrescentou.

No ponto de vista econômico, segundo Lula, o Brasil vive uma crise sem precedentes e estão escondendo a verdade. O País está produzindo menos alimentos e se estagnou de 80 a 90, agora começa a regredir e há uma previsão de que o PIB vai decair 10 por cento em 24 meses. Se isso acontecer, significa que a gente pode chegar em 94, depois de toda a bravata do presidente da República, com o mesmo PIB de 89 e com uma população de quase dez milhões de pessoas a mais. Uma política econômica que causa em 14 meses, 6,5 milhões de dezembro só em São Paulo um milhão e 223 mil desempregados; uma política que tem levado pequenos e médios empresário a concordata ou falência; que não ajuda o pequeno produtor; essa política econômica vai fazer um estrago danado no País - afirmou Lula.

DESEMPREGO CRESCE

O presidente nacional do PT disse que o desemprego está aumentando em todos os setores, inclusive no campo e que não é verdade que há crescimento de vagas no mercado de trabalho.

Mesmo assim, segundo Lula, o Governo insiste em manter sua política econômica, causando mais estragos no País. Por isso é que Lula já defendeu a união dos trabalhadores, inclusive com os empresários, para fazer com que o País cresça na sua economia e os danos sejam menores. Esse modelo econômico levou o Brasil a quebradeira.

Quanto ao chamado **plano jegue**, denominação dada por Delfim Netto, ao que se quer fazer no País, imitando a Argentina com o **Plano Cavallo**, que é a **dolarização**, Lula disse que existe uma coincidência estranha entre o ministro Cavallo da Argentina e Marcílio Moreira, da Fazenda, no Brasil, ambos foram embaixadores em Washington e são homens de confiança dos banqueiros e credores norte-americanos do Brasil.

Mas o problema não é esse, segundo Lula, pois basta fazermos tudo dentro da nossa realidade, ao invés de estarmos vendendo a doce ilusão que iremos para o 1º Mundo, quando sabemos que estamos caminhando para o 4º Mundo, que estamos mais para a Etiópia do que para Paris ou Roma. Então, precisamos a partir de nossos problemas começar a consertar o Brasil. É preciso que o Governo tenha a credibilidade dos empresários para eles investirem e também credibilidade política e junto aos trabalhadores, mas sem isso é impossível fazer acordo, porque ninguém confia mais nesse Governo, pois ele não cumpre o que negocia - diz Lula.

O ex-candidato à Presidência da República defende investimentos pesados na agricultura e na educação, para que daqui há 15 anos tenhamos alguma coisa.

IMPORTÂNCIA DOS CIEP'S

Lula disse que construir cinco mil CIEP'S, como o Governo Collor quer, não irá resolver os problemas educacionais, porque o País tem mais de quatro mil municípios e vai ser quase que um para cada unidade. Nós temos mais de oito milhões de crianças sem escolas e as já existentes estão caindo aos pedaços. O Governo tem que construir mais CIEP'S e zelar pelas escolas já existentes.

O País, segundo Lula, precisa pensar num processo educacional mais sólido, ou seja, cinco mil CIEP'S é muito pouco para um País que precisa colocar milhões de pessoas nas salas de aulas.

- É necessário que a gente pense até mais simples, para resolvermos o problema da educação no Brasil - comentou.

aércio se lança candidato sucessão de Paixão em 92

ão do prefeito Welling- tem um novo aspirante: deputado Laércio Miranda ncou a disposição de can- a prefeito de Aracaju. "se ser e o governador João ncordar". Ao declarar-se dato a candidato pelo seu deputado Laércio Miranda erar que o governador do der principal do PFL em analise friamente os nomes para enfrentar Jackson ué Almeida Lima, Ismael em for lançado para pre- parlamentar ressalvou que impondo a sua candidatu- do PFL e que continua fiel Alves, mas "poderia até u não estou aqui porque os aiores quiseram, mas por- o assim desejou".

se proclamou um homem que não faz oposição nem direita. Após lembrar per- s anteriores que obteve , em Aracaju, onde mere- votos nas eleições de 86, os em 88 e 4.772 em 90, entar acredita que o povo o irá votar macicamente ome, caso seja confirmado didato do PFL à sucessão municipal. Laércio Miranda se mostrou inabalável da tribuna quanto a pretensão de susceder Paixão na Prefeitura de Aracaju, até quando o deputado Rosendo Ribeiro registrou que a situação não conseguiu eleger o prefeito nem com um "acordão".

Na opinião de Laércio Miranda, a Prefeitura de Aracaju tem que ficar com o PFL e afinada com o Go - verno do Estado, "para evitar problemas administrativos". Apesar do crescimento das oposições na capital, Miranda acha que não existe barreira intransponível na reconquista da Prefeitura. Utilizando cinco minutos do tempo destinado ao deputado Ismael Silva (PT) - também candidato a prefeito - o deputado Laércio Miranda fez uma autêntica apologia do seu nome, dentro do PFL, como uma opção lógica para disputar as eleições de 92. "Coloco o meu nome, a partir de agora, a disposição do partido. Fui bem votado nas eleições passadas, por uma legenda que dizem ser pesada. O governador João Alves e o PFL como um todo devem escolher alguém que o povo quer, para que este nome possa ter a maior acolhida nas ruas de Aracaju".

Nordeste pode conseguir mais verbas na LDO

Os deputados federais que participam da Bancada Nordestina estão querendo um tratamento diferenciado, com critérios especiais, para os empréstimos e financiamentos das agências oficiais de fomento, quando se tratar de benefícios para as regiões Norte e Nordeste, principalmente a última, segunda informou o deputado federal Benedito Figueiredo (PFL-SE) que assinou as emendas que foram apresentadas ao projeto da Lei de Diretrizes Orçamentárias.

Os deputados querem também alterações na legislação tributária, sem provocar redução nas transferências previstas no Artigo 159, inciso I, da Constituição Federal, que tem como objetivo promover o desenvolvimento nos Estados e Municípios mais pobres.

Benedito Figueiredo informou que também foi apresentada uma emenda ao Artigo 39, com respeito a revisão do Imposto Territorial Rural, inclusive quanto a fixação de alíquotas diferenciadas para as regiões do País, de acordo com as suas condições edafo-climáticas, de forma a obter acréscimo de arrecadação efetiva, cuja parcela destinada ao Tesouro Nacional seja compatível com a necessidade de financiamento de programas governamentais orçados e relacionados com a reforma agrária.

No artigo 39, diz Benedito Figueiredo, a emenda se justifica porque o LDO não observa as determinações geográficas das regiões ao se referir a revisão do Imposto Territorial Rural. Sabe-se que a atividade agropastorial é muito mais incerta e menos produtiva no semi-árido do Nordeste, em função das irregularidades climáticas e de baixa qualidade do solo. Daí a presente proposição que visa ajustar a revisão do ITR à realidade nacional - acrescentou Benedito Figueiredo.

la quer parlamentarismo e aliança na eleição de 92

nidade das esquerdas para as de 92, que serão os alicerces para de 94, é uma das teses defendidas dente nacional do PT, Luiz Inácio Silva, que advoga o parlamenta- tores não acredite neste sistema ua de salvação, porque o proble- ema é mudar a cabeça corrupta das dirigentes, e se isso não mudar, rá mudanças no Brasil.

Nós estamos levando em conta que s municipais são estratégicas para ssou Lula, acrescentando que é im- trabalhar corretamente a política ças em 92. É necessário que a ideia quem são os aliados; a ade de se eleger vereadores em dos 4.400 municípios brasileiros, ário que dispute com os melhores tos nas capitais e cidades impor- porque mesmo não vencendo, nós os nos fortalecendo para 94, quan- esso objetivo é ganhar o Governo do desse Lula.

O ex-deputado federal diz que a ia é diferente de Estado para Estado cometeu um erro em 90, quando ios manter a aliança do 2º turno das s presidenciais. É importante fazer progressistas onde for possível - Todavia, Lula diz que é cedo para essas alianças e a estratégia ainda vai ser discutida, ressaltando que o PT está muito maduro para as alianças. O problema não é só ganhar, mas sim tomar posse e poder governar. Para se vencer é preciso alianças, pois, do contrário, você vai ter mais inimigos do que uma pessoa possa ter.

PARLAMENTARISMO

Lula disse que algumas correntes do PT já estão nas ruas, defendendo o parlamentarismo, mas ele tem ficado cauteloso, porque existem alguns segmentos do PT que quer o presidencialismo.

- Eu sou parlamentarista, porque acredito que esse sistema deixa o político mais próximo do povo, mas o problema não é só esse, porque temos que mudar o pensamento corrupto das classes dominantes - comentou Lula.

O ex-deputado viaja para a Alemanha, onde participará de debates sobre a Amazônia e fundará um núcleo do PT em Berlim. Ainda na Alemanha, Lula participa de um debate sobre a dívida externa do Brasil, num encontro de jovens cristãos num estádio de futebol, em Frankfurt. Lula deve ir ao México, depois Bonn, na Alemanha.

Zé Almeida presta homenagem ao Supremo Tribunal Federal

"O Supremo Tribunal Federal representa hoje para todo o País um exemplo de sabedoria, dignidade e independência, além de se constituir em instrumento da população brasileira para conter iniciativas do presidente Fernando Collor que, apesar de ter jurado governar sob à luz da Constituição Federal, vem tentando desrespeitá-la quase que diariamente". A avaliação é do deputado José Almeida Lima (PDT) que, na sessão de ontem, ocupou a tribuna da Assembléia Legislativa para prestar homenagens ao Supremo Tribunal Federal pelas recentes decisões de suspender determinações do presidente Collor.

José Almeida ressaltou algumas das liminares concedidas pelo Supremo Tribunal Federal, especialmente aquela decorrente de uma ação proposta pelo Partido Democrático Trabalhista, através do deputado federal Waldir Pires, suspendendo a decisão do presidente Collor de aplicar uma correção de 270% no Imposto de Renda. "O STF fez ver ao presidente que ele não pode continuar tentando "passar por cima" da Constituição Federal ao ditar normas sem respeitar a lei maior do País", disse o deputado do PDT, citando outras liminares de efeito suspensivo concedidas pelo STF em relação aos reajustes nas prestações do Sistema Financeiro da Habitação e à questão do aumento salarial dos servidores civis e militares.

"Esta homenagem que presto, em nome do PDT, ao Supremo Tribunal Federal é um reconhecimento público da ação altiva e democrática que seus membros vêm pautando no sentido de defender o povo brasileiro contra arbitrariedades do presidente Collor e espero que este exemplo do STF seja seguido pelo poder judiciário em todo o País", afirmou José Almeida.

Paixão quer evitar novas enchentes

Por determinação do secretário municipal de Assuntos Urbanos, Chico Dantas, o departamento de Obras e Transportes daquela Secretaria, que tem a frente o engenheiro Paulo Roberto Melo Costa, começa nesta terça-feira a construção de uma galeria subterrânea na Avenida Silvio Teixeira, atravessando as pistas, para permitir a escoação das águas das proximidades para o canal que alí está sendo construído, que evitará enchentes nas proximidades do Asilo Rio Branco, Rua Nestor Sampaio (próximo a Telergipe) e adjacências.

Em consequência da obra, segundo Paulo Roberto Melo Costa, o tráfego será desviado para uma pista paralela, evitando prejuízos aos motoristas, conforme orientação do secretário Chico Dantas.

O desvio do trânsito será no sentido Distrito Industrial - Centro e vai durar cerca de quinze dias, caso cessem as chuvas, permitindo rapidez nas obras.

De acordo com estudos elaborados e aprovações pelo prefeito Wellington Paixão, explicou Chico Dantas, a obra do Canal da Silvio Teixeira vai custar aos cofres públicos Cr$ 242 milhões de cruzeiros e a extensão é de 830 metros. O Canal da Silvio Teixeira tem início naquela avenida com Avenida Pedro Valadares, fazendo conexão com a Hermes Fontes e se estendendo até a Rua "G".

O Canal da Silvio Teixeira, observou Chico Dantas, depois de concluído vai drenar a Rua Nestor Sampaio, estendendo-se até a Praça do Conjunto Alvorada e mais as Ruas "D", "I", "F" e "G" e em frente ao Asilo Rio Branco, sendo que até o momento cerca de 520 metros de canal já foram construídos, eliminando o grave problema das enchentes que aconteciam na Avenida Hermes Fontes com consequência desagradáveis para toda a região como o bairro Luzia.

Aquele local, diz Chico Dantas, é uma importante via de tráfego utilizado pelos trabalhadores, por meio de veículos particulares e o transporte coletivo, portanto, demonstra a preocupação do prefeito Wellington Paixão em promover o bem estar dos aracajuanos. Nós esperamos concluir as obras da Silvio Teixeira até setembro e qualquer atraso ficará por conta das condições climáticas - concluiu Chico Dantas.

Mendonça acha que salário é muito irrisório

Manifestando a sua indignação com relação ao salário mínimo vigente no País, o vereador Mendonça Prado-PFL afirma que o atual salário desrespeita a Constituição Federal, no que tange aos critérios necessários para o seu estabelecimento.

Segundo Mendonça, o povo que vive do salário mínimo, faz verdadeira ginástica para sobreviver. "Gostaria de ver o presidente da República dentro de um supermercado fazendo compras para os seus filhos com apenas dezessete mil cruzeiros. Com certeza ele passaria a ter a sensibilidade devida para suscitar um aumento condizente para a população brasileira", reclama.

Para o vereador, o salário mínimo como o próprio nome já diz, deveria suprir pelo menos o mínimo das necessidades do povo, porém, não oferece condições sequer para subsidiar a alimentação de uma família composta por três membros. "Não podemos ficar omissos - disse o vereador, a situação em que se encontra os brasileiros que vivem do salário mínimo, é verdadeiramente humilhante, pois o País oferece um dos mais baixos salários do mundo, trazendo consequências negativas como a forma, a falta de moradia e a injustiça social", explica.

"Faço um apelo aos membros do Congresso Nacional, para que sejam sensíveis na atualização dos valores do salário mínimo, e que se coloquem na posição dos assalariados, para que somados façam o povo sair do poço da miséria em que vive hoje, em consequência desse salário tão injusto", conclui.

Renatinho propõe estudo de impacto ambiental no Estado

o deputado Renato Brandão, líder do PT, fez ontem à tarde uma reflexão sobre as questões ambientais a propósito do próximo dia 5 quando se comemora o Dia Mundial do Meio Ambiente. "É hora de pensar global e agir local, de cada um dar sua contribuição para a solução dos problemas ligados ao meio ambiente", disse Renato.

O deputado acredita que não se deve apenas comemorar, mas refletir questões como a extinção da camada de ozônio, o efeito estufa, as queimadas e a derrubada da mata atlântica. "Em Sergipe, apenas 0,4% da mata nativa existe: 70% dos manguezais são destruídos nos últimos anos e a população dos rios se dá em grande monte. É preciso que a preocupação com o progresso esteja aliada ao estudo da questão ambiental", defendeu Renato Brandão que, neste sentido já propôs um estudo de impacto ambiental [illegible] tes da instalação de indústrias no Estado.

Ivan Leite, PDC, falou que além do problema da Amazônia, devem ser lembradas as queimadas de Nova York. "O restante do mundo deve ser forçado a se preocupar com isso" Ivan Leite também ressaltou a sua posição contrária a internacionalização da Amazônia. O deputado Ulices Andrade, PFL, manifestou-se solidário ao pronunciamento de Brandão e cobrou a preservação do Rio São Francisco.

Ao concluir, Renato Brandão defendeu a unidade entre população e Poder Público para que haja uma conscientização de todos. No entanto acredita o deputado, com problemas imediatos como falta de alimentação, moradia, saúde e trabalho fica difícil para o povo pensar, prioritariamente nos problemas ambientais.

ouza pede a João que ajude dministração de Wellington

Calamidade Pública, foi como ou o vereador Antônio Souza à situação da Cidade de Aracaju onde há mais de 8 semanas chuvas fortes chuvas, agravando-a forma, o caos na capital. discurso, ontem na Câmara, lamentar solicitou apoio do Go- do Estado para a liberação de , ajudando, assim, a Pre- Municipal de Aracaju, que se- o parlamentar sozinha não arcar com as despesas.

Embora reconhecendo a dis- ção do prefeito de Aracaju, "que trabalhando tentando recupe- a cidade", Souza admitiu que o não dispõe de recursos sozinho viabilizar uma obra de tamanha envergadura. "Para tanto a ajuda do Governo do Estado é preponderante, neste caso", acrescentou.

O vereador Antônio Souza reivindicou também ao governador João Alves Filho que libere as máquinas do DER (Departamento de Estradas e Rodagens) para facilitar a ação da Prefeitura de Aracaju na solução dos problemas. E finalizando seu pronunciamento, colocou-se à disposição do prefeito Wellington Paixão para que, juntos, embora não sejam do mesmo partido, busquem soluções práticas a fim de ajudar a comunidade aracajuana, pois, no seu entender, o povo está acima de sigla partidária.

Arraes vai votar em Brizola

Governo dá reajuste no preço de automóveis e reduz em 10% o IPI

Brasília - A Câmara Setorial da Indústria Automobilística reunida ontem em Brasília com o Ministério da Economia, fechou ontem um acordo com o Governo, pelo qual os preços dos automóveis tiveram um reajuste de até 9%. O aumento ficou muito longe das pretensões da indústria automobilística, e para reduzir a defasagem do setor o Governo concordou em reduzir 10%, durante 30 dias, a alíquota do IPI cobrada sobre os preços dos veículos leves.

O acordo foi fechado ontem durante reunião da Câmara Setorial de Automóveis. Antes mesmo de encerrada a negociação, no decorrer da tarde o ministro da Economia, Marcílio Marques Moreira, telefonou em seguida para o vice-presidente em exercício, Itamar Franco, a fim de informá-lo sobre os avanços das negociações junto aos empresários do setor.

Acy Mendonça, presidente da Associação Nacional dos Fabricantes de Veículos Automotores (Anfavea), afirmou que, se não houvesse redução de IPI, o reajuste dos preços deveria ser em torno de 19%, por causa das defasagens acumuladas no segmento. Mas considerou "extraordinária" a redução da carga tributária estabelecida pelo Ministério. A secretária Nacional de Economia, Dorothéa Werneck, disse que o Governo não deverá arcar com uma queda de arrecadação, por conta da redução da alíquota de IPI.

Já os veículos pesados, como caminhões e tratores, passam a ser monitorados. Ou seja, Governo e empresários voltam a se reunir para estabelecer as novas margens de lucro para o setor. Segundo Dorothéa Werneck, os preços desses veículos não sofrerão reajuste no momento a exemplo do que ocorreu com os veículos leves.

- Esses veículos, assim como as motocicletas, passam, a ter os preços monitorados - afirmou Dorothéa.

Arraes diz que o seu candidato à presidência é Leonel Brizola

Recife - A lua-de-mel entre o PT pernambucano e o deputado federal Miguel Arraes (PSB), iniciada durante a campanha presidencial de 1989, acabou definitivamente depois que Arraes, em entrevista ao "Diário de Pernambuco", domingo revelou que o governador Leonel Brizola é o seu candidato a Presidência da República em 1994 porque tem estatura para ocupar o cargo e ainda afirmou que o político que mereceu seu voto no segundo turno das eleições presidenciais, Luís Inácio Lula da Silva, perdeu sua identidade como líder dos trabalhadores. Também o presidente nacional do PMDB, Orestes Quércia, não foi poupado por Arraes, que acusou o ex-governador paulista de excluir os nordestinos em seu projeto para chegar a Presidência.

- Lula era um pau-de-arara e não é mais. Era um metalúrgico e não é mais metalúrgico. Quem é Lula hoje? é um líder dos trabalhadores. Que trabalhadores? - indagou Arraes, na polêmica entrevista que mereceu críticas por parte dos vários setores da esquerda no Estado, incluindo o vice-presidente nacional do PMDB, Jarbas Vasconcelos, indignado com as duas palavras dirigidas a Quércia, considerado por Arraes "um vira-casaca", pois esteve na resistência democrática e terminou por governar com as elites da burguesia paulista.

As críticas de Arraes a Quércia e Lula teriam por objetivo minar possíveis candidaturas a prefeitura do Recife em 1992 como os nomes de Jarbas Vasconcelos e do ex-governador Carlos Wilson, fortalecendo em, contrapartida, o seu próprio nome para a disputa, com o apoio de Brizola.

Surpreso com a repercussão de suas declarações, o que causou um reboliço na executiva regional do PT, que teve um encontro ontem mesmo com o deputado, Arraes preferiu minimizar a situação alegando que houve um equívoco na interpretação de suas afirmações. Para ele, ainda é cedo para se tratar da sucessão presidencial, pois a preocupação maior deve ser com a situação atual do País, que merece a união de todas as forças políticas.

Contudo, as explicações do deputado não foram totalmente aceitas pelos dirigentes petistas. Para Francisco Rocha, membro da executiva nacional do PT, que participou da reunião com Arraes juntamente com o presidente e o secretário-geral Fernando Ferro e José Alberto, as declarações de Arraes surpreenderam a todos no partido, pois há algum tempo já se vem discutindo a política de alianças para 1992.

Para o presidente regional do PDT, José Queiroz, que disputou sem sucesso a vaga no Senado em 1990, a decisão de Arraes apoiar Brizola não causa estranheza porque considera os dois políticos detentores dos maiores currículos nas lutas pelas causas populares e democráticas no País.

Contratos de prestação de serviços são descongelados

Brasília - A partir de hoje estarão descongelados todos os contratos de prestação de serviços, como de empreiteiras, limpeza e vigilância, somando cerca de 1 milhão de acordos em todo o País. As duas únicas exceções são para os serviços relacionados aos planos e seguros de saúde e aluguéis - estes deverão ter reajuste a partir de setembro. A portaria foi assinada ontem pelo ministro da Economia, Marcílio Marques Moreira.

A portaria estabelece que o reajuste de preço dos contratos relacionado ao período de congelamento (fevereiro, março e abril), deve ser calculado pela variação do índice pactuado no contrato. Caso o índice tenha sido extinto, e estabelecido que deve ser aplicada a variação da Taxa Referencial (TR).

Para os contratos com índices que não foram extintos, os novos preços dos contratos (após o repasse dos meses do congelamento) devem ser pagos com 50% à vista e o restante dividido em quatro parcelas iguais e fixas.

A portaria tem uma série de artigos, que estabelece os critérios de repasses de preços e o descongelamento subseqüente. Ela estabelece ainda que não existe efeito retroativo para os pagamentos feitos até hoje. A portaria define, na verdade, correção das próximas prestações dos contratos de serviços a serem pagas a partir de sua publicação no Diário Oficial. O Ministério divulgou a portaria às 20h30m de ontem. Mas nenhum técnico do Departamento de Abastecimento ou da Secretaria Nacional de Economia deu esclarecimento sobre o assunto.

PMDB tenta derrotar a MP que reajusta os servidores

Brasília - O PMDB vai tentar rejeitar a Medida Provisória 296, que foi editada na semana passada e concedeu aumentos diferenciados de salário a servidores civis e militares, já na primeira fase de sua tramitação no Congresso, negando-lhe a condição de admissibilidade. A idéia, patrocinada pelo líder do partido na Câmara, Genebaldo Correa, e pelo vice-líder Ubiratan Aguiar, será discutida hoje numa reunião da bancada e tem por base o argumento de que a MP, assim como o projeto que a precedeu, seria inconstitucional por ferir a isonomia entre todos os servidores públicos ao conceder aumentos diferentes.

A estratégia do PMDB tem o apoio de outros partidos de oposição, como PDT, PT e PSB, que estão entrando com ações de inconstitucionalidade junto ao STF. Ao mesmo tempo, vão levantar esse argumento na comissão mista que será formada esta semana para examinar as condições de admissibilidade da medida - segundo a Constituição, urgência, relevância e constitucionalidade. Se a admissibilidade for rejeitada pela comissão, a questão será levantada imediatamente ao plenário.

Alertado, o líder do Governo, Marco Maciel, levou a questão hoje ao ministro da Justiça, Jarbas Passarinho. O senador acenou com a possibilidade de negociação em torno da medida, mas disse que está havendo um equívoco nas interpretações de que o aumento diferenciado é inconstitucional. Segundo ele, o Governo vai empenhar-se em esclarecer ao Congresso que não se trata de uma medida destinada a dar aumento geral aos servidores, mas de corrigir injustiças.

Independentemente da decisão do Congresso, a questão da inconstitucionalidade da MP será examinada pelo Supremo Tribunal Federal. Na última sexta-feira o PSB entrou com uma ação de inconstitucionalidade contra a medida. Hoje o PT apresentará a sua ao Supremo.

Marcílio visita o STF para pedir pressa no julgamento

BRASÍLIA — O ministro da Economia, Marcílio Marques Moreira, visita hoje o presidente do Supremo Tribunal Federal (STF), Sidney Sanches. O objetivo do encontro é pedir que o Tribunal vote, o mais rápido possível, o processo que avalia a constitucionalidade de aplicação do índice de correção do Imposto de Renda. O Governo quer ganhar tempo no julgamento do mérito da questão para definir as novas regras de cálculo do IR.

— Vou solicitar ao STF uma decisão sobre o mérito o mais rápido possível, para tranqüilizar o contribuinte e permitir ao Governo fazer suas previsões de receita — justificou Marcílio, durante visita ao comitê de imprensa do ministério.

Marcílio explicou que sua visita a Sidney Sanches será de cortesia, mas aproveitará o encontro para abordar a questão do julgamento. O ministro também agradecerá a dispensa do STF pelas informações que o Governo deveria prestar pela aplicação do índice. A orientação de Marcílio é que a Receita Federal esteja preparada para qualquer decisão.

A preocupação dos técnicos da Receita é fazer um trabalho que tenha um embasamento jurídico perfeito, evitando futuras contestações. Ontem eles estiveram reunidos durante todo o dia e evitaram qualquer comentário sobre a questão. O ministro solicitou que a Receita se pronuncie somente do julgamento do mérito para a evitar especulações.

O impacto da suspensão do julgamento do Imposto de Renda Pessoas Físicas (IRPF) no Tesouro Nacional não é [illegible]. Segundo previsões [illegible] técnicos do Ministério da Economia a perda no fluxo de caixa do [illegible] passará a 1% da arrecadação, já que o forte da arrecadação [illegible] período provem mesmo do [illegible] de Renda cobrado sobre [illegible] Jurídicas (IRPF).

Até o dia 20 de maio [illegible] no caixa do Tesouro Cr$ 60,7 [illegible] de IRPJ e Cr$ 29,5 bilhões [illegible]. A previsão para arrecadação [illegible] no mês era de Cr$ 60 bilhões [illegible] rentes o pagamento da [illegible] quota (ou quota única). As quotas restantes seriam [illegible] 28 bilhões, aproximadamente. Com decisão do STF de [illegible] a aplicação da correção [illegible] conseqüente adiamento do [illegible] mento do Imposto, não [illegible] volume nem data certa [illegible] entrada do dinheiro.

Diante desse novo quadro, [illegible] mais perde são os fundos de participação dos Estados e Municípios que receberiam, em maio [illegible] Cr$ 33 bilhões e outros [illegible] bilhões durante os cinco [illegible] subseqüentes.

Brizola diz que não faz uma oposição sistemática a Collor

Brasília - O governador Leonel Brizola, que participou ontem da reunião do diretório nacional do PDT, assegurou que o bom relacionamento que vem mantendo com o presidente Collor não vai impedir que o seu partido posicione-se contra qualquer proposta de privatização do executivo que provoque a concentração de capital. Mas dentro do espírito de oposição na sistemática, que vem pregando para a bancada de seu partido no Congresso, Brizola adiantou que o PDT não deverá colocar impecilhos a venda de "estatais deficitárias, que foram absorvidas durante a ditadura para não dar prejuízos aos amigos dos poderosos".

- Alguém está interessado na compra do metrô do Rio? Estou vendendo bem baratinho - brincou Brizola.

O governador do Rio abriu a reunião do diretório - que contou ainda com a presença do governador do Espírito Santo, Albuino Azeredo - com um discurso de exatos 60 minutos, depois de chegar ao encontro com a cúpula do PDT com uma hora e 30 minutos de atraso.

O discurso prendeu-se a exaltação do partido e ao estímulo a sua ampliação, com vistas as próximas eleições municipais de 92 e a renovação dos Governos estaduais em 94.

Sem citar uma só vez o Governo Federal, Brizola, entretanto, explicou aos companheiros de partido seu relacionamento com o presidente Collor, dizendo que um partido não pode contar apenas com a organização, mas precisa também de fatos, de concretizações administrativas. "Temos que manter acesa a chama da nossa causa. E esta chama se faz com fatos, com posição. Este é um momento importante. Temos que ser lúcidos e competentes, temos que ficar longe das ironias, da patrulhagem e das alfinetadas", disse.

Brizola disse não ter qualquer dificuldade em administrar um bom relacionamento com o presidente Collor e com seus eleitores, que o viram fazer uma acirrada oposição a Collor durante a campanha das eleições presidenciais.

- Frente a um Governo eleito não podemos ter a mesma postura que tínhamos em relação a ditadura. Precisamos voltar a entender o que é a boa prática democrática. Se o Governo Federal quer dialogar, só podemos elogiar esta postura. Quando dois adversários políticos trabalham juntos pelo interesse público, isto constitui a boa e saudável democracia - explicou Brizola.

No momento o PDT apresenta um projeto de decreto legislativo com vistas a suspensão do processo de privatização da Usiminas e lidera o movimento chamado frente nacionalista no Congresso Nacional, destinada a fiscalizar às privatizações propostas pelo Governo.

Brizola também não descartou a possibilidade de vir a juntar-se a uma campanha pelo parlamentarismo, dependendo de quem a liderar. Como Collor, o governador do Rio já repeliu a liderança do deputado Ulysses Guimarães.

- Respeito quem defende doutrinariamente o parlamentarismo. Temos deputados e senadores no partido que são parlamentaristas. Aceito, porém, o pragmatismo, a defesa de última hora do parlamentarismo. Quando vejo o Ulysses Guimarães tão interessado já acho que não é uma boa coisa. As posições dele são muito conservadoras. Ele deu mais um ano para o Governo Samey e foi isso que impediu o desenvolvimento dos partidos. O povo o respeita, mas já lhe deu a cadeira de balanço. Creio que há coisas mais importantes, como a situação de nossas crianças, para discutir - disse.

Postos em S. Paulo sem combustíveis

São Paulo - A partir de quarta-feira os proprietários de veículos de São Paulo poderão ter problemas para se abastecer de álcool, gasolina ou diesel, por causa do locaute dos donos de postos de serviços. Os comerciantes estão deixando de comprar combustíveis para forçar o Governo a aumentar a margem de lucro em mais Cr$ 8,41 - hoje e Cr$ 11,26.

Embora a maioria dos postos de São Paulo funcionasse normalmente ontem, em alguns - como o Shell Caiubi, nas Perdizes, bairro da zona oeste, que deixou de comprar combustível na última sexta-feira - já começava a faltar gasolina ou álcool.

Segundo o presidente do Sindicato do Comércio Varejista dos Derivados de Petróleo do Estado de São Paulo (Sindipetro), Aldo Guarda, cerca de 85% dos proprietários de postos manifestaram-se dispostos a aderir ao locaute.

Guarda, que deverá se avistar hoje em Brasília com o diretor adjunto da Secretaria de Economia. Antônio Maciel, levando a reivindicação dos donos de postos de São Paulo, disse que o setor tem prejuízo de Cr$ 8,00 para cada litro de combustível vendido. Ele quer que o Governo retire, a título emergencial e por seis meses, os 5,3% do preço final dos combustíveis recolhidos para o Pis/Finsocial.

Juiz da máfia se apresenta

RIO — Acusado de ser o responsável pela formação de quadrilha para fraudar o INSS em São João de Meriti, o juiz Nestor José do Nascimento se apresentou ontem ao desembargador Newtom Doreste Baptista, relator do processo no Tribunal de Justiça do Rio que apura o envolvimento de 20 suspeitos em crimes contra a Previdência naquele município. Acompanhado de seu advogado, Remo Lainetti, o juiz tentou se proteger das fotografias com uma pasta ao chegar ao gabinete do desembargador. Depois de se apresentar, Nascimento permitiu ser fotografado.

— Não vou me esconder. Sou inocente. Acusar é fácil. O difícil é provar — disse o juiz.

Nascimento estava desaparecido há mais de um mês, desde que seu nome surgira no noticiário e o Tribunal de Justiça o afastou da função. Hoje, as 10 horas, ele será interrogado publicamente por Baptista no órgão especial do Tribunal de Justiça. Além do juiz, prestarão depoimento os advogados Jorge Raymundo Martins, que está preso, Jorgina Maria de Freitas Fernandes e Francisco Antônio de Freitas Neto. O relator do processo poderá ouvir também o ex-contador judicial da 3ª Vara Cível de São João de Meriti, Carlos Alberto Mello dos Santos. O juiz não antecipou sua defesa:

— Seria uma indelicadeza com os desembargadores.

Indagado sobre os motivos que o teriam levado a autorizar o pagamento de indenizações bilionários, o juiz disse que falará sobre isso hoje, depois do interrogatório.

Itamar Franco despacha com ministro lendo San Thiago

Brasília - A leitura das obras San Thiano Dantas, cujo pensamento tem no ministro Marcílio Marques Moreira um dos principais admiradores, já chegou ao Palácio do Planalto. O presidente da República em exercício, Itamar Franco, mantém um exemplar do ensaio "Dom Quixote", um apolo da alma ocidental" sobre sua mesa e, ontem, durante despacho com o ministro da Economia, as 16 horas, mostrou que não só lera as obras do ex-ministro San Thiago Dantas como também os comentários sobre a economia feitos pelo próprio Marcílio.

- E então, ministro, como está sua reavaliação agônica da economia agora? - quis saber Itamar Franco, referindo-se ao comentário em que Marcílio defende a necessidade de uma reavaliação da economia no ensaio que acabara de ler.

Foi nesse clima descontraído que Itamar iniciou sua conversa com Marcílio, que aproveitou a oportunidade para fazer uma longa exposição sobre a situação econômica do País, [illegible] a dívida externa até problemas sociais.

No exercício da Presidência Itamar Franco teve um dia [illegible] preservando a discrição. Pela primeira vez deslocou-se de seu [illegible] nete, no anexo, para o palácio principal do Planalto. Mesmo assim [illegible] receber 126 estagiários da Escola Superior de Guerra (ESG), [illegible] sita que faz parte da primeira [illegible] de estudos da turma de [illegible] objetivo de propiciar a cada [illegible] dos e informações de interesse [illegible] a avaliação da conjuntura nacional.

ESTRAGO

Governo ajuda a PMA recuperar a capital

(Página 2B)

POLICIA

Briga com três pessoas acaba com um morto

(Página 4B)

TELERGIPE

Vândalos destróem os orelhões em Aracaju

(Página 3B)

NER precisa de Cr$ 3,5 bilhões para rodovias

(Foto Luiz Carlos Moreira)

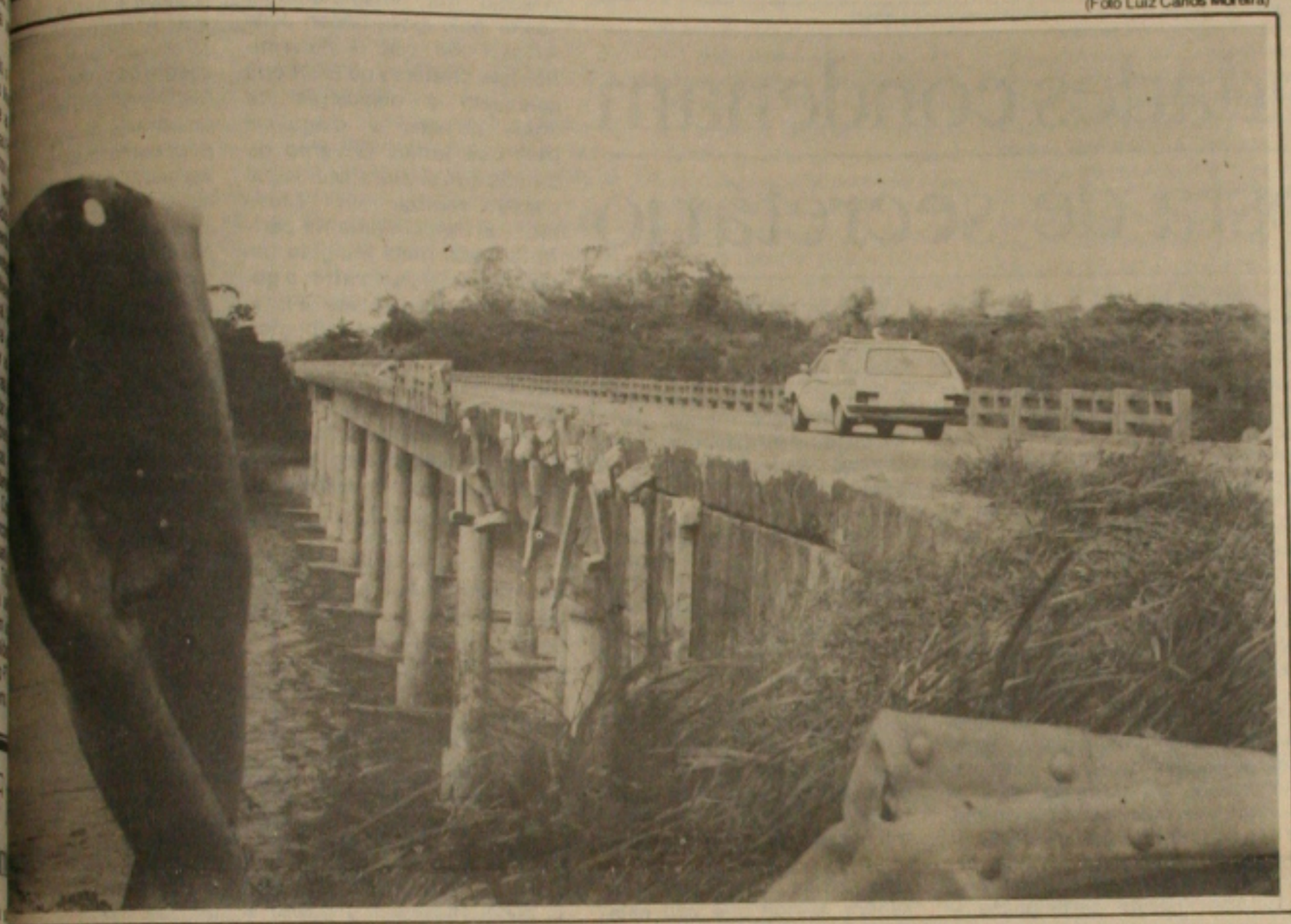

ção das rodovias federais em Sergipe é tão grave que as pontes são um verdadeiro perigo para os motoristas.

Sergipe é um dos Estados brasileiros que mais sofre com as más condições das rodovias federais, principalmente nos trechos Umbaúba/Cristinápolis e Nossa Senhora do Socorro/Itabaiana. Para restaurar os 130 quilômetros de estradas, o Departamento Nacional de Estradas de Rodagem (DNER) necessita de mais de Cr$ 3,5 bilhões a preços de hoje, segundo informação do engenheiro Airton Teles de Mendonça, diretor do órgão em Sergipe.

– O próprio DNER é reconhecedor das péssimas condições das rodovias e que os prejuízos aumentam diariamente, mas nos falta recursos para a solução imediata da questão -, explica Airton Teles de Mendonça. Para cada quilômetro recuperado, é preciso que o DNER invista Cr$ 30 milhões o que é um custo considerado como elevado.

Os buracos que vão surgindo nas rodovias permanecem porque o DNER não dispõe de dinheiro para consertá-los e isso tem contribuído para o registro de acidentes graves. As grades das pontes estão quebradas e o órgão alega a escassez de recursos para recuperá-las o que tira a visibilidade do motorista no período da noite.

Airton Teles de Mendonça afirmou que tem se preocupado com a situação das rodovias, entrentanto, pouco pode fazer porque o mais importante são os recursos e esses lhes faltam há meses. Um relatório foi feito pelo 21º Distrito Rodoviário Federal para a presidência do DNER explicando a necessidade de uma ação imediata para evitar a completa destruição das estradas, mas isso não saiu do papel.

As estradas esburacadas trazem prejuízos para os motoristas e encarecem o frete porque as empresas cobram mais para cobrir os danos causados aos veículos. E, por último sofre o consumidor que é obrigado a aceitar tudo isso de forma indireta porque os custos são imbutidos nos preços

mpresas têm prejuízos om as crateras nas BRs

Não é só os empresários do ércio que têm reclamado das imas condições das estradas rais de Sergipe, mas os do setor nsporte de cargas que acumu- diariamente vários prejuízos a quebra de caminhão e perda da dos motoristas. Um desses o empresário José Menezes cínio, proprietário da Transporta- Irmãos Menezes Ltda que tem prejuízos depois que as rodo- tornaram-se cratera.

O empresário entende que a estão das estradas é um proble- que deve ser solucionado o rápido possível pelo Governo Federal porque é quem arrecada impostos e ele deveria retornar em forma de benefício. Menezes Corcínio explicou que não sabe mais o montante de prejuízos com a quebra de carros e perda de cargas e, por duas vezes de motoristas o que poderia ser evitado com a recuperação das rodovias.

Com mais de trinta caminhões rodando pelo País, Menezes Corcínio disse que fica o tempo todo apreensivo porque não tem uma idéia do que pode acontecer com seus veículos ou mesmo com os motoristas. "É uma sensação terrível", afirma o empresário que há meses passado quando sofreu um acidente na BR-235 trecho de Itabaiana quando o Opala que dirigia caiu num buraco.

O próprio Departamento Nacional de Estradas e Rodagem reconhece a precariedade das estradas, no entanto, lhes faltam recursos para a recuperação de 150 mil quilômetros de asfalto que estão estragados pela erosão. O quadro só deve se reverter quando o Governo Federal definir uma linha de ação para eliminar os obstáculos enfrentados pelos motoristas ao longo das rodovias federais.

(Foto Luiz Carlos Moreira)

stradas quebram constantemente em consequência dos inúmeros buracos surgidos nas estradas.

Obras devem começar em trinta dias

Dentro de mais duas semanas o Departamento Nacional de Estradas de Rodagem (DNER), deverá estar publicando nos jornais diários da capital sergipana um edital abrindo concorrência para executar de, pelo menos, o trecho entre Umbaúba/Cristinápolis considerado como o mais crítico de Sergipe. Os recursos para essa obra foram englobados no orçamento do DNER para este ano, segundo informação do engenheiro Airton Teles de Mendonça, que tem contatos com a presidência do órgão em Brasília.

É um trecho de Umbaúba/Cristinápolis que surgem as reclamações, inclusive do prefeito Leônidas de Oliveira que ameaçou interditar o local devido os buracos. Airton Teles de Mendonça disse que a situação é séria e, por esta razão começa a preparar o edital para publicar até o final da primeira quinzena deste mês e depois marcará o prazo para o início das obras de restauração da BR-101.

Airton Teles não tem uma previsão de quanto o Departamento Nacional de Estradas de Rodagem deve gastar para a recuperação do trecho. Nesse local os motoristas trafegam com o caminhão lentamente porque os buracos impedem desenvolver maior velocidade e se isso acontecer corre o risco de provocar um acidente e talvez uma morte.

Ele não acredita que ainda este ano o DNER inicie os trabalhos de recuperação das rodovias federais em Sergipe. Se houver, será em alguns trechos como o de Umbaúba/Cristinápolis porque o investimento é muito alto e o Governo Federal não deve dispor de verba para destinar aos serviços das rodovias no Estado.

Empresários também reclamam

A situação das estradas federais não é uma questão restritamente ao Governo Federal, mas também dos empresários que recentemente enviaram telex ao Ministério da Infra-Estrutura solicitando empenho na recuperação das BRs 101 e 235. Para o presidente da Federação do Comércio do Estado de Sergipe, Januário Gomes Conceição, é necessário a imediata restauração das rodovias porque o comércio sergipano começa a perder muito com a desistência de outros Estados brasileiros.

O acesso a Sergipe pela região da Bahia praticamente é impossível porque o trecho está intransitável levando o desespero aos motoristas que não sabem mais o que fazer. A má conservação da estrada é um fato que chama a atenção de todos, tanto de quem transita como o Governo que não investe mais no setor de transporte no País.

Quando enviou telex para o Ministério da Infra-Estrutura em nome das classes produtoras de Sergipe, Januário Conceição mostrou ao Governo Federal a preocupação dos empresários com o problema, pois são eles quem paga os impostos. O então ministro Eduardo Teixeira informara que as providências seriam adotadas para equacionar a crise no tráfego no Estado de Sergipe, mas o assunto fora dado por encerrado.

As estradas federais em Sergipe se resume em uma cratera com buracos enormes a ponto de provocar acidentes de grandes proporções. No percurso entre Umbaúba e Cristinápolis é preciso muita perícia e paciência para que o motorista consiga concluir o trajeto porque o risco de acidente é cada vez maior.

O prefeito de Umbaúba, Leônidas Oliveira em recente entrevista à GAZETA demonstrava a pretensão de bloquear a rodovia porque o tráfego era difícil como forma de despertar o Governo Federal para o problema. Segundo Oliveira, em determinado horário trafegar naquele trecho é uma coisa arriscada devido o grande número de caminhões pesados.

(Foto Arquivo/GS)

Conceição há dias que luta pela recuperação da BR-101 no Estado.

Governo ajuda Prefeitura a recuperar Aracaju

(Foto Wilson Barreto)

O governador João Alves Filho e o prefeito Wellington Paixão definem o plano de recuperação da cidade.

O Governo do Estado vai colocar à disposição da Prefeitura de Aracaju homens e máquinas para recuperar a capital sergiapna, que nos últimos dias vem sendo muito castigada pelas chuvas. A garantia foi dada ontem pela manhã pelo governador João Alves Filho ao prefeito Wellington Paixão. O encontro dos dois líderes aconteceu no Palácio de Veraneio, ocasião em que o Prefeito da capital solicitou a ajuda do Governo para amenizar o sofrimento dos desabrigados.

O pedido do Prefeito de Aracaju foi imediatamente aceito pelo governador João Alves Filho, que já determinou aos diretores do DER que coloquem à disposição da PMA homens e máquinas para que juntos Governo do Estado e Prefeitura Municipal possam realizar um ''Mutirão'', principalmente na periferia, local mais atingido pelas chuvas. No encontro, o governador João Alves Filho, disse ao prefeito Wellington Paixão que estava bastante preocupado com a situação dos favelados e com o crescimento do número das favelas.

O que o Governo do Estado puder ajudar a Prefeitura de Aracaju, disse o go[illegible] faremos tranqüilam[illegible] ''eu tenha o maior [illegible] carinho pelos aracaju[illegible] não seria numa hora [illegible] tão difícil, que deixaria [illegible] dar''. Já o prefeito de [illegible] Wellington Paixão, [illegible] a atitude do governador [illegible] Alves Filho, em ajudar [illegible] nicípio de Aracaju [illegible] causou surpresa.

''Tal agora a justiça [illegible] meu voto em Dr. João [illegible] disse Paixão, ao sair [illegible] o governador do Estado [illegible] homem que se preocupa [illegible] o social e que acima de [illegible] ama Aracaju.'' Ele já [illegible] to da capital e sabe [illegible] mente os problemas que [illegible] tou passando agora. Fi[illegible] embora já sabia disso [illegible] pois sempre acreditei [illegible] vernador João Alves Fi[illegible] saber que a PMA vai [illegible] com valiosa ajuda do [illegible] para que possamos [illegible] todos os problemas [illegible] dos pela população, [illegible] mente a que mora na [illegible] ria''. O secretário de [illegible] cial do Governo do [illegible] Sérgio Fontes, também [illegible] cipou do encontro entre [illegible] vernador João Alves e [illegible] feito Wellington Paixão.

Administração turística terá curso este mês

A Empresa Sergipana de Turismo (Emsetur) recebe até o próximo dia dez os pedidos de inscrições para o curso de Administração de Empresas Turísticas. O curso será ministrado por professores do curso de Turismo da Faculdade Anhembi-Morumbi, de São Paulo, e começará no dia dez, terminando no dia 14, depois de uma carga horária de 30 horas/aula.

O curso – explica o coordenador, José Carlos Silva – é destinado a técnicos de órgãos públicos, estudantes e empresários dos diversos segmentos turísticos, e seu objetivo volta-se para o desenvolvimento de procedimentos atuais de administração em turismo.

Oito pontos nortearão o curso: administração geral, processo administrativo nos diversos níveis hierárquicos da empresa, administração de materiais na empresa, administração de recursos humanos, cursos e orçamentos, eventos – uma estratégia de venda, planejamento estratégico e marketing e comunicação dirigida. As inscrições para o curso, que será realizado no salão de convenções do Hotel Pálace de Aracaju, devem ser feitas na sede da Emsetur, no Centro de. Interesse Comunitário (Distrito Industrial).

Emsurb começa campanha para limpar praias

O prefeito Wellington Paixão plantou ontem o primeiro pé de caju na praça Teófilo Dantas dando início ao plantio de árvores frutíferas em Aracaju, como parte das comemorações da Jornada Ecológica de Limpeza Pública, aberta domingo passado na praia de Atalaia Velha, com um trabalho educativo junto aos banhistas.

Em entrevista concedida a imprensa o prefeito destacou a importância do plantio de árvores frutíferas que está sendo executado pela Empresa Municipal de Serviços Urbanos - Emsurb, que mantém em funcionamento postos fixos e volantes durante toda a semana para a distribuição de mudas.

O presidente da Empresa Bosco Mendonça fez uma avaliação do trabalho educativo realizado nas praias, garantindo que houve uma excelente receptividade dos banhistas, que elogiaram a iniciativa da Prefeitura de Aracaju por considerarem que as pessoas devem se conscientizar da necessidade e importância da preservação do meio ambiente e da limpeza pública.

Equipes da própria Emsurb trabalharam no domingo nas praias distribuindo sacos plásticos para serem utilizados pelos banhistas como recipiente adequado para a colocação de lixo. Bosco Mendonça salientou que esse trabalho de conscientização também está sendo estendido as comunidade em escolas e associações de bairros.

Cerca de 20 mil mudas de árvores frutíferas, ornamentais e arbustos deverão ser plantadas em praças, avenidas e nas principais artérias durante a Jornada Ecológica. Somente esta semana as praças da cidade vão ganhar 500 mudas de caju de uma espécie que produz frutos em apenas um ano.

A Jornada Ecológica prossegue hoje com a distribuição e plantio de mudas. Também foi montado um stand na praça Fausto Cardoso com a finalidade de servir como instrumento de divulgação do trabalho e para alertar a população sobre a importancia da preservação do meio ambiente. Ainda dentro da programação começa a funcionar hoje na sede da Emsurb a Central 133 - Disque Limpeza.

Comunidades condenam a proposta de secretário

Vinte e nove representantes dos mais diversos bairros de Aracaju se reuniram ontem para discutir o comportamento que vem sendo adotado pelo secretário de transportes do município, Aerton Silva que quer extinguir o livre acesso dos agentes de proteção no transporte coletivo de Aracaju

Não reunião que durou pouco mais de duas horas, os líderes de bairros tiraram um documento repudiando a atitude de Aerton Silva, sob a alegação de que o secretário municipal estava deixando de lado os interesses da própria sociedade aracajuana.

No documento, os coordenadores dos módulos instalados nos bairros Soledade, Getimana, Lamarão, Santos Dumont, Porto Danta, Dezoito do Forte, Siqueira Campos, Bairro América, Costa e Silva, Conjunto dos Motoristas, Suissa, Ponto Novo, Bairro Industrial, D. Pedro I, Augusto Franco, Farolândia e Santa Tereza, entre outros, lembraram que a partir da instituição desses serviços nos bairros, houve uma queda acentuada no índice de violência em cada comunidade chegando inclusive a reduzir a quase zero os casos de estupro e deflorамento.

Este trabalho, disse Dimas da Silva, coordenador do módulo do juizado instalado na Soledade, é feito com muita dedicação e responsabilidade. Trabalhamos diuturnamente sem que custe um só centavo aos cofres públicos. Portanto, não se justifica que um cidadão perca o direito de livre acesso ao transporte coletivo pois é a própria classe empresarial responsável pelos problemas oriundos da própria comunidade.

Já a coordenadora do módulo do conjunto Costa e Silva, Maria Bispo, foi mais além no seu desabafo ao afirmar que estava perplexa com tamanha grosseria do secretário de transportes do município, Aerton Silva que estava propondo o fim de um direito garantido pela própria constituição federal. O senhor Aerton Silva, disse Maria Bispo, mesmo sendo um advogado, parece desconhecer os compromissos do governo, seja lá qual for, com a causa do menor. O estatuto da criança e do adolescente está aí para ser cumprido e o seu cumprimento obriga uma participação de todos os segmentos da sociedade. Portanto, é inconcebível que um secretário de município, investido na autoridade que tem, procure desestabilizar um trabalho sério que envolve milhares de pessoas carentes e crianças indefesas da nossa cidade.

MANIFESTAÇÃO

O coordenador do módulo da Getimana, Wolney Silva, mostrou um levantamento feito nos cinco primeiros meses deste ano e provou para os demais participantes que até mesmo o alto consumo de droga nos colégios daquele bairro está praticamente controlado. Temos vários pedidos de diretores de colégios para que prestemos plantão permanente nas imediações das escolas públicas. Todos aplaudem nossos serviços, menos, claro, o traficante de maconha que já começa se incomodar com a nossa presença em locais suspeitos.

O coordenador do módulo do conjunto Augusto Franco, Luis Carlos Chagas, ratificou o que foi dito pelo coordenador da Getimana e garantiu que se for necessário, fará uma grande manifestação com todos aqueles envolvidos com a problemática do menor em sua comunidade, para mostrar que o trabalho é sério e não pode sofrer solução de continuidade. Colocaremos cinco mil pessoas na porta da secretaria de transportes, disse Luis Carlos. Mostraremos ao senhor Aerton que não estamos aqui ''brincando de criar problemas'', mostraremos sim, que nossa comunidade carente, necessita de apoio do poder judiciário e nada melhor do que através de um trabalho voluntário feito pela própria comunidade.

No final do encontro, os vinte e nove líderes de bairros de Aracaju redigiram um documento dirigido ao juiz da infância e da juventude, José Rivaldo Santos, onde apela para o apoio do magistrado, no sentido de que não aceite esse tipo de proposta nociva feita pelo secretário de transporte do município, Aerton Silva.

Grupo vai estreiar no Atheneu

Nos dias 4, 5 e 6 de junho, no Teatro Atheneu, o Grupo Raízes estréia o musical infantil Chapeuzinho Amarelo, inspirado na obra de Chico Buarque e que faz uma releitura do clássico Chapeuzinho Vermelho.

Chapeuzinho Amarelo, além de fazer uma sátira a linha narrativa do clássico Chapeuzinho Vermelho, apresenta uma nova relação Vovozinha-Lobo-Caçador-Chapeuzinho. Tudo isso, sem perder a magia das histórias da carochinha e dos contos de fada. "É uma retomada ao espetáculo infantil para uma faixa etária mais baixa. Com Serigi o grupo fugiu um pouco, atingindo um público mais infanto-juvenil, mas com Chapeuzinho Amarelo a coisa do guri volta à tona''

O ELENCO

Tânia Sevla, atriz e cantora (revelação do Festival Novo Canto e do disco Verão na Ilha) é quem interpreta Chapeuzinho. Olga Gutierrez, Tonho Baixinho, Marcos Rollemberg compõem o elenco.

As músicas e direção musical têm assinatura do Tonho Baixinho (que utilizou um sistema de gravação digital com apenas um músico: o tecladista Carlinhos), coreografias de Olga Gutierrez, figurinos de Adilson Silva, iluminação de Saquarema, cenário de Jorge Lins e Gilvan Bezerra, produção de Markus Trolleis e direção geral de Jorge Lins.

Os espetáculos em Aracaju fazem parte do projeto A Escola Vai ao Teatro e serão apresentados terça, quarta e quinta, pela manhã e tarde, no Teatro Atheneu. Mais de 80 escolas da rede particular de ensino participam de projeto, que pode ser visto também pelo público em geral na quinta-feira, dia 6, numa sessão especial às 17 horas. O apoio para a produção em Aracaju é da SCAS, Cultura Inglesa, Cultart/UFS e Cirest/Fanta.

(Foto Divulgação)

Grupo Raízes estréia no Teatro Atheneu.

Sesc inicia os festejos juninos de 91

O Serviço Social do Comércio (Sesc), iniciou no domingo no Balneário de Atalaia os festejos juninos, que já têm um tradicional espaço entre a comunidade sergipana, especialmente entre os comerciários. Para confirmar mais uma vez o compromisso com o lazer dos beneficiários da instituição, o Sesc elaborou uma programação que consta de arraial, cortejos de carroças, concurso de quadrilhas e box permanente com as informações pitorescas à cerca do mês mais comemorado em todo Nordeste.

O diretor regional do Sesc em exercício, Ailton Alves dos Santos, disse que no Sesc os comerciários encontarão uma equipe de técnicos treinados para todo o mês, com direito à comidas típicas, sanfoneiros e uma gama de atividades que visam sempre o bem estar da família comerciária sergipana. Ailton ressaltou também que além das atividades permanentes do Balneário, os beneficiários encontrarão aos domingos um arrojado concurso entre as quadrilhas mais animadas do Estado, podendo assim, desfrutar comodamente dos festejos juninos.

ENERGIPE

AVISO DE INTERRUPÇÃO NA CAPITAL

Comunicamos que, para serviços de melhoria na rede e segurança, se torna necessário interromper o fornecimento de elétrica nos dias, horários e locais abaixo discriminados:

DATA: 06 DE JUNHO DE 1991 HORÁRIO: 13h às 1[illegible] CAIS: Parque Aruana e imediações. HORÁRIO: 11h[illegible] 12h15min. LOCAIS: Rua Arquibaldo Mendonça, "H" e imed[illegible] Bairro Índio Palentim. HORÁRIO: 07h45min às 10h45min. [illegible] Av. Cotinguiba com rua Japoatã e Poço Verde, e imediações [illegible] Suíça. HORÁRIO: 11h15min às 12h15min LOCAIS: na [illegible] Centurion e imediações faz. Tramandaí.

Comunicamos, outrossim, que a rede será energizada [illegible] dente de qualquer aviso, caso os trabalhos sejam concluídos [illegible] hora prevista.

Aracaju, 03 de junho de 1991
Coordenadoria Geral de Comunicação
Social e Marketing

Técnicos com experiência de 15 anos em instalação de Ar Condicionado para carros, mantêm a mais alta qualidade de serviços e o menor preço da praça.
Quando for adquirir Ar Condicionado para seu carro, consulte antes a AIR SPRING.

mil TINTAS
COMERCIAL DE TINTAS LTDA.
• Tintas Automotivas e Imobiliárias
• Tintas em Spray
• Thinners • Lixas
• Materiais para pintura em geral
Av. Coelho e Campos, 526 - Aracajú - SE
F.: (079) 224.7733 - 222.5324 - 222.[illegible]

CIDADE

Nova diretoria da Emdagro toma posse amanhã

Tiraram uma rte de mim" liz D. Cícera

"Tiraram uma parte de . Este foi o desabafo da heira Cícera Batista dos s, mãe do agente policial r Batista dos Santos, 26 assassinado no dia 13 de mbro do ano passado quan- restava depoimento na De- ia de Roubos e Furtos, ROF). Ela foi prestar depoi- e ontem na Secretaria da rança Pública e denunciou sua família teme novas cias por parte de pessoas dentificadas que constan- nte estão rondando a resi- a da família do policial as- nado.

Ela acredita, ao contrário rgumentos dos policiais de o na Delegacia no dia do assassinato, que todos nciaram a cena mas não m dizer a verdade ao dele- Raimundo José Oliveira que preside as apurações. mento do crime, o escri- Antônio Romualdo Viana Santos, que ouvia o depoi- o de Gilmar, também foi do e acabou falecendo an- esmo de receber assistên- édica.

O inquérito policial que a o duplo assassinato está se de conclusão. O dele- que preside o inquérito in- os agentes policiais Van- Mendes da Igreja e Geni- Moreira Santos e o auxiliar strativo da Secretaria da rança Pública Jorge de Je- Souza que estavam de plan- a Delegacia no dia do du- assassinato. Vanderley e valdo estão com prisão pre- e decretada pelo Juiz Jo- mido da Costa Sobrinho e contram presos no quartel licia Militar. Enquanto que está foragido.

OUTRA PRISÃO

Na versão apresentada policiais que estavam de ão, eles asseguram que em viu os assassinos por- deitaram no chão quando aconteceu, asseguram ain- que a Delegacia naquele ento foi invadida por dois ens desconhecidos que fugi- em seguida sem que al- n pudesse identificá-los. "As rmações são contraditórias. ão acredito que nunguém a presenciado o crime", fi- u a mãe de Gilmar ao im- r justiça.

Servidores da CEHOP vão se reunir em Assembléia Geral

Os empregados da Companhia Estadual de Habitação e Obras Públicas (Cehop) irão se reunir em assembléia geral, amanhã pela manhã, no auditório do órgão. A finalidade do evento é avaliar as rodadas de negociações ocorridas entre o Governo do Estado e a categoria, que está reivindicando desde o mês passado a efetivação do cumprimento da Cláusula 12ª do acordo coletivo firmado em novembro do ano passado entre o Sindicato dos Trabalhadores no Serviço Público no Estado de Sergipe (Sintrase) e a então Cohab.

O acordo prevê um índice de recomposição salarial, a título de antecipação para o próximo dissídio de novembro, correspondente as perdas decorridas desde o último dissídio, que foi em novembro de 90, até abril de 91, aplicável ao mês de maio de 91, o que dá uma perda salarial de 58%, retroativo ao mês passado. Todavia, o diretor presidente da Cehop, Geraldo José Nabuco, propôs pagar a antecipação parcelada, sendo 30% em maio e 22% em junho, o que não ocorreu, gerando, com isso, a insatisfação da categoria.

O presidente da Associação dos Empregados da Companhia, João Santana, disse que a categoria não irá suportar mais tempo sem que haja uma definição, sobretudo, porque a Cehop é a empresa que menor remunera os empregados em relação a outras empresas do Estado, a exemplo da Energipe e Deso, quando a defasagem com relação a estes órgãos da mesma esfera estatal, alcança 60%.

"Os empregados da companhia estão ressentidos da séria crise econômica que assola os salários dos trabalhadores de todo o País e por isso, acredito que se não houver um entendimento entre a diretoria do Sintrase e da Cehop a categoria deve decidir por uma greve nos próximos dias como a última arma", afirmou o sindicalista. Acrescentou esperar que em tempo hábil o diretor da companhia viabilize os reajustes pactuados, visando pelo menos amenizar a situação econômica dos empregados e evitando, assim, qualquer movimento grevista, que não será oportuno para os objetivos do Governo do Estado na atual conjuntura de início de Governo.

Ao finalizar, João Santana, disse não acreditar na posição radical, nem intransigência da diretoria da empresa, tampouco do secretário de Obras José Carlos Machado, mesmo porque a Cehop é uma das empresas de maior importância para a atual administração do governador João Alves Filho, sendo a companhia o canal de viabilização de todos os projetos de obras públicas do Estado, além de suas antigas atribuições de construção de casas populares.

Presidente de Sindicato diz não vai faltar combustíveis

A suspenção na compra de combustível em alguns postos no sul do país, principalmente em São Paulo, não deve se registrar em Sergipe, pelo menos a curto prazo. A garantia foi feita ontem pelo presidente do Sindicato dos Propietários de Postos de Combustíveis do Estado de Sergipe, Joel Freitas, afirmando que a dificuldade dos empresários do setor é em todo país, no entanto em São Paulo se agrava, em função da decisão do Tribunal Regional do Trabalho de São Paulo, que considerou procedente uma série e reivindicação dos frentistas daquele Estado.

Para Joel Freitas, o reajuste salarial dos bombeiros dos postos de combustível de São Paulo, além de uma série de outros benefícios, poderá inviabilizar o funcionamento dos postos no Estado. Entre os venefícios conquistados pelos trabalhadores na Justiça, inclui-se um reajuste salarial de 120 por cento retroativo a primeiro de março, com a incidência sobre todos os benefícios do empregados; a obrigatoriedade do pagamento da cesta básica; o seguro de vida coletivo em grupo, e mais a distribuição do tickete refeição.

Em São Paulo a situação é crítica e o presidente do Sindicato teme que estes benefícios concedidos aos trabalhadores de São Paulo se entendam para outros estados, inclusive Sergipe, o que inviabilizaria o comércio de combustíveis em todo país, uma vez que a margem de lucro dos empresários tem sido muito pequena.

Atualmente o salário de um frentista em Sergipe é de Cr$ 31.833,00 mensais, por uma jornada de trabalho de 44 horas semanais. Caso haja um grande reajuste salarial, os empresários sergipanos terão que acompanhar a decisão que já vem sendo adotada por alguns proprietários de postos de combustível em São Paulo.

Falando do lucro conseguido pelos postos de combustível com a comercialização do produto, Joel Freitas disse que essa é de Cr$ 11,26 por litro, o que é suficiente apenas para o pagamento de impostos e a folha de pessoal, daí as dificuldades no setor.

Orelhões um problema da Telergipe

Preocupada com os prejuízos causados a empresa pela ação de vândalos que não têm medido as conseqüências na destruição de aparelhos de telefones públicos, a direção da Telergipe - Empresa de Telecomunicação de Sergipe - tem adotado medidas radicais que poderão trazer transtornos à população, mas diminuirão sensivelmente os gastos com reparos dos orelhões.

Atualmente Sergipe possui 1.050 telefones públicos espalhados pelos 74 municípios. Destes, a grande maioria, ou exatos 894 estão instalados em Aracaju, contra 156 no interior. Tem sido muito difícil para a Telergipe manter estes telefones, em função da ação de depredadores, que destroem em média 250 aparelhos por mês, conforme levantamentos feitos pela própria empresa.

A direção da Telergipe tem ficado abismada com o saldo que aumenta a cada mês de orelhões destruídos em todo o Estado. Preocupada com gastos que em média atingem Cr$ 12 milhões por mês somente com reparos de telefones públicos, foi que a Empresa resolveu adotar medidas rígidas, no combate a destruição do patrimônio público.

Conforme Marly Garetti Ramos Souza, assessora de comunicação social da Telergipe, a partir de agora os orelhões que forem destruídos, serão transferidos para local fechado, onde esse poderá ser melhor cuidado, evitando assim que danifiquem-os de novo.

A Assessoria de Comunicação da Telergipe diz ter consciência que a população será prejudicada com a transferência dos aparelhos de locais públicos para ambientes fechados, mas sabe que essa será a única forma de diminuir a destruição. Ela apela para que todos preservem o orelhão, pois este é um patrimônio do povo e por ele deve ser conservado.

A destruição de telefones publicos é tão grande que ate mesmo dentro de delegacias existem aparelhos quebrados, por ações de vândalos, no entanto segundo estatísticas da Telergipe, os aparelhos que ficam em ambiente fechado são mais conservados. Dentro desta filosofia é que a Empresa quer diminuir o número de orelhões destruídos.

Convenção dos Supermercados começa na 2ª

Aracaju será sede a partir da próxima segunda-feira, dia 12, da V Convenção Norte/Nordeste de Supermercados que será realizada no Centro de Interesse Comunitário Ministro José Hugo Castelo Branco, no Distrito Industrial. O evento é promovido pela Associação Sergipana de Supermercados com objetivo de discutir os problemas enfrentados pelos supermercadistas brasileiros, para tanto, estarão presentes Levy Nogueira, presidente da Abras e João Carlos Paes Mendonça, presidente do Grupo Bompreço S/A.

Os supermercadistas estão preocupados com o descontrole de preços da indústria inviabilizando o setor e, por esta razão que vão abordar o assunto na V Convenção Norte/Nordeste de Supermercados. Alguns palestrantes reconhecidos estarão na convenção, como o jornalista Alexandre Garcia, da TV Globo, em Brasília e o presidente do Grupo Bompreço que vão explicar para os convencionais as dificuldades vividas por esse setor que é tido como vilão da inflação brasileira.

Para Manoel Prado Vasconcelos Filho, presidente da Associação Sergipana de Supermercados, essa é a grande oportunidade dos supermercadistas sergipanos conhecerem com maior abrangência toda a questão económica e de abastecimento do País. Prado Vasconcelos espera cerca de mil pessoas na convenção, incluindo fornecedores que participarão de uma feira no salão do Centro de Interesse Comunitário Ministro José Hugo Castelo Branco.

A experiência vivida pelos supermercadistas será discutida também na convenção para que os participantes se aprofundem mais nessa questão tida como de grande valia para quem negocia principalmente num País de economia instável. Prado Vasconcelos acredita que a convenção deixará um conhecimento muito grande aos participantes de Sergipe e de outros Estados.

A diretoria da mais nova empresa criada pelo Governo Estadual, a Empresa de Desenvolvimento Agropecuário de Sergipe (Emdagro), será empossada amanhã. Com a criação deste novo órgão, a Empresa de Assistência Técnica e Extensão Rural de Sergipe, (Emater-Se), acabou extinta e criou um clima de expectativa entre os pequenos produtores rural.

O secretário geral da Federação dos Trabalhadores na Agricultura do Estado de Sergipe, Valdemir Pereira da Silva, preferiu não tecer maiores comentários sobre a nova Empresa mas garantiu que a direção da Entidade permanecerá em estado de alerta para cobrar do Governo um atendimento pleno de forma que o campo de ação no interior do Estado não seja reduzido. "Nós acreditamos que no início haverá dificuldade até adequar ao novo sistema de assistência ao pequeno produtor, mas nós vamos cobrar uma ação plena do Governo", assegurou o secretário geral da Fetase.

Na avaliação do secretário, a Emater prestava serviços aos produtores com certa deficiência e agora talvez a situação fique ainda mais precária porque os técnicos da Emater-Se não terão autonomia suficiente para desenvolver os projetos que vêm sendo desenvolvidos. "Nós conhecemos as limitações da Emater-Se muitos produtores ficam desassistidos no interior do Estado e sabemos também que a extinção da Emater-Se gerou um clima de insatisfação entre os técnicos da Empresa porque eles não terão autonomia", afirmou o sindicalista.

"O clima é de expectativa entre os produtores. Se a fusão das empresas trouxer maior capacidade de atuação na assistência técnica dos pequenos produtores, nós vamos aplaudir. Por enquanto não podemos avaliar se a extinção da Emater trará prejuízos ou não. Vamos aguardar os acontecimentos", finalizou Valdemir.

Secretaria de Agricultura patrocinando um seminário

A Secretaria de Agricultura, o Centro Nacional de Pesquisa de Coco - Embrapa e a Associação Sergipana dos Criadores de Caprinos e Ovinos - ASCCO, estarão promovendo de 04 a 06 deste mês o seminário: Desenvolvimento do Ovino Santa Inês.

Segundo Amaury Apolônio de Oliveira, coordenador do seminário, a importância sócio-econômica do Ovino nos Estados do Nordeste e, particularmente, em Sergipe é uma realidade que está a merecer uma análise profunda em função das transformações e até mesmo do empobrecimento de todo o setor agropecuário. Daí, a realização do seminário, onde serão discutidos problemas relacionados com a raça e a sua importância para o criador sergipano que tem promovido uma exportação desenfreada do Santa Inês para Estados do Nordeste, Minas Gerais, Santa Catarina e, principalmente para São Paulo e a região Centro-Oeste.

Sergipe concentra o melhor patrimônio genético do Santa Inês e deverá implantar um programa de melhoramento da raça, visando o aumento dos seus rebanhos e um salto qualitativo dos mesmos. Além disso, o Governo do Estado mantém um programa social de apoio ao mini produtor rural onde o ovino tem participação fundamental na fixação do homem do campo.

Todos estes assuntos serão discutidos a partir de hoje, terça-feira as 8 horas no auditório do CNPCo-Embrapa, situado na Av. Beira Mar, ao lado do Parque Augusto Franco (Sementeira), com a participação dos mais renomados especialistas do País.

USINA VASSOURAS S/A
CGC 13.003.959/0001-22
ASSEMBLÉIAS GERAIS ORDINÁRIA E EXTRAORDINÁRIA

SEGUNDA CONVOCAÇÃO

Ficam convocados os Senhores Acionistas da Usina Vassouras S/A para as Assembléias Gerais Ordinária e Extraordinária da Empresa, que se realizarão cumulativamente, em segunda convocação, em 10 de junho de 1991, às 10 horas, na sede social, localizada à Av. Coelho e Campos nº 684, nesta Capital, para deliberarem sobre a seguinte ordem do dia:

a) Decisão sobre as contas do exercício 1990, compreendendo o balanço e as demonstrações financeiras que lhe são próprias;
b) deliberação sobre a Correção Monetária apurada no mesmo balanço e sua destinação;
c) resolução sobre o lucro líquido do exercício;
d) eleição dos Diretores Adjuntos, em número de três;
e) elevação do capital social mediante incorporação de reservas e do resultado da correção monetária do capital, com a consequente alteração do Art. 6º do Estatuto Social;
f) o que ocorrer.

Aracaju(SE), 1º de junho de 1991
A DIRETORIA

ficinas são as beneficiadas m os buracos

nde quantidade de buracos existen- apital sergipana surgidos em decor- s chuvas que caíram no Estado de está contribuindo para que as ofi- ecânicas tenham um grande movi- ariamente e, consequentemente, rietários tenham prejuizos signifi- esse momento de crise econômica País com a quebra dos seus veícu-

s da Oficina Mecânica, Messias , por exemplo, disse que diaria- s últimos dias, chega uma média carros na sua oficina com proble- gnários das crateras. Conforme, os deles são os relacionados com monobloco empenados, buchas de empenadas ou quebradas, rola- amortecedor e descarga quebradas. nento de um amortecedor, seja ele ou quebrado, segundo o mecânico por menos de 20 mil cruzeiros, par- principio de que essa peça custa de 10 mil cruzeiros nas auto-pe- não de obra custa também o mesmo Quando um carro é danificado por em um buraco o conserto mais ba- relacionado com a jante e monoblo- ado, tendo em vista que a depen- cancada eles podem ser desempe- ando à mão de obra em torno de uzeiros", observou.

mecânicos entrevistados pela nossa gem disseram que de maio para cá, quando começou a crescer o de buracos na capital, o movimen- suas oficinas tev eum aumento signi-

Vinte e três fotografias mostram Serra de Itabaiana

Em comemoração a Semana do Meio Ambiente, estão em exposição no Shopping Riomar, 23 fotografias que retratam a realidade da Estação Ecológica Serra de Itabaiana. A exposição promovida pelo Instituto Brasileiro do Meio Ambiente e Recursos Naturais Renováveis, (Ibama), e pela Petrobrás se estenderá até o dia 7, sexta-feira.

As fotografias mostram as espécies de plantas existentes na Serra de Itabaiana e de animais que habitam a Serra. Os freqüentadores do Shopping elogiaram a iniciativa dos dois órgãos e acreditam que a divulgação da Serra poderá ter conseqüências positivas na preservação daquela Estação Ecológica. "Dessa forma acredito que as pessoas vão se sensibilizar e procurarão preservar a Serra que é um local de extrema importancia no Estado", ressaltou a estudante Maria de Fátima Santos, impressionada com o padrão de qualidade das fotografias.

Paralelo à exposição das fotografias com o título "Ibama e Petrobrás, mostram a Estação Ecológica da Serra de Itabaiana", está acontecendo no Shopping Center uma exposição de óleo sobre tela da artista plástica Dora Mendonça. Nos quadros, a artista reproduz a natureza utilizando cores variadas que refletem o espírito ecológico. Esta exposição deve se extender também até sexta-feira, quando se encerra a Semana do Meio Ambiente.

Telergipe
TELECOMUNICAÇÕES DE SERGIPE S.A.
Empresa do Sistema Telebrás

Governo do Brasil

AVISO DE EDITAL DE LICITAÇÃO
TOMADA DE PREÇOS Nº 004/91

A TELECOMUNICAÇÕES DE SERGIPE S.A. - TELERGIPE, torna público que realizará Tomada de Preços para PRESTAÇÃO DE SERVIÇOS DE RESERVA/VENDA DE PASSAGENS AÉREAS, BEM COMO RESERVA DE HOTEL. Este Edital será regido pelo Regulamento de Licitações e Contratos das Empresas do Sistema TELEBRÁS publicado no Diário Oficial da União de 05.10.88 e alterações aprovadas e publicadas em 22.09.89 e 24.09.90. É condição necessária para habilitação entre outras indicadas no Edital: Ter a licitante o Registro Cadastral de Fornecedor em Empresas do Sistema TELEBRÁS. DATA E LOCAL DA REALIZAÇÃO: 19.06.91 às 09:00h no AUDITÓRIO DA TELERGIPE, sito a Av. Hermes Fontes, 2150 - Bairro Grageru. O EDITAL e demais esclarecimentos poderão ser obtidos na Divisão de Material, sito a Rua "B" S/N - Quadra "C" - Distrito Industrial de Aracaju, no horário das 07:30 às 11:30 e das 13:30 às 17:30 h de Segunda a Sexta-Feira.

Aracaju, 29 de maio de 1991

ANTONIO JUSTINIANO MACHADO
Presidente Comissão de Licitação

Briga com três pessoas termina na morte de um

Fatos Policiais

SARGENTINHO

O perigoso ladrão José Luiz dos Santos, mais conhecido por "Sargentinho", de 39 anos, de residência ignorada, está preso na Segunda Delegacia Metropolitana por andar surrupiando dois litros de Uisque de marca Pass Port, duas caixas de canetas de marca Big, um vidro de Nescafé Tradição e outros objetos. O ladrão disse ao delegado Helmo Barreto que andou roubando as mercadorias no mercadinho G. Barbosa. Em seu poder a polícia também encontrou um toca fitas de marca TKR, que foi retirado de um carro estacionado no centro da cidade.

ENCURRALOU

Por ter encurralado o soldado de prenome Moura, da Polícia Militar, com um revólver de calibre 22, o indivíduo Edilson Santos de Melo, de 19 anos, morador à Rua Goias, 992, Bairro Siqueira Campos, terminou sendo preso por uma equipe de soldados da PM. O valentão estava na Pizzaria Sul, situada à Rua Goias, quando resolveu praticar o ato entretanto, se deu mal e foi parar no xilindró da Segunda Delegacia Metropolitana. O fato aconteceu por volta de 1h30min., da madrugada do domingo.

ESMAGADO

Encontra-se na geladeira do Instituto Médico Legal, um corpo do sexo masculino de cor morena, completamente esmagado. Ele foi vítima de atropelamento na pista da BR-101, por um caminhão de placa não identificada. Com a vítima a Polícia Rodoviária Federal encontrou uma sacola de cor azul e um saco contendo várias roupas velhas. Ela trajava bermuda preta e camisa cor de rosa. A polícia acredita que a vítima estava perambulando e ao tentar atravessar a pista que dar acesso a Mercedes Benz foi surpreendida pelo veículo que chegou arrastá-lo alguns metros do local.

FLAGRANTE

Na noite de anteontem, Claúdio João Marcos Santos, morador à Rua Ribeiropolis, 822, Bairro Cirurgia, foi preso em flagrante delito quando se encontrava dentro da casa de Guilherme Rollemberg Levita, para roubar alguns objetos. O autor da prisão o próprio dono da casa de imediato comunicou o fato ao sargento PM, Edênio que conduziu o larápio para o xadrez da Segunda Delegacia Metropolitana.

ATENTADO AO PUDOR

O cabo PM, Gilvan de Tal, prendeu o indivíduo Sérgio Silva Neri, de 22 anos, residente à Rua São Salvador, 248 Bairro América, por está praticando em via pública ato indecoroso. A prisão aconteceu no Bairro Siqueira Campos, quando Sérgio Silva se fazia acompanhado de uma mulher. O tarado está a disposição do segundo delegado metropolitano.

ATROPELAMENTO

A menor Luzimar dos Santos, de 16 anos, moradora no Povoado Mosqueiro, sofreu diversos ferimentos pelo corpo em consequência de atropelamento. Ela foi atropelada por um veículo não identificado, no entanto, dirigido por Tarciso de Araujo Souza, morador à Avenida Barão de Maruim, 980 (centro). O próprio motorista socorreu a vítima levando-a para o Hospital Pronto Socorro Dr. Augusto Leite, onde às 13:00 horas deu entrada para ser medicada.

Dois corpos dão entrada no IML para ser necropsiados

Dois corpos deram entrada no final de semana no Instituto Médico Legal em consequência de queda. As vítimas foram identificadas como sendo, Manoel Messias dos Santos, de 61 anos e José Célio Marques de Jesus, de 30 anos

O primeiro corpo a dar entrada foi o de José Célio Marques de Jesus, que era casado servente, natural de Aracaju. filho de Cicero Marques de Jesus e de Maria Célia Marques, que residia no Povoado Robalo. Ele teve morte trágica ao cair de cima de um pé de coqueiro quase 15 metros de altura.

José Célio Marques que chegou a ser socorrido por populares e levado ao Hospital Pronto Socorro Dr. Augusto Leite, e assim que recebia os primeiros socorros médicos veio a falecer. A vítima sofreu insuficiência cardio respiratória e fratura na coluna cervical. Segundo informações, a sua queda foi provocada devido a uma palha do coqueiro molhado. O seu corpo deu entrada no IML, às 13h20min. para ser necropsiado.

Já por volta das 17h30min., do domingo, o ancião Manoel Messias dos Santos. natural de Carmopolis, pintor, solteiro, filho de Antonio Santos e de Maria José Dias dos Santos que residia na Invasão da Estação Rodoviária Nova tomou um escorrego e bateu fortemente com a cabeça no chão. A vítima ainda foi levada ao Hospital Pronto Socorro Governador João Alves Filho, onde não resistiu e veio a falecer. A sua causa mortis não foi revelada pelo médico, mas existe forte suspeita de traumatismo crânio encefalico.

Festejos juninos resultam em tentativas de homicídio

Quando participava dos festejos juninos realizado no último final de semana no Gonzagão, Conjunto Augusto Franco, o menor Francisco Flávio Cunha, mais conhecido por "Boy", de 16 anos, sofreu tentativa de homicídio a arma de fogo.

Francisco Flávio, o "Boy", que reside à Rua F/9, casa 05 Conjunto Orlando Dantas, foi alvejado por um tiro de revólver calibre 38 dos três disparados por um indivíduo não identificado, quando se envolveu uma briga com a participação de três elementos.

Um dos envolvidos da confusão estava armado e acionou o gatilho, no sentido de amendrontar o menor. A bala varou a perna da vítima que teve de ser levada para o Hospital Pronto Socorro Dr. Augusto Leite, onde às 3:00 horas da madrugada do domingo deu entrada para em seguida ser encaminhado ao centro cirúrgico.

Populares que frequentam o Gonzagão, estão solicitando da policia um melhor empenho em função de combater o uso de armas naquele recinto. Eles disseram que muitas pessoas vão dançar de arma na cintura como se tivesse participando de uma brincadeira no texas envolvendo bandidos

Um outro fato negativo que vai está afastando os forrozeiros daquele recinto, é em relação ao uso de maconha e outros tipos de tóxicos. Segundo os denunciantes, no banheiro da casa de espetaculo sempre é visto seringa descartável que é usada para "pico".

Seqüestrador e assaltante de banco é preso pela Polícia

Rio – Uma investigação sobre roubos de Pick-Ups F-1000 foi o ponto de partida para que a Delegacia de Roubos e Extorsões (DRE) do Rio Grande do Sul conseguisse chegar ao seqüestrador e assaltante Elcio Merencio dos Reis, preso anteontem na cidade catarinense de Laguna, quando atravessava de balsa o canal do Farol de Santa Marta. Depois de depor na DRE e de a Secretaria de Polícia Civil do Rio de Janeiro ter pedido que ele fosse mandado para o Estado – onde é procurado por sequestros e assaltos –, Merencio foi entregue ao delegado José Renato Chernicharo, da Delegacia de Roubos e Furtos-Norte (DRF-Norte) Fluminense, que também estava no Sul do país a procura dele.

Há cerca de um mês, os policiais da DRE gaúcha receberam a informação de que uma quadrilha havia-se especializado no roubo das caminhonetes, que estariam sendo trocadas por drogas, no Paraguai e na Argentina. Outra informação passada a polícia dava conta de que Merêncio teria ligações com o empresário Aeilson Cadorin, de Caxias do Sul, no Rio Grande do Sul, que é dono de um loteamento no Farol de Santa Marta. De acordo com o inspetor Gustavo de Oliveira, da DRE, Aeilson pode ser um dos responsáveis pela "Lavagem" de dólares de Merêncio, provenientes dos crimes que praticou.

– Esta prisão é, sem dúvida, a mais importante do ano, no Rio Grande do Sul, e, acredito, em todo o país. Tão cedo, não aparecerá outro criminoso tão procurado quanto Elcio Merêncio – disse o inspetor Gustavo.

Como Laguna fica fora da jurisdição da polícia gaúcha, teve de haver um acordo entre os secretários de segurança de Santa Catarina e do Rio Grande do Sul para que uma equipe da DRE pudesse fazer investigações na cidade. A equipe que encontrou e deteve Elcio Merêncio na balsa era composta de três policiais, comandados pelo delegado Luis Fernando Tubino. O bandido, que não estava armado, não tentou resistir a prisão.

Ao ser levado para Porto Alegre e depor na DRE, Elcio Merêncio assumiu ter sido o mentor intelectual de dois assaltos a agências bancárias no Rio Grande do Sul, que renderam um total de Cr$ 13 mil a quadrilha dele. O inspetor Gustavo contou que, ao ser informado de que uma equipe de televisão chegava a delegacia para tentar entrevistá-lo, Merêncio – que fora preso vestindo apenas um short e uma camiseta e calçando um par de chinelos – pediu que o delegado Tubino lhe emprestasse um par de tênis e fez questão de pentear o cabelo.

Encapuzados eliminam um sindicalista

RIO – Quatro homens encapuzados, armados com revólveres e escopetas, assassinaram o presidente do Sindicato dos Trabalhadores Rurais de Nova Iguaçu, João Félix de Aquino, de 39 anos. Ele estava em companhia da mulher, Minam Taveira Lima, de 21 anos, e da filha de onze meses em casa, na Rua Teophilo Bispo, no Bairro de Miguel Couto, em Belford Roxo, quando, por volta das 18h30min., os desconhecidos chegaram.

João foi arrastado para fora de casa e executado na varanda, com um tiro de escopeta na cabeça. Morreu na hora. Na fuga, os assassinos usaram o Fusca FQ-7410, de propriedade do sindicato, mas utilizado pela vítima. Até o início da manhã de ontem, o carro não havia sido localizado. O secretário de Polícia Civil, Nilo Batista, que por coincidência visitava na mesma noite as delegacias da Baixada Fluminense, pediu o máximo rigor nas investigações.

Segundo informaram amigos do líder sindical, João Félix há uma semana passou a receber seguidas ameaças de morte e resolveu comprar um revólver calibre 38, com o qual pretendia evitar surpresas. A arma, no entanto, não chegou a ser usada e, provavelmente, foi levada pelos assassinos, já que não estava em casa.

– Não posso afirmar que ele vinha sendo ameaçado de morte com mais constância nos últimos dias, mas posso garantir que João não costumava andar armado. Se ele comprou o revólver, alguma coisa aconteceu. As ameaças, no entanto, sempre existiram, mas ele não ligava – contou Miriam na 54ª DP (Belford Roxo), onde o crime foi registrado.

Para a polícia, tudo leva a crer que a execução foi comandada por pistoleiros profissionais. Miriam lembrou que os quatro homens eram altos e fortes estavam encapuzados e armados com escopetas e revólveres. Ela observou que João estava na sala, quando os assassinos chegaram gritando muito.

– Com minha filha no colo, fui levada para os fundos da casa, enquanto os homens rendiam João. Eles ainda vasculharam a casa, possivelmente a procura da arma, mas não sei se encontraram – disse a mulher.

O delegado da 54ª DP, Luís Carlos Domingos Pereira acredita que o crime foi praticado por profissionais e, hoje mesmo, iniciou as investigações.

Cocaína pode ser o motivo de tiroteio

RIO - A cobrança da venda de quantidade pequena de cocaína - e não uma guerra de gangues do Jardim Botafogo e de Botafogo - pode ter sido o motivo do tiroteio que resultou na morte da dançarina Claudia Renata Guimarães, de 28 anos que trabalhava no show "Golden Rio" do Scala, ocorrida durante uma festa junina, sexta-feira, na quadra de esportes do conjunto habitacional situado na Rua Modestro Brocas 15, no Horto Florestal, Jardim Botânico. O segurança Beto Ambrosio, provável autor do disparo que matou Claudia e feriu Marcio Coutinho da Cruz, de 18 anos, continua foragido. O corpo da dancarina foi enterrado, na manhã de ontem, no cemitério São João Batista, em Botafogo

O clima no conjunto habitacional do Horto, pela manhã, era mais de tensão do que de tristeza. Pressionados pela chamada Lei-Silencio", imposta pelos traficantes, os moradores evitaram qualquer tipo de aproximação com jornalistas.

BARRA DOS COQUEIROS- Uma briga envolvendo três menores, quase termina tirando a vida do jovem José Valdenilson dos Santos. de 17 anos morador no Loteamento Olimar, na casa 111, neste município.

José Valdenilson foi vítima de um tiro de revólver calibre 22, disparado por um tal de "Dinho" que tem 16 anos e reside no mesmo núcleo habitacional. Os dois dias atrás tiveram um desentendimento com um deles prometendo ir a forra.

Entretanto, no domingo José Valdenilson e o tal de "Dinho" voltaram a se encontrar, sendo que este último estava armado e disparou um tiro certeiro no peito direito do seu desafeto que teve de ser levado por populares para o Hospital Pronto Socorro Dr. Augusto Leite, onde permanece internado em estado delicado.

INQUÉRITO

O delegado distrital de polícia, Hélio de Jesus Santos ao tomar conhecimento da tentativa de homicídio procurou saber o estado de saúde da vítima como também localizar e prender o autor do crime, o tal de "Dinho", além de instaurar o inquérito policial.

Ontem pela manhã o delegado ouviu duas testemunhas e para hoje foi marcado duas a ser ouvida. Esperava a recuperação de José Valdenilson o mais breve possível caso contrário ouviria no leito do hospital onde ele está internado, após sofrer uma cirurgia.

FACA

O indivíduo mais conhecido por Manoel de Zé do [illegible] reside no Povoado [illegible] município de Moita Bonita está às voltas com o [illegible] policial local por ter cometido na manhã do último domingo tentativa de homicídio contra o jovem José Augusto [illegible], de 22 anos.

A tentativa de homicídio ocorreu às 12:00 horas no Povoado Capunga, quando a vítima e o acusado [illegible] se desentenderam, [illegible] último usando uma faca para praticar o delito. José Augusto foi socorrido por [illegible] Sobral, e transportado para o Hospital Pronto Socorro Dr. Augusto Leite, onde permanece internado em estado delicado. Ele foi atingido no peito esquerdo a altura do coração, sendo [illegible] rado.

Eletricista morre ao bater ciclomotor numa caminhoneta

LAGARTO - O jovem eletricista José Valter de Andrade, de 23 anos, morreu no início da noite de domingo, após colidir seu ciclomotor contra uma caminhoneta de marca Pampa.

A colisão ocorreu às 17:00 horas, no centro da cidade, quando o veículo de duas rodas dirigido por José Valter de Andrade, que residia à Rua O, casa 36, Conjunto Silvio Romero, nesta cidade perdeu o controle e bateu violentamente contra a camioneta.

A vítima chegou a ser socorrida por populares e colocada numa ambulância da prefeitura, entretanto, quando recebia os primeiros socorros médicos no Hospital Pronto Socorro Dr Augusto Leite. não resistiu e veio a falecer.

José Valter era [illegible] Simão Dias, casado [illegible] José Faustino de [illegible] Josefa Maria de [illegible] seu corpo foi [illegible] hospital para o [illegible] dico legal, onde às [illegible] foi liberado pelo [illegible] tonista que deu como mortis, hipertensão [illegible] niana, traumatismo [illegible] cefalico e edemã cerebral.

A morte de José [illegible] apurada pelo capitão [illegible] ton Nascimento [illegible] legado regional de [illegible] que segundo informa [illegible] está de posse da placa [illegible] culo e do nome do [illegible] responsável pelo acidente.

Arimatéia é assassinado no Bugio por um desconhecido

Quando se encontrava nas imediações dos fundos do Supermercado G. Barbosa, do Conjunto Bugio, o individuo José de Arimatéa Sales Rodrigues, de 25 anos, foi assassinado com três tiros de revólver calibre 38 disparado a queima roupa por um indivíduo não identificado.

José Arimateia Sales foi assassinado no final da noite do último domingo quando se fazia acompanhado de um amigo de nome Antonio Carlos Sobrinho, de 23 anos, morador à Rua G/3, casa 258, Conjunto Bugio, que saiu baleado no braço direito e teve que ser encaminhado ao Hospital Pronto Socorro Dr. Augusto Leite.

Segundo a polícia que continua investigando o crime no sentido de prender o assassino, a morte de José Arimatéa tem indicios de vingança como também outros assuntos [illegible] mesma não quis revelar [illegible] não comprometer [illegible] investigações

Os tiros que foram [illegible] dos a queima roupa, [illegible] atingiu de cheio a [illegible] vítima, o qual veio a [illegible] a sua morte. O corpo [illegible] Arimatéia foi removido [illegible] Instituto Médico Legal [illegible] às 23h10 min., de [illegible] para ser necropsiado [illegible] gou a ser socorrido [illegible] por populares e levado [illegible] Hospital Pronto Socorro [illegible] Augusto Leite, onde não [illegible] tiu.

No IML o médico [illegible] ta liberou o corpo para [illegible] gada dando como causa [illegible] tis, ferimento no crânio [illegible] exposição da massa [illegible] ca. José Arimateia Sales [illegible] dia à Rua G/2, casa [illegible] junto Bugio.

Alagoano esmagado por caminhão em Socorro

O alagoano José Francisco Resende, de 39 anos, foi esmagado no domingo por um caminhão de placa não identificada, quando tentava passar de um lado para o outro da pista da BR-101, KM-99, situadò no município de Nossa Senhora do Socorro.

José Francisco Resende que ficou com o corpo completamente desfacelado foi removido para o Instituto Médico Legal, numa viatura da Polícia [illegible] chamada a comparecer [illegible] cal, a fim de fazer as [illegible] ras investigações do [illegible] atropelamento.

No IML o corpo [illegible] ceu 24 horas sem [illegible] entretanto, somente [illegible] celente trabalho do [illegible] dactiloscópia do Instituto [illegible] Identificação "Dr. Carlos [illegible] nezes" que tem a frente [illegible] rito criminal Manoel [illegible] Pereira a direção de [illegible] necropsia pode identificar [illegible]

TORRES

Rio (AG) - Para renovar o time, o Fluminense admite vender o passe de Torres para o Stuttgart, da Alemanha, negociação que pode se concretizar a qualquer momento. Isso porque o clube saiu das semifinais do Campeonato Brasileiro apenas com Cr$ 5 milhões em caixa, quantia insuficiente para investir em novos jogadores, mesmo desfalcados, como já adiantou o vice-presidente de futebol, Valquir Pimental. O dirigente só aguarda um telefone do empresário Leo Rabelo para a discussão sobre cifras. Pelo contrato, Torres tem direto a 50% da quantia que exceder a Cr$ 144 milhões.

BASQUETE

Rio, (AG) - A Seleção Brasileira masculina juvenil de basquete se apresenta hoje em São Paulo e de lá segue para o Guarujá, local da primeira fase de preparação para o IV Campeonato Mundial da categoria. O objetivo da equipe é obter a classificação entre os dois primeiros em um grupo com forças como a Iugoslávia (último campeão) e a União Soviética, além da fraca Síria. O técnico Emerson Tadiello convocou 21 jogadores, mas somente 12 poderão viajar para a cidade canadense de Edmonton, sede do Mundial, que começa em 26 de julho e vai até 4 de agosto.

FLAMENGO

Rio (AG) - Para o técnico Vanderlei Luxemburgo, os amistosos que o Flamengo disputará, a partir de hoje, às 21 horas, contra o Ferroviário, em Tubarão, servirão para ele montar o time para o Campeonato Estadual e treinar o esquema 5-4-1, que ele considera ideal para a equipe. Os dirigentes, no entanto, não vêem a hora de o clube começar a arrecadar com essas partidas para poder pagar os meses de abril e maio aos jogadores. Em média, por cada partida o Flamengo receberá Cr$ 4 milhões de cota. Nessa primeira fase, o time disputará três amistosos.

Paulinho-Gilvan, está fora do jogo contra o Maruinense.

Confiança não terá três titulares contra o CSM

A reapresentação do elenco proletário ontem no Sabino Ribeiro, teve um ambiente de lastimação. Além da derrota para o Estanciano, o treinador Alberto Menezes ficou sabendo que não poderá contar para a partida de amanhã com três titulares. Inicialmente existia uma dúvida quanto a situação de Audair. O atleta afirmava que havia recebido o segundo cartão, enquanto o superior José Lourenço dizia que era o terceiro cartão, o que foi recebido domingo. A noite na Federação, o diretor técnico Isnaldo Rodrigues, confirmou o terceiro cartão de Audair. Dessa forma, o time proletário não terá a partida de amanhã os atletas Gilvan, Paulinho e Audair. As principais peças do esquema ofensivo de Alberto Menezes.

Antes dos exercícios de ontem, o treinador conversou com o elenco e fez algumas considerações sobre a atuação do time. "Um time que quer ser campeão não se pode dar ao luxo de perder tantas oportunidades como aconteceu domingo em Estância, principalmente no primeiro tempo. Revi os lances pela televisão e lamentei que tivéssemos jogado fora tantas oportunidades. Mas talvez a derrota tenha acontecido em um momento que o time pode se recuperar e ainda conquistar o quadrangular do segundo turno. Serviu também para diminuir o excesso de otimismo do elenco". O treinador acredita que pode recuperar os pontos perdidos vencendo os dois próximos compromissos, obrigando a realização de uma partida extra contra o Sergipe para definir o campeão do quadrangular.

SUBSTITUTOS

Ontem os atletas que compareceram ao Sabino Ribeiro participaram de um treino físico. O estado do gramado está bem melhor e caso o dia seja de sol, Beto pretende comandar o coletivo apronto hoje à tarde no estádio proletário. No treino de hoje, ele pretende escolher os substitutos daqueles que não poderão jogar. Ao que parece não há muitas dificuldade, porque o Confiança tem bons jogadores como opção. No ataque para o lugar de Audair, ele pretende colocar o jovem Valdson. Pimenta entraria no lugar de Paulinho, fortalecendo mais a peça de meio de campo e no comando de ataque substituindo a Gilvan, o treinador pretende promover a estréia de Valdo, contratado recentemente, mas ainda não teve oportunidade de fazer uma partida oficial.

Essas dúvidas porém somente serão sanadas após o coletivo apronto de hoje a tarde. Existem ainda outras opções como a presença de Dinda, na extrema direita ou Beto sergipano no meio de campo. Mas Beto deve começar o coletivo de hoje com as primeiras modificações anunciadas e depois partir para as variações. O Confiança confirmou ontem a contratação do professor Ubiraci Macedo. Ele será auxiliar de Givaldo Lessa, na preparação física dos proletários.

Sergipe não terá Sandoval e Alex para o jogo contra o Estanciano

O treinador Mitermaia Chagas defi- à tarde, o time do Sergipe para a de amanhã à noite no Francão con- Estanciano. O Sergipe não contará valores na equipe. O lateral Alex o terceiro cartão amarelo e o meio Sandoval sofreu um estiramento esquerda, deixou o campo domin- entregue ao Departamento Médi- lmente Sandoval estará pronto pa- ntar o Estanciano. Na impossibili- poder contar com esses dois titula- ere já procura os substitutos. Para de Sandoval está definida a presen- Gevaldo e na lateral esquerda, o deve fazer a estréia do jovem do, que foi contratado, mas não fez nenhuma partida oficial. A definição após o coletivo.

Salvo essas duas alterações obri- nessas circunstâncias da partida, o ti- sofrerá qualquer outra modificação. porque Mitermaia gostou do rendimen- equipe, principalmente no segundo quando marcou os gols que leva- time a vitória contra o Maruinense. disse que o time se comportou do esperado e apesar do domínio no tempo sem marcar os gols espera- segunda fase o time se superou e à vitória, que deixa o Sergipe na li- isolada do quadrangular com sete ganhos. Atletas e dirigentes estão encarando a partida de amanhã como das mais difíceis, porque vai enfrentar um Estanciano altamente motivado e jogando nos seus domínios.

No vestiário rubro após a vitória de domingo a alegria era geral. Atletas e dirigentes em confraternização e os jogadores fizeram questão de dedicar a difícil vitória contra o Maruinense ao treinador Mitermaia Chagas que era o aniversariante do dia. Baianinho era um dos mais alegres pelo gol marcado e a certeza de que o treinador acertou quando lhe deslocou para o comando do ataque. "No início foi difícil. Houve problemas de adaptação. Mas hoje já me sinto à vontade. Os gols vão sair com o decorrer do tempo. Não me preocupo em marcar. Quero isso, sim, contribuir para o Sergipe a cada jogo conseguir uma vitória".

Outro jogador muito motivado no vestiário era o extrema Léniton. Ele foi o autor do primeiro gol do Sergipe. Um gol de raça e que mostra a presença do artilheiro na área. Léniton disse que aquele gol era dedicado a sua esposa, na naquela semana completara 18 anos. Hoje após o coletivo apronto, o time entra em regime de concentração.

Alex com três cartões não enfrenta o Estanciano.

Canarinho prova que crise não afetou a parte técnica

O Confiança entrou em campo domingo contra o Estanciano certo de que conquistaria uma vitória fácil. O time canarinho vinha de uma crise, perdeu alguns jogadores, o presidente e o comando técnico. Era o cenário ideal que os proletários esperavam. E não fosse a infelicidade nas finalizações, o Confiança teria conseguido a fácil vitória decantada. Foram no mínimo seis oportunidades desperdiçadas só no primeiro tempo. Paulinho, Audair, Gilvan e Aurélio perderam aqueles chamados gols feitos.

No segundo tempo, o Estanciano recompôs a sua defesa, fortaleceu o meio de campo e liberou mais o jovem Bebeto. Foi o suficiente para marcar o único gol, que asseguraria a vitória. O gol foi marcado por Celso Mendes, aos 10' da fase final, aproveitando um lançamento de Mica e a falha coletiva da defesa proletária. Minutos depois, o Confiança teve a oportunidade de empatar, mas Zé Carlos salvou em cima da linha, na contra partida foi a vez de Celso Mendes desperdiçar uma outra boa oportunidade, num lance quase igual ao que ele consignou o gol do Estanciano. Com a derrota o time proletário perdeu a liderança do quadrangular e a invencibilidade no atual campeonato.

Para o Estanciano a reabilitação veio na hora certa. O time cria mais motivação para o quadrangular e o presidente Efrem que assistiu o jogo e gostou da equipe anuncia algumas contratações visando a próxima fase da competição. Entre essas contratações quase certa a de um goleiro, porque Pio deve retornar ao futebol baiano. Um jogador de meio campo, um zagueiro e possivelmente um extrema para atuar na esquerda.

Amanhã o Estanciano recebe a visita do Sergipe, no Francão. A torcida que não prestigiou o jogo de domingo deve comparecer amanhã ao Francão, porque sentiu que o time está motivado e pode melhorar sua posição no quadrangular vencendo os dois próximos compromissos. Nessa fase, o Estanciano fará apenas uma partida fora de casa, domingo contra o Maruinense em Maruim. O treinador Nélson foi efetivado no comando do Estanciano e o prefeito Walter Cardoso ao lado de Efrem de Jesus, no Francão, disse que vai continuar ajudando ao representante de Estância no campeonato sergipano. José Isidoro foi o juiz da partida com um bom trabalho. O Estanciano venceu com: Pio, Beto, Zé Carlos I, Zé Carlos II e Welber; Sidnei, Bebeto e Rivaldo; Mica, Celso Mendes e Nem. Confiança - Wellington, Araújo, Marquinhos, Malvina e Pedrinho; Batista, Paulinho (Valdson), Quinha e Aurélio; Audair e Gilvan.

Fernando será substituído por Claudemir

O goleiro Fernando foi escolhido como o melhor jogador em campo, na partida contra o Sergipe. Sem dúvida alguma ele evitou que o time rubro aplicasse uma goleada no Maruinense. No momento em que o CSM caiu de produção com as intempestivas mexidas do treinador Juan Celly, Fernando apareceu como salvador e fez seguidas defesas, evitando o gol do Sergipe. Por infelicidade do Maruinense, Fernando ao tentar retardar a partida, foi punido com o terceiro cartão amarelo e não enfrenta o Confiança amanhã no Batistão. Juan Celly já definiu, que Claudemir será o dono da posição. Nas demais posições, o treinador não conta com problemas.

Após a derrota para o Sergipe, os atletas do Maruinense lamentaram a falta de sorte nas finalizações e principalmente a perseguição de que se dizem vítimas por parte dos apitadores. Para o treinador Juan Celly, a expulsão de Nilson, foi premeditada e desestruturou toda a equipe do Maruinense. Tanto que os gols sairam no momento em que o time atuava com dez homens. Hoje o time faz uma prática coletiva, quando Celly vai definir o time para enfrentar o Confiança.

A derrota para o Sergipe coloca o Maruinense fora de qualquer aspiração para conquista do quadrangular. Com apenas dois pontos ganhos, o time vai apenas procurar cumprir a tabela e acertar as linhas para o segundo turno. Na partida de domingo o Maruinense começou bem, criou algumas oportunidades de gols, mas não aproveitou.

A arbitragem não foi boa. Sidrack Marinho demonstra certa intranqüilidade em campo, está se posicionando muito mal, tanto que por duas vezes interceptou passes dos dois times, em uma delas quase que o Sergipe marcou o primeiro gol. Na expulsão de Nilson agiu acertadamente, mas deixou a impressão de que foi em represália a um desentendimento anterior com o mesmo jogador. A renda da partida somou Cr$ 994.700,00 com 1.931 pagantes. O Sergipe venceu com: Dilson, Agnaldo, Luis Dias, Denilson e Alex; Sandoval, (Osvaldo), Evandro e Elenilson; Tuíca, Baianinho e Léniton. CSM - Fernando, Adilson, Adilson Pernambucano, Isaias e Edilson (Moreirá), Fernando Caju, Zé Carlos e Zé Raimundo (Nilson); Jorge, Jorge Galo e Nael.

Tabela do 2º turno já foi divulgada

Federação divulgou ontem a ta- do segundo turno do campeona- que começa no dia 16 de junho até 11 de agosto. Segundo o di- técnico da entidade Isnaldo Rodrigues, a Federação apenas mou o mando dos jogos realiza- no primeiro turno. Foi informa- também pelo diretor da FSF que hexagonal já tem data marcada pa- seu início. Será dia 18 de agos- tanto o vencedor do segundo tur- como do hexagonal vão se jun- aos vencedores do primeiro tur- do quadrangular em disputa, dando pontos para a fase final da competição. Os campeões dessas duas próximas fases somam dois pontos para fase final.

Os pontos conquistados no primeiro turno e no segundo turno servem para indicar as equipes classificadas para o hexagonal, que vai reunir as seis melhores equipes do campeonato. A tabela do segundo turno divulgada ontem tem como jogos da primeira rodada os seguintes:

Dia 16.06.91

Confiança X Lagarto - Batistão
Itabaiana X Sergipe - J. Alves Filho
Estância X Olímpico - P Médici
CSM X Amadense - A.C. Valadares

Piquet ganha GP do Canadá e assume a vice liderança

Descrever o GP do Canadá como sensacional não faria juz a tudo o que aconteceu na tarde de domingo, no autódromo Gilles Villeneuve, na Ilha de Notre Dame, no Canadá. Depois de liderar 68 voltas da corrida, o inglês Nigel Mansell, Williams Renault, com problemas de câmbio na última volta, entregou de bandeja a vitória para o brasileiro Nelson Piquet, no novo Benetton Ford. Em segundo chegou o italiano Stefano Modena, Tyrrel Honda, seguido por Riccardo Patrese, com Williams Renault. Depois de vencer as quatro primeiras corridas da temporada, o brasileiro Ayrton Senna foi obrigado a abandonar com problemas elétricos e, possivelmente também de motor (os engenheiros do Team Honda Marlboro McLaren deverão analisá-lo nos próximos dias).

Rodeado por jornalistas que foram ao seu encalço enquanto ainda retornava aos boxes, Senna explicou que teve problemas elétricos logo no início da prova e não conseguia "ler" direito os contagiros. "Por causa disso, tive de mudar as marchas em baixa rotação. Mas o motor também não teve uma grande performance. Isso mostra a todos o quanto é difícil vencer. E enfatiza ainda mais o que venho dizendo desde o começo do ano que o campeonato está equilibrado, duro e que não somos imbatíveis", comentou Senna.

O vencedor Nelson Piquet, visivelmente satisfeito com a vitória de domingo, admitiu na entrevista coletiva que já tinha até tirado o pé. "Quando faltavam duas voltas eu diminui o ritmo, porque não havia porque pressionar", confessou o tri campeão mundial da Benetton. Piquet, que já havia se beneficiado com um pneu furado no carro do italiano Riccardo Patrese, acabou subindo para a segunda posição no campeonato com 16 pontos, mas ainda 24 atrás de Ayrton Senna. Seu companheiro de equipe, o brasiliense Roberto Pupo Moreno, não teve a mesma sorte e acabou parando com problemas de transmissão.

Outro piloto satisfeitíssimo era o italiano Stefano Modena. Em sua Tyrrel 020, ele conquistou a melhor colocação de toda a sua carreira e, de certa maneira, se vingou do GP de Monte Carlo, onde abandonou com problemas de motor quando também estava em segundo.

RESULTADO FINAL

1º. Nelson Piquet (Brasil), Benetton Ford,
2º Stefano Modena (Itália), Tyrrel Honda,
3º Riccardo Patrese (Itália), Williams Renault,
4º Andrea de Césaris (Itália), Jordan Ford,
5º Betrand Gachot (França), Jordan Ford,
6º Nigel Mansel (Inglaterra), Williams Renault,

Departamento promove dia 5 I Encontro de Dirigentes

O Departamento Central de Esporte e Lazer da Secretaria de Estado da Educação e Cultura através do seu diretor geral Renan Tavares promove quinta-feira as nove horas tendo como local o auditório do Conselho Regional de Desportos, localizado no Complexo Desportivo Lourival Batista, o I Encontro de Dirigentes Esportivo do Estado de Sergipe, ofício neste sentido foi enviado aos prefeitos de todos municípios convidando o secretário de Esporte ou o responsável pelo setor. O Encontro pretende fazer uma análise do esporte no Estado, bem como visa a realização dos I Jogos Abertos do Estado de Sergipe dentro da política de interiorização do esporte meta principal do diretor Renan Tavares com o Apoio do secretário da Educação e Cultura prof. João Barreto. A maioria dos nossos municipios estão situados a menos de uma hora de automóvel de nossa capital o que falicitará o nosso trabalho afirmou Renan.

I CORRIDA DO GARÇON

A coordenadoria das atividades de lazer do Departamento Central de Esportes realizou a seletiva para a I Corrida do Garçon que acontecerá no próximo dia nove durante o intervalo do clássico Sergipe X Confiança marcado para o Estádio Lourival Batista, foram classificados dez garçons, o primeiro colocado vai receber vinte mil cruzeiros da Brahma através do seu diretor Antonio Neri. Em todos os clássicos realizados no Batistão acontecerá uma atividade de lazer conforme meta do diretor Renan Tavares.

PLENÁRIO

Diogenes Brayner

Problema para João

O governador João Alves Filho ainda não está tratando de política, porque considera demasiadamente cedo para os primeiros contatos visando as eleições municipais do próximo ano, que serão termômetro para a continuidade dos entendimentos políticos envolvendo as principais lideranças do Estado. João Alves, entretanto, já foi alertado por políticos do interior, de que o acordo que o uniu ao presidente da Confederação Nacional da Indústria (CNI), senador Albano Franco, não se perpetuou em termos de interior do Estado, porque nos municípios onde as dissidências são bem claras, não há a menor condição de se aceitar João Alves e Albano Franco subindo nos palanques daqueles que disputam as Prefeituras. Ontem, de Brasília, o deputado Jerônimo Reis deixou claro que João Alves Filho tem problemas políticos em todos os municípios sergipanos e não apenas em Lagarto, como frisou esta coluna. Segundo o deputado "a nossa posição em Lagarto já está definida, porque não queremos dividir absolutamente nada com os Ribeiros. Nem 10 por cento, nem 20 por cento, porque não aceitamos este tipo de divisão". Acrescentou que "confiamos no doutor João e acreditamos no Governo dele, mas se ele achar que é melhor ficar com os Ribeiros que o faça. Mesmo assim a gente o apóia. Mas uma coisa é certa: quem tenta passar a mão na cabeça de todo mundo, termina ficando só".

•º•

Jerônimo Reis nega que a licença tirada por seu pai, deputado Arthur Reis, tenha sido um recado para o governador: "nós não mandamos recados, sempre dissemos as coisas pessoalmente e a licença foi tirada por necessidade, porque estou com um irmão internado em Salvador". O deputado Jerônimo Reis disse, ainda, que já conversou isso com o governador João Alves Filho e deixou claro que não aceita divisões de cargos em Lagarto. Paciente, João pede tranqüilidade ao grupo, admitindo que as coisas serão solucionadas como eles estão propondo: "aconselhamos também ao governador a não romper com o senador Albano Franco e é verdade que os dois estão se dando muito bem, mas eles podem ter certeza de que não haverá união entre as lideranças do Interior em nenhuma cidade de Sergipe". E é verdade, porque os problemas de ordem política são tão graves em Lagarto quanto em Simão Dias, em Propriá, em Itabaiana, em Itabaianinha, em Glória, em Porto da Folha e em tantas outras cidades onde as divergências políticas sempre existiram desde a época da UDN e PSD.

•º•

O deputado federal Jerônimo Reis não nega que o seu candidato ao Governo do Estado em 1994 é o senador Albano Franco, mas para isso ele terá que romper com o deputado estadual Rosendo Ribeiro: "Jamais votaremos em nenhum outro candidato com o apoio dos adversários", disse Jerônimo ao lamentar que Albano Franco, em virtude de atividades à frente da Confederação Nacional das Indústrias (CNI), não tenha expandido sua liderança municipalista: "é mais fácil falar com o presidente Collor, em Brasília, do que com o senador Albano Franco", disse Jerônimo para anunciar que ficou duas horas esperando por ele em frente do escritório da Usina e não foi atendido. O deputado deixou visível a impaciência do grupo com relação a uma decisão do governador e lembrou que nas horas de crise sempre "ficamos com João". Jerônimo nota que Rosendo está fazendo o mesmo jogo que fez com Valadares, "mas o governador é que decide com quem fica, porque não fazemos a política de puxar saco, mas de trabalho e mérito". O grupo dos Reis vai esperar mais algum tempo, entretanto está decidido que não haverá como unir Lagarto para 1992, e esta cidade é apenas um referencial do que vai ocorrer nas eleições municipais do próximo ano e até aonde esta aliança vai suportar tanto esfregão.

É FOGO

•O deputado federal Cleonâncio Fonseca retorna amanhã ao Brasil, depois de passar 24 dias em viagem pelos Estados Unidos e China. Fonseca acompanhou uma Missão de parlamentares brasileiros a estes dois países.

•O funcionário Vilder Santos vai entrar com uma ação contra o Estado para receber os dois terços das férias referentes aos anos de 1988 e 1989. Ele diz que há nove meses não recebe, e o Estado quer pagar pelo nível salarial da época. O servidor deseja que a dívida seja corrigida.

•Sábado passado, às 11:55 horas, na Avenida Hermes Fontes, o prefeito de Itabaianinha, Oseas Baptista, dirigia o carro preto da Prefeitura Municipal daquela cidade.

•O presidente da Telergipe, Martinho Bravo, foi para uma reunião com fornecedores da empresa, no Rio de Janeiro.

•O governador João Alves Filho viaja quinta-feira à Brasília para audiência nos Ministérios. Amanhã ele terá encontro com diretores do BNB, para repasse de recursos para a Agricultura.

•O assessor parlamentar da Presidência da República, Gilton Garcia, passou quatro dias em Aracaju. Viajou ontem pela manhã a Brasília, a fim de retomar o seu trabalho no Planalto.

•O governador João Alves Filho fez várias reuniões neste final de semana, traçando uma série de prioridades que deverão ser adotadas nestes próximos meses, a fim de iniciar o seu projeto de Governo. Os encontros foram realizados em Palácio de Veraneio.

•Ninguém se surpreenda no caso do ex-governador Antonio Carlos Valadares ser bem aproveitado em um importante setor do Governo Federal. Algumas conversas têm conduzido a isto.

•O deputado federal Benedito Figueiredo considerou que permanecer em Brasília durante um feriadão é "esfatante". Ele diz que este ano fez uma experiência (morar em Brasília), mas talvez no próximo ano entrará na roda-viva dos finais de semana em seu Estado.

•Dia 12 de junho o PDT jovem está com uma programação para o Dia dos Namorados, inclusive com distribuição de rosas, que é o símbolo do partido.

•Praticamente confirmada a vinda do presidente Collor, dia 13 próximo, para acionar o desvio do Rio São Francisco na Usina Hidrelétrica de Xingó.

•O governador João Alves Filho ainda não conversou com ninguém sobre sucessão municipal e tudo indica que ele só tratará do assunto no próximo ano, quando o seu partido definir algumas posições de aliança ou não com outros partidos.

•No momento, o governador está preocupado mesmo é em conseguir a liberação de recursos para Sergipe, a fim de dar início ao seu projeto de Governo, até o momento indefinido pela falta de dinheiro.

BASTIDORES

WELLINGTON

O prefeito de Aracaju, Wellington Paixão, passou boa parte da manhã de ontem conversando com o governador João Alves Filho, em audiência especial no Palácio de Veraneio. Os assessores do governador garantem que a conversa girou sobre a recuperação da cidade, fortemente castigada pelas chuvas que caíram nestes últimos dias, e o Governo vai ajudar com caminhões, tratores, caçambas e outro material de recuperação.

•º•

Os adversários do prefeito entretanto, garantem que desde a semana passada o prefeito mantém encontros com o governador João Alves Filho, procurando sustar o processo que corre na Segunda Delegacia, em que um jovem denuncia que seu nome consta da folha de pagamento da extinta Secretaria de Serviços Urbanos, e ele jamais recebeu qualquer salário, apesar de ter assinado como recebido.

ADMINISTRAÇAO

Já pessoas ligadas ao prefeito Paixão garantem que ele ainda não fez uma grande Administração, porque não teve ajuda do Governo Federal, Governo Estadual e outros órgãos ligados ao setor público: "Jackson Barreto quando esteve à frente da Prefeitura contou com tudo isso", disseram.

•º•

Segundo as mesmas fontes, só agora é que está chegando recursos e o primeiro contrato assinado pela Caixa Econômica Federal, este ano, foi com a Prefeitura de Aracaju. O senador Albano Franco vem ajudando muito a Paixão, em Brasília.

ARTHUR REIS

O deputado estadual Arthur Reis se encontra em Salvador, descansando. Apesar de ter tirado mais 30 dias de licença para tratamento de saúde, o parlamentar por Lagarto não teve uma dor de cabeça sequer que justificasse o seu afastamento da Assembléia Legislativa.

•º•

Arthur Reis dá os primeiros sinais de impaciência com o Governo João Alves Filho, já que até o momento não teve uma participação mais efetiva dentro da Administração. Segundo uma fonte ligada ao parlamentar, a "licença do seo Arthur é muito mais por insatisfação".

ROSENDO

O deputado Rosendo Ribeiro, adversário político de Arthur em Lagarto, vem tentando conquistar posições no Governo, sempre defendendo o trabalho realizado por João Alves Filho, sem demonstrar muito interesse nos cargos que Arthur tanto reclama. Rosendo chega a empatar com o líder do Governo, Reinaldo Moura, na defesa de João quando ele é atacado na Assembléia.

•º•

A estratégia de Rosendo é inteligente e foi a mesma empregada no Governo Valadares, quando Arthur começou a fazer oposição ao Olímpio Campos depois de ter trabalhado para eleger o ex-governador. Rosendo foi se infiltrando e terminou por afastar Arthur da Administração Estadual, ganhando os espaços que poderiam ser dele.

ITABAIANA

Apesar da tentativa de conciliação em Itabaiana, promovida pelo deputado estadual José Carlos Machado, dificilmente ela vai ocorrer. É que o prefeito Luciano Bispo quer a candidatura do empresário João de Zé de Dona, para sucedê-lo, ou do deputado Jia, que abre vaga para Luciano ser candidato a deputado estadual em 1992.

•º•

O próprio José Carlos Machado já teria sugerido o nome do empresário Zeca Araújo para disputar a Prefeitura, enquanto o ex-deputado José Queiroz deixa bem claro que "só abre em caso dele assumir o mandado por 2 anos e indicar o filho para ser o vice em qualquer chapa".

CARMÓPOLIS

O prefeito de Carmópolis, Theotônio Neto, mostrou-se, ontem, preocupado com as chuvas que estão caindo na região, que vem provocando uma série de problemas no município, inclusive desabrigados. Ele vai construir 15 casas para o pessoal que perdeu suas residências, quando uma vila foi levada pelas águas.

•º•

Theotônio ainda não esteve com o governador João Alves Filho, porque pretende fazê-lo já com os projetos da sua Administração para Carmópolis, numa tentativa de incluí-la no contexto do Pólo Cloroquímico: "acho que não devo ir falar com o governador sem uma proposta interessante para minha cidade".

MENDONÇA

O vereador Mendonça Prado (PFL) confirmou a visita de um emissário do secretário de Comunicação da Prefeitura, Francisco Ferreira, para a compra de sua Veraneio, equipada com som. Considerou, entretanto, que a coluna plenário cometeu um equívoco, "pois o preço para vender o automóvel foi estabelecido por mim e não pelo comprador".

Prado acrescentou que em momento algum recusou vender o carro a quem quer que seja, e lamentou não ter recebido uma resposta positiva do secretário, o que forçou a venda para outro comprador: "jamais pensei em recusar a proposta do secretário, como saiu no jornal, além do mais, não tenho interesse em saber da vida financeira dele", afirmou.

JACKSON

O ex-prefeito Jackson Barreto viajou a Brasília, com objetivo de participar, ontem e hoje, da reunião do Diretório Reginal do PDT, juntamente com o Diretório Nacional, a fim de fazer uma análise da situação política do País e qual a posição que será adotada pelo partido em todo Estado.

•º•

O PDT reune-se estes dois dias em Brasília com a participação do governador do Rio de Janeiro, Leonel Brizolla, com quem Jackson Barreto pretende manter uma conversa. O ex-prefeito está com retorno previsto para amanhã a Aracaju.

MARCÉLIO

O vereador Marcélio Bomfim enviou documento para o Congresso do PCB, realizado semana passada, em que sugere a mudança na linha filosófica do Partidão, por considerar que o marxismo está superado: "deve ser um instrumento de análise e não a Bíblia Sagrada das lutas de classe".

•º•

Marcélio chegou à conclusão que tanto faz a teoria comunista quanto a religiosa, porque o marxismo diz que "vamos construir um paraíso na terra" (a outra prevê o paraíso no céu). O vereador acha que o ser humano é insatisfeito e vai continuar assim porque do contrário pára a vida. Marcélio considera que a teoria de Marx está completamente ultrapassada e precisa ser revista.

BENEDITO

O deputado federal Benedito Figueiredo diz que vai conversar com o seu colega Roberto Freire (PCB) esta semana, sobre o Partidão, já que havia possibilidade dele retornar a esta sigla, em caso de haver uma reformulação ampla dentro do partido.

•º•

– Mas não mudaram a sigla e nem tiraram a foice e o martelo - disse Benedito Figueiredo, acrescentando que seu objetivo seria filiar-se a um partido com nova mentalidade político-filosófica. Por enquanto, Benedito permanecerá no PFL.

LUIS NASSIF

CAFE NO PONTO

As investigações acerca dos episódios envolvendo a e[illegible] ção com café brasileiro em Nova York começam a ingressar e[illegible] leito correto. Mais do que investigar um caso de "insider inform[illegible] (utilização de informações privilegiadas), trata-se de apurar as [illegible] que levaram ex-membros do governo a agir da maneira como [illegible] deixando o terreno preparado e adubado para o exercício da [illegible] ção.

Todo o processo especulativo originou-se da decisão, [illegible] pela ex-ministra da Economia Zélia Cardoso de Mello, de [illegible] as exportações de café brasileiro, a pretexto de impedir mo[illegible] especulativos originados da reabertura das negociações bras[illegible] com a Organização Internacional do Café (OIC). A decisão foi [illegible] vários dias antes do episódio tornar-se público, beneficiando [illegible] investidores que foram informados antecipadamente de seu te[illegible]

Há três pessoas que participaram diretamente das deci[illegible] ex-ministra, o secretário especial de Abastecimento e Preços, [illegible] de Abreu, e o diretor do Departamento de Abastecimento e Pr[illegible] Ricardo Mesquita. É bem provável que, a essa altura, Mesquita [illegible] sentido que já se acendeu o fogo, e começa a crepitar o óleo [illegible] pretendem fritá-lo.

Segundo as versões de círculos ligados a Zélia, teria partido [illegible] a idéia de reabrir as negociações com a OIC. E, depois, de suspe[illegible] as exportações, a fim de impedir que a alta das cotações (decorr[illegible] do anúncio) beneficiasse apenas os exportadores, deixando os p[illegible] tores de fora. Alega-se que seus chefes hierárquicos teriam [illegible] dado inadvertidamente, sem se dar conta do efeito de tais me[illegible] sobre o mercado cafeeiro. A partir do momento em que percebe[illegible] movimento especulativo que se formou, ordenaram o cancela[illegible] das exportações, a fim de tentar desmontar a ciranda.

Há uma possibilidade de haver mais desconhecimento de [illegible] cado do que má-fé no episódio. De qualquer modo, as versões [illegible] várias contradições.

A primeira é que, se a decisão de bloquear as exportaçõ[illegible] tomada para impedir que os produtores vendessem café barat[illegible] os exportadores, é porque estava claro, desde o início, que o s[illegible] anúncio da tentativa de volta à OIC empurraria as cotações para [illegible] Mesmo assim, a ex-ministra manteve a informação sob sigilo [illegible] rios dias, fato que beneficiou apenas os "insiders". Até agor[illegible] disso, não houve explicações convincentes para o fato de o [illegible] (órgão encarregado de discutir o acordo) ter ficado de fora d[illegible] sões.

A segunda contradição é que não tem lógica tentar de[illegible] um movimento especulativo altista, com uma redução ainda m[illegible] oferta (com a suspensão das exportações). Se o mercado e[illegible] submetido apenas aos efeitos da medida, teria de haver u[illegible] elevação das cotações. Se cairam foi porque, naquela altura, [illegible] investidores internacionais, já informados do movimento, pass[illegible] aumentar a oferta de contratos futuros. E não houve foleg[illegible] dos especuladores brasileiros, para continuar bancando a alta [illegible] isto.

A terceira contradição é que a anulação das exportações [illegible] terou em nada o jogo especulativo. Ele se deu no mercado futu[illegible] de compras e vendas são efetuadas sem a necessidade da pos[illegible] ca do café.

FAÇA UM BALANÇO

ENTRE TODOS OS

JORNAIS E ESCOLHA

O MELHOR

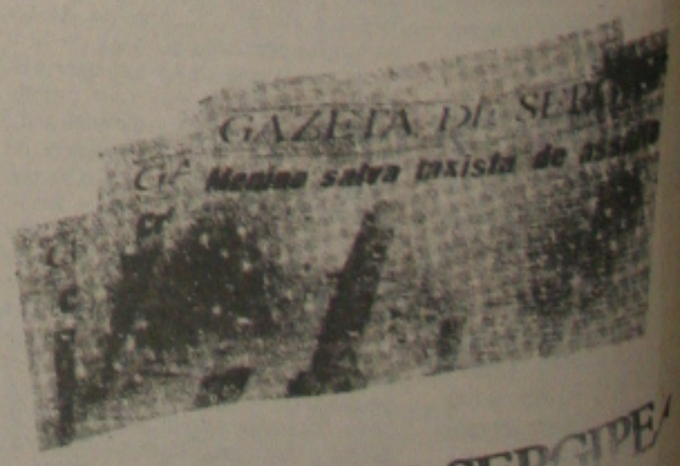

GAZETA DE SERGIPE

FILMES NA TV

NAL 4 - 15:30 H

M 007 VIVA E DEIXE MORRER

Original: Live and Let Die
nacionalidade: Inglesa
de Produção: 1973
ção: Guy Hamilton
tores: Roger Moore, Yaphet Kotto, Jane Seymour, Tiger James, Julius W. Harris, Geoffrey Holder, Clifton Hedison, Bernard Lee, Lois Maxwell, Tommy

três agentes secretos são mortos no mesmo James Bond (Moore) é convocado para entrar contato com o chefe do crime de Nova York, Mr. sua organização age de acordo com as profe- a bela cartomante e telepata Solitaire (Sey- Escapando de um atentado, 007 vai para a Monique, no Caribe, onde consegue penetrar teio do Dr. Kananga (Kotto), parceiro de Mr. encontra Solitaire, elimina seus poderes e foge para Nova Orleans, sendo perseguido homens de Mr. Big. Cor.

AL 4 - 00:00 H

RUPÇÃO NA CIDADE DOS ANJOS

Original: Trouble in the City of Angels
nacionalidade: Americana
de Produção: 1987
ção: Steven Hillard Stern
tores: George Peppard, Max Gail, Sandy Ward, Stevens, Kathryn Harrold, Fredric Lehne, Corbin, Norman Alden, Michael Gregory, Da- Von Zerneck.
Angeles, 1974. O policial Frank (Peppard) inicia romance com a viúva Marlyn (Harrold), ao mes- tempo em que é convocado pelo Vice-Prefeito para participar de uma força-tarefa que dará a Traverso (Gregory), um perigoso gangs- Chicago que pretende instalar-se na cidade. pelo novato Sammy (Alden), Frank inves- o assassinato de uma jovem prostituta sofrer alguns atentados, Frank é levado a acre- há uma estreita relação entre o homicídio, idades de Traverso, a rede de prostituição co- por Joey (Stevens) e a corrupção policial Angeles. Cor.

VÍDEO

PESADELO VIVO

(SCREAMTIME)

produção inglesa mistura terror e suspense uma boa dose de humor negro, sem perder o ru- A intenção do diretor Al Beresford é assustar apelar para dissecações ou cenas de carnificina

ampliar o efeito, ele prepara o ambiente de mo- descontrair o espectador oferecendo um apa- clima de tranquilidade. Em todos os momentos espectador está ciente de que os três contos não pas- de uma ficção, algo que está lá para diverti-los. Vincent Russo), Bruce (Michael Gordon) e Mar- Marie Scinto) também pensam assim. A diver- começa quando os dois rapazes roubam as três de uma locadora.

meira estória, à qual assistem mostra o bondoso grimshaw e os seus fantoches, Punch e Judy, tando corriqueiros problemas familiares. A do filho Damien (Johnathon Morris), a into- da esposa Lena (Ann Lynn), e, acima de tu- absoluta devoção de Jack aos desprezados fan- Até o dia em que Punch e Judy resolvem com eles.

segundo conto, temos o casal Tony (Ian Saynor) e (Yvonne Nicholson) a volta com alucinações por uma estranha casa. As cenas do de uma família perseguem Susan diaria- sem aparente explicação. Ela só começa a o significado daquelas cenas quando surge terceiro personagem, um assassino psicopata.

terceira e última historia mistura fantasia e horror gnomos e princesas fantasmas. Três liderados pelo astuto Gavin (Davin Van planejam roubar duas estranhas velhinhas, desprotegidas em sua própria casa. de pequenos gnomos são a única proteção principal impecílio para Gavin e seus amigos. não acaba por aí, como você terá a chan- comprovar.

Pedrito Barreto

SUPERMERCADOS

A Associação Sergipana de Supermercados relacionou convidados para a sessão solene de instalação da 5ª **Convenção Norte-Nordeste de Supermercados**, a ter início às 15 horas do dia 10 de junho, no auditório do Centro de Interesse Comunitário "Ministro Hugo Castelo Branco".

••••••

Após a sessão solene irá acontecer uma palestra sobre o tema "Evolução do Quadro Político Brasileiro e seus Impactos no Brasil de Amanhã", com o jornalista Alexandre Garcia.

80 ANOS

A Secretaria de Estado da Educação e Cultura está convidando para a abertura da exposição que marcará o octogésimo aniversário do artista plástico J. **Inácio**, quinta-feira, às 20h30min, na Galeria que leva o nome do aniversariante. A exposição estará em cartaz até o dia 17 deste mês.

••••••

Sobre o pintor, escreveu **Antônio Garcia Filho**, Presidente da Academia Sergipana de Letras: "O pintor japonês Hokusai disse que quando atingisse 90 anos de idade penetraria no mistério das coisas e, aos 110, qualquer coisa que fizesse, seja um ponto ou uma linha, teria vida. Como no poema de Prévert, se ele pintar uma árvore, um pássaro muito desconfiadamente vem se aproximar para pousar num dos seus mais belos galhos. É um gênio das cores".

O perfil de Tânia Noronha flagrado por André Moreira.

BAÚ INCÔMODO

O vagão do **Baú da Felicidade**, estacionado em frente ao Hotel Pálace de Aracaju, na **Zona Azul**, está ocupando o lugar que poderia ser utilizado por 13 carros. Um absurdo!

••••••

Acho que isso só acontece em cidade pequena, como Aracaju... Conseguiriam estacionar o vagão na Avenida Rio Branco, no Rio de Janeiro?... Claro que não! Mas em Aracaju tudo é permitido fazer, desfazer e abusar pra valer!

CHUVISCOS

- Sábado, às 16h15min, avistei um "fusquinha" branco, da Fiscalização da DESO, na esquina das Ruas Estâncias e Dom Bosco. Dentro do carro havia também uma criança e, tenho certeza, ela não estava trabalhando em nenhuma fiscalização. **Edson Leal**, Presidente da DESO, não aceita esse tipo de coisa.
- **Cacau Franco**, Prefeito de Muribeca, está entusiasmado e promete boas festas de São Pedro, dias 28 e 29 de junho, naquele município.
- A música **Beijo Sabor, de Tonho Baixinho**, gravada por **Suzana Walois**, está sendo bastante tocada nas rádios Liberdade e Jornal. O lançamento da música foi no programa "Mulher Maravilha", de **Nazaré Carvalho**.
- Os músicos do **Chapéu de Couro** estão proibidos de atender a qualquer pedido de cliente que queira ouvir "forró" ou "lambada".
- A partir de hoje, até quinta-feira, estará acontecendo, no auditório da Embrapa, em Aracaju, o Seminário de Desenvolvimento da Raça de Ovinos Santa Inês. Renomados técnicos nacionais falarão sobre a importância daquela raça para o rebanho sergipano.
- O Piano Bar do Augustu's já está funcionando.

Sueli Federico e Anarlene Ribeiro em recente acontecimento social. (Foto Wellington Barreto)

ZONA AZUL DE ARACAJU

Seria interessante se houvesse um convênio entre a SMTU-**Superintendência Municipal de Transportes Urbanos** e **Polícia Militar de Sergipe** para que fosse garantida a segurança dos carros estacionados na **Zona Azul** de Aracaju.

••••••

Uma idéia que poderá ser aproveitada por **Aerton Silva** e **Joseluci Prudente**, Superintendente da SMTU e Comandante da PMS. Aproveitada a idéia, se aplaudirá a existência da Zona Azul.

SERÁ HOJE NO MUSEU

Finalmente será hoje, às 16h30min, no Museu Histórico de São Cristóvão, a realização do **Museu Vivo: Casamento, Rito de Passagem**, idealizado e organizado pela professora **Ana Maria Fonseca Medina**.

••••••

O primeiro quadro irá mostrar a passagem pelo tempo, com noivas, damas e pagens.

••••••

No segundo quadro serão expostos albuns de família, mosaico do tempo e presença das noivas nos espaços do museu.

••••••

Finalizando, no terceiro quadro serão mostrados vestidos de noiva, enxovais de épocas, documentos e fotos.

••••••

A exposição, que ficará em cartaz até o próximo dia 11, poderá ser visitada nos seguintes horários: das 9 às 12 e das 14 às 16 horas. Você não deve deixar de ir visitar!

HOTEL PÁLACE DE ARACAJU

Já gostei muito mais do restaurante **Chez Pierre**, do **Hotel Pálace de Aracaju**.

••••••

Domingo pedi um filé de peixe ao molho de camarão, que estava bem agradável. Mas só vieram seis camarões. Somente seis!

SÁBADO À NOITE

No último final de semana fui ao **Cantuá**. Ao chegar lá, o som estava um pouco alto, mas logo a **Banda Canto A** se tornou mais suave e a voz de **Suzana Walois** se destacou, limpa e bonita. A cantora saiu do palco e veio de mesa em mesa, num perfeito entrosamento com os clientes da casa. Por lá avistei **Gilza** e **Eduardo Cruz**.

••••••

Ao sair do Cantuá, passei no **Chapéu de Couro**. Parei um pouco para ouvir **Rosinha** cantar, acompanhada por **Pedrinho e Medeiros**. Mas logo fui embora, pois a música foi encerrada, e as luzes do restaurante se tornaram mais fortes avisando que era hora de sair.

••••••

De lá, fui ao **Karandache**. A casa estava cheia. E ali fiquei um bom tempo ouvindo **Euclides**. O artista convidou **Suzana Walois**, que estava comigo, para subir ao palco. A cantora deu um verdadeiro show, sendo bastante aplaudida.

A-HA, hoje no Augustús, para a gente jovem da cidade.

HORÓSCOPO

ÁRIES (21/3 a 20/4)

Abrem-se agora, acentuadas possibilidades de que alguns problemas pendentes encontrem solução sem maiores traumas em sua vida. Com isso, seus atos ganham força natural do arietino e fazem mais próximos do êxito em todos os sentidos.

TOURO (21/4 a 20/5)

Momento em que seus pensamentos estarão mais voltados para fatos rotineiros, numa tentativa de ordenar o cotidiano. Exigências fortes nesse sentido. Busque apoiar-se em momentos de ternura na vida íntima.

GÊMEOS (21/5 a 20/6)

Contando com algumas novidades de ordem pessoal, você pode passar a agir com mais tranquilidade na busca de seus objetivos imediatos. A disposição de agora mostra novidades ligadas a pessoa muito íntima.

CÂNCER (21/6 a 21/7)

São fortes as indicações de vantagens materiais em seu dia. Continuam muito acentuadas as previsões que falam de êxito em concursos, provas e loteria. Ainda são boas as indicações que falam de convivência harmônica em seus sentimentos.

LEÃO (22/7 a 22/8)

Lucros e vantagens podem moldar a sua quinta-feira. Com isso, você se condiciona a agir de forma mais confiante em relação aos interesses mais imediatos.

VIRGEM (22/8 a 22/9)

Indicações que falam de um dia de estabilidade material, com vantagens no trabalho. Procure mudar seu humor no trato com as pessoas mais próximas. É de equilíbrio e boa disposição o quadro que rege seus sentimentos.

LIBRA (23/9 a 22/10)

Preso a planos passados e com compromissos que o obrigam a seguir uma direção já traçada em seus atos, você terá agora a possibilidade de superar problemas. Para isso, aja com calma e pese bem os seus argumentos.

ESCORPIÃO (23/10 a 21/11)

Indicações que falam de dependência do dia em relação ao seu estado de ânimo. Tudo agora pode acontecer como resultado de seu modo de pensar e agir.

SAGITÁRIO (22/11 a 21/12)

Sonhador e esperançoso, você, sagitariano, vai agora mudar seu modo de ser e agir. Proximamente, os acontecimentos o levarão a surpresas e novidades que dizem muito do amor e do amanhã.

CAPRICÓRNIO (22/12 a 20/1)

Dia em que a Lua o influencia de forma sensível para a obtenção de bons resultados em negócios com imóveis e propriedade. Mas, o ponto alto da regência de agora fala de seu senso político que é fator dominante em seu comportamento.

AQUÁRIO (21/1 a 19/2)

Boas possibilidades materiais. O dia revela um quadro de maior estabilidade e de uma forte presença de pessoa amiga em suas decisões.

PEIXES (20/2 a 20/3)

Favorecimento vindo de amigos e colegas vai ser o ponto alto de positividade em seus interesses materiais. Busque condicionar-se as ações mais otimistas na condução de interesses de família. Isso vai ter reflexos no amor.

CAMARINS

ALBERTO LACERD

PROGRAMAÇÃO

TV APERIPÊ CANAL 2

06:30h. Padrão a Côres
07:25H. Execução do Hino Nacional
07:30h. Telecurso 1º Grau - História
07:45h. Telecurso 2º Grau - OSPB/EMC
08:00H. Qualificação Profissional
08:30h. Real Idade
09:00h. Ra-Tim-Bum
09:30h. Maõs Mágicas
09:45h. Ginastica - Ligia Azevedo
10:15h. Esporte Por Esporte
11:00h. France Express
11:30h. Documentários - Corpo Humano
12:00h. Rede Brasil Tarde
12:30h. Dança do Mundo
12:45h. Ra-Tim-Bum
13:15h. Maõs Mágicas
13:30h. Qualificação Profissional
14:00h. Real Idade
14:30h. Documentários - Corpo Humano
15:00h. France Express
15:30h. Sem Censura
18:55h. Danças do Mundo
19:10h. Tempo de Esporte
19:30h. Materia Prima
20:25h. Jornal do Congresso
20:30h. S.O.S. - Rádio Plantão
21:30h. Rede Brasil Noite
22:00h. M.P.B
23:00h. 54 Minutos
00:00h. Tempo de Esporte
00:15h. Dinheiro Vivo
00:30h. Execução do Hino Nacional
00:35h. Encerramento da Emissora

TV SERGIPE CANAL 4

06:30h. Telecurso 2º Grau
06:45h. Telecurso 2º Grau
07:00h. Bom Dia Brasil
07:30h. Bom Dia Sergipe
08:00h. Xou da Xuxa
12:35h. Convocação Junina
12:38h. Sergipe Notícias 1ª Edição
12:50h. Globo Esporte Local
13:10h. Jornal Hoje
13:30h. Vale a Pena Ver de Novo – O Pagador de Promessa
14:10h. Top Model
15:30h. Sessão da Tarde - "Com 007 Viva e Deixe Morrer"
17:30h. Escolinha do Professor Raimundo
18:00h. Salomé
18:50h. Lua Cheia de Amor
19:45h. Sergipe Notícias 2º Edição
20:00h. Jornal Nacional
20:30h. O Dono do Mundo
21:30h. Terça Nobre - "Programa Legal"
22:30h. Série Brasileira "O Sorriso do Lagarto" (1º Capitulo)
23:30h. Jornal da Globo
00:00h. Campeões de Bilheteria - "Corrupção na Cidade dos Anjos"

TV ATALAIA CANAL 8

07:10h. Despertar da Fé
07:30h. Educativo
8:00h Sessão Desenhos - Pica Pau
08:30h. Tom e Jerry
09:00h. Turma do Pernalonga
09:30h. Ducktalles
10:00h. Mariane
12:30h. Atalaia nos Esportes
13:00h. Chaves
13:30h. Show Maravilha
15:30h. Novela - Acorrentada
16:30h. Novela - A Vingança
17:30h. Chaves
18:00h. Chapolin
18:30h. Aqui Agora
19:15h. TJ Cidade
19:25h. Economia Popular
19:30h. TJ Brasil
20:00h. Novela das Oito - Carrossel
21:00h. Novela das Nove - Rosa Selvagem
21:30h. Jornal do SBT - Primeira Edição
21:40h. Hebe Camargo
23:30h. Jô Soares Onze e Meia
00:30h. Jornal do SBT - Segunda Edição
01:00h. T.J. Internacional
01:15h. imprensa na TV

TV JORNAL CANAL 13

07:30h. Brasilia
08:00h. Cometa Alegria
12:00hs. Show de Bola na TV
12:23h. Manchete Esportiva - 1º Tempo
12:45h. Edição da Tarde
13:25h. Clube da Criança
17:30h. Sessão Super Heróis
18:55h. Boletim de Tênis
19:00h. Repórter Jornal
19:30h. Corpo Santo
20:15h. Momento Econômico
20:30h. Jornal da Manchete
21:30h. Ana Raio/Zé Trovão
22:30h. Na Rede de Intrigas
23:30h. Noite e Dia
00:20h. Esporte e Ação

★ roxette

joyride

Qualquer adjetivo abaixo de sensacional definiria mal os anos de 89 e 90 para a dupla pop sueca escaladora de paradas **ROXETTE**.

Eles parecem ter surgido praticamente do nada com melodias positivas, inovadoras e de imediato apelo junto ao público.

Quando todos começavam a entediar-se do estilo "no-melody-at-all" do movimento hip hop, apareceu a **ROXETTE** com o objetivo de devolver a sonoridade dos anos 60 à década de 90.

Nos EUA eles ocuparam o prestigiado primeiro posto na parada HOT 100 da Billboard com os singles **"The Look"**, **"Listen to your Heart"** e **"It Must Have Been Love"**, trajetória seguida de perto por **"Dangerous"** e **"Dressed for Success"**, que chegaram à segunda e quarta posições.

O fenômeno repetiu-se praticamente em todos os lugares. **ROXETTE** tornou-se o nome de maior vendagem na EMI em 90, pela venda de mais de 5 milhões de cópias no mundo inteiro do seu segundo LP, **LOOK SHARP!**. Isto pode não significar muito para todos, contudo, para estes dois românticos pop que cresceram com a visão do selo mágico da Parlophone impresso nos seus discos dos Beatles, ser um best seller da EMI certamente acelera as batidas cardíacas.

PER GESSLE e **MARIE FREDRIKSSON** são jovens veteranos, integrantes do cenário pop sueco dos anos 80. O grupo anterior de **PER**, Gyllene Tider, desfrutava de enorme popularidade na Suécia, alcançada por meio de um power-pop vigoroso, inteligente e espirituoso que os fez vender mais de 1 milhão de discos somente na Escandinávia. **PER** então ficava no comando do vocal e das letras, além de empunhar a guitarra. **Marie**, por sua vez, iniciou carreira no duo MaMas Bar antes de lançar três excelentes e bem sucedidos LPs solos. **PER** e **MARIE** conheceram-se nos bastidores do cenário musical de Halmstand, cidade de proporções relativamente pequenas localizadas na costa oeste da Suécia. A idéia de fazer algo juntos foi alimentada durante muitos anos, mas o momento nunca era oportuno. Não até o início de 86, quando **PER** viu-se diante da recém-composta **"Neverending Love"**, na qual identificou grande potencial - ele sabia que a música seria sucesso se apresentada da maneira certa. Foi aí que nasceu o **ROXETTE**.

Rozilene é linda de doer e, por incrível pareça é priminha do engenheiro de som Jornal Luciano Vieira. Ela amanhã estará comemorando mais um aniversariozinho e será homenageada por mim com um almoço no Pagode Ouro do Raimundo. Ela não merece? (Foto: Oliveira)

Evaldo Costa é um dos pontos marcantes da Atalaia. Ele é programador e também locutor da Atalaia FM. Começou na Liber e já foi sondado para atuar em outros prefixos. É o sensacionante de hoje e recebe os parabéns do Programa Alberto Lacerda, o Luiz Oliveira e, finalmente, do escriba. Mande brasa, filhote.

Romance com a apresentadora Kátia Maranhão foi só para passar o tempo

CHICO ANYSIO E ALDINE MÜLLER ESTÃO JUNTINHOS OUTRA VEZ

CHICO Anysio e Aldine Müller estão juntos outra vez e a atriz não acredita que haja espaço para a apresentadora Kátia Maranhão, do SBT, no coração do humorista. "Gosto muito do Chico e a Kátia apareceu no período em que estivemos separados. Mas já voltamos às boas e o que houve foi um namoro que não vingou", garante Aldine, que continua contracenando com o namorado nos programas **Estados Anysios de Chico City** e **Escolinha do Professor Raimundo**.

O motivo para a pequena separação entre eles, segundo Aldine, teria sido o excesso de independência da atriz. "Gosto de ganhar meu dinheiro e trabalhar, porque não admito mulher que dependa do marido. Só que o Chico queria que eu ficasse mais tempo com ele, mas não abro mão do meu espaço e ainda acho cedo para juntar as escovas de dentes, morar juntos ou ficar tempo demais juntos. Então, ele ficou zangado e nos separamos por uns tempos. Foi nesse período que ele conheceu a Kátia, que é uma moça muito legal. Ele participou do programa do Amaury Jr., que perguntou quem era sua atual namorada, então Chico respondeu que era a Katucha, a Kátia Maranhão. Aí, meu telefone não parou mais de tocar", conta Aldine. Feliz com o reatamento do namoro a atriz acrescenta: "a gente se gosta, se entende bem, mas sei que nada é eterno, e se isso não der certo vamos continuar amigos e nos respeitando", finaliza. **(Marly Schall)**

NOVELAS

Salomé

De Paula comenta com Cotti e Duda que anunciará na rádio que viu um policial atirar num grevista, mesmo que lhe custe o emprego. Duda lhe diz que não se importa de dar a notícia, pois já pediu demissão. Rosendo ordena que Capivara suma por uns tempos. Duda dá seu testemunho e parte para a fazenda. Antunes pede a MacGregor que mande alguém proteger Santa enquanto ele vai buscar Salomé. MacGregor escolhe Capivara. Santa relembra a morte de Perez, dirende-se [illegible] e vai [illegible]

Lua Cheia de Amor

Kim vai à casa de Genuina e diz a Lourenço e Isabela que eles tinham razão quanto a Mercedes. Emilia consegue fazer com que Urbano não entre no porão. Wagner decide se vingar de Mercedes. Esta entrega o projeto ao contato, sem notar que é fotografada. Na frente do Augusto, Genuina pergunta a Mercedes por que revelou a Wagner o esconderijo de Isabela e ela nega ter feito isso. Emilia vai levar comida para Diego e Maurício, sem querer, trancs a porta do porão. O fotógrafo entrega o material a Wagner.

O Dono do Mundo

Após mentir a Márcia que Stella concordou com o divórcio, mas pediu um tempo para dar a notícia ao pai, Felipe a convida para acompanhá-lo ao Uruguai, mas ela se nega a ir. Tabajara dá a Márcia o dinheiro da venda dos móveis. Ela diz a Beija-Flor que vai comprar uma passagem e fazer uma surpresa a Felipe. Este chama Stella para ir ao Uruguai. Beija-Flor escuta Felipe dizer a Júlio que o homem que apresentou a Márcia e Walter como cirurgião é um cozinheiro. Beija-Flor conta a Márcia que ela e Walter foram lupeados.

A História de Ana Raio e Zé Trovão

João e Flor Violeta pegam suprimentos para o restaurante com Nonna Lucia e Gioconda. Klaus conta a Werner que emprestou a casa para Helena. Disfarçada, a Velha Biga presenteia Ana com uma flor rara. Werner e Maria Lua se conhecem. Ana vai ver o acampamento às escondidas. A caravana de Dolores desfila. Ubiratan informa a Ana que falou com Bonifácio e este avisou que levará seu show para Treze Tilias. Jesus se emociona ao ver Ana. Esta está galopando quando avista Zé Trovão e resolve se mostrar a ele.

CINEMAS

ARACAJU
UM NOVATO NA MÁFIA
Horário: 15:00, 16:30, 18:00, 19:30 e 21:00 horas
Censura 14 anos

PALACE
TEMPO DE DESPERTAR
Horário: 14:20, 17:20, e 20:20 horas
Censura 10 anos

RIO BRANCO
TENTAÇÕES SELVAGENS
Horário: 15:00, 16:30, 18:00, 19:30 e 21:00 horas
Censura 18 anos

PLAZA
OBJETO DE MEU DESEJO
INFERNO VERMELHO
Horário: 20:00 horas
Censura 18 anos

RIOMAR
ORQUÍDIA SELVAGEM
Horário: 15:00, 19:30
Censura [illegible]

EDWARD
Horário: 14:[illegible], 18:20
Censura [illegible]