GAZETA DE SERGIPE

ARACAJU, SÁBADO 26 DE MARÇO DE 1994 — FUNDADOR: ORLANDO DANTAS — ANO XXXIX, Nº 10.575 CR$ 200,00

Servidor terá folga só na 6ª

A Secretaria de Administração Federal (SAF) informou ontem que os servidores públicos federais só vão folgar um dia na Semana Santa: sexta-feira da Paixão. A ordem é redobrar a fiscalização para que nenhum funcionário aumente ainda mais o final de semana que já vai ser prolongado.

HC deixa de atender portadores de câncer

O Chefe do Departamento de Oncologia do Hospital de Cirurgia, médico Márcio Botelho, advertiu ontem que muitos portadores de câncer poderão morrer no Estado caso não sejam tomadas providências imediatas para contornar a grave crise naquele setor. No Cirurgia, que dispõe do único centro de tratamento de câncer em Sergipe credenciado pelo Ministério da Saúde, a ala de quimioterapia está fechada e o atendimento aos pacientes suspenso desde o dia oito deste mês. Os estoques dos medicamentos utilizados no tratamento aos portadores da doença estão praticamente zerados. (Página 5A)

As obras da Orla seguem em ritmo acelerado.

Obras da Orla bem adiantadas

As obras da primeira etapa do projeto Orla, que o governo do Estado executa visando reurbanizar a Praia de Atalaia, já estão em fase de conclusão. Segundo o diretor presidente da Cehop, Edson Leal, a primeira etapa, que compreende o trecho entre o Celi Praia Hotel e o Calçadão da Atalaia, deve ser entregue no final de abril. (Página 3A).

Governo transfere para STF a solução da crise

O Governo resolveu ontem transferir para o próprio Supremo Tribunal Federal (STF) a solução para a crise institucional gerada pela questão dos salários. Após a decisão do presidente Itamar Franco de recusar as propostas de entendimento apresentadas pelo Congresso, o ministro da Justiça, Maurício Corrêa, garantiu ontem, durante pronunciamento em cadeia nacional de rádio e TV, que o Governo aguardará a decisão do STF sobre o mandado de segurança impetrado pelo Sindicato dos Servidores do Poder Legislativo, que reivindica o pagamento dos salários com a conversão em URV pelo dia 20. Já o ministro da Fazenda, Fernando Henrique Cardoso, sinalizou, ontem, em São Paulo, com a possibilidade de o Governo poder vir a pagar o salário do Judiciário de acordo com a interpretação do STF. (Página 4B).

Até a Semana Santa, a Sunab vai orientar o consumidor na escolha dos locais onde o peixe está mais barato.

Ministro já decidiu que será candidato

O ministro da Fazenda, Fernando Henrique Cardoso, já decidiu que será candidato a presidência da República e pretende comunicar sua opção ao presidente Itamar Franco na próxima segunda-feira. Somente após essa conversa anunciará publicamente a sua decisão. Os últimos acontecimentos no Governo convenceram o ministro da Fazenda de que a sua permanência no Ministério não é garantia do sucesso do plano nem da estabilidade política do Governo. Somente um projeto eleitoral consistente. Que tenha o apoio do presidente Itamar Franco, seria capaz de cumprir este papel, avaliam os tucanos, tal projeto eleitoral passa pela candidatura do ministro. Fernando Henrique, em São Paulo desde sexta-feira, praticamente acertou com a cúpula tucana a saída do Ministério da Fazenda até no máximo quarta-feira.

João Alves, na Sudene, conseguiu a garantia do ministro de que as reivindicações serão atendidas.

Peixe custa até 400% mais caro

A Delegacia Regional da Sunab divulgou ontem o resultado de uma outra pesquisa de preços com o objetivo de orientar os consumidores sobre os locais onde poderão encontrar peixes e mariscos mais baratos. Quanto ao pescado de primeira, o órgão constatou uma diferença de até 400% no preço, a depender do estabelecimento comercial. (Página 4A).

Advogado contesta a acusação do "golpe"

Em carta enviada à redação da GAZETA DE SERGIPE o advogado Aristóteles Silva Santos contestou ontem a denúncia da professora aposentada Maria de Jesus, 63 anos, que o acusou de aplicar um golpe de CR$ 10 milhões, dinheiro, segundo ela, desviado de suas cadernetas de poupança abertas na agência da Caixa Econômica Federal do Bairro Siqueira Campos. Na carta, Aristóteles diz que nunca foi advogado muito menos procurador da professora e considera a denúncia "caluniosa e difamatória". Ele também negou ter induzido a aposentada a assinar qualquer papel em branco e que, na verdade, a professora não soube compreender as mudanças registradas na economia do país por ocasião do Plano Cruzado. (Página 4A)

Telergipe justifica problemas

A Central 235-3, do Mar Azul, continua com problemas de congestionamento nas rotas de saída e entrada de ligações telefônicas. A comunidade pertencente à essa Central está reclamando muito sobre os transtornos que estão sofrendo para realizar chamada e recebimentos de ligações.

Segundo a Assessoria de Comunicação Social da Telergipe, o problema foi causado porque a Central do Mar Azul sofreu uma descarga elétrica no cabo-tronco que faz o enfroncamento entre, a Central de Atalaia e a do Mar Azul, ocasionando a danificação em 8 placas, gerando assim, falhas na comutação da empresa. A Telergipe já solicitou o envio das placas à empresa fornecedora Batik, que se comprometeu de enviá-la em até no máximo 4 dias. Assim sendo, provavelmente, até o fim do mês o entroncamento dessa Central deverá estar totalmente normalizado.

Direção do PMN pode decidir hoje afastar Poderoso

Uma reunião hoje no Rio de Janeiro, a ser presidida pelo professor Celso Brandt, fundador do partido, poderá decidir pela destituição e afastamento de Hélio Poderoso, do cargo de presidente do diretório regional do PMN. Poderoso é acusado de ter negociado a legenda por US$ 30 mil e mais 16 cargos no Estado. A proposta, segundo denunciou o deputado estadual Joaldo Barbosa, o Nego da Farmácia, teria sido feita pelo governador João Alves Filho (PFL), conforme admitia o próprio Poderoso, visando inviabilizar algumas candidaturas e uma possível coligação do PMN com a frente progressista que se articula em apoio ao prefeito Jackson Barreto na disputa pelo Governo do Estado, nas eleições de outubro próximo. Mas o dirigente do PMN desmentiu que tal proposta tenha existido. (Página 3A).

João vai à Sudene pedir por Sergipe

O governador João Alves Filho conseguiu ontem duas vitórias importantes para Sergipe na reunião da Sudene, em Recife. Depois de um pronunciamento firme mas equilibrado, o governador obteve do ministro da Integração Regional, Alufzio Alves, a garantia de que o Governo Federal vai reestudar o sistema de frentes de trabalho, que vinha discriminando Sergipe, e a paralisação dos incentivos federais à indústria de cimento, o que também vinha prejudicando o Estado, um dos pólos cimenteiro do Nordeste.

João Alves Filho disse que Estados como Ceará e Piauí vêm sendo contemplados com os benefícios das frentes de trabalho desde o início do ano, enquanto Sergipe foi colocado de fora desse processo. "Isso é uma discriminação injustificável para com o nosso Estado", sustentou.

LigBANESE

217-1700 O TELEFONE DA SUA CONTA

Informações de Conta-Corrente, Poupança e Investimentos

De Segunda a Sexta: das 6:00h à Meia-Noite
Aos Sábados, Domingos e Feriados: Plantão 24 Horas

INDICADORES - (CR$)

LIMITE MÍNIMO - LM

Limite mínimo (ILM) de garantia por Cheque Especial BANESE em Março 24.600,00

SALÁRIO MÍNIMO

Março ..... 64,7 URV

DÓLAR

Tipo	Compra	Venda
Comercial	864,061	864,071
Paralelo	815,00	835,00
Turismo	828,00	818,00

UFM

Março 8.285,05

UFIR

Dia 26/03 492,48

UFP

Dia 26/03 ... 6.273,24

URV

Dia 879,45.

POUPANÇA (%)

Dia 26/03 38,3684

INFORME GS

MUITO TRABALHO

Mesmo com data marcada para deixar a Secretaria de Indústria e Comércio o vice-governador José Carlos Teixeira não para. Ontem esteve no Rio de Janeiro onde participou do Forum de Secretários da Indústria e Comercio. Apresentou suas despedidas aos colegas de outros Estados.

Teixeira retorna hoje a Sergipe, e acompanha a comitiva dos embaixadores da Alemanha e da Austria, que visitam o Estado. Na segunda feira, com os embaixadores, participa do Seminário sobre Fruticultura para exportação, e o mercado europeu para frutas tropicais.

— Na terça-feira Teixeira participa das reuniões do Conselho Estadual do Meio Ambiente, e do Conselho de Administração da Codise. Na quarta-feira, entrega o cargo ao governador João Alves Filho.

No mês de abril, o vice-governador José Carlos Teixeira, já fora da Secretaria, participa como convidado da feira da Indústria em Hanover, na Alemanha.

XXXXXXXX

MACHADO

O deputado estadual e secretário de Estado de Obras P'ublicas, José Carlos Machado (PFL), já avisou aos seus auxiliares que na quarta-feira o gabinete é em outro lugar, Assembléia Legislativa. Machado se desincompatibiliza do cargo para disputar a reeleição ou ser companheiro de chapa do senador Albano Franco.

"URREVIZAÇÃO"

Ulices Andrade, secretário de Estado de Administração, diz que no país da "urrevização", fica dificil para qualquer administrador contentar os trabalhadores.

VICE

Embora diga que é candidato a reeleição, o deputado Ulices Andrade não esconde que deseja ser vice-governador do Estado, mas ressalta que é um comandado do PFL, portanto, como segue a orientação politica do governador João Alves Filho (PFL-SE) compete a ele decidir sobre o candidato a vice-governador.

FEDERAL

Carlos Magno, outro que está cotado para companheiro de Albano Franco, está preocupado em garantir sua reeleição ou ser um dos oitos deputados federais de Sergipe. Quem torce para que Magno se candidate a deputado federal é o vereador Daniel Fortes (PFL), que sonha em se eleger deputado estadual numa dobradinha com Magno. Na matématica de Daniel, com Magno fica mais fácil, porque o líder atual do Governo na Assembléia conseguiu mais de onze mil votos nas eleições de 92.

TOBIAS

Está complicada o quadro político em Tobias Barreto, onde os deputados Diógenes Almeida (PPR) e Carlos Alberto de Oliveira (PFL) tentam a reeleição e podem ter um adversário forte; Josenaldo Góis (Nado), vice-prefeito que conta com o apoio do prefeito Antônio Nery (PF). Com os três disputando uma vaga de deputado estadual, segundo algumas lideranças locais, o município pode perder sua representação na Assembléia.

SONHO

O secretário especial para Assuntos Parlamentares, Clóvis Silveira, confessa que o seu grande sonho é ser suplente de senador do governador João Alves Filho. Como João está decidido a ficar no comando do Estado, Clóvis não esconde a frustração pelo sonho quase que impossível.

VIAJOU

O deputado estadual Joaldo Barbosa (Nego da Farmacia) viajou ontem para o Rio de Janeiro, onde ocorre, hoje, uma reunião da cúpula do Partido da Mobilização Nacional (PMN), para decidir sobre o futuro do partido em Sergipe, onde é presidido por Hélio Poderoso.

DELICADA

Joaldo Barbosa (PMN) e mais os deputados Artur Reis e o filho Jerônimo Reis e o senador Francisco Rollemberg estão numa situação delicada, pois o PMN pode não fazer coligação com o PDT, dificultando o futuro politico deles.

RESISTÊNCIA

Há uma resistência muito grande dentro do Partido dos Trabalhadores com respeito a uma aliança com o PDT. Os deputados Ismael Silva e Renato Brandão tentam apagar o fogo dos companheiros que não aceitam tal coligação, como respeito aos principios da seriedade que o PT prega. Como o poder está acima de tudo, para alguns politicos, é provável que a resistência esteja vencida.

HORA

Alguns peemedebistas estão apostando que o candidato de parte do PMDB para ser companheiro de chapa do senador Albano Franco (PSDB) é o atual secretario de Irrigação, Manoel Hora (PMDB).

PEDRA

De forma errada, alguns albanistas acham que o deputado estadual Pedro Firmino (PPR), é a pedra no sapato do PT. Pedro aproveita dessa imagem criada para ele, para colher dividendos politicos e ajuda à sua campanha, visando permanecer na Assembléia.

PAGAMENTO

Os servidores da Câmara Municipal de Aracaju estão apreensivos quanto ao encaminhamento de um projeto de aumento salarial. Também a preocupação é como ficar a Semana Santa sem um "peixinho".

CONFIANÇA

O vereador Chico Dantas (PMDB), embora oposição a administração municipal de Aracaju, está defendendo que a Câmara Municipal dê um crédito de confiança ao futuro prefeito José Almeida Lima. Dantas acha que fazer oposição, de imediato pode ser uma faca de dois gumes e o Legislativo ser responsabilizado por atrapalhar a administração. Por outro lado, entende Chico Dantas, que criticas objetivas e apoio aos projetos de interesse da população fortalecerá o parlamento.

LÍDER

Já se comenta nos bastidores da Câmara Municipal de Aracaju que o vereador José Lopes (PL) será o futuro líder do prefeito na Câmara Municipal de Aracaju. Alcivan Menezes não se incomoda que isso ocorra, desde ele se eleja deputado estadual.

FICA

Embora não tenha conseguido a vaga de titular na Câmara de Aracaju, o advogado Elber Batalha (PP) deve ficar muito tempo no Legislativo, visto que o titular da cadeira Genelício Barreto parece que não tem mais gosto pela Câmara. Por outro lado, se alguém da coligação se eleger nas eleições de outubro, Batalha garante, em definitivo, sua vaga. É preciso ter sorte e fazer para que o povo eleja apenas um dos seus companheiros e o futuro está garantido. Ter um mandato é melhor do que dinheiro na poupança.

DANTAS

Outro que pode ficar o resto da legislatura é Chico Dantas, que entrou na vaga de José Felix (PFL), que está de licença para tratamento de saúde. Basta que um dos candidatos da sua coligação e que tenha mandato na Câmara se eleja para a Assembléia Legislativa.

GAZETA DE SERGIPE

O JORNAL DE ORLANDO DANTAS

O Sesi e o Senai

Quando da Assembléia Nacional Constituinte em 1988, ventilou-se a estatização do Sesi e do Senai, como também do Sesc e do Senac. Ou, pelo menos, acabar com a contribuição que as empresas têm compulsoriamente pago a estes órgãos, que vêm relacionados nas Guias de recolhimento da Previdência Social.

Estas instituições são vinculadas aos organismos sindicais patronais, o Sesi e o Senai a Confederação Nacional da Indústria, e o Sesc e o Senac, a Confederação Nacional do Comércio. Ambos têm prestado relevantes serviços à sociedade, e não há razão para se mexer em um time que está ganhando, para ficar no tão desgastado jargão futebolístico.

Agora, na revisão constitucional, voltam a trazer o tema a baila. Num absurdo, que levou o senador Albano Franco, Presidente da Confederação Nacional da Indústria a sair em defesa dos órgãos que dirige.

Tanto o Senai quanto o Senac são as mais eficientes instituições de ensino técnico do país. Aqui mesmo em Sergipe, o Senai dispõe de laboratórios, na área de eletrônica, que são dos mais modernos do país. Nota-se que, pela sua própria estrutura física, o Senai está muito distante da depredação e descaso que se abatem sobre os órgãos estatais de ensino. É uma diferença de água para o vinho. O mesmo ocorre com o Senac, onde também as decisões são tomadas a tempo, com eficiência, a fim de corrigir qualquer problema momentâneo que surja num curso, ou em uma atividade, muido distante da displicência mastodônica dos órgãos oficiais.

O Senai e o Senac, são instituições de ensino cujo modelo deveria ser copiado. Estes estão muito longe dos dois extremos dos modelos vigentes para as escolas. De um lado não são corroidas pela ineficiência estatal. Por outro lado, não são meras fábricas de diplomas e grandes fazedoras de dinheiro, como a quase totalidade das escolas particulares. A rigor, este modelo onde as classes patronais e trabalhadoras participam de estabelecimentos de ensino, poderiam ser melhor estudadas. Deixar simplesmente a base do ensino, principalmente o técnico, nas mãos do Governo sem recursos, é não querer inovações. Deixar que se transformem em meras empresas, é incompatível, pois a qualidade de ensino é proporcional a quantidade dos recursos gastos, desde que com eficiência. Ora! Uma empresa tem que maximizar seus resultados, portanto, para dar lucro tem que diminuir custos, e isto é incompatível com o ensino. O Senai e o Senac, devem ser um tipo de exemplo, a ser seguido, para sair dos outros extremos ineficientes no ensino e na educação.

Já o Sesi e o Sesc, são instituições de caráter social, de assistência ao trabalhador. Estão substituindo com eficiência, um papel que deveria ser do Estado, mas que por falta de recursos e deficiência de suas instituições, não tem como cumprir.

Os exemplos da eficiência do trabalho destas instituições são muitos, e estão aí. Hoje, a maior rede de ginásios de esportes e áreas de lazer, pertencem em Sergipe ao Sesi. Em São Paulo, o maior centro formador de atletas naquele que é o mais poderoso Estado da federação, é o Sesi. Exemplos de boa administração, de bons resultados estão por todo o Brasil. Como é o caso de Santa Catarina, onde o Sesi detém até uma rede de supermercados que vende ao trabalhador quase que a preço de custo.

Se estes órgãos estão trabalhando eficientemente, pergunta-se então: por que mudar? Para simplesmente destruir o que funciona? Para acabar com o que está trazendo benefícios? É bom deixarem estes órgãos administrados pela iniciativa privada em paz.

EDIDELSON

Emmanuel França

Vigor Híbrico em Costela

Choque de sangue também se verifica em Isabel, a Católica (1.451-1.504), Rainha de Castela. Ela é da Dinastia Trastamara, descendente de Henrique II o fundador desta Dinastia.

O Rei Afonso XI de Castela venceu os mouros com a ajuda dos portugueses. Ele deixou um filho legítimo, Pedro, herdeiro do trono e cinco filhos bastardos, entre eles o Conde de Trastamara. Ao morrer, os filhos bastardos contestaram os direitos de herança do trono.

Ambiciosos, os bastardos iniciaram guerras civís contra o Rei Pedro. A luta entre os irmãos bastardos e o legítimo, provocou crueldades de parte a parte. O Conde Henrique de Trastamara aliou-se aos franceses, com a ajuda do capitão Du Guesclin das "Companhias Brancas" da Guerra dos Cem Anos. Isto provocou a intervenção da Inglaterra que envia tropas comandadas pelo Príncipe Negro, herdeiro do trono inglês.

Na Batalha de Najera, Henrique de Trastamara é derrotado. Com a vitória, o Rei Pedro comete as maiores crueldades conta os derrotados e foram tantas que o educado Príncipe Negro, enojado, abandona o seu aliado Rei Pedro e volta com as suas tropas para a Inglaterra. Por causa de trantas crueldades que fez, o rei Pedro, o Cruel, passou para a História com este pejorativo.

O Conde Henrique de Trastamara reúne novas forças e na Batalha de Montiel derrota o Rei Pedro, o Cruel com os seus exércitos. Cheios de ódio encontram-se os dois irmãos na tenda do capitão Du Guesclin e sem dó nem piedade, Henrique mata Pedro e se torna o Rei de Castela, Henrique II.

Depois dele vêm Henrique III, João II e Henrique IV que não tiveram paz em seus governos.

D. João II de Castela casa-se com a princesa Isabel, filha de D. João I, Mestre de Aviz, Rei de Portugal e tiveram dois filhos, Henrique e Isabel. Ao morrer o Rei D. João II, seu filho Henrique o sucedeu no trono recebendo o nome de Henrique IV. Não tendo filhos homens legítimos, Henrique IV declara sua irmã Isabel como herdeira do trono, em 1.468 e pouco tempo depois ele morre.

Afonso V, Rei de Portugal desejando unir os dois Reinos, Portugal e Castela, pede em casamento, Isabel. Isabel não aceita o pedido e Afonso V fica despeitado. Morrendo Henrique IV, Afonso V de Portugal, apóia as pretenções ao trono de Castela de Joana a Beltraneja, filha bastarda de Henrique IV. Surge a guerra civil entre as duas pretendentes ao trono.

Em 1.469, Isabel aceita o pedido de casamento do príncipe Fernando, filho do Rei D. João II de Aragão o herdeiro do trono. Politicamente era melhor porque eram duas nações que falavam a mesma língua castelhana. Casam-se os dois e se aliam na luta contra Joana, a Beltraneja. Em 1.479 Fernando herda o trono de Aragão com a morte do seu pai e neste mesmo ano Afonso V reconhece Isabel como Rainha de Castela. Fernando V e Isabel se tornam com o tempo, Reis de Castela, Leão, Aragão, Sicília e Nápoles. Em 1.492 vencem os mouros do Reino de Granada, expulsando-os da península Ibéria, unindo todo o território de língua espanhola ou castelhana. Eles passaram a se denominar de os Reis Católicos.

Castela e Aragão tornam-se uma verdadeira Diarquia e eles criam as bases da unidade nacional. Isabel e Fernando combatem a anarquia dos nobres, incorporam as Ordens Militares de Calatrava, Alcântara e outras até então governadas pelos nobres. Patrocinam a viagem de Cristóvão Colombo para o Descobrimento da América.

Cristóvão Colombo, era genro de Bartolomeu Parestrello que juntamente com José Gonçalves Zarco e Tristão Vaz Teixeira descobriram as ilhas de Porto Santo e Madeira a mando de D. Henrique o Navegador. Colombo, possivelmente aprendeu com o seu sogro Bartolomeu Perestrello que navegando da Ilha da Madeira para Oeste, encontraria novas terras. A Rainha Isabel de Castela acreditando nas idéias de Colombo, deu-lhe as caravelas e a tripulação para ele descobrir o Continente Americano.

A descoberta da América por Colombo, feriu profundamente o orgulho português que sempre se negou a apoiar Colombo, um genovês.

A Raínha Isabel de Castela teve visão no seu casamento, unindo os dois Reinos Hispânicos e de língua castelhana e auxiliando Colombo no descobrimento da América.

O vigor híbrido se verificou em Isabel, a Católica. Dos três filhos que teve, dois morreram precocemente e a princesa Joana, herdeira do trono, adquiriu demência precoce terminando assim a Dinastia Trastamara.

O vigor híbrido se deu pela junção do sangue de Lancaster, de Borgonha e celtibero pelo lado de Isabel de Portugal, filha de D. João I, Mestre de Aviz e Rei de Portugal, com o sangue celtibero-visigodo pelo lado de D. João II, Rei de Castela e mais o sangue indiscriminado da mãe do Conde de Trastamara e da mãe de D. João I, Mestre de Aviz.

Isabel, Raínha de Castela, se distinguiu entre as do seu tempo, pelo casamento com Fernando de Aragão, unindo os dois Reinos, criando as bases da unidade hispânica, pela expulsão dos mouros de Granada e pelo patrocínio que deu a viagem de Cristovão Colombo que descobriu a América.

●●●●●●

O povo e a linguagem de Sergipe-10.

Grande farsa

Odil Telles

Quando a CPI do Orçamento começou a dar os primeiros passos, o brasileiro teve a grande chance de soltar o grito clamando pela moralidade que se encontra preso na garganta. Atento e ansioso, o povo acompanhava com indisfarçável torcida a hora do Brasil ser passado a limpo e se remover de vez como apregoou Zé Carlos Teixeira, o lixo da corrupção jogado para debaixo do tapete nos últimos trinta anos.

Do meio para o fim das investigações, o deputado Inocêncio de Oliveira, que de inocente não tem sequer cacoete, clamou pela necessidade de acelerar a revisão da Constituição e reduzir os trabalhos da CPI, sob o esfarrapado argumento de que "O Brasil não podia parar por causa da CPI". Dois dias depois, aqui nesta brava Gazeta, estranhei a declaração do deputado e recebí verdadeira tempestade de crítica desabada impiedosamente sob minha cabeça.

Alguns jornalistas, como Villas Boas Correa, desconfiando do excessivo marasmo na conclusão da CPI, passaram a defender a necessidade de se estudar uma fórmula jurídica capaz de transferir o assunto ao judiciário porque, no frigir dos ovos, o sentimento de amizade entre os parlamentares, amigos das churrascadas dominicais e companheiros inseparáveis das noites mundanas de Brasília, acabaria falando mais alto.

Com esta tese tomou corpo, resolveram acelerar as investigações em defesa da recuperação da credibilidade da classe política, ficando a revisão em processo mais lento para desagrado de Inocêncio de Oliveira.

Veio o relatório recomendando a cassação de 17 parlamentares e o assunto parou por aí.

Com isso, o sonho secular do brasileiro pela implantação da moralidade, voltou a ficar entalado na garganta do povo.

Para maior irritação e angústia, os envolvidos continuam onde sempre estiveram: Nos seus gabinetes atapetados e com toda mordomia, passagem áerea, carros pretos com ar condicionado, motoristas engravatados, e para completar a vida nababesca, amplos apartamentos de quatro quartos, mobiliados com apurado requinte, máquinas de lavar, televisões, etc.

E o contribuinte, que sempre pagou a conta neste País de Deus, permanece impotente, sem forças nem meios para reagir, voltando a goela a ficar ressecada a pedir decência e respeito com o seu suado e minguado dinheirinho.

Desconfiados e descrentes com tanta bandalheira patrocinada pela casta que denigre o Congresso Nacional e nivela injustamente o conceito da classe política que apesar dos pesares abriga corretos parlamentares.

●●●●●

E só.

GAZETA DE SERGIPE

FUNDADOR: ORLANDO DANTAS:

Diário matutino de propriedade da GAZETA DE SERGIPE S/A, Fundado em 13 de janeiro de 1956. - Redação, Administração e Oficinas: Av. Juscelino Kubitschek, nº 396 - A (Antiga Visconde de Maracaju) Telefones: Administração e Dep. Comercial (079) 222-4405 Redação :(079) 222-4407. Telex: 792429.REPRESENTANTE SITRAL - Serviço de Imprensa, Televisão e Rádio Ltda. Matriz: Rio de Janeiro - Av. Nª.Sª.de Copacabana, 664 - Galeria Menescal, Bloco A - 6º Andar. Telefone: (021) 256-2755 e (021) 256-5274. Telex: 2123473 e 2136607. Filial: São Paulo Rua Augusta, 257 - 1º Andar - Conjunto 12. Telefone (011) 257 -1255 Telex. 1-25474.Brasília: SCS Ed. S. Paulo - 4º andar -s/418. Telefone: (061) 223-7366 e 225-6875.Telex: 61-3485.Representantes em: Belém, São Luiz, Fortaleza, Recife, Salvador, Belo Horizonte, Curitiba e Porto Alegre.

DIRETOR DE REDAÇÃO: Paulo Roberto Dantas Brandão

EDITOR Diogenes Brayner

Noticiário Nacional Via Agencia "O GLOBO"

Os artigos assinados são de inteira responsabilidade de seus autores, não necessariamente refletindo a opinião do jornal.

Destino do PMN será decidido hoje no Rio

Joaldo crê na expulsão de Hélio, para garantir aliança com o PDT

A expulsão ou não do presidente do diretório regional do Partido da Mobilização Nacional (PMN), Hélio Poderoso, será decidida hoje no Rio de Janeiro, numa reunião da cúpula nacional, segundo informou o deputado estadual Joaldo Barbosa (PMN), que viajou para o Rio, a fim de participar do encontro. Ele até ontem não sabia se Hélio estará presente, mas acredita que o dirigente não pode perder a reunião, que será presidida pelo professor Celso Brandt, criador do partido.

Hélio Poderoso foi acusado por Joaldo Barbosa (Nego da Farmácia) de vender o partido por US$ 30 mil e mais dezesseis cargos, inclusive um para sua mulher Raimunda Poderoso (Dina), na administração estadual e em troca inviabilizaria as candidaturas dele (Joaldo) e dos deputados Artur Reis (PMN) e seu filho Jerônimo Reis (PMN).

Conforme denúncia de Joaldo Barbosa, que foi desmentida por Hélio Poderoso e também pelo deputado Venâncio Fonseca (PPR) que saíu na defesa do dirigente partidário, o governador João Alves Filho (PFL-SE) foi o autor da proposta classificada como "indecorosa".

Segundo Joaldo Barbosa, o presidente do PMN, Hélio Poderoso, disse a ele e mais o deputado Jerônimo Reis, o senador Francisco Rollemberg e o ex-deputado federal Bosco Mendonça que tinha recebido essa proposta do governador, por isso não poderia mais fazer a coligação com o PDT, com o PMN oferecendo o senador Chico Rollemberg como candidato a vice-governador na chapa com o prefeito de Aracaju, Jackson Barreto (PDT).

Joaldo Barbosa disse que ao saber da proposta, os filiados do PMN procuraram fazer contatos com a direção nacional do partido, que mandou para Sergipe Telma Santos e Edson Ribeiro (membros da executiva), a fim de que estes averiguassem a viracidade dos fatos.

Joaldo garante que Edson e Telma, após alguns dias em Sergipe, conversando com lideranças políticas, constataram que realmente há indícios de corrupção no partido e que o relatório de tudo que eles conseguiram apurar será colocado na reunião deste sábado, no Rio de Janeiro.

Antes de viajar, Joaldo Barbosa garantiu que segunda-feira estará em Sergipe com tudo resolvido e assegura que o PMN não fará coligação com o PSC, PFL, PPR e PSD. Joaldo comentou que o caminho natural do Partido da Mobilização Nacional é uma aliança com o PDT, PSB, PC do B e PT e outras correntes progressistas. Disse também que o PMN é composto por pessoas sérias e que jamais irão se deixar corromper por dinheiro e cargos, portanto, acha que a direção do partido não será mais de Hélio, porque sua destituição é certa. Joaldo crê na coligação com o PDT (Cládio Messias).

Deputados querem isenção de impostos na produção rural

O deputado Pedro Firmino (PPR) antecipou seu apoio ao projeto do Governo do Estado reduzindo o ICMS nos alimentos, de 17% para apenas 7%. Os estudos prevêem que o incentivo aos produtores terá a duração de cinco anos. A pauta atualmente cobrada pela Secretaria da Fazenda, segundo o parlamentar, foi implantada durante o Governo Valadares, que, recordou Firmino " não perdoava ninguém, sequer humildes produtores de farinha, coentro ou ouricuri". Pedro Firmino prometeu lutar pela isenção total do ICMS sobre os alimentos, depois que a alíquota atual for reduzida em 10%.

Para o líder do PPR, Djenal Queiroz, a tese de Firmino é correta. "Acho uma crueldade cobrar ICMS de quem produz um saco de farinha com ajuda da família. A isenção é um estímulo que o Estado pode oferecer", comentou. Quando ocupou a Secretaria da Fazenda.

O deputado Djenal Queiroz, quando governador, tratou de isentar os pequenos produtores de alimentos. "Não se cobrava um tostão de quem produzia hortifrutigranjeiros", garantiu.

Enquanto analisava os possíveis efeitos da redução do ICMS sobre os alimentos, o deputado Pedro Firmino discutiu com o deputado Ismael Silva. O petista dizia que o seu partido dispõe de um banco de dados que pode subsidiar qualquer projeto de interesse da população. "Se o deputado Firmino quiser, podemos lhe dar uma cartilha sobre o assunto", disse Ismael. Mas, Firmino ironizou, respondendo que "enquanto o PT faz cartilhas, o povo está morrendo de fome".

ARACAJU

Outro assunto enfocado por Firmino é a queda de popularidade do prefeito Jackson Barreto em Aracaju. Criticando a interferência do prefeito na ampliação do Sistema Integrado de Transporte, o deputado Pedro Firmino afirmou que ele está atrapalhando a solução do problema e tentando culpar o senador Albano Franco, que nada tem a ver com o caso. "O que Jackson precisa é lavar a boca antes de falar em Albano", censurou Firmino. "Um prefeito que cometeu tantas irregularidades em sua administração, não tem moral para criticar Albano Franco". Para Firmino, a verdade é que as pesquisas estão mostrando a queda de prestígio do prefeito no seu principal reduto eleitoral.

Firmino disse que Valadares foi usurento.

Falta de investimento para agricultura aumenta miséria

A extinção das frentes produtivas de trabalho, que têm ajudado aos agricutores nordestinos a enfrentarem a longa estiagem, que provoca fome e miséria está preocupando ao deputado José Everaldo de Oliveira (PFL), que alerta ao ministro da Integração Regional, deputado Aloísio Alves, que as chuvas não estão chegando como esperado e a suspensão das frentes a guçará a desgraça na região.

Particularmente, em Sergipe, segundo José Everaldo de Oliveira, onde o governador João Alves Filho (PFL-SE) tem se desdobrado, no sentido de amenizar o sofrimento dos trabalhadores sertanejos, as chuvas que cairam no dia 19 último, dia de São José, não foram suficientes para se prever que há condições para o plantio.

- Ainda não choveu no sertão sergipano o necessário para que as frentes sejam suspensas, portanto, tem que continuar o programa de ajuda aos agricutores, para que a crise não se agrave - disse José Everaldo de Oliveira, destacando que o governador João Alves tem lutado, visando beneficiar os agricultores.

O deputado federal sergipano tem pedido aos parlamentares nordestinos que se unam em defesa dos interesses da região, para que a desigualdade seja maior entre as regiões brasileiras.

Infelizmente, lamentou José Everaldo de Oliveira, nós ainda não nos libertamos totalmente do flagelo da seca, por isso é preciso que se estabeleça uma corrente em favor da manutenção das frentes, até que se possa retomar o ciclo de plantio, com a distribuição de sementes e a chegada efetiva das chuvas.

O parlamentar disse que entregou ao ministro Aloísio Alves, ao governador João Alves Filho e aos presidentes dos Bancos do Nordeste do Brasil e do Estado de Sergipe uma correspondência, pedindo a liberação, em caráter emergencial e com urgência, de recursos subsidiados para financiar o custeios de alimentos básicos nas áreas sertanejas, para que o micro e o mini-produtor da região possam se preparar para, quando a chuva chegar, trabalhar à terra.

José Everaldo de Oliveira garante que a região nordestina é viável, desde que o Governo Federal siga o exemplo de João Alves Filho, encetando empreitadas capazes de desenvolver a agricultura, gerando empregos e mantendo a fome do povo.

Camponês não tem dinheiro para plantar

Apesar das chuvas que estão diminuindo o sofrimento dos agricultores dos municípios afetados pela seca, o deputado estadual José Lino da Cruz (PFL-SE) está preocupado com a falta de financiamento para os produtores.

Segundo José Lino, se não houver dinheiro para o plantio, mesmo com chuva, Sergipe não terá uma boa safra agrícola. O parlamentar lembra que o deputado federal José Everaldo de Oliveira (PFL-SE) recentemente fez um pronunciamento na Câmara, alertando para esse problema e solicitando das autoridades federais que liberem os recursos.

Lino também destacou o trabalho que vem sendo feito pelo Governo do Estado, visando ampliar a rede de abastecimento de água, com a construção de adutoras ou ampliação, o que irá mudar o quadro sergipano. Hoje, graças as ações do Estado o sofrimento é minorado, mas é necessário que haja o apoio do Governo Federal, através da distribuição de cestas de alimentos e linha de crédito especial para os pequenos agricultores - sugere José Lino da Cruz.

Conforme o parlamentar pefelista, caso o Governo Federal queira mesmo acabar com a fome e a miséria, que massacram mais de 32 milhões de brasileiros, ele tem que investir na agricultura, ajudando os pequenos produtores. Com isso, ele evitará, também, que as cidades sejam pontos de convergência dos flagelados da estiagem - concluiu José Lino.

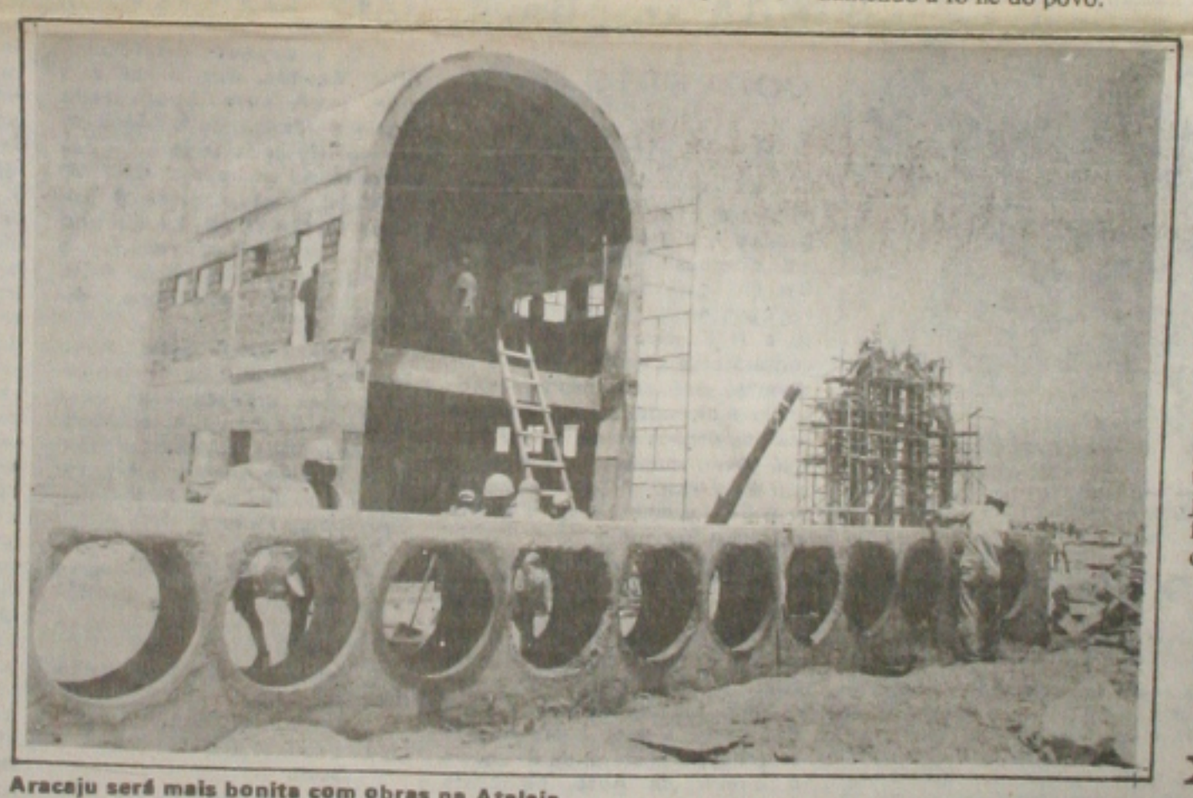

Aracaju será mais bonita com obras na Atalaia.

Estado acelera ritmo de obras do Projeto Orla

O aracajuano que deixou de frequentar a praia de Atalaia, insatisfeito com a sujeira, a falta de área de lazer e com os quiosques que mais pareciam barracos de favela, agora poderá novamente frequentá-la, pois a orla de Aracaju, com as obras do Projeto Orla em fase de conclusão, se transformará numa das mais bonitas, bem cuidadas e urbanizadas do país. E poderá ter orgulho em afirmar que nenhuma praia do país possui o que a nova praia de Atalaia tem: a mais completa infraestrutura de lazer, capacitando-a para atrair turistas brasileiros e do exterior, além de torná-la mais atrativa para os sergipanos.

As obras da primeira etapa do projeto estão em fase de conclusão. Inicialmente em novembro do ano passado, as obras da primeira etapa, que compreendem o trecho entre o Celi Praia Hotel e o Calçadão da Atalaia, serão entregues já em abril, perfazendo um total de 1.100 de extensão que avança de 10 a 35 metros na faixa de areia, diminuindo a distância da praia. Segundo o diretor-presidente da Companhia de Habitação e Obras Públicas - CEHOP, Edson Leal, a primeira fase "está em pleno andamento, devendo ser entregue no final de abril, incluindo a reforma do calçadão que foi obra de João Alves Filho". Entre as novidades que compõem o projeto, serão entregues duas pistas de rolamento com nove metros de largura cada, cortadas por um canteiro central, um calçadão com oito metros de largura e estacionamento em toda sua extensão e as "ilhas", inovação que será formada por bares, restaurantes e quiosques padronizados, consumindo investimentos iniciais na ordem de US$ 1.5 milhão.

A segunda etapa do projeto, já iniciada, foi distribuída em sete lotes, perfazendo um total de 1.800 metros de extensão, que vai do Celi Praia Hotel até o Farol da Coroa do Meio. Com orçamento previsto em US$ 2.5 milhões, essa etapa final das obras estará concluidas em julho, quando será entregue ao aracajuano uma praia inteiramente integrada ao meio ambiente, com áreas verdes, coqueiros, espaço para festas populares, quadras esportivas, equipamentos de ginástica, bancas de revistas, estacionamento, baterias de chuveiros, sanitários, campos de futebol e uma moderna iluminação, com hlofotes na praia que permitirão a prática de esportes e banho à noite.

A iniciativa da recuperação e reurbanização da orla de Aracaju, que juntamente com a implantação da Rua 24 Horas, a Rodovia das Dunas ligando Aracaju à Salvador e as reformas e ampliação do aeroporto da capital, faz parte de um projeto maior do Governo do Estado, que é transformar o Estado de Sergipe num pólo de turismo nacional, gerando empregos, atraindo investimentos, ativando a economia e colocando à disposição das classes mais carentes maiores usuários da praia da Atalaia, uma praia bonita, limpa, moderna e agradável.

Peperrista é contra xingamento

Para o deputado Diógenes Almeida (PPR), o maior problema da campanha eleitoral serão as agressões de alguns candidatos desesperados com o crescimento da candidatura do senador Albano Franco (PSDB).

Diógenes acredita que o eleitorado não aceitará os xingamentos, entretanto, estes serão inevitáveis e o remédio vai ser não aceitar as provocações dos adversários, evitando o nivelamento por baixo.

A pesquisa feita recentemente por um semanário local, onde o senador Albano Franco e o seu principal concorrente, o prefeito de Aracaju, Jackson Barreto (PDT), estão empatados, tecnicamente, na capital sergipana, já mostra que houve uma mudança radical no comportamento dos eleitores, que não acreditam mais em promessas e exigem seriedade dos candidatos.

O quadro político atual, diz Diógenes Almeida, é favorável ao senador Albano franco, mas, nós que apoiamos à sua candidatura, não podemos nos deixar levar pelo comodismo, porque a mentira numa campanha é perigosa e, infelizmente, os adversários vão tentar com as inverdades o convencimento dos eleitores, visando vencer as eleições.

De acordo com Diógenes Almeida, a seriedade do programa de Governo de Albano Franco vai desequilibrar o concorrente e por mais que o nível do adversário seja inferior, é preciso ter cabeça fria, para não aceitar as provocações, combatê-las com trabalho sério.

Sergipe cresce no setor de turismo

O presidente da Comissão de Turimso Integrado do Nodeste e secretário de Turismo de Sergipe, José Sales Filho, considerou ontem excelentes os resultados da terceira Brasil Northoeast Tourism Mart (Bolsa de Turismo do Nordeste do Brasil), realizada em Recife. A Bolsa reuniu 443 operadores de 44 países.

- Conseguimos um volume de vendas de aproximadamente US$ 1 milhão, para o ano de 1995 - festejou o presidente da CTI - NE, para quem "o Nodeste se apresenta hoje como um atrativo destino que até o interesse de países asiáticos despertou". Sales aposta que a região vai se manter atrativa para o turista europeu e asiático.

Sales não prevê dificuldades da CTI-NE por causa das mudanças dos atuais Governos que se processarão em decorrência das eleições de outubro deste ano."A CTI se transforma em fundação no primeiro de abril e este fato lhe garante sobreviência e a reafirmação da Bolsa do próximo ano em Maceió, assegura.

- Trabalhamos no sentido de que a CTI, como fundação, consiga um entendimento entre Governos estaduais e Prefeituras das Capitais do Nordeste, no sentido de que as questões políticas não prejudicam o setor turístico da região. O trabalho beneficia a todos de forma global e não pode sofrer interrupção.

O presidente do CTI destaca o comportamento do prefeito, de Maceió, Ronaldo Lessa (PSB) que se comprometeu a trabalhar para garantir esse entendimento entre governadores e prefeitos."Essa maturidade política favorecerá a região", assinala Sales, arrematando: "Do lado do CTI - Ne será possível esse entendimento, porque os empresários desejam e estimulam".

Camarão já vendido a CR$ 8 mil nas feiras

Visando mostrar aos aracajuanos a onde comprar mais barato o peixe, camarão, bacalhau, sururu, ostra, siri e caranguejo para comer na Semana Santa a Superintendência Nacional de Abastecimento (Sunab), em Sergipe, divulgou ontem o resultado de uma pesquisa de preço destes produtos realizada pelos fiscais do órgão. Essa pesquisa foi realizada no início da semana em supermercados, feiras livre e no entreposto de pesca, e pode ser adquirida na sede do órgão.

Pela pesquisa, o camarão e o sururu estão sendo comercializados mais barato na feira livre. Uma prova disso é que o quilo do filé de camarão de sete barbas está sendo vendido a CR$ 3 mil na feira, CR$ 3.215 no Hiper Bompreço e CR$ 3.315 no Hiper G Barborsa; o camarão verdadeiro branco custa CR$ 6.500,00 na feira, CR$ 8 mil no Hiper Bompreço e CR$ 5.500,00 no Hiper G. Barbosa. Já o sururu vale CR$ 1.500,00 na feira e CR$ 1.600,00 no dois hiper.

Revela também a pesquisa que a dúzia do siri custa mais caro na feira e mais barato no supermercado, já que ela pode ser comprada por CR$ 2.500,00 na feira livre e CR$ 2.300,00 no Hiper G. Barbosa. Meia dúzia do caranguejo, que só é comercializado na feira, pode ser comprado por CR$ 400,00 e a ostra por CR$ 3 mil o quilo.

Mostra ainda a pesquisa da Sunab que o quilo do peixe de primeira está sendo comercializado com uma diferença de preço de até 400%. Uma prova disso é que o quilo da cavala inteiro pode ser comprado por 860,00 no J. Prudente e até por CR$ 3.500.00 no Entreposto de Pesca; o quilo do atum em posta pode ser adquirido por CR$ 1.970,00 no Hiper Bompreço e por CR$ 4.500,00 no Hiper G. Barbosa a pescada branca em posta está à disposição do consumidor por CR$ 2.950,00 no Hiper Bompreço e CR$ 4 mil na feira livre.

Os preços dos peixes de segunda e terceira categoria só foram pesquisados nas feiras livres. Assim, o quilo do xira inteiro está sendo vendido por CR$ 2 mil, da pirambeba inteiro por CR$ 2 mil, ouvina inteiro por CR$ 1.500,00, a pilombeta inteiro por CR$ 1.500,00, o Cará e baribá por CR$ 1.000,00.

O bacalhau só foi pesquisado nos supermercados. Assim, o quilo do bacalhau shaite custa CR$ 4.610,00 no Hiper Bompreço e CR$ 4.600,00 no Hiper G. Barbosa.

O preço do camarão já é vendido a CR$ 8 mil nas feiras livres de Aracaju. (Foto: Fernando Silva)

Polícia Militar divulga lista dos aprovados em seu concurso

Em entrevista à imprensa, ontem no Quartel do Comando Geral da Polícia Militar, na Rua Itabaiana, Joseluci Ramos Prudente, comandante geral, divulgou o resultdao do concurso público para soldado que foi realizado no último dia 20 nas dependências do Colégio Atheneu e Faculdades Pio X e Tiradentes. Dos 2410 candidatos inscritos, 756 foram aprovados, 81 faltaram no dia das provaas, 256 foram reprovados na redação, 1310 foram reprovados porque tiveram nota inferior à média (4,0), 5 reprovados por causas no cartão e 2 por utilização de meios ilícitos (cola); o 1º colocado foi Gilmar Barreto, RG 792.213, com média 8,60.

Segundo informou Prudente, serão realizados de 28 a 30 de março os testes de aptidões físicas e durante o mês de abril a revisão médica, iniciando o curso de formação no dia 1º de maio.

Inicialmente só convocaremos 300 aprovados para o curso de formação porque nosso Centro de Formação e Aperfeiçoamento de Praças-CFAP não tem capacidade para funcionar com quantidade superior - disse o comandante. Porém, ressaltou, todos os aprovados serão aproveitados porque o Concurso é válido pelo prazo de dois anos e a Polícia Militar está aumentando seu efetivo em pelo menos mais 2 mil homens.

Prudente informou também que o governador João Alves Filho autorizou a criação do 4º Batalhão da Polícia Militar que ficará sediado com um companhia em Canindé do São Francisco, uma em nossa Senhora da Glóriaa e outra em Porto da Folha, desdobrando seus destacamentos policiais por todo sertão sergipano, além de uma companhia de policiamento escolar, cuja missão será prover segurança aos alunos de todas as escolas sediadas na capital do Estado.

Jornalistas reunidos no ponto de encontro para o bate-papo

O II Ponto de Encontro dos Jornalistas ocorreu no final da tarde de ontem, na sede da Associação Sergipana de Imprensa (ASI). No encontro, o jornalista e artista plástico, Vilson Souza, expôs seus trabalhos; o poeta Araripe Coutinho, fez um prélançamento do seu livro "Sede no Escuro" e se apresentaram o cantor César e o Grupo Marisconbone. E os presentes tomaram vinho e comeram queijo.

O encontro ocorre sempre na última sexa-feira de cada mês, sendo este realizado na penúltima semana por conta do feriado da Sexta-Feira da Paixão, que será na próxima semana. Ele é uma promoção do Sindicato dos Jornalistas de Sergipe, com o apoio da Associação Sergipana de Imprensa (ASI).

Segundo o presidente do Sindijor, Nubem Bomfim, o Ponto de Encontro, além de promover a confraternização dos jornalistas, proporciona a abertura de um espaço cultural para revelar os talentos dos profissionais de comunicação e artistas da terra na arte, música, dança e poesia. "Essa é uma oportunidade para que essas pessoas, sem patrocinadores, possam divulgar seu trabalho para a imprensa e conseguirem um patrocinador", afirmou.

Prefeito inaugura mais uma de suas obras. (Foto: Lindivaldo Ribeiro)

Pavimentação do Pereira Lobo inaugurada pela PMA

"Só quem não quer ver o trabalho que o prefeito Jackson Barreto está fazendo em Aracaju é porque é cego". Com essas palavras o morador da Rua Permínio de Souza, nº 662, do Bairro Pereira Lobo, Carlos Mendonça, definiu e ao mesmo tempo elogiou o trabalho do prefeito Jackson Barreto, quando da inauguração das obras de pavimentação asfáltica daquele bairro.

Com recursos próprios, a Empresa Municipal de Obras e Urbanização (Emurb), sob a presidência do engenheiro Hoover Passos Barreto, pavimentou naquele bairro cerca de 15 ruas, localizadas numa área que compreende as Avenidas Desembargador Maynard e Rio de Janeiro, Rua dos Estudantes e Avenida Gentil Tavares.

Conforme o presidente, além das ruas, o prefeito, acompanhado de secretários municipais, vereadores, assessores e moradores da redondeza entregou também aquela comunidade a construção de 250 metros lineares do canal Alan Kardec, trecho da Rua Rafael Aguiar com o Conjunto Paulo Barreto de Menezes.

Com recursos do MIR - Ministério da Integração Regional, a obra, desenvolvida pela empreiteira OAS Ltda, está custando, a preço de hoje, cerca de 100 milhões de cruzeiros reais, obra essa que, na opinião de Hoover Passos, é de grande importância social para a comunidade adjacente, mas precisamente do Conjunto Paulo Barreto de Menezes que antes, em época de chuvas, tinham suas casas invadidas pelas águas. Hoje - continuou o presidente - esse problema não vai mais acontecer, pois o prefeito Jackson Barreto, sensível aos problemas cruciantes do nosso povo, não tem medido esforços e arregaçado as mangas para sanar eses problemas, acrescentando que até o próximo dia 30 Jackson Barreto estará entregando várias outras obras concluidas no seu primeiro ano de governo e nos bairros mais necessitados da ação da administração municipal.

LBA ampliará convênio com a Pastoral

O convênio nacional firmado entre a LBA, a Pastoral da Criança e a Apae, em execução em diversos Estados, inclusive Sergipe, terá avaliação,, à nível regional, nesta terça-feira, durante o II Encontro Estadual, que contará com a participação de dirigentes e técnicos das três entidades e de todos os representantes dos órgãos governamentais e não-governamentais que em convênio com a LBA desenvolvem o Programa de Atendimento a Criança Carente.

O evento vai acontecer no Auditório da LBA, na Rua Santa Lúzia, 680, nesta Capital, com abertura marcada para às 9 horas, pelo superintendente estadual da LBA, Ivan Paixão. Em seguida, falarão também, a Irmã Bernadete Vasco, coordenadora estadual da Pastoral da Criança e o diretor da Apae, Manoelito Carvalho. Ainda na parte da manhã serão apresentadas as experiências do convênio desenvlvidas nos municípios de Monte Alegre de Sergipe, Poço Verde, Lagarto, Salgado e Estância, e no povoado Colônia Treze.

O II Encontro Estadual objetiva também a discussão de procedimentos para ampliar a abrangência do convênio, que promove a implantação da experiência da Pastoral da Criança, na área de ações básicas de saúde, alimentação alternativa e geração de renda, junto as entidades que atendem as crianças carentes em creches. O convênio nacional entre a LBA/Pastoral da Criança/Apae, foi assinado no ano passado pela então presidente da LBA, a ministra do Bem-Estar Social, Leonor Barreto Franco. O acordo já foi renovado para o presente exercício.

Advogado classifica denúncia de professores como caluniosa

O advogado Aristóteles Silva Santos, que é acusado pela professora aposentada Maria de Jesus, de 63 anos de desviar de suas contas da caderneta de poupança CR$ 10 milhões, enviou carta à Direção da GAZETA, explicando que nunca foi procurador e classificou a denúncia feita por ela como "caluniosa e difamatória".

Aristóteles Silva nega que tenha sido o autor dos telefonemas ameaçadores para D. Maria de Jesus, e acrescenta que lembra apenas ter feito duas ligações para combinar o horário e dia para ir à Caixa Econômica Federal.

Aracaju (SE), 24 de março de 1994

Ilmo. Sr.
Paulo Roberto Dantas Brandão
Diretor da Gazeta de Sergipe
Nesta

Sr. Diretor,

Sobre a matéria divulgada hoje na Gazeta de Sergipe, envolvendo a minha pessoa e funcionários da Caixa Econômica Federal de Sergipe, desta capital, inclusive o Superintendente, cumpre-me prestar esclarecimentos a respeito, solicitando a V. Sa. que sejam publicados nesse jornal, no mesmo espaço da divulgação da referida matéria caluniosa e difamatória.

Diz D. Maria de Jesus, professora aposentada, de 63 anos de idade, que eu fui seu procurador junto à Caixa Econômica Federal de Sergipe, Agência Siqueira Campos, nesta capital, e nessa condição lhe apliquei um golpe de mais de CR$ 10.000.000,00, isto é, 10 BILHÕES na moeda da época, CRUZEIROS, sacados de suas cadernetas de poupança, com a conivência do Gerente da Agência e o descaso do Superintendente.

Na verdade, eu nunca fui procurador ou advogado da D. Maria de Jesus, nem ela nunca assinou papel em branco para mim, como afirma. Esta senhora procuro-me em meu escritório, logo após o bloqueio dos cruzados novos pelo Plano Collor, dizendo que os saldos de suas cadernetas de poupança (possuia duas) não eram aqueles que os extratos mostravam, que estava havendo engano, suspeitando ela de funcionários da Caixa Econômica Federal, que teriam feito saques em suas contas. Resolvi, por se tratar de pessoa que se dizia doente e sem ter parente que se interessasse, ir com ela, com a única intenção de lhe prestar favor, ao setor de computação de dados da Caixa, situado no Distrito Industrial, onde estive com D. Maria de Jesus duas vezes. Um destacado funcionário daquele setor nos atendeu gentilmente, e dias depois me forneceu microfilmes de todas as papeletas de depósitos e dos cheques emitidos por D. Maria de Jesus. Examinando esses documentos, verifiquei que não havia nenhuma irregularidade. Organizei um dossiê dos documentos, e procurei insistentemente explicar a D. Maria de Jesus que os saldos de suas cadernetas de poupança estavam corretos. O que houve, e o que ela não estava compreendendo, foi que a nossa moeda tinha sofrido duas vezes a perda de três decimais, uma com a instituição dos cruzados, em março de 86, e a outra com a criação dos cruzados novos, em fevereiro de 89. Daí ter parecido a ela que o seu dinheiro foi reduzido, ou foi roubado.

Entreguei-lhe o dossiê, explicando-lhe que não havia qualquer medida a adotar, de minha parte.

Encerrei assim o caso de D. Maria de Jesus, tendo-lhe apenas prestado um favor. Não sou nem nunca fui, portanto, seu procurador ou advogado, como afirma.

D. Maria de Jesus não se conformou jamais com as minhas explicações, diante do que lhe aconselhei que deixasse o caso com seus filhos, pessoas jovens e atualizadas e que entenderiam perfeitamente o que havia ocorrido com as suas cadernetas de poupança. Inconformada, insistia para que eu promovesse ação penal contra os funcionários da Caixa, Agência Siqueira Campos, Pedro Vieira e Maria das Graças (Gracinha), segundo ela, responsáveis pelo suposto desaparecimento de todo o dinheiro de suas cadernetas de poupança. Como lhe expliquei que isso não seria procedimento honesto, que seria irresponsabilidade de minha parte, voltou-se ela contra a minha pessoa, acusando-me irresponsavelmente de ter roubado o seu dinheiro com a conivência do Gerente da Caixa e o descaso do Superintendente, de lhe estar fazendo ameaças de morte e de ser responsável por sua morte no caso de vir a ser assassinada. Quem conhece a minha pessoa sabe que não sou capaz de nenhuma dessas atitudes. As acusações são irresponsáveis. Sua autora irá ser processada por crimes de calúnia e difamação, e por danos morais.

Lembro-me de ter feito, durante todo tempo do meu conhecimento com D. Maria de Jesus, apenas duas ligações telefônicas para ela, nenhuma, porém, fazendo-lhe ameaças. Telefonei-lhe certa vez a fim de combinar novo horário e dia para irmos a Caixa Econômica Federal, em vista de eu não poder ir no horário e dia anteriormente acertados.

O CINFORM de 30 de agosto a 5 de setembro de 93, caderno Siqueira Campos, página 3, publica matéria de D. Maria de Jesus sobre o caso. Aí, ela não diz que eu roubei o seu dinheiro, e sim que "resolveu procurar o advogado Aristóteles Silva Santos quando percebeu que o dinheiro havia sumido".

Recentemente, no fim de 93, D. Maria de Jesus telefonou-me perguntando se eu não ia continuar com o caso dela e processar os funcionários da Caixa Econômica, Pedro Vieira e Maria das Graças (Gracinha), responsáveis, segundo ela, pelo desaparecimento do seu dinheiro. Como lhe informei que o que ela queria era absolutamente impossível para mim, disse-me que iria me processar para me obrigar a ser seu advogado e a promover a ação penal contra os referidos funcionários. Respondi-lhe que, se obtivesse sentença nesse sentido, eu cumpriria a decisão.

Na publicação da Gazeta de Sergipe, o dinheiro roubado de D. Maria José foi "fruto das economias de professora, somente pode uma professora, somente com essas economias, acumular CR$ 10.000.000,00 (Dez Milhões de Cruzeiros Reais), ou, em moeda da época, CR$ 10.000.000.000,00 (Dez Bilhões de Cruzeiros)?

Há alguém que, nas mesmas condições, diga e prove ter acumulado tão fabulosa fortuna?

Tudo isso não parece ser fruto de uma mente insana?

Prestados esses esclarecimentos, espero que V. Sa., como Diretor da Gazeta de Sergipe, os faça publicar com a necessária urgência, para completa elucidação da verdade, no mesmo espaço em que fora divulgado a matéria caluniosa e difamatória contra a minha pessoa, astuciada insana D. Maria de Jesus.

Atenciosamente

Aristóteles Silva Santos

Endereço:
Rua N. S. das Dores, nº 855, Cirurgia.
Fone: 224-2349.

ASSOCIAÇÃO SERGIPANA DE ADMINISTRAÇÃO

A ASA, não se responsabilizará pelo uso indevido do seu nº de CGC: 13013263/0001-87, sendo usado por terceiros.

CERÂMICA SANTA MÁRCIA S.A. - SAMARSA
CGC (MF) Nº 13.034.863/0001-21

AVISO AOS ACIONISTAS

Acham-se à disposição dos senhores acionistas, na sede social da empresa, situada às Margens do Rio Poxim, Distrito Industrial, n/Capital, os documentos a que se refere o Artigo 133 da lei nº 6.404/76, relativos ao exercício findo em 31 de dezembro de 1993.

Aracaju (Se), 24 de março de 1994
A DIRETORIA

MISSA DE SÉTIMO DIA

A família de Maria das Dores do Nascimento (Dona Dorinha), consternada com o seu falecimento, convida parentes e amigos para a Missa que será celebrada em sufrágio na Igreja de Nossa Senhora Auxiliadora (Salesiano), hoje, 26 de março, às 19 horas.

Antecipadamente agradece.

Pacientes com câncer estão sem tratamento

Anselmo Mariano diz que a crise é cada vez maior e prejudica no tratamento do câncer.

Os pacientes vítimas de Câncer estão enfrentando sérios problemas. No Hospital Cirurgia onde há o único centro de tratamento credenciado pelo Ministério da Saúde, a ala de quimeoterapia está praticamente fechada e o tratamento dos pacientes suspenso desde o dia 8 deste mês.

De acordo com as informações do cirurgião Márcio Botelho, chefe do Departamento de Oncologia do Hospital Cirurgia, muitos pacientes poderão até falecer se não houver providências urgentes. A ala de quimeoterapia foi fechada porque os estoques de medicamentos utilizados no tratamento de câncer estão praticamente zerados.

O oncologista Anselmo Mariano Fontes informou que o tratamento de câncer com medicamento é feito com a combinação de várias drogas. No caso de faltar uma delas em sua composição, o paciente começa a ter sérios outros problemas como queda de cabelo, vômitos, diarréia e baixa a defesa do organismo.

Anselmo Mariano atende crianças portadoras de leucemia. Para se ter uma idéia, o tratamento destes pacientes é feito com cinco drogas diferentes, mas no hospital há uma carência de quatro destas drogas. "A situação é grave. Se não for solucionado a curto prazo os pacientes poderão morrer", ressaltou o oncologista.

A diretoria do Hospital está tentando uma verba suplementar junto ao Governo Estadual e um empréstimo do Instituto Nacional do Câncer no Estado do Rio de Janeiro, uma forma de rever os estoques destas drogas. De acordo com o oncologista Márcio Botelho, a suspensão do tratamento é ocasionada pelo atraso do repasse das verbas do Sistema Único de Saúde (SUS).

Ele informou que o Governo Federal repassou apenas 74% do débito de janeiro e, mesmo assim com cálculos feitos com estimativa do que foi pago em dezembro. O pagamento referente ao mês de fevereiro somente será efetuado, segundo as perspectivas da direção do Hospital, no final do mês de abril. "Esta política traz grandes prejuízos para a comunidade", ressaltou Márcio Botelho.

Telebrás assina contrato para produção de cartões indutivos

A Telebrás assinou contrato com o Américan Note Compans e a Interprint Formulários, para produção de 80 milhões de cartões indutivos para telefones públicos. O contato, assinado com os dois grupos estrangeiros terão validade de 17 meses e os primeiros cartões serão entregues até o final do primeiro semestre deste ano.

As empresas foram escolhidas através de concorrência e produzirão um volume de cartões duas vezes maior que o contrato anterior. Isso se deve ao fato de a demanda do uso de cartões ter superado as expectativas iniciais. Segundo os técnicos do Centro de Pesquisa e Desenvolvimento (CPGD), da Telebrás, responsável pelo desenvolvimento da tecnologia de cartões telefônicos indutivos, o custo de instalação, operação e manutenção dos telefones públicos (TP's) a cartão é mas baixo. Os telefones são menos danificados pelos atos de vandalismo e também apresentam menos problemas de ordem técnica que os TP'S a ficha. Somente no ano passado o sistema telebrás encaminhou US$ 850 milhões.

Os cartões possuirão 20, 50, 75, 90 e 100 créditos e os preços seguirão as tarifas normais dos serviços de telecomunicações. Os primeiros cartões produzidos nesse contrato trarão motivos promocionais dos serviços oferecidos pela Telebrás.

Espera-se que no decorrer deste ano este espaço de propaganda possa ser comercializado para terceiros. Os cartões podem ser adquiridos nos postos de serviços das empresas operadoras do sistema Telebrás e nos postos de revenda credenciados.

Prefeitura de Maruim paga a professores menos do mínimo

Professores de nível superior, com 125 horas, da rede municipal de Maruim, receberam este mês, salários que variam de CR$ 28 mil a CR$ 38 mil. O fato é motivo de revolta destes profissionais de ensino que não admitem receber do piso nacional de salário com a qualificação que têm.

De acordo com os denunciantes, que preferiram não se identificar com medo de represálias por parte do prefeito Evenor de Sena e Silva, eles estão ganhando menos que um servente e um vigia. Revelaram que os serventes, por trabalharem 200 horas, estão recebendo o salário mínimo e os vigias, apadrinhados do prefeito, estão ganhando entre CR$ 90 mil e CR$ 180 mil.

Para os denunciantes, Evenor de Sena além de estar desrespeitando aos professores pagando o salário irrisório que determina estar ferindo a Constituição Federal, que diz que nenhum trabalhador brasileiro pode receber menos que um piso nacional de salário que este mês ficará em torno dos CR$ 58 mil.

Enfatizaram que a categoria não reivindica seus direitos ao prefeito com medo de perseguições e até demissões e que tem profissionais de ensino com 15 anos de serviços prestados ganhando CR$ 30 mil.

Os professores, que disseram estar pagando para trabalhar, denunciaram ainda que o prefeito não está pagando a regência de classe e paga à categoria em um "cubículo", através de uma funcionária, ao invés de promover o pagamento de seus salários em um banco. Ao não pagar a regência de classe aos professores, que é um direito adquirido, o prefeito está agindo ilegalmente e nos roubando. E ao fazer com que recebamos nossos míseros salários em um pequeno quarto está nos tratando como cachorros", disse um dos denunciantes.

Ao concluirem, os denunciantes disseram esperar que o prefeito Evenor respeite os professores e a lei, pagando o que têm direito a receber no final de cada mês.

DRT alerta empregado sobre novo indexador

Os trabalhadores que percebem mais que um salário-mínimo devem ficar atentos aos cálculos no momento de converter os salários em Unidade Real de Valor (URV). Na opinião do delegado do Trabalho, Antônio Samarone, muitos assalariados poderão ser vítimas de cálculos errados e poderão ter perdas.

O mínimo está estabelecido em 64,79 URVs enquanto que aqueles que percebem salários superiores a este valor deverão transformar em URV os salários recebidos nos meses de novembro, dezembro, janeiro e fevereiro. Depois de convertidos os valores em URV devem ser somados e, finalmente dividido por 4.

A média não deverá ser inferior ao valor recebido em fevereiro. O delegado do Trabalho chamou a atenção da classe trabalhadora alertando que o empregador deve calcular o salário com base no valor da URV do dia em que o pagamento for efetuado. Caso ocorra problema técnico que impeça o pagamento atualizado, a diferença deverá ser paga no mês seguinte.

Apesar do assalariado perceber seus vencimentos expressos em cruzeiros reais, no seu contracheque o valo deve ficar explícito em Unidade Real de Valor. "Em caso de qualquer dúvida, os fiscais da Delegacia Regional do Trabalho estão aptos para prestar esclarecimentos", ressaltou Samarone.

Na opinião do delegado Regional do Trabalho, os assalariados estão confusos e podem errar no momento de fazer os cálculos em URV. Antônio Samarone aconselha o assalariado a procurar o Sindicato de sua categoria e, em caso de se tratar de uma categoria desorganizada, sem Sindicato, ele deve procurar a DRT para evitar maiores prejuízos.

Termina hoje o Mutirão da Despedida em vários bairros

Com ações desenvolvidas em várias áreas, envolvendo todas as Secretarias, empresas, fundações e outros órgãos da Prefeitura Municipal de Aracaju, termina neste sábado "o mutirão da despedida", que o prefeito Jackson Barreto vem realizando desde o último sábado. Além dos órgãos municipais, o trabalho conta com a colaboração fundamental da Fundação Nacional de Saúde, por meio de distribuição de remédios para os carentes e também cuidando de parte que complementa o saneamento básico.

Outro importante apoio é da Delegacia Regional do Trabalho, através da emissão de carteiras aos trabalhadores carentes. Isso mostra, segundo Jackson Barreto, que é possível um trabalho em parceria entre os poderes, sobretudo, quando conta com a aprovação da coletividade.

Durante os dias do mutirão, além das ações sociais, na área de saúde, cadastramento de crianças fora da escola, a Prefeitura de Aracaju desenvolveu outras atividades, como atendimento gratuito na área jurídica, orientação sobre pagamento de tributos e regularização de imóveis, consertos de ruas e atividades recreativas nos bairros São Carlos, Veneza, Conjunto Jardim e Dom Pedro.

O prefeito está satisfeito com o êxito do "mutirão da despedida", que também usa trabalhadores indicados pelas comunidades beneficiadas, através da associação de moradores. No balanço feito por Jackson Barreto, o saldo é altamente positivo.

Prêmio terá inscrições até dia 30

Será encerrado no próximo dia 30 deste mês, o prazo para inscrição no concurso Prêmio Talento Brasileiro, uma promoção do Sesi (Serviço Social da Indústria), entidade de direito privado mantida pelos empresários da indústria. Em Aracaju, os interessados devem procurar a Divisão de Serviço Social, anexa ao Ginásio de Esportes do Clube do Trabalhador. O evento destina-se a premiar inventos e modelos de utilidade, criados por trabalhadores que tenham aplicabilidade prática à realidade industrial do país.

Podem participar do Prêmio Talento Brasileiro trabalhadores da indústria, comunicações, pesca, transporte aéreo, ferroviário, fluvial e marítimo e seus dependentes. Desempregados e aposentados também podem concorrer, desde que comprovem haver trabalhado, em seu último emprego, em alguma das áreas citadas.

Os Departamentos Regionais do Sesi decidirão sobre a premiação para os três melhores inventos de cada Estado, que participarão em igualdade de condição da fase nacional do concurso. Os demais concorrentes receberão diplomas de participação. Os três primeiros colocados da fase nacional do Prêmio Talento Brasileiro receberão diplomas da fase nacional do Prêmio Talento Brasileiro receberão diplomas e prêmios em dinheiro. O Departamento Nacional do Sesi outorgará ao vencedor do concurso a medalha Roberto Simonsen.

Não podem participar inventos já premiados neste concurso, em fase nacional ou regional, assim como inventos não privilegiáveis, de acordo com o Código de Propriedade Industrial. A seleção dos vencedores regionais será realizada até o dia 30 de abril, enquanto que a seleção dos vencedores nacionais será realizada até o dia 30 de junho, estando a entrega dos prêmios prevista para o mês de julho.

Porto do Mato, em Estância, fará inauguração da sua obra social

Depois de uma perigrinação que durou quinze anos sem obter o apoio necessário do Governo nem tampouco da Igreja, o padre Humberto Leeb conseguiu realizar o seu sonho: construir uma obra para beneficiar uma comunidade esquecida pelas autoridades.

Trata-se do Centro Social Pastoral Esperança de Deus, idealizado e fundado pelo padre Humberto Leeb, um austríaco que desembarcou em Aracaju e seguiu para Porto do Mato, um povoado no município de Estância onde a população, principalmente as crianças, estava sendo dizimada por conta do estado de miserabilidade em que vive.

As novas obras do Centro Social estão sendo inauguradas neste domingo a partir das 9h30min. Participarão das solenidades 130 colaboradores vindos da Áustria e os embaixadores Andreas Somogyi, da Áustria, Herbert Limmer, da Alemanha e Ian Boag, dos países europeus, e o prefeito Helmut Nimmervoll, de Grieskirchen, na Áustria, cidade natal do padre Humberto Leeb.

Os colaboradores austríacos deverão desembarcar em Aracaju hoje às 11h30min. Quinze minutos depois desembarcará o embaixador dos países europeus, às 13h30min; chegará o embaixador da Alemanha e às 14h55min; desembarcará o embaixador da Áustria que serão recepcionados no aeroporto pela Banda do 28º Batalhão de Caçadores.

O padre Humberto Leeb começou a idealizar as obras ainda no Estado do Rio de Janeiro onde conheceu Joana Batista Costa, nativa de Porto do Mato que abandonou sua terra natal aos 12 anos fugindo da miséria daquela localidade. Joana Batista faleceu aos 38 anos vítima de um acidente de trânsito ocorrido há cerca de três anos.

Ao encontrar o padre Humberto Leeb no Rio de Janeiro, Joana ficou conhecendo suas intenções e decidiu incentivá-lo a visitar Sergipe e ir em sua companhia para Porto do Mato onde existia ali uma comunidade vivendo em condições subumanas. "Eu falei para Joana que tinha a intenção de desenvolver um trabalho aqui no Brasil numa comunidade carente que viesse trazer benefícios. Ela então me disse que na terra dela as pessoas estavam passando fome e muitas dificuldades, então decidimos começar o trabalho", revelou o padre Humberto em entrevista coletiva concedida ontem pela manhã em Aracaju.

Chegando em Sergipe, o padre e Joana fizeram uma viagem que durou três dias enfrentando as maiores dificuldades dentro do manguezal. Ao ver de perto a situação em que se encontrava a comunidade o padre ficou estarrecido e iniciou o seu trabalho enfrentando ainda a desconfiança das autoridades que lhe taxavam na época de subversivo e de maluco.

Hoje, depois de tanta luta, as novas obras serão inauguradas com solenidade em comemoração ao 60º aniversário do padre. O Centro atende toda a comunidade da região litorânea. Cerca de 25 mil pessoas são assistidas pelo Centro Social onde há uma verdadeira infra-estrutura com igreja, creche, posto de saúde, cisternas, geradores de energia elétrica que transformou Porto do Mato num verdadeiro exemplo de obra de cunho social.

"Quando cheguei divulgando minha idéia na região as pessoas me achavam maluco e até chegaram a pensar que era um espião. Foi muito difícil. Não tivemos apoio de ninguém, nem mesmo da Igreja", lembra padre Humberto que enfrentou entre tantas dificuldades doenças como malária e hepatite, mas finalmente conseguiu erguer em Porto do Mato o maior Centro Social da América Latina.

A festa de aniversário do padre Humberto iniciará no dia 27, domingo e será encerrada no dia 6 com a celebração da missa de Shubert e um baile do adeus. No dia 27, em solenidade abrilhantada pela banda de música de Grieskirchen, será inaugurada a estrada de acesso a Porto do Mato/Porto de Angola seguida pela aposição da pedra fundamental das obras financiadas pelo Fundec.

Às 10h30min; haverá uma recepção popular no Centro Social que contará com a presença da ministra Eleonor Franco, da Ação Social, do governador João Alves Filho e outras autoridades convidadas. Em seguida haverá a inauguração do Centro de Formação Luz e Vida composto de Escola de Formação Profissional, Escola de primeiro grau e pré-escolar e creche e ainda a inauguração das Indústrias de suco de frutas, de cerâmica e de blocos de cimento com sorveteria e oficina mecânica.

Dentro da programação do dia 27 está a homenagem a ser prestada às autoridades e convidados nacionais e internacionais. À noite será feita a comemoração do aniversário do padre Humberto com uma missa festiva e execução de músicas rítmicas do primeiro disco de padre Humberto gravado no Brasil, músicas clássicas pela banda da Áustria e de artistas brasileiros.

Haverá ainda o lançamento do livro "O Que lhe Desejo"; entrega de mérito aos colaboradores do Centro e a celebração do aniversário do padre.

Leeb inaugura obras no Porto do Mato, amanhã.

GS TURISMO

TRANSBRASIL LEVA MAIS TURISTAS

Cerca de 120 sergipanos deverão embarcar em julho próximo pela Transbrasil com destino aos Estados Unidos para cumprir um roteiro de 14 dias por Miami, Orlando e New York. O número, embora relativamente pequeno em relação a outras praças, representa um acréscimo de mais de 120% se for comparado com o mesmo mês do ano passado. O motivo do crescimento do embarque de passageiros está no valor da tarifa promocional e nas facilidades de pagamento para aquisição do bilhete. O trecho ida e volta Aracaju/Miami custa apenas US$ 896,00 e Aracaju/Nova York fica em US$ 966,00, com financiamento no cartão de crédito ou pelo crediário da empresa em até dez parcelas.

No doméstico, a Transbrasil oferece 40% de desconto na tarifa para todos os trechos operados pela empresa, independente de horários e rotas.

NOVA JERUSALÉM
O ESPETÁCULO DA PAIXÃO DE CRISTO

O maior teatro ao ar livre do mundo, Nova Jerusalém, apronta-se para mais uma temporada do espetáculo da Paixão de Cristo, que se realiza durante a Semana Santa, no período de 26 de março a 2 de abril, sempre a partir das 18 horas. O Governo de Pernambuco, através da Empetur, é responsável pela coordenação da infra-estrutura do espetáculo, um dos principais eventos religiosos e turísticos do Estado. A cidade-teatro de Nova Jerusalém está localizada na estância hidromineral de Fazenda Nova, município do Brejo da Madre de Deus, a 184km do Recife.

A Paixão de Cristo é uma encenação móvel, única do gênero em todo mundo. Ao utilizar 10 palcos-platéia em 60 cenas de intenso realismo e beleza, obriga o espectador a acompanhar os últimos dias de Jesus, com uma perfeita integração entre público e espetáculo. Os personagens bíblicos são interpretados por 40 atores e 500 figurantes, dirigidos por José Pimentel. O texto é de Plínio Pacheco, coordenador geral da Paixão de Cristo, idealizador e construtor da cidade-teatro, como também, Presidente da Sociedade Teatral Fazenda Nova.

Nova Jerusalém é uma réplica de parte da cidade de Jerusalém da época de Cristo. Possui 70 mil metros quadrados, equivalente a um terço da área murada da cidade destruída pelos romanos há 2 mil anos. É um centro de arte, cultura e turismo. Está encravado numa paisagem semelhante à da Judéia. É inteiramente cercada por uma muralha de três metros de altura, com 70 torres de 7 metros, palácios e edifícios construídos em granito, arruados, grandes pátios e lago. O projeto arquitetônico é resultado de pesquisas empreendidas por Ana Maria Galvão, Frederico de Holanda, Walter Macedo, Ubirajara Galvão, Victor Moreira, Otávio Castanho e Plínio Pacheco. Os trabalhos de som, dublagem e iluminação cênica são de José Pimentel, que também interpreta o papel principal, Jesus Cristo.

OUTRAS ATRAÇÕES

O visitante, no caminho à Fazenda Nova, pode fazer uma pausa para visitar Caruaru, conhecida como a Princesinha do Agreste pernambucano, a 130km do Recife e a 60km de Nova Jerusalém. Parada obrigatória para aqueles que chegam à Capital do Forró é a Feira de Caruaru, que com quase 200 anos, serve como cartão postal da Cidade. Nela, de tudo há para vender. É lá também que se comprova o talento dos artistas da terra, a beleza e a variedade do artesanato.

Há, ainda a Feira da Sulanca, considerada um dos maiores pontos de comercialização de confecções do Nordeste. São mais de 3.800 barracas, concetrando cerca de 20 mil feirantes. Mas, curiosa mesmo é a Feira do Troca-Troca, que abre às quartas e sábados, das 7 às 13 horas. Lá dinheiro não conta. Ninguém sabe ao certo como se originou.

Caruaru também é dona do Alto do Moura, considerado pela Unesco como "o maior centro de arte figurativa das Américas". Abriga mais de mil artesãos e fica a 7 km do centro da cidade. No meio destes artistas, vive a lembrança do Mestre Vitalino, que morou no lugar e foi precursor da arte feita no barro. Caruaru conta com hotéis, dezenas de pousadas e restaurantes.

COMO CHEGAR

Saindo do Recife, há duas maneiras para chegar à Nova Jerusalém. Pela BR 232, passando por Bezerros e chegando a Caruaru, seguindo pela BR 104 até alcançar o Km 24. Depois segue a PE 145 em direção a Fazenda Nova. O outro modo é através da PE 90, passando por Carpina e Vertentes até Toritama, onde pela BR 104, rumo a Caruaru, chega-se a PE 145.

As agências de viagens de Sergipe já dispõem de pacotes e excursões rodoviárias para Nova Jerusalém. Os preços custam em média de CR$ 121 mil à CR$ 133 mil à vista, incluindo passeios a Recife, Natal e Maceió.

Desde 1968 o espetáculo da Paixão de Cristo é encenado anualmente em Nova Jerusalém (PE), atraindo milhares de pessoas.

EVENTPOOL TEM NOVA DIRETORIA

O empresário mineiro Roberto Luciano Fagundes, diretor da Clan Turismo de Belo Horizonte, assumiu no dia 4 de março passado a presidência da EVENTPOOL - Associação de Agência Operadora de Eventos, para o biênio 94 a 96. A solenidade foi realizada no Salvador Praia Hotel e contou com a presença de empresários do ramo e dirigentes de órgãos de turismo da Bahia. A Eventpool reúne uma rede de 16 agências de viagens em cada Estado brasileiro, especializada na captação e operação de eventos.

Qualquer entidade de classe que desejar levar para o seu Estado um evento de projeção a nível regional, nacional ou internacional - afirma Roberto Fagundes - pode contar com as facilidades de toda a estrutura da Eventpool através de suas associadas. Sem custos adicionais, a rede de agência de eventos se responsabiliza pela elaboração de pacotes aéreos e terrestres, receptivos, divulgação, promoção social, contatos de pacotes e convites para os participantes de congressos, feiras ou quaisquer outros encontros de negócios, em todo o país."Uma grande parcela de responsabilidade do evento fica a cargo da Eventpool.

Os empresários Roger Remy, da agência gaúcha APATUR e Vanessa martins, da DOOPEL em São Paulo, também foram empossados nos cargos de vice-presidente e diretora financeira respectivamente. A Eventpool prevê para o primeiro semestre deste ano a realização de 40 eventos de várias especialidades em quase todas as capitais brasileiras.

As agências de viagens que compõem a rede Eventpool, são Aracaju, PROPAGTUR,belo horizonte, CLAN TURISMO, Brasília, TRAJETO TURISMO, Cuiabá, ANACONDA TURISMO, Curitiba, LARUS TURISMO, Campo Grande, SANSITUR, Fortaleza, MUNDIALTUR, Goiânia, CARDEALTUR, João Pessoa, APOIOTUR, Manaus, TARUSA, Porto Alegre, APATUR, Rio de Janeiro, HAVAS CREATIVE, Recife, LUCK, Salvador, IPUAÇU TURISMO, São Paulo, DOOPPEL TOUR, e Vitória, FLIGHT TURISMO.

O moderno Boeing 737-500 via na Rio-Sul com configuração para 108 passageiros.

RIO-SUL COM VÔO REGULAR PARA RECIFE

A Rio-Sul Serviços Aéreos Regionais, empresa do Grupo Varig, está voando diariamente de São Paulo para Recife desde o dia 15 de março passado, com escala em Porto Seguro, nos modernos Boeing 737-500. O vôo sai do Aeroporto de Congonhas às 8h30min e chega às 11h55min ao Aeroporto Internacional dos Guararapes, em Recife.O avião retorna de Recife às 12h30 min e chega em Congonhas às 15h55min.

A empresa já vem fazendo a ligação São Paulo e algumas cidades do Nordeste, inclusive Aracaju, através de vôos charters (fretados) semanais. O vôo charter São Paulo/Aracaju, iniciado em janeiro último, chega sempre aos domingos trazendo um grupo de 80 turistas para cumprir um roteiro de sete dias na capital sergipana visitando praias, rios e cidades históricas sergipanas. Até no final de julho, são 30 vôos diretos desembarcando em Aracaju mais de 2.400 pessoas interessadas em conhecer ou rever as belezas de Sergipe.

A Rio-Sul é a primeira empresa da América do Sul a operar com o Boeing 737-500, considerado o mais avançado equipamento na categoria médio-alcance, que incorporou e aperfeiçou todos os avanços tecnológicos das séries 300 e 400.

Embora tenha capacidade para transportar 132 passageiros, o Boeing 737-500 voa na Rio-Sul com a configuração de 108 assentos, proporcionando maior conforto aos seus passageiros.

PACOTES PARA SEMANA SANTA

Quem está planejando passar o feriado da Semana Santa em um dos dois villagens do Club Med, na ilha de Itaparica, em Salvador (BA), ou em Rio das Pedras, em Mangaratiba (RJ), mas não pode viajar a semana inteira, não pode perder os pacotes especiais de 31 de março a 3 de abril, quinta a domingo.

Neste período, o pacote no Club Med Itaparica sai por US$ 332 à vista ou US$ 435 em 3 vezes sem acréscimo. Já no Club Med Rio das Pedras o pacote está custando US$ 396 à vista ou US$ 534 em três vezes iguais.

Informações e reservas podem ser obtidas pelos telefones (011) 816-7311 ou (021) 542-5442 e no toll free 0800-11-37-82.

UM GUIA TURÍSTICO DA FIAT PARA O RIO GRANDE DO SUL

Um dos destinos turísticos mais requisitados do Brasil, o Rio Grande do Sul, possui agora mais um atrativo para aqueles que gostam de viajar. A Fiat Automóveis está lançando o "Guia Fiat Rio Grande do Sul", o segundo de uma série de doze guias turísticos sobre cidades brasileiras que contam com o apoio da montadora mineira.

Resultado de um projeto editorial inédito no mercado brasileiro, o novo guia assemelha-se a publicações conhecidas na Europa, como o famoso Michelin na França, e Estados Unidos. O guia gaúcho surge também na esteira do sucesso do "Guia Fiat Minas Gerais", o primeiro da série e que já consagrou o estilo no Brasil.

O "Guia Fiat Rio Grande do Sul", desenvolvido pela editora Abril com apoio da equipe do Guia 4 Rodas, dá uma visão apurada de um de nossos Estados mais peculiares, seja por sua formação étnica ou pelos aspectos naturais. Em suas páginas, o turista poderá encontrar milhares de informações para o melhor planejamento de sua viagem pelo extremo sul do Brasil região que reúne varidade de belas paisagens, costumes e cidades onde as raízes são fortemente preservadas.

Mas, para um bom viajante, conhecer os detalhes é fundamental. A culinária, a cultura - com textos sobre literatura, música e dança, assim como a história da região, sua importância política no contexto nacional e seus principais personagens, são amplamente enfocados nesse novo guia. Sem dúvida, um importante embasamento para aquilo que se deve e pode conhecer da terra onde nasceram Getúlio Vargas e Érico Veríssimo.

No campo prático, o leitor encontra no "Guia Fiat Rio Grande do Sul" referências geográficas, dicas sobre hotéis, com suas respectivas classificações, restaurantes, campings e serviços (rodoviários, aeroportos, etc- além de, obviamente, apontar as melhores atrações turísticas de cada uma das cidades. Os maiores municípios, como a Capital Porto Alegre, por exemplo, são dissecados em plantas próprias detalhadas.

Complementando, o leitor ganha também um mapa, totalmente atualizado, concebido exclusivamente para o guia. Nele estão indicadas cidades, com classificação segundo sua importância, lugarejos e toda a malha rodoviária gaúcha, incluindo estradas vicinais não asfaltadas, além de áreas de preservação, rios e ferrovias. Um criterioso trabalho de pesquisa.

O "Guia Fiat Rio Grande do Sul", terá distribuição nacional em bancas e livrarias, e acompanhará os veículos zero quilômetro da marca comercilizados no Estado do Rio Grande do Sul. É, sem dúvida, uma importante colaboração da Fiat Automóveis para o turismo brasileiro, ao trazer para o turista um "companheiro" indispensável de suas melhores viagens.

GRUPO ACCOR ANUNCIA MUDANÇAS

Atuando há 17 anos no Brasil, a NHT, Divisão Hoteleira da Accor do Brasil que reúne as marcas Sofitel, Novotel, Ibis e Parthenon, anuncia sua nova estratégia de expansão, além de realizar mudanças em sua estrutura organizacional.Firmin Antônio assume a Presidência do Grupo Accor no Brasil, que congrega a Divisão Hoteleira e a Ticket - Grupo de Serviços, Jean Larcher, fundador da NHT-Hotelaria e Turismo, passa a integrar o Conselho Accor no Brasil, e Roland de Bonadona, Diretor da Rede Sofitel, responde agora pela Diretoria Geral da Divisão Hoteleira.

Para alcançar este objetivo, a Divisão está determinada em consolidar sua liderança no mercado brasileiro, estreitando um maior relacionamento com operadoras de turismo e agências de viagens, oferecendo alternativas diferenciadas de hospedagem e pretende estar presente no maior número possível de destinos com grandes fluxos de negócios e turismo.

Atualmente, as quatro redes de hotéis possuem 50 unidades, com 4.100 apartamentos, prevendo duplicar este número até o ano 2000. Assim, uma das unidades hoteleiras. Nos próximos 12 meses estão programados US$ 6 milhões apenas na remodelação de apartamentos, restaurantes, salões e troca de equipamentos.

Júlio César Lima Vieira

Júnior continua se o time vencer

RIO - O Flamengo tem apenas uma saída: vencer o Olaria. Hoje, às 15h30m, na Rua Bariri, para garantir uma vaga no quadrangular final sem depender do resultado de Bangu x Americano. No mesmo horário, em Campos, o técnico Junior só tem uma alternativa: classificar o Flamengo para o quadrangular, pois somente dessa maneira continuaria no cargo - uma derrota determinará a demissão imediata de Junior. Se o Flamengo empatar, o Bangu ficará com a segunda vaga - a primeira já é do Vasco - do grupo A desde que vença o Americano por diferença de quatro gols.

Luiz Augusto Veloso, presidente do Flamengo, vem garantindo desde o último domingo, quando o time empatou em 1 a 1 com o Botafogo, que Junior continuará como treinador caso o clube se classifique.

Junior confirmou a entrada de Fabinho no lugar de Charles Paraense, apesar de visivelmente aborrecido, Charles reconheceu que o momento é de união, já o atacante Valdeir, que não continuará na Gávea, foi dispensado até ... do banco de reserva barrado por Sávio, Valdeir alegou dores no tornozelo e não treinou anteontem. Junior disse que ninguém imporá escalação enquanto ele for o treinador.

Craques do vôlei retornam

SÃO PAULO - O presidente da Confederação Brasileira de Vôlei (CBV), Carlos Arthur Nuzman, e o presidente do Banco do Brasil, Alcyr Calliari, tiveram um encontro ontem pela manhã, em São Paulo, destinado a discutir a volta ao país dos jogadores brasileiros que atuam na Itália. A base da Seleção Brasileira - Maurício, Carlão, Tande, Giovani e Marcelo Negrão - atua hoje em times italianos. Segundo Nuzman é importante que o vôlei nacional conte nas competições internas com suas maiores estrelas, Calliari afirmou que o Banco fará "o que for possível" para concretizar o projeto.

- Este é uma juventude sem ídolos, sem perspectivas. Não é recomendável que os jovens brasileiros estejam distantes de personalidades vencedoras como os astros do vôlei - disse Calliari.

Nuzman disse que o Banco do Brasil, que patrocina todas as seleções de vôlei do país, têm sido um dos responsáveis pelo sucesso do esporte e pela multiplicação de seus simpatizantes. Segundo ele, a idéia é trazer de volta os craques brasileiros. Recolocá-los em boas equipes, e impedir que jovens valores sejam obrigados a jogar no estrangeiro.

Esquema do Sergipe pode surpreender o CSM

O treinador Parraga quer modificar a estrutura de jogo do Sergipe. Ele introduziu no time rubro um esquema moderno, o mesmo adotado pelas grandes equipes do futebol brasileiro, o mesmo pelo qual o treinador da Seleção Brasileira tanto vem se debatendo. É um esquema que à primeira vista parece defensivo, porque terá quatro homens no meio de campo. Mas o time vai atacar em massa e se defender em bloco, ele tem os homens necessários para esse esquema e espera que tudo dê certo, pois é uma nova filosofia de jogo no time rubro porque não no futebol sergipano. O esquema não é nenhuma novidade. Nenhuma mágica, mas elimina de cara os dois extrems. Vai ter dois volantes atuando firme entre os zagueiros e no meio de campo um bloco de quatro jogadores se movimentando sem cessar.

O novo esquema será testado na partida de domingo contra o Maruinense, uma equipe que segundo as informações recebidas pelo treinador é muito perigosa, bem treinada e não é à toa que está entre os líderes da competição. Ontem Parraga comandou o coletivo apronto, no campo da Telergipe. O treino teve a duração de 60 minutos foi interrompido algumas vezes para que os atletas corrigissem o posicionamento. Ao final da prática os titulares venceram por 1x0 gol de Paulo Sérgio, que substitulu Reinaldo. O time para enfrentar o Maruinense ficou definido, mas deve ser confirmado hoje no treino recreativo. Dilson, Careca, Marcos, Adilson e Gildásio; Denilson, Givaldo, Osvaldo e Reinaldo; Marquinhos e Gilsinho. Com esse esquema ele pretende explorar ainda mais a capacidade ofensiva de Gilsinho, que é hoje o artilheiro do campeonato. Marcos marca sua volta à equipe depois de cumprir suspensão e se submeter a um tratamento dentário. Marcelo perdeu a vaga para Osvaldo, mas está relacionado para o jogo bem como o meia Paulo Sérgio. São opções do treinador, para modificar a característica de jogo no segundo tempo, caso seja necessário. A equipe faz recreação hoje pela manhã e concentra à tarde no Aracaju Praia Hotel.

O zagueiro Marcos volta como titular à zaga do Sergipe

Senna larga bem e ganha a pole provisória do GP de Interlagos

SÃO PAULO - (Raul Moreira (Especial para a editoria de esporte) - O primeiro treino oficial da Fórmula 1, ontem em Interlagos, foi um prenúncio do que pode acontecer durante toda a temporada: um duelo de morte entre o brasileiro Ayrton Senna e o alemão Michael Schumacher. Senna largou na frente e é o pole provisório, depois de marcar de 1:16.336, contra 1:16.575 do rival da Benetton.

Com a temperatura mais alta do que pela manhã, quando a maioria dos carros conseguiu ser mais rápida, o treino oficial da tarde correspondeu as expectativas do mundo da Fórmula 1. Williams, Benetton, Ferrari, McLaren e Sauber foram as equipes que demonstraram uma melhor performance em Interlagos. A grande surpresa foi o sétimo lugar do italiano Pierluigi Martini, logo à frente dos brasileiros Cristian Fittipaldi e Rubens Barrichello.

A briga pela pole provisória entre Senna e Schumacher foi como uma disputa de gato e rato. Quando o alemão entrava na pista, Senna ia logo atrás e quebrava o tempo dele. Foi assim também nos treinos livres da manhã. Nos últimos minutos do treino oficial o piloto da Benetton tentou inverter a tática, apesar de segundo lugar no cronômetro, mas sem sucesso.

A pole provisória de Senna estava garantida, o que pode ser uma grande vantagem, já que o tempo fechou em São Paulo e a previsão é de chuva para os próximos dias. Os pilotos reclamaram bastante das ondulações na pista, o que fazia os carros saltarem bastante, perdendo aderência.

Fora a briga de Senna e Schumacher, a grande atração foi a disputa do terceiro ao décimo lugar. Ferrari, Sauber e McLaren trocavam de posições a todo momento, demonstrando que, pelo menos no início da temporada, essas equipes devem andar emboladas o tempo todo. No final Jean Alesi conseguiu se colocar logo atrás de Schumacher, seguido do austríaco Karl Hendlinger da Sauber e do filandês Mika Hakksinen da McLares. Cristian Fittipaldi chegou a ocupar a sexta posição, mais acabou em nono, logo à frente de Rubens Barrichello.

Hoje, a partir da 13 horas, acontece o treino decisivo para a formação definitiva do grid de largada.

1º 2	A. SENNA	BRA	Williams Renault 1:16.386 11;
2º 5º	M. SCHUMACHER	GER	Benetton Ford 1:16.575 11;
3º 27	J. ALESI	FRA	Ferrari 1:17.772 11;
4º 29	K/ KENDLINGER	AUT	Sauber Mercedes 1:17.982 12;
5º 7	M. HAKKINEN	FIN	McLaren Paugeot 1:16.122 12;
6º 30	H. FRENTZEN	GER	Sauber Mercedes 1:18.144 12;
7º 0	D. HILL	GBR	Williams Renault 1:18.270 12;
8º 23	P. MARTINI	ITA	Minardi Ford 1:18.659 11;
9º 9	C. FITTIPALDI	BRA	Footwork Ford 1:18.730 12;
10º 14	R. BARRICHELLO	BRA	Jordan Hart 1:18.759 12

Fittipaldi espera melhorar tempo

São Paulo - Depois de marcar o terceiro tempo no treino livre da manhã de ontem, o brasileiro Christian Fittipaldi não conseguiu passar da nona colocação no primeiro treino oficial da temporada. Mas as perdas de posições não abateram o ânimo de Christian com a nova Arrows.

"Tive problemas com retardatários na tarde, o que dificultou um pouco, além do mais o carro não estava bom como pela manhã, disse Christian a um batalhão de jornalistas.

Mas o desempenho do Arrows FA15 surpreendeu o próprio Christian ontem em Interlagos. "Nós treinamos muito pouco durante o inverno na Europa e esse temporal nos dá a perspectiva de marcar muitos pontos na temporada, sentenciou o sobrinho de Emerson sobre o seu desempenho.

Christian experimentou, depois de muito tempo, o gosto do sucesso na Fórmula 1. Depois dos treinos da manhã e também à tarde, ele foi um dos pilotos mais festejados pela imprensa e pelo público em Interlagos. "Não existe nada melhor do que você ser reconhecido na sua terra, principalmente depois das dificuldades que passei no ano passado", desabafou Christian, depois de ter ficado desempregado nas duas últimas provas da temporada de 93.

O outro brasileiro na Fórmula 1 está prometendo melhorar bastante no treino decisivo de hoje em Interlagos. Rubens Barrichello acredita que pelos problemas que enfrentou pela manhã, quando foi apenas o décimo terceiro colocado, melhorar três posições já foi muito bom.

"Pela manhã o carro patinava bastante, e não consegui tracionar toda a potência para o carro. A tarde melhorou um pouco o desempenho da Jordan", disse Barrichello sobre a sua performance em Interlagos.

Mas apesar de não estar muito contente com a colocação provisória, Rubinho alcança a sua primeira vitória pessoal sobre Eddie Irvine, que era apontado como uma perda no seu acelerador pela imprensa internacional. O irlandês não passou da décima-sétima posição, ficando quase meio segundo de Barrichello.

Senna espera duelo com a Benetton

São Paulo - Não poderia ter sido melhor a estreia de Ayrton Senna na Williams. Ele foi quase dois segundos mais rápido do que seu companheiro de equipe, o inglês Damoon Rill.

"Tentamos melhorar o acerto do carro em relação ao treino da manhã, mas o calor não permitiu que a gente andasse mais", disse Senna, para quem os tempos devem cair um pouco no treino oficial de hoje em Interlagos.

Leitura Rápida

Senna o Senhor Absoluto das pistas

Raul Moreira

SÃO PAULO - (Raul Moreira Especial para a editorial de esporte) - Pode parecer cruel, mas a Fórmula 1, o problema não vem da superioridade ou da desproporção de capital de uma equipe sobre outra. Não. O problema reside numa questão humana. Ou não seria humana? Quem sabe o que é Ayrton Senna? Um obstinado, muitos diriam. Mas ele é muito mais. Ele é a genialidade do mínimo esforço.

Quem acompanhou a expressão de Senna em Interlagos não pode imaginar o que ela transmite: ele é o senhor absoluto de todas as coisas, seja nos negócios ou no melhor negócio: a Fórmula 1.

A piada que corre solta nos boxes de Interlagos, por incrível que pareça, diz que Ayrton Senna pode ser multado pela FIA por excesso de velocidade, mas por que esse moço anda tão rápido? Ele parece que teve uma infância como qualquer outro brasileiro. Ele é um Senna da Silva como o mané...

Mas, hoje, principalmente hoje, pouco importa. O certo é que, independente do resultado do GP do Brasil, as milhões de pessoas que estarão em frente dos seus televisores em todo mundo vão assistir o renascimento de mais uma era do "sennismo": ele será, prevavelmente, o senhor absoluto da F-1 nos próximos dois anos. A FIA não perde por esperar.

****

Amanhã vai ser a prova de fogo da Benetton. Caso os carros de Michael Schumacher e Jos Verstappen resistam ao castigo de Interlagos, uma pista que não favorece em nada aos motores de oito cilindros, tudo indica que o time de Flávio Briatore finalmente passou de promessa e virou realidade.

A Benetton anuncia desde 1989 que brigaria de verdade pelo título só em 1993. Bem verdade que naquela época existia um projeto da Ford para desenvolver um motor de 12 cilindros o que não aconteceu. Agora parece que a profecia pode se confirmar.

O problema é que do conjunto Benetton Ford-Michael Schumacher tem como rival Ayrton Senna, um inimigo sobre-humano. Caso ele não exigisse é bem provável que finalmente à equipe multicolorida poderia sonhar de verdade com o título.

****

A Itália está ansiosa. Por mais que a Ferrari fracasse, os tifosi nunca perdem a esperança. A Fórmula 1 e todo o mundo torce por um bom desempenho dos carros vermelhos de Maranello, em São Paulo.

CHAPECÓ
SABOR A TODA PROVA

Dirigentes do Maruinense protestam

O apitador Sidrack Marinho foi escalado para dirigir domingo em Maruim a partida entre Maruinense e Sergipe. Os dirigentes do time interiorano não vêem com bons olhos essa escalação considerando que na última partida entre Confiança e Maruinense no Batistão, o time do CSM foi sensivelmente prejudicado. Se queixam os atletas e dirigentes da equipe, que o árbitro falhou na marcação da penalidade máxima considerando que houve irregularidade no lance anterior. O zagueiro Edilson reclamou e foi expulso. José Isidoro e Eriberto Pessoa serão os auxiliares. No Batistão hoje à noite jogam Vasco e Itabaiana com arbitragem de Rubens dos Santos. Robson Santos e Raniel de Jesus serão os auxiliares.

No domingo jogam no Batistão Confiança e Cotinguiba com arbitragem de Carlos Roberto Dória. Jairo Nascimento e Francisco de Jesus serão os auxiliares. .. América e Gararu terão como juiz central Evando Santos Andrade. Williams Dias e José Augusto Lima serão os auxiliares. A Cobraf confirmou para o dia 29 a presença de Sidrack Marinho na partida entre CRB e Corinthians pela Copa do Brasil em Maceió.

Cronistas se reúnem hoje à tarde

Os cronistas sergipanos estarão reunidos hoje a partir das 14 horas em sessão extraordinária para apreciar alguns assuntos em pauta. principalmente alguns que ficaram pendentes da última reunião. A informação foi prestada pelo atual diretor financeiro da entidade, radialista Geraldo Chagas Ramos. Entre os assuntos a serem tratados na reunião de hoje consta a apreciação das contas da atual diretoria no período entre janeiro e março/94 reforma dos estatutos em vigor com vistas enquadrá-los à realidade atual da entidade, elaborações de um programa para as próximas eleições a serem realizadas na segunda quinzena de maio e o que ocorrer. Os cronistas estarão também fazendo um balanço da participação da delegação sergipana, que participou recentemente do Congresso da ABRACE realizado em Teresina, onde Sergipe esteve representado por uma delegação de componentes profissionais que apresentam proposta com vistas a melhorar o trabalho da imprensa esportiva no Brasil.

Vasco e Itabaiana com times prontos para hoje

A sexta rodada do campeonato sergipano de futebol será aberta hoje à noite com a partida entre Vasco e Itabaiana antecipada do dia 30. As duas equipes fogem dessa forma do televisamento de jogos pelo Brasil. Os dois times encerram os trabalhos para essa partida ontem à noite com treinos leves. O coletivo apronto do Vasco como do Itabaiana foi realizado na tarde de quinta-feira. No Vasco, o treinador Ailton Rocha conta com alguns problemas. Mas conseguiu definir uma equipe com competência para vencer a partida e dessa forma conquistará a reabilitação na competição. Ailton não poderá contar com o zagueiro Paulino, expulso no último jogo. A grande novidade na equipe será a volta de Pimenta ao meio de campo. O zagueiro Sérgio que foi julgado quinta-feira, foi absolvido e tem presença assegurada na partida. Ontem Ailton comandou um leve treino no Petroclube e deixou a equipe definida com: Cabelo, Marcelo, Sérgio, Luisinho e Silvano; Pimenta, Zé Carlos e Nilson Santa Rosa; Catu, Moisés e Geraldo. O meia Carlinhos cumpre suspensão automática e será substituído por Nilson.

No Itabaiana, o treinador Ariston Dias vai mandar a campo uma equipe em condições de conquistar a reabilitação. O time vem mal no campeonato estava ameaçado de não poder contar com alguns titulares. No entanto vai jogar completo, porque Pedro Costa foi punido com pena pecuniária e tem condições de jogo. Geovane e Boguito que estiveram entregues ao Departamento Médico estão recuperados e têm presença assegurada na partida. O time encerrou os trabalhos ontem com uma recreação. O coletivo apronto foi realizado na quinta-feira com destaque para atuação de Pedro Costa, um dos artilheiros do coletivo. O Itabaiana sofre algumas modificações na sua escalação com vista a se tornar um time mais ofensivo e eficiente. A equipe ficou definida e confirmada ontem à tarde com: Renan, Beto Sergipano, Bado, Eduardo e João Marcos; Geovane, Elton e Boguito; Ailton, Pedro Costa e Costinha. Everton com problemas de contusão está fora da partida. A delegação deixa Itabaina às 18 horas com destino a Aracaju. Rubens dos Santos será o juiz da partida que começa às 21 horas.

Confiança fez coletivo mas Rubens ainda tem problemas

Apesar do otimismo coletivo realizado ontem no Sabino Ribeiro o treinador Rubens ainda tem algumas dúvidas para escalar a equipe para enfrentar o jogo de amanhã à tarde contra o Cotinguiba, no Batistão. O zagueiro Malvina está definitivamente afastado da partida. No entanto Tenner que estava entregue ao Departamento Médico foi liberado e pode até participar da partida. Se isso vir a acontecer, Alex será mantido na lateral esquerda. No entanto se Tenner não puder jogar, o que é mais provável, Alex será deslocado para a quarta zaga e Biro entra na lateral esquerda. No meio de campo, Quinha apesar de ter sido punido com apenas um jogo e já tê-lo cumprido é peça fora do jogo pois está contundido. São esses entre outros os problemas do treinador Rubens que ontem fez coletivo e gostou do rendimento do elenco. O time faz uma recreação hoje, pela manhã, quando o treinador vai deixar a equipe definida.

Com tantos problemas o Rubens está confiante na equipe. Ele respeita o adversário, mas sabe o potencial da sua equipe. O time hoje após recreação vai concentrar no Hotel Parque dos Coqueiros, considerando que não foi encontrado outro local para concentrar o elenco neste final de semana.

Celly só define Maruinense hoje após o treino matinal

O zagueiro Edilson ao contrário do que era esperado foi punido apenas com dois jogos. O brilhante trabalho de José Ailton conseguiu liorar o atleta do Maruinse de uma punição mais severa por parte do TJD Ailton conseguiu desclassificar o atleta do artigo em que estava incluído, para conseguir uma pena mais branda. E conseguiu. Nilson foi punido com dois jogos. Como um já foi cumprido, o atleta já pode retornar ao time, na partida do outro final de semana. Infelizmente não vai poder enfrentar o Sergipe, domingo, em Maruim. Melhor sorte teve o massagista Carrasco. Este agrediu visivelmente o auxiliar de linha de Sidrack Marinho e foi absolvido.

A punição de Edilson criou mais um problema para o treinador Juan Celly, que fica sem um lateral esquerdo nato e bom tecnicamente parra o jogo de domingo. Celly treinou na posição com Ailton e fez uma experiência com o deslocamento de Pedro Aruba para a posição, colocando Batista na lateral direita. Essa formação agradou mais ao treinador. Contra o Sergipe é bem provável que ele comece com Pedro Aruba na esquerda, considerando que o jovem Ailton ainda é muito inexperiente.

Veteranos enfrentam "Papada"

Veteranos do Eduardo Gomes recebe amanhã às 8h30m no Complexo Desportivo Idalito Oliveira a forte equipe do Papada F. C. da cidade de Boquim para um amistoso.

O jogo tem caráter festivo, mas promete ser de alto nível devido o momento em que passam as duas equipes.

O Papada F.C. vem pagar uma visita feita a equipe do Veterano do Eduardo que esteve em Boquim no início do ano.

Logo após o evento esportivo será servido um coquitel aos atletas, conforme informou o diretor José Raimundo, do Veterano do Eduardo Gomes.

Renatinho, Abrahão, Gutemberg, já confirmaram presença no time da capital e prometem fazer uma bos partida.

PLENÁRIO

Diógenes Brayner

Acordão confuso

O senador Albano Franco e o governador João Alves Filho devem se empenhar ao máximo, na organização de suas bases políticas, para evitar o que aconteceu em 1982, quando os dois grupos romperam politicamente antes mesmo das eleições. Naquele período foi um verdadeiro inferno. Havia o bloco que pregava cartazes dos candidatos do lado de João, e um outro que o fazia apenas para os Franco, sempre procurando esconder rostos e números de aliados concorrentes (a recíproca era verdadeira). Resultado: a situação chegou a tal ponto que não havia clima para um Comitê Geral. Tanto que João montou o seu na rua São Cristovão e Albano continuou na rua de Campos.

• Um horror...

• Hoje, os dois líderes parecem bastante unidos. Mais experientes, tendo à frente um adversário difícil, João Alves Filho e Albano Franco estão se entendendo perfeitamente bem e não há qualquer sinal de contrariedade que atinja a união política selada em 1990. Mas os amigos e as bases vinculadas ao senador estão ouriçadas e começam a esboçar os primeiros sintomas de que finalmente vão tirar João do poder. Vingança de todo esse período - longos doze anos - em que viveram a pão-e-água, vendo a predominância dos adversários políticos em suas cidades, redutos, repartições e secretarias.

• O primeiro sinal desse sentimento é a reação de um grande número de correligionários de Albano Franco - a maioria com influência junto ao senador - que não aceita a indicação do secretário de Obras, José Carlos Machado, como candidato a vice-governador. De todas as desculpas apresentadas até o momento, uma única é verdadeira: Machado na vice-governadoria é a certeza de que João Alves Filho poderá retornar ao Olímpio Campos para governar Sergipe pela terceira vez.

• Aí não dá...

• Ontem mesmo, na Assembléia Legislativa, um agitado membro do PPR bradava: "João nunca mais!". E há quem assegure que realmente o objetivo de Alves é se afastar temporariamente da política, talvez disputar a Prefeitura em 1996 e retornar ao Governo em 1998. E isso não vai interessar ao grupo liderado pelo senador Albano Franco, que vê, com alívio, o fim de um ciclo em que permaneceram sempre por baixo, apesar de terem ajudado João a eleger-se em 1990. Essa explosão ainda contida, gritará mais alto em caso de Albano ser eleito e distribuir o poder com os mais fiéis amigos por vários e vários anos...

• Amém.

••••••

Reunião

Os membros da Comissão Provisória Regional do PMN, liderados por Hélio Poderoso, almoçaram ontem reservadamente em um dos restaurante de Aracaju.

• Cruzaram com a vereadora Susana Azevedo, do PP, que perguntou: "Vão queimar quem?"

• "O deputado Nêgo da Farmácia", respondeu um deles.

Decisão

O Partido da Mobilização Nacional (PMN) reúne hoje sua executiva, em Brasília, para solucionar o impasse surgido em Sergipe, que pode prejudicar o senador Francisco Rollemberg, os deputados estaduais Arthur Reis e Joaldo Barbosa, e o deputado federal Jerônimo Reis.

• Uma das soluções mais indicadas seria a dissolução do partido e a formação de uma nova sigla, que acomodaria todo o pessoal que apoia Jackson Barreto.

Salário

O vereador Jorge Araújo retifica a informação quanto aos salários dos vereadores: "disse que em dezembro passado recebemos 390 mil cruzeiros apenas".

• Araújo reconheceu que em março os salários pularam CR$ 1.1 milhão, mas adiantou que ainda não havia recebido o dinheiro.

Fonte

O senador Albano Franco ouviu um conselho do governador da Bahia, Antônio Carlos Magalhães, com relação à imprensa: "se você quiser espaço nos jornais e melhorar o relacionamento com os repórteres, seja a fonte".

• Em Sergipe o governador João Alves Filho faz o contrário: não acredita na Imprensa local, ignora os repórteres e utiliza os porta-vozes para dar a informação".

• Ele é importante demais para ser fonte...

Documento

Segunda-feira passada o PT e o PSB tiveram encontro para adotarem medidas sobre a política de sucessão e alianças. O pessoal do PT propôs fazer um documento para que seja declarada um grupo de oposição ao que eles chamam de "direitona", dentro da própria coligação.

• Os petistas querem propor que dentro das diretrizes básicas do programa de Governo a questão do funcionalismo municipal seja debatida e solucionada.

Almeida

Em outras palavras: o PT pretende transferir para José Almeida Lima o problema dos servidores públicos municipais junto ao Sepuma, para livrar Jackson Barreto da culpa de não ter resolvido.

• Esta solução foi sugerida porque o advogado dos servidores, Carlos Ayres Britto , é o nome mais cotado para ser candidato ao Senado Federal ao lado de Jackson Barreto. O fato pode levar a interpretações dúbias.

Valéria Figueiredo: estudante de Psicologia da USP

Documento

O deputado federal Jerônimo Reis está animado com o desfecho a que chegará o problema no seu partido, depois da reunião da executiva nacional que se realiza hoje em Brasília.

• Segundo Jerônimo, até domingo deve chegar um documento destituindo a Comissão Municipal, que será entregue ao novo grupo.

• A decisão será por força da Comissão de Ética, já que a Polícia Federal teria entregue o exame grafotécnico que detecta fraude nas assinaturas dos membros do Diretório que dão maioria a Hélio Poderoso.

Nicodemus

O secretário da Educação e Desportos, Nicodemus Falcão, é mais um nome que está surgindo para ser candidato ao Senado Federal ao lado de Albano Franco para Governo. O outro candidato, é forte, é o senador Lourival Baptista, que continua bem nas pesquisas.

• Nicodemus seria, assim, o candidato de plantão, já que há uma escassez de nomes em condições de disputar um mandato majoritário dentro do PFL.

Previsão

Esta escassez foi prevista pelo vice-governador José Carlos Teixeira, desde quando se recusou a disputar o Senado: "não existem nomes no PFL e quero ver como o mestre João vai resolver este problema".

• Paralelamente, o PMDB também sente a falta de lideranças para disputar a Vice-Governadoria e o Senado. O nome de maior destaque é o deputado Luiz Mittidieri.

Roberto

O deputado Roberto Góes poderá ser o único suplente em exercício que permanecerá no cargo até o final do mandato.

• Um titular deverá renunciar para que isso ocorra.

• O nome do parlamentar vem sendo mantido em sigilo para que não se atrapalhe as negociações...

Almoço

O governador João Alves Filho não chegou a tempo para participar do almoço que marcou com prefeitos do PFL, ontem, no Palácio de Veraneio. O secretário de Governo, José Alves do Nascimento Neto, representou João Alves Filho, que só retornou da Sudene por volta das 15 horas.

• O almoço era para incentivar e exigir a participação dos prefeitos do PFL nas próximas eleições. O governador deixa claro que não dá para aceitar "chapas que não sejam casadas".

Conversa

O senador Albano Franco esteve ontem reunido com o governador João Alves Filho, no Palácio de Veraneio, para tratar sobre a formação da chapa majoritária e analisar a solução do problema surgido com a posição do vice-governador José Carlos Teixeira.

• Os três tinham encontro marcado este final de semana, mas o vice-governador se encontra viajando e deve retornar a Aracaju no domingo.

Convenção

O PSB faz uma pré-convenção neste domingo, juntando os Diretórios Municipais. O objetivo é discutir as coligações partidárias e os nomes dos pretensos candidatos a Assembléia Legislativa e Câmara Federal.

• O pessoal também será alertado sobre a posição que vão tomar, solicitado que não cometa equívoco e lembrado que "arrependimento não oferece condições para emendas".

Valadares

O ex-governador Antônio Carlos Valadares está trabalhando com tranquilidade, já que mantém uma excelente posição nos índices apresentados pelas pesquisas de opinião pública, perdendo apenas para o governador João Alves Filho, que é **didatos na televisão.**

• Valadares, entretanto, não pára e continua seus encontros com prefeitos e lideranças do Interior, para manter os percentuais apresentados.

• Mesmo assim encontra resistência junto ao pessoal mais à esquerda que apoia Jackson Barreto.

É FOGO

• O governador João Alves Filho está se preparando para disputar o Governo de Sergipe em 1998. Tanto que luta para colocar um vice-governador que seja do seu grupo político e de sua inteira confiança.

• O secretário da Administração, deputado Ulices Andrade, também está tentando ser o candidato do Governo a uma vaga no Senado. Nesta crise de liderança, Ulices realmente aparece como um nome forte para integrar a chapa majoritária.

• O prefeito de Propriá, Cláudio Nunes, rompeu para valer com a ex-prefeita Menininha. Ele apóia Ulices Andrade para a reeleição e negou votos ao filho de Menininha que disputa uma vaga na Assembléia. A posição de Cláudio foi interpretada como traição.

• Será aberto inquérito para apurar as denúncias formuladas pela vereadora Susana Azevedo, sobre a influência de empreiteiras na eleição de prefeito de São Cristóvão.

• O secretário da Justiça, Guido Azevedo, é candidato a deputado federal e deixa o Governo no dia 30 próximo. Ele estava propenso a tentar uma vaga na Assembléia Legislativa, mas desistiu.

• Segundo informação de um vereador, o empresário Adierson Monteiro é quem tem maior controle de vereadores na Câmara Municipal. Chega a ganhar do prefeito e do governador. A mágica para isso só o Adierson e alguns vereadores conhecem...

• O ex-secretário de Comunicação, Theotônio Neto, mantêm-se em silêncio sobre sua candidatura à Assembléia Legislativa. Ele continua conversando com as lideranças de sua região e tenta ser sair em condições de disputar e ganhar o pleito.

• O senador Albano Franco garante a amigos que está bastante preparado para disputar as eleições com o prefeito Jackson Barreto. "Não estou para brincadeiras e nem deixaria o Senado e a CNI para arriscar uma candidatura ao Governo. Podem ter certeza que estou muito bem preparado", disse o senador.

• O prefeito Jackson Barreto vai conceder, hoje, uma longa entrevista ao semanário "Folha da Praia". Vai revelar muita coisa a um grupo de jornalistas políticos convidado.

• O empresário Walter Franco estava fazendo uma excessiva divulgação do seu nome nas visitas ao interior, onde tratava de assuntos políticos. Foi aconselhado a evitar a divulgação, porque feria a legislação eleitoral que regulamenta a participação de candidatos na reeleição.

PROGRAMAÇÃO

TV APERIPÊ - CANAL 2

07:10h. Execução do Hino Nacional Brasileiro
07:15h. Globo Ecologia
07:45h. Reencontro
08:15h. Telecurso 2º Grau - Inglês
08:30h. Francês em Ação
09:00h. In Italiano
09:30h. Inglês como na América
10:00h. I Love You
10:30h. Alles Gute
11:00h. Frances Express
11:30h. O Evangelho em Perguntas e Respostas
12:00h. Vestibulando 94
13:00h. Porque Hoje é Sábado
14:00h. Professor Alfabetizador
14:30h. Canta Conto
15:00h. Stadium
16:00h. Sem Centura - Edição de Sábado
18:00h. Videoteca Aperipê Memória
19:00h. Documentário
19:30h. Esse Nosso Olhar
20:00h. Take Um
20:30h. Na Cadência do Tempo
21:30h. Jornal Rede Brasil Noite
22:00h. Sétima Arte
23:00h. Os Músicos
00:00h. Encerramento

TV SERGIPE - CANAL 4

05:20h. Telecursos
06:50h. Onda Vida
07:10h. Educação Para a Saúde
07:30h. Globo Comunidade
08:00h. TV Colosso
12:10h. Globo Esporte
12:20h. Sergipe Notícias 1ª Ediçab
12:30h. Jornal Hoje
13:00h. Treino da Formula 1 - GP do Brasil
14:05h. Esporte Espetacular
15:20h. Vídeo Show
16:20h. Sessão de Sábado - A Garota de Rosa Shocking
18:00h. Sonho Meu
18:50h. Sinal Verde - GP do Brasil
18:55h. Olho no Olho
19:45h. Sergipe Notícias 2ª Edição
20:00h. Jornal Nacional
20:40. Fera Ferida
21:45h. Supercine - Lassiter - Um Ladrão Quase Perfeito
23:40h. Sessão de Gala - As Mãos da Morte
03:05h. Campeonado Brasileiro de Profissionais (compacto)
03:25h. Corujão I - Uma lição para não esquecer

TV ATALAIA - CANAL 8

07:08h. Palavra Viva
07:10h. Educativo
07:30h. Sessão Desenho c/V. Mafalda
10:00h. Bom Dia & Cia - com Eliana
12:30h. Chapolin
13:00h. Chaves
13:30h. Duas Sessões
16:30h. Show de Calouros
18:30h. Aqui Agora
18:45h. TJ Cidade
19:00h. TJ Brasil
19:50h. Aqui Agora
21:05h. Programa Livre
21:45h. A Praça é Nossa
22:45h. Sabadão Sertanejo
00:15h. Comando da Madrugada

TV JORNAL - CANAL 13

07:15h. Palavra de Fé
08:15h. Sara Nossa Terra
08:45h. Programa Carlos Apolinário
09:15h. De Coração a Coração - com Jácome Góes
09:30h. Utilidade - Universidade p/3ª Idade - com Dr. José Abud
09:45h. Além da Morte - com Benjamin Teixeira
10:45h. Záccaro
11:25h. Pedrito Barreto em Cia
11:56h. Vamos Falar com Deus
12:00h. Olimpíada do Bolinha/Olimpíada de Calouros
14:00h. Clube do Bolinha/Show de Sucessos
15:45h. Campeonato Paulista de Futebol - Ferroviário x São Paulo - ao vivo
18:00h. Motovelocidade - Abertura da Temporada
18:30h. Gillete World Cup Nacional
19:00h. Rede Cidade - com David Leite
19:30h. Jornal Bandeirantes - com Carla Vilhena
20:00h. Primeira Fila
20:04h. Faixa Nobre do Esporte - NBA - Chicago x New York - VT
21:30h. Moto Action
21:35h. Documentário - Hidrovia Tietê - Paraná: O caminho das águas
22:30h. Cineclube Banco do Brasil - Minha adorável lavandeira
01:30h. Campeonato Mundial de Motovelocidade - 500 CC - ao vivo

UNIVERSIDADE FEDERAL DE SERGIPE
Gerência de Recursos Humanos Coordenação de Planejamento, Recrutamento e Seleção de Pessoal

BRASIL UNIÃO DE TODOS

EDITAL

A Coodenação de Planejamento, Recrutamento e Seleção de Pessoal - COREP da Gerência de Recursos Humanos da Universidade Federal de Sergipe, comunica que o Departamento de Medicina do Centro de Ciências Biológicas e da Saúde , fará realizar Concurso Público de Provas e Títulos, para o provimento de 01 (uma) vaga no cargo de PROFESSOR AUXILIAR em regime de Trabalho de 40 horas semanais, nos termos da lei 8.112 de 11.12.90. O concurso será realizado na Matéria de Ensino Pediatria, abragendo a disciplina: Pediatria III.

1.0 - LOCAL DE INSCRIÇÃO: Secretaria do Departamento de Medicina do Centro de Ciências Biológicas e da Saúde, situado no Hospital Universitário rua Cláudio Batista s/nº telefone 222-3030.

2.0 - HORÁRIO DE INSCRIÇÃO: De segunda à sexta-feira, das 08:00 às 12:00 horas.

3.0 - PERÍODO DE INSCRIÇÃO: As inscrições estarão abertas por um período de 30 (trinta) dias contados a partir do primeiro dia útil seguinte à publicação deste Edital, no Diário Oficial da União.

4.0 - DOCUMENTOS EXIGIDOS NO ATO DA INSCRIÇÃO.
4.1 - Diploma de graduação em curso superior devidamente reconhecido e registrado no órgão competente.
4.2 - Histórico escolar no qual conste a Matéria de Ensino objeto de concurso.
4.3 - Curriculum Vitae devidamente comprovado.
4.4 - Prova de que é brasileiro.
4.5 - Prova de quitação com o serviço eleitoral.
4.6 - Prova de quitação com o serviço militar quando couber.
4.7 - Comprovante de pagamento da taxa de inscrição.
4.8 - Copia xérox da carteira de identidade.

5.0 - PRAZO DE VALIDADE: O concurso terá validade de 02 (dois) anos.

6.0 - TAXA DE INSCRIÇÃO: A taxa de Inscrição será no valor de 9,00 URV (Nove Unidades Reais de Valor)

7.0 - O concurso reger-se-á pela Resolução nº 08/83/CONSU que será entregue aos candidatos no ato da inscrição.

Cidade Universitária "Prof. José Aloísio de Campos", 24 de março de 1994.

Prof. José Nunes de Vasconcelos
Coordenador COREP/GRH/UFS

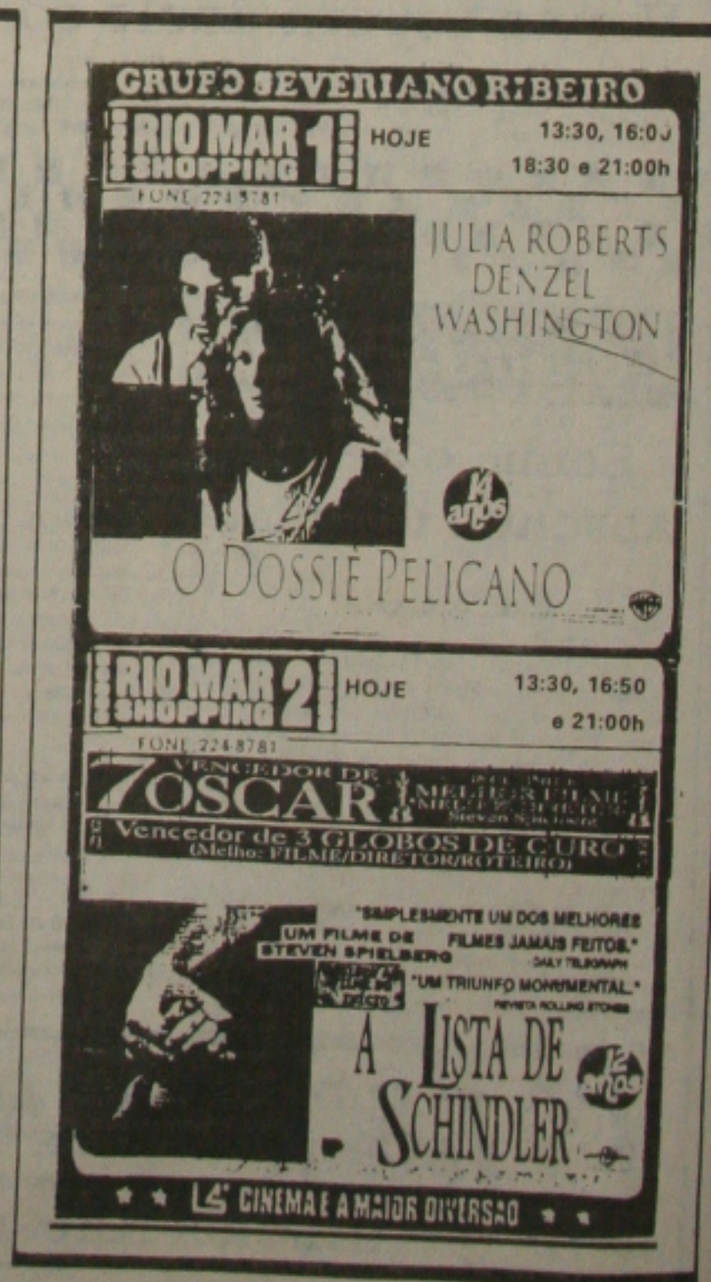

Filmes na TV

CANAL 4 - 16:00H

A GAROTA DE ROSA-SHOCKING - ("Pretty in pink"), em cores, 94 minutos. Produção: americana de 1986. Direção: Howard Deutch. Elenco: Molly Ringwald, Harry Dean Staton, John Cryer, James Spader, Andrew McCarthy.
Romance. Rapaz rico e menina pobre se apaixonam, mas têm que enfrentar a oposição de suas famílias para ficarem juntos. Reprise.

CANAL 4 - 00:40H

AS MÃOS DA MORTE - ("Touch and die"), em cores, 108 minutos. Produção: americana de 1991. Direção: Piernico Solinas. Elenco:Renee Estevez, Martin Sheen, David Birney, Franco Nero.
Suspense. Jornalista investiga uma quadrilha de ladrões de plutônio e acaba esbarrando num lote cadáveres com as mãos amputadas. Reprise.

CANAL 4 - 02:25H

UMA LIÇÃO PARA NÃO ESQUECER - ("Sometimes a great notion"/"Never gide a inch"), em cores, 114 minutos. Produção: americana de 1971.Direção: Paul Newman. Elenco: Paul Newman, Henry Fonda, Lee Remick.
Drama.Família de madeireiros do Oregon se recusa a participar da greve promovida por lenhadores vizinhos. Reprise.

CANAL 2 - 22:00H

O FALSO TRAIDOR ("The counterfeit traitor") em cores, 140 minutos. Produção: americana de 1962. Direção: George Seaton. Elenco: William Holden, Lili Palmer, Hugh Griffith, Erica Beer.
Suspense.Durante a Segunda Grande Guerra, agente-duplo se arrisca em perigosas missões e se apaixona por bela mulher. Reprise.

CANAL 13 - 22:30H

MINHA ADORÁVEL LAVANDERIA ("My beautiful laundrette"), em cores, 93 minutos. Produção. inglesa de 1985. Direção: Stephen Frears.
Elenco. Saeed Jaffrey, Roshan Seth, Daniel Day-Lewis, Gordon Warnecke. Comédia. Jovem paquistanês gerencia uma lavanderia em Londres, juntamente com seu amante, um inglês reacionário. Reprise.

CANAL 8 - 15:15H

A FORTALEZA - ("Fortress"), em cores, 85 minutos. Produção: Australiana de 1985. Direção: Arch Nicholson. Elenco: Rachel Ward, Sean Garlick, Elaine Cusick, Laurie Moran.
Ação: Homicidas pervertidos sequestram uma professorinha e seus alunos, numa pequena cidade americana.Reprise.

NOVELAS

SONHO MEU

Verbena se dá bem como Magnólia e diz que vai ficar uma semana. Fontana aconselha Cláudia a dar mais uma chance para Lucas. Lucas garante a Paula que não tem nada com Inês. Gilda evita falar com William. Aida pega objetos valiosos de Paula e bota dentro da mochila de Trigo. Fontana avisa a Gilda que vai apresentar Márcia oficialmente para os filhos e a ex-mulher conta que rompeu com William. Gilda se interessa por Carlos. Elisa mostra a Paula a louça que encontrou com Trigo. Jorge leva Lalesca para sua casa.

OLHO NO OLHO

Cesar diz a Malena que Debora nunca perderá Guido. Tina fica desesperada quando Guto conta que Pinky foi raptada. Clara joga fora as roupas velhas de Borrão, que fica revoltado. Popó fica desesperado ao saber do rapto. Tina diz a Guto que pedirá ajuda a Alef. Duda prepara um luau para Bruno. Guido procura Malena e ela o manda esquecer o filho. Boris diz a Alef que precisará da ajuda de cacau para achar Fred. Alef resolve ir à casa de praia. Duda some e Bruno se atira no mar atrás dela.

FERA FERIDA

Guilherme conta ao Major que linda e Flamel são amantes. Etevaldo decide voltar para a capital, mas Perla o impede. Rubra desconfia do interesse de Perla em Etevaldo. Etevaldo inventa uma mentira para explicar como conheceu Perla. Major Bentes acha que Demóstenes é cúmplice do namoro de Linda e Flamel. Gusmão faz Romãozinho se lembrar da noite do incêndio. Perla e Etevaldo tomam banho de rio. Cassi beija Clara. Major Bentes pergunta a Demóstenes se ele anda acobertando o namoro de Linda e Flamel.

GUIMARÃES

Coluna

de janeiro e fevereiro deste ano, o que robustece mais ainda o rol dos desempregados no País.

COMIDA NOBRE

Ao retornar com sua bela Raquel de uma viagem aos Estados Unidos, Carlos Pina, conselheiro do

Elsc, a musa do jornalista Ludovice José é a festejada aniversariante do próximo dia 31 de março. As comemorações acontecerão in family. Antecipadamente nosso abração. (Foto: Edson Araújo)

Tribunal de Contas, ofertou uma gravata ao jornalista Odil Telles. Ao receber o presente, Odil solicitou a Vanda, secretária de assessoria de imprensa para telefonar ao "Pina". Inadevertidamente ela telefonou para o Pina, criador de frangos. Foi aí que o jornalista disparou: "Minha filha, o Pina que quero falar é do Tribunal de Contas. Ele não é criador de coisa alguma. Se o fosse, seria de Faisão, prato nobre, coerente com a fidalguia dele.

DERRAPADA

Quando saiu da TV-Globo, Walter Clark premonizou: A empresa está bem estruturado para suportar qualquer vendaval. Como o tempo é inexorável e nada é eterno, a venus platinada do Jardim Botânico começou a despencar em audiência e credibilidade. A primeira derrapada surgiu com a novela Pantanal e recentemente no Carnaval, quando perdeu, também para Manchete, o privilégio de transmitir o desfile das escolas tradicionalmente realizados no sábado pelas vencedoras do Carnaval.

•••

E o pior, o mais humilhante, é que nesta última derrapada quem estava à frente da cobertura da Manchete era Mauro Costa, diretor nacional de jornalismo que por coincidência, como o Walter Clark, foi demitido da Globo por inveja dos medalhões da venus. Donde se concluiu que a estruturaa montada por Mauro Costa e Clark, aos poucos vai desmoronando.

Yasmin Farias Souto Teles, comemorou quatro anitos sábado passado em movimentada festa, que teve como local o Salão de Festas da Mansão Candido Portinari. A gatinha é filha de Ana Suely/Ananias de Santana Souto. (Foto Geraldo)

RICARDO MORALES

A estética corporal tem intensificado cuidados por parte da mulher e do homem. E aqui em Aracaju, as pessosa podem dispor da medicina estética do primeiro mundo, pois o médico angiologista, Ricardo Morales, da clínica de cirurgia Vascular, dispõe de aparelhagem para a realização da eletro-lipo-forese, que retira excessos de gordura, com alta tecnologia. O trabalho do médico Ricardo Morales dispensa anestesia e internamento, pois não é invasivo e nem se trata de cirurgia. Os resultados têm sido excelentes e correspondem aos que se registram na Europa, onde a eletro-lipo-forese é realizada, justamente pela inexistência de traumas, de internamento, etc. A Clínica Vasculara Dr. Ricardo Morales fica à Avenida Pedro Paes Azevedo, 504, em Aracaju.

ESTRELA SOBE

Max Andrade, presidente do Clube dos Diretores Lojistas, é o que se pode chamar de homem de visão. Enganam-se os que pensam viver o CDL somente no mundo social . É, acima de tudo, uma entidade de classe, a julgar pelos temas importantes do setor econômico social abordado por Max, a exemplo dos 23 mil trabalhadores demitidos do setor industrial de São Paulo nos meses

LIXO

Cadê a remoção do lixo colocado debaixo do tapete no Congresso Nacional? E o contribuinte, coitado, continua com a goela entalada pelo grito de moralidade. Teme-se que a badalada CPI do Orçamento acabe mesmo em pizza.

BOM SENSO

Ouvido da boca de uma senhora com ares de refinada dama, noite dessas na fila de cinema no Shopping Riomar quando se dirigia a uma amiga: "Eu, minha, filha, vou escolher bem para não ficar quatro anos de lamentação por ter votado errado". Sábio bom senso.

EM EVIDÊNCIA

A **Varig** lançou vôo especial para **Disney** com saídas para o próximo dia 13 e retorno dia 27 de julho. Os felizardos passageiros voarão num Boeing 747-300 um dos mais modernos do mundo. Quem está vibrando com o lan-

Rodeada de filhos, netos e bisnetos a simpática Maria Razentina de Jesus comemorou 90 anos, último sábado. Esta coluna aproveita a oportunidade para enviar os parabéns acompanhado dos votos de felicidades sempre.

çamento é **Renato Rocha**, gerente da Varig em Aracaju. Apostamos no sucesso.

KAISER WEISS

A cervejaria Kaiser está lançando em São Paulo a **Kaiser Weiss**, a cerveja tipo Weizen ou Weissbier, que entra no mercado brasileiro como a única cerveja de trigo e de alta fermentação. Trata-se de cerveja loira com teor alcoólico médio, sabor macio e nível de baixo amargor. Segundo PAUL Nitschamann, Gerente de Grupo de Produtos **Kaiser Weiss**, tem um aroma peculiar e sedutor, é extremamente refrescante.

Neste sábado tem noite eletrizante com a Banda Cheiro de Amor no Augustu's, onde será lançado o seu mais novo LP de nome Adrenalina e marcando o início da fase de inscrição do Bloco Papagaiu's para o Pré-Caju/95. Com a palavraa o empresário Djalmir Brandão, que está super feliz com a assinatura do contrato com a Banda Cheiro de Amor para o Pré-Caju/95.

SOCIALIGHTS

••• **Hortência Machado** retornando após uma circulada de business no sul maravilha. Ela voltou cheia de novidades para a loja Hortência Presentes.

•••••

••• Confirmada para o período de 26 a 28 de maio próximo a **I Jornada Pediátrica do Hospital São Lucas.**

•••••

••• A **Vivatur** está oferecendo um excelente pacote para você curtir a **Semana Santa** em ritmo de muito sol na bela **Natal.** O pacote que se paga apenas duas prestações fixas de CR$ 77.200,00, oferece hospedagem em aconchegante hotel três estrelas, ônibus executivo com ar condicionado, serviço de bordo, city tour e outras coisitas mais... **Visite Natal,** e você terá uma surpresa. Contatos pelo telefone 211-3350.

•••••

••• A Secretaria de Estado da Indústria, Comércio, Ciência, Tecnologia e Meio Ambiente promoverá na próxima segunda-feira, dia 28 de março um **Seminário sobre Fruticultura.**

•••••

••• Prossegue até o próximo dia 31 de março a mostra sobre **Paisagens Brasileiras por Artistas Estrangeiros**, que tem como local o SESC (Rua Senador Rollemberg).

•••••

••• Os parabéns de hoje são para a sempre simpática **Maria Hortência Sá Figueiredo** (Codise) que está estreando idade nova. Nossos votos de felicidades.

•••••

••• A serelepa **Cristina Castro**, esteve em Recife participando de mais uma reunião da ABTN (**Bolsa Internacional de Turismo**). Na agenda , alguns contatos para movimentar ainda mais o **Celi Praia Hotel.** É isso aí, quem sabe, sabe.

•••••

••• Enquanto isso comentários dos mais elogiosos giram em torno dda gostosissima feijoada do **Hotel Beira Mar**, agora sob a batuta do competente **Elineu Nascimento.** Sem medo de errar, a feijoada aos sábados já virou o "point" das pessoas de bom gosto. Confiram.

•••••

••• Com a proposta de reunir obras de artistas excluídos do contexto mercadológico brasileiro, viabilizando uma alternativa concreta para invasão da realidade, o Sebrae será realizado o **Painel Sebrae de Arte Contemporânea.** Os artistas sergipanos deverão procurar o Sebrae. - Se, até o dia 30 de abril.

•••••

O **Forum Regional da Juventude** para o **Meio Ambiente** acontecerá no período de 18 a 21 de abril na cidade de Recife.

•••••

••• Um conhecido funcionário de grande empresa ao ser recepcionado no aeroporto, perguntou sobre um **Curso de Inglês** para as suas crianças e logo ouviu a seguinte resposta. Bem, aqui em Aracaju temos vários cursos de Inglês. E o funcionário respondeu, bem eu exijo qualidade, com aulas de vídeo, laboratórios de línguas, antena parabólica internacional etc. E o outro respondeu; Sendo assim, eu recomendo o **Instituto Canadá,** porque investe na educação, e não em prédios.

•••••

••• Quem está trocando de idade hoje é a "radiante" **Vera Lima.** As comemorações deverão acontecer na intimidade familiar.

•••••

••• O prefeito **Jackson Barreto** convidando esta jornalista para uma visita as obras da Prefeitura na próxima segunda-feira.

•••••

••• A cidade de **Campina Grande** vai fervilhar no período de 21 a 24 de abril com a **Micarande,** uma festa imperdível. **Antônio Jorge**, o pulso forte da **Vivatur** nos informou que dentro do badalado projeto "Ônibus Elétrico" sairá de Aracaju um grupo em confortável viagem com direito a hospedagem em hotel cinco estrelas (Tambaú - **João Pessoa**), ônibus com ar condicionado, serviço de bordo além de seguro viagem. Tal uma feliz iniciativa da **Vivatur** em convênio com os blocos **Com Amor** e **Bora-Bora.** Pinte e aconteça em altíssimo astral.

THAT'S ALL!

HOROSCOPO

AIRES - 21/03 a 20/04 - Semana que marca período de início e renovação, com abrangências em todas as suas ações. Quadro de favorecimento forte gerado pelo Sol em Áries, o que o faz agir de forma bem mais aberta, dinâmica e confiante.

TOURO - 21/04 a 20/05 - Indicações de que você tenderá agora a agir de forma mais voltada para os seus sentimentos, com apego ao racionalismo na condução da rotina. Boa notícia relacionada a dinheiro poderá ser esperada. Alteração na rotina afetiva.

GÊMEOS - 21/05 a 20/06 - Semana mais voltada para seus valores pessoais. Com isso, podem surgir momentos de dificuldades em seu relacionamento rotineiro. Controle-se. Vênus gera a seu favor um quadro de notável positividade afetiva.

CÂNCER - 21/06 a 21/07 - Acerto em decisões ligadas a emprego, trabalho ou atividades de comércio. Acuidade mental que estará a seu favor. Bons indicadores e muita satisfação em seu relacionamento afetivo. No amor você poderá encontrar novas oportunidades.

LEÃO - 22/07 a 22/08 - Semana com novoa atraentes pontos de positividade em seus interesses materiais. O Sol, no terceiro decanato de Áries, lhe dá um posicionamento de maior valorização quanto a interesses materiais. Disposição favorável ao amor.

VIRGEM - 23/08 a 22/09 - Começa hoje uma semana onde acontecimentos, os mais diferenciados estarão gerando fatores conflitantes. Procure não se deixar levar por primeiras impressões e trata com firmeza. Trace linha de ação. Bom momento para o amor.

LIBRA - 23/09 a 22/10 - Semana que marca um posicionamento mais equilibrado e voltado para a satisfação de interesses materiais onde interfiram outras pessoas. Financeiramente, o seu momento de vida se mostrará lucrativo e positivo. Bom quadro no amor.

ESCORPIÃO - 23/10 a 21/11 - Boa disposição em relação a interesses de trabalho. Satisfação pessoal que estará se repetindo no decorrer da semana. Em família podem ocorrer fatos novos, mas de bom significado para o futuro. Entendimento e harmonia na vida amorosa.

SAGITÁRIO - 22/11 a 21/12 - Você sagitariano, é beneficiado pela regência solar, com um posicionamento que lhe dá um rumo bem mais seguro para sua vida material e interesses. Atração que envolverá, inesperadamente, outras pessoas. Carinho e ternura no amor.

CAPRICÓRNIO - 22/12 a 20/01 - Momento benéfico em relação aos seus planos futuros. Neles haverá intervenção muito positiva de pessoas ligadas a você. Cuidado com guardados e valores. Satisfação em família. Crescente carência amorosa. Insegurança.

AQUÁRIO - 21/01 a 19/02 - Este é o momento em que suas ações encontrarão campo bem mais produtivo e vasto para se manifestar com bons resultados. Acentua-se o quadro de mudanças ligadas à vida em família e à afetividade. Sensibilidade forte.

PEIXES - 20/02 a 20/03 - Começa agora um período onde florescem dons para ganhar a vida e para o bom trato com dinheiro. Suas ambições serão recompensadas e seus interesses plenamente valorizados. Positivamente nas ações ligadas à vida em família e ao amor.

Crise dos Salários

Governo não cede e espera solução do STF

Supremo terá que se pronunciar sobre legalidade da conversão ao julgar mandado

Cerrão: posição do Governo é explicada a Nação

BRASÍLIA - O governo decidiu transferir para o próprio Supremo Tribunal Federal (STF) a solução para crise entre os dois poderes. Depois da decisão do presidente Itamar Franco de não aceitar as propostas de entendimento elaboradas no Congresso, o ministro da Justiça, Maurício Correa, afirmou ontem, em cadeia nacional de rádio e televisão, que o Governo aguardará a decisão do STF sobre o mandado de segurança impetrado pelo Sindicato dos servidores do Poder Legislativo (Sindilegis), que pede o pagamento dos salários com base na URV do dia 20.

Ao analisar o pedido de liminar que acompanha o mandado de segurança, o STF vai julgar uma decisão administrativa tomada pelo próprio Supremo, que converteu os salários de seus servidores com base na URV do dia 20, contrariando a MP 434, que previa a conversão pelo dia 30. Apesar de transferir novamente o problema para o STF e de garantir, em seu pronunciamento, que não há crise entre os Poderes o ministro Maurício Correa criticou duramente a decisão do Supremo.

– Há grupos que, até então beneficiados pelo pagamento antecipado de sua remuneração, pretende transformar em direito o que era privilégio - afirmou Correa, sem citar diretamente o STF.

Segundo o ministro, a fórmula de conversão adotada para os salários do Judiciário, criou um"clima artificial de crise do Estado e de desentendimento entre os três poderes da República".

– Não há crise alguma, mesmo porque a instabilidade institucional não interessa a ninguém, e muito menos aos homens investidos da responsabilidade de poder da República - afirmou o ministro.

A gravação do pronunciamento foi realizada no final da tarde, no Palácio do Planalto, depois de uma série de reuniões entre os principais assessores de Itamar. Dois influentes amigos de Itamar, o embaixador do Brasil em Portugal, José Aparecido de Oliveira, e o presidente da Telerj, José de Castro, estiveram no Planalto para ajudar na elaboração do texto, além dos ministros da Casa Civil, Henrique Hargreaves, e da Secretaria Geral da Presidência, Mauro Durante. Convocado no início da tarde para fazer o pronunciamento, o ministro Maurício Correa teve de gravar duas vezes. Itamar não gostou do texto inicial. Pediu modificações e o ministro teve de voltar ao estúdio de TV do Planalto, 45 minutos depois da primeira gravação. O pronunciamento de três minutos só ficou pronto às 19h10, apenas 50 minutos antes de ser levado ao ar.

Militares querem separação com os civis na revisão

BRASÍLIA - A crise institucional que sobressaltou o país nos últimos dez dias, quando os militares tiveram sua maior participação em decisões de governo desde a redemocratização, poderá se repetir se não for resolvido um problema que atormenta os quartéis há seis anos: a separação formal do funcionalismo civil e militar. Generais, almirantes e brigadeiros estão constrangidos por serem obrigados a criticar os salários dos poderes judiciário e Legislativo enquanto reivindicam melhores soldos para a tropa. As questões profissionais acabam ganhando pouco espaço na pauta dos ministros militares.

No Congresso apenas uma saída duradoura e não explosiva para a democracia brasileira está sendo discutida. Deputados e senadores entendem que somente uma separação formal do funcionalismo público civil e militar poderá retirar as Forças Armadas do debate em torno dos salários que pelo menos duas vezes por ano sacode o país. Como muitos problemas do país, este também dependeria de uma revisão da Constituição de 1988.

O deputado José Genoino (PT-SP), hoje um dos mais prestigiados interlocutores dos ministros militares dentro do Congresso, diz que não se pode confundir servidor civil e militar porque eles cumprem atribuições absolutamente distintas. Segundo o deputado, os militares deveriam ter uma carreira própria como os diplomatas do Itamaraty. Retomariam a posição que vigorava antes da promulgação da Constituinte. E explica porque:

- Ninguém faz concurso para coronel, general ou embaixador.

O senador Jarbas Passarinho (PPR-PA) concorda com Genoino e acrescenta:

- Os militares não discutem a sucessão presidencial, mas temem os candidatos que se pareçam com os que provocaram a situação atual. Os militares hoje estão abandonados, relegados a condição de pobretões envergonhados.

Um coronel ligado ao gabinete do ministro do Exército afirma que os constituintes de 1988 "misturaram alhos com bugalhos" ao vincular os militares aos servidores públicos. Segundo esse oficial, militar não pode ser enquadrado como servidor público por razões da própria carreira.

- Militar é militar. Não não tem sindicato, não pode fazer greves, não recebe hora extra, tem dedicação exclusiva e pode ser transferido a qualquer hora para algum lugar da fronteira do país - afirma.

- Se militar pudesse se sindicalizar e fazer greve, o país viveria de sobressaltos, imagine uma greve de baionetas... Concorda Genoino.

Para reduzir o risco de o constrangimento de os baixos salários virem a alimentar aspirações aventureiras dentro dos quartéis, o deputado José Genoino defende a seperação de civis e militares dentro do revisão constitucional em curso. Segundo o deputado do PT, mesmo que o Congresso revisor não avance muito sobre as questões mais polêmicas da Constituição, pelo menos esse problema cabe a ele resolver imediatamente.

Os ministros militares respirariam aliviados se pudessem discutir somente as questões próprias das Forças Armados com seus interlocutores. O ministro do Exército, Zenildo de Lucena, mantém em sua agenda pelo menos um encontro diário, com parlamentar. Nos últimos meses, o assunto preferencial é a revisão constitucional. No ano passado, o Exército promoveu diversos "workshops", espécie de palestras seguidas de debates, com empresários e políticos. Em cada um desses "workshops" foi discutido um tema específico da revisão diante da conjuntura nacional.

Os ministros da Aeronáutica e da Marinha, apesar de se deixarem envolver por cortinas de silêncio, também recebem parlamentares e empresários. Discutem a conjuntura e tratam das questões nacionais com desenvoltura. Segundo os mais próximos interlocutores dos ministros militares, a eles não interessam as questões políticas como parte do jogo de poder que mobiliza a Esplanada dos Ministérios. Alguns parlamentares responsabilizam o governo pela intromissão dos militares em assuntos civis.

- A culpa é do governo que transformou todos os salários em porcaria - afirma o deputado Waldir Pires (PSDB-BA).

- O presidente é fraco a ponto de deixar que a insatisfação dos militares saia do governo e cause polêmica política - acrescenta o deputado José Dirceu (PT-SP).

Previdência começa pagar a diferença

BRASÍLIA - Quase 7,5 milhões de aposentados e pensionistas da Previdência Social vão começar a receber, a partir de 4 de abril, a diferença entre os benefícios que receberam e o salário-mínimo. A menor contribuição da Previdência estipulada pela Constituição de 1988 é de um salário, mas isto só foi cumprido pelo Governo a partir de 4 de abril de 1991.

Segundo o ministro da Previdência, Sérgio Cutolo, a dívida a ser paga é três vezes maior que o pagamento dos 147% aos aposentados. Ao todo, o Ministério vai desembolsar 3.7 bilhões de URV. Segundo o Ministério, quem recebeu benefícios de até meio salário mínimo vai receber a diferença em 30 parcelas de 31 URV. Para quem recebeu benefícios acima de 50% do salário mínimo, a diferença será paga em conta única, de 93,4 URV. Esses valores serão incluidos nos benefícios de março, pagos a partir de 4 de abril.

O pagamento da diferença será estendido também aqueles que receberam auxílios doença e reclusão e renda mensal vitalícia entre 6 de outubro de 1988, e 4 de abril de 1991. Segundo o ministro Cutolo, as pessoas que não estiverem mais recebendo o benefício, devido a alta ou óbito, terão de pedir o pagamento da diferença no posto do INSS onde o benefício era pago.

A primeira parcela terá 4,38 milhões de beneficiário, que receberão 153,63 milhões de URV. São 973 mil benefícios urbanos, consumindo 50,44 milhões de URV, e 3,41 milhões de benefícios rurais, em que serão gastos 103,08 milhões de URV.

Ministro admite pagar reajuste

SÃO PAULO - O ministro da Fazenda, Fernando Henrique Cardoso, sinalizou ontem que o Governo pode vir a pagar o salário do Judiciário de acordo com a interpretação dada pelo Supremo Tribunal Federal (STF) a Medida Provisória de conversão da URV: com base no dia 20 e não no dia 30 de março.

– Decisão de juiz a gente pode gostar ou não gostar, mas tomada, cumpre-se - afirmou.

Mas. Em seguida, o ministro disse que "apoia de forma irrestrita" o presidente Itamar Franco quando ele argumenta que uns não podem ganhar mais que outros "porque ai desmorona o critério de justiça". Fernando Henrique disse ter a certeza de que o STF não está agindo em função de 10% de salário, "porque seria o cúmulo". Ele acha que a ação dos juízes é em função da interpretação dada a aplicação da Medida Povisória.

– O que provocou uma reação tão forte foi que, embora haja entre os poderes diferenças de salários para as mesmas funções, elas são obtidas através de gratificações. Se for prevalecer a interpretação dada pelo Supremo, no ânbito a administrativo e não no Judiciário, essa diferença vai ser no próprio vencimento básico. Aí atrapalha a lei de isonomia e cria dificuldades para o funcionalismo em geral - esclareceu.

O ministro disse estar confiante em uma saída para a crise e recomendou que todas as partes cedam um pouco.

– Ceder e estar convencido que um passo a ser dado e melhor para se corrigir o rumo. Então, por que não ceder? - aconselhou.

O governador de São Paulo, Luiz Antônio Fleury foi mais longe. Ele afirmou que quem detém o poder é que tem de fazer o gesto de grandeza e que isso não significa voltar atrás. O governador acredita estar faltando boa vontade e despreendimento para resolver a crise.

– O presidente tem que ter um gesto de grandez e pensar no país. Não há necessidade de demonstrar autoridade. Autoridade ou se tem ou não se tem, quem tem não precisa demonstrar - afirmou.

Congresso espera até segunda

BRASÍLIA - Um dia depois de apresentar uma solução para a crise, através de um projeto de lei que resolveria o impasse entre o Executivo e o Judiciário, o Congresso decidu esperar até a próxima semana para votar a proposta convencido de que o presidente Itamar Franco, agora, está disposto a negociar. O projeto de lei, que foi modificado ontem para corrigir imperfeições jurídicas apontadas pelo governo, será votado somente se o Executivo e o Judiciário não chegarem a um acordo.

- A casa está mobilizada para votar o projeto imediatamente. No entanto, como os poderes estão negociando não há motivo para intervir agora - disse o presidente da Câmara, Inocêncio de Oliveira (PFL-PE).

- O projeto fica em banho-maria, se a negociação não avançar será votado. Mas se eles resolverem esse impasse, melhor - observou o líder do PT na Câmara, José Fortunatti (RS).

A decisão de guardar o projeto de lei e apostar no sucesso das negociações entre o Executivo e o Judiciário foi tomada em uma reunião, pela manhã, entre Inocêncio e os líderes dos partidos.

Depois de ouvirem emissários do governo informar que o presidente Itamar Franco queria negociar e que representantes do Planalto já conversavam com o Supremo Tribunal Federal (STF), os parlamentares consideraram que o projeto poderia tornar-se um empecilho nessa negociação.

- A esta hora o presidente Itamar Franco já enviou seus emissários ao Supremo e já existe uma forma de corrigir legalmente o impasse - disse Inocêncio, referindo-se ao presidente da Telerj, José de Castro, que, pela manhã, conversou com ministros do Supremo. O primeiro sinal da nova disposição do presidente foi dado pelo líder do governo no Senado, Pedro Simon (PMDB-RS), ainda na noite de anteontem. A assessoria jurídica do Planalto fizeram uma rápida análise do texto do projeto de lei e encontrara algumas imperfeições, portanto o texto seria vetado por Itamar. Porém, isso não significava que o presidente estava intransigente e o governo acenava com uma solução da reedição da MP 434, definindo o dia 30, como a data para a conversão dos vencimentos em URV

Alto Comando do Exército debate crise entre poderes

BRASÍLIA - A primeira reunião do alto comando do Exército deste ano para discutir promoções foi marcada por um clima de preocupação com impasse entre os poderes da República. No encerramento do encontro ontem, o ministro do Exército, Zenildo de Lucena, falou detalhadamente sobre o início da crise entre os três poderes e os seus desdobramentos para oito comandantes militares de área. Durante a reunião, Lucena disse que ele e os outros ministros militares se reuniram com o presidente Itamar Franco, na sexta-feira da semana passada, para alertá-lo sobre a insatisfação que estava gerando na sociedade as decisões do Supremo Tribunal Federal e do Congresso.

- Os ministros militares apresentaram o problema ao presidente e ele assumiu o problema. Os ministros militares não têm mais nada a fazer. Mas a preocupação continua existindo. O problema não está resolvido - disse o chefe do Centro de Comunicação Social do Exército (CECOMSEX), general Gilberto Serra.

Segundo Serra, como impasse entre os poderes é um problema de ordem político-jurídico. Por essa razão, o ministro do Exército não tem que ser consultado sobre o impasse. Para provar que o Exército só está preocupado com a crise e espera que uma solução pacífica seja encontrada a qualquer momento. Lucena viajou ontem à noite para Campinas. Para visitar uma filha.

Neste domingo, o ministro assistirá, em São Paulo, o Grande Prêmio Brasil de Fórmula 1.

No início da próxima semana, o ministro do Exército apresentará ao presidente a lista de promoções com os nomes dos oficiais candidatos às 20 vagas abertas no generalato. Pela manhã, o ministro dos Transportes, Bayma Denys, que vai para a reserva no próximo dia 31, se despediu dos integrantes do alto comando, no Quartel-General do Exército. O general-de-Divisão Germano Arnoldi Pedrozo é o primeiro da lista de oficiais candidatos a vaga de general-de-Exército (quatro estrelas) deixada por Denys.

Revisão vai parar por mais 10 dias por causa da Páscoa

BRASÍLIA - Com o feriado de Páscoa, o Congresso Nacional corre o risco de ficar esvaziado por toda a próxima semana. A revisão constitucional deverá ficar parada por mais 10 dias, só voltando a votar algum parecer na terça-feira, dia 5 de abril. Na semana que acaba, apenas duas matérias foram apreciadas pelo plenário. Faltam apenas 26 sessões da revisão até a data de seu encerramento, marcada para 31 de maio, contando as sessões de terça a sexta, quando o quorum é mais alto. Se não houver votação na próxima semana, a revisão perderá mais duas sessões. Por outro lado, continuará a discussão sobre a MP 434, que cria a URV, o que poderá mobilizar as lideranças.

Os presidentes da Câmara, Inocêncio de Oliveira (PFL-PE), e do Senado, Humberto Lucena (PMDB-PE), decidiram manter as sessões de segunda, terça e quarta-feira e ainda resolverão sobre quinta-feira. Inocêncio determinou o envio de telegramas para o gabinete e a residência dos deputados, cobrando a presença em Brasília na Semana Santa.

Já Lucena convocou sessões do Congresso para segunda e terça para que o plenário possa debater a MP 434.

Na terça-feira, encerra o prazo de vigência da medida. Mas o próximo governo não está interessado na votação da MP 434 e conta com a reduzida presença em Brasília para isso, o governo prefere reeditá-la. Por isso, alguns parlamentares não acreditam que o Congresso conseguirá quorum para votar qualquer matéria importante na próxima semana.

- A maioria vai praticar a "Santa" Gazeta - disse o deputado Paulo Delgado (PT-MG).

Ontem, a sessão da revisão foi realizada, mas não houve quorum mínimo - 293 - congressistas em plenário - para iniciar as votações. A alteração anteontem na rotina ficou por conta da sessão do Congresso Nacional convocada para discutir a MP 434. Os parlamentares se surpreenderam com o debate sobre o assunto. Até o líder do governo no Senado, Pedro Simon (PMDB-RS), que costuma viajar para o seu Estado sexta pela manhã, estava na sessão, que começou com a presença na Casa de 152 deputados e 48 senadores.

O relator da revisão constitucional, deputado Nelson Jobim (PMDB-RS), deverá entregar na segunda-feira seus pareceres sobre