GAZETA DE SERGIPE

ARACAJU, QUARTA-FEIRA 25 DE MAIO DE 1994, FUNDADOR: ORLANDO DANTAS ANO XXXIX, Nº 10.623 CR$ 500,00

Gilvan acha o plano, eleitoreiro.

Para petista plano impõe novo arrocho

"O plano não vai acabar com a inflação, apenas irá reduzí-la temporariamente". Foi o que declarou ontem o líder do PT na Câmara Municipal de Aracaju, vereador Gilvan Melo. Segundo ele, o plano Real é eleitoreiro e tem como característica principal o arrocho salarial. (Página 6A)

Lojista teme por demanda excessiva

Para o presidente do Clube de Diretores Lojistas de Aracaju, Max Andrade, caso o Governo não implante esquema eficiente para aumentar a produção, o Real corre sério risco de criar dificuldade para o povo. Andrade se mostra temeroso de haver desabastecimento em face de exagerado consumo com a chegada da nova moeda. (Página 6A)

Max teme desabastecimento.

João anuncia até 6ª feira reajuste do funcionalismo

O governador João Alves Filho deve enviar até sexta-feira, à Assembléia Legislativa, a mensagem que prevê novo aumento salarial para os servidores públicos do Estado, segundo informou ontem o secretário de Administração, Marcos Prado. Ele disse que o anúncio do reajuste estava na dependência dos recursos do Fundo de Participação dos Estados (FPE) de que o Governo vai dispor para este mês, já informados pela União.

Já a Prefeitura de Aracaju começa hoje a pagar os salários dos servidores municipais corrigidos com base na variação da URV. Este mês, a folha do funcionalismo da PMA consumiu cerca de 90 por cento da receita do município, segundo informou ontem o secretário de Finanças, Fernando Soares da Mota. Ele disse que, em relação a abril, a folha sofreu um acréscimo de 40%. (Página 3A).

Saúde quer acabar abate clandestino

A Secretaria municipal de Saúde, com o apoio dos Ministérios Público e da Agricultura, iniciou uma fiscalização permanente com o objetivo de coibir a venda de carnes de origem desconhecida ou sem inspeção federal nos supermercados, mercados, feiras livres, açougues e outros estabelecimentos comerciais de Aracaju. Em conseqüência, os *abatedouros clandestinos da capital deverão ser extintos*, segundo revelou ontem a Chefe da Divisão de Vigilância Sanitária da Secretaria, Margarete Hora. Ela ressaltou que os açougues, supermercados e demais estabelecimentos só poderão comercializar carnes provenientes de matadouros sob inspeção federal, estadual ou municipal.

A fiscalização à venda de carne bovina será mais rigorosa.

Prestações aumentam após a chegada do Real

As prestações dos mutuários do plano de equivalência salário, deverão ser corrigidas nos meses de julho e agosto, apesar de os salários dos trabalhadores ficarem congelados até a sua data-base, a partir da entrada em circulação do real, em 1º de julho. O Governo quer repassar às prestações a correção dos salários ocorridas em maio e junho, em decorrência da variação da URV. (Página 4B).

Gangue desafia polícia e assalta outro ônibus

Mais um ônibus, o sétimo em 20 dias, foi assaltado sábado passado no interior do Estado, mas somente ontem a queixa foi prestada na Quinta Delegacia Metropolitana, localizada no conjunto Governador João Alves Filho. Três homens armados de revólveres e escopetas assaltaram um ônibus da Viação São Pedro Ltda que fazia a linha Aracaju/Povoado Sobrado, no município de Nossa Senhora do Socorro. A quadrilha anunciou o assalto à altura do ponto de parada em frente ao Posto Boa Viagem, às margens da BR-101, roubando o dinheiro apurado pelo cobrador do ônibus e dos passageiros, de quem levaram ainda muitos objetos pessoais. O pânico se instalou dentro do ônibus e muitas mulheres chegaram a desmaiar diante da violência empregada pelos assaltantes que fugiram em direção ao Conjunto Jardim, depois de trocarem tiros com um dos passageiros, que estava armado. (Página 4A).

Lojas querem faturar alto com a Copa

O comércio da capital já começa a se preparar para faturar alto por conta da Copa do Mundo a ser disputada nos Estados Unidos. Bandeiras e camisas nas cores verdes e amarelo, além de um grande arsenal de artigos com motivos da Copa já estão sendo comercializados, mas os lojistas acreditam que as vendas só vão melhorar mesmo a partir do início de junho. (Página 5A).

Ricupero diz que governo agirá contra remarcações

O Governo vai agir com firmeza para coibir remarcações abusivas de preços por parte dos supermercados antes da implantação da nova moeda do País, o real. Pelo menos foi o que garantiu ontem, em São Paulo, o ministro da Fazenda, Rubens Ricupero. Ele disse que os aumentos serão analisados caso a caso e, uma vez constatado e violação à lei, o Governo deverá agir de acordo com o merecimentos previstos na legislação. Dizendo não vê necessidade de remarcações, o ministro voltou a falar também dos indicadores econômicos que mostram não haver possibilidade de explosão de consumo. "O mercado não aprovou os preços que foram majorados. A economia não está aquecida e vem crescendo entre 4% e 4,5%. Quem aumentar os preços será condenado ao suicídio", alertou Ricupero. (Página 4B).

Confiança pode ganhar turno hoje

Líder isolado e invicto no campeonato, o Confiança espera conquistar hoje à noite o título do primeiro turno na partida contra o Cotinguiba, no Batistão. O Cotinguiba, que estréia técnico novo, Marcelo Bezerra, tentará se reabilitar do fracasso contra o Itabaiana, e garantir uma vaga no quadrangular do 1º turno. (Página 1B)

FNS descobre focos do transmissor da dengue

A Fundação Nacional de Saúde (FNS) detectou recentemente quatro focos do mosquito Aedes Aegypti - transmissor da dengue e da febre amarela - em Sergipe. As larvas do mosquito foram encontradas nos municípios de Carira, Umbaúba, Pedrinhas e em Aracaju mas a situação já está sobre controle, segundo informou a coordenadora do Programa de Controle da Febre Amarela e Dengue da FNS Marta Maria Batista Feitosa. Ela ressaltou que nos locais onde foram detectados os focos já estão sendo concluídos os trabalhos de borrifação com inseticidas focal e perifocal. Em Aracaju, a larva do Aedes Aegypti foi encontrada no bairro Siqueira Campos e no Conjunto Inácio Barbosa. (Página 5A).

Guarda sanitário borrifa área infectada pelo mosquito da dengue

COTAÇÕES

RIO - URV (hoje) - CR$ 1.754,41. Dolar Comercial: CR$ 1.724,91 (compra), CR$ 1.724,93 (venda). Paralelo: CR$ 1.680,00 (compra), CR$ 1.720,00 (venda). Turismo (Cotação do BB): CR$ 1.670,00 (compra), CR$ 1.690,00 (venda). Salário-Mínimo - 64.79 URVs (hoje CR$ 113.668,22). UFIR - CR$ 740,63 (maio), CR$ 978,01 (diária). Última TR (dia 20/05) - 43,82%. Over (interbancário) - 54,35%.

Conta de luz em atraso dará multa

Os consumidores residenciais, comerciais e industriais de pequeno porte pagarão 10% dos valores das contas como multa por atraso nos pagamentos das contas de luz. A multa valerá para contas recebidas a partir de junho, que já virão em URV. Os atrasos de pagamento para grandes consumidores custarão 0,35% ao dia dos valores das contas.

Portaria neste sentido, do Departamento Nacional de Águas e Energia Elétrica (DNAEE), foi publicada ontem no Diário Oficial da União. No caso das contas residenciais e de pequenos consumidores industriais e comerciais, o valor da multa e o mesmo cobrado nas contas em cruzeiros reais. A diferença e que nas contas em cruzeiros reais o consumidor em atraso paga, além da multa de 10%, a variação da TR da data do vencimento até a data efetiva do pagamento.

INFORME GS

JULGAMENTO DE MARQUINHOS

O julgamento do ex-policial Marcos Henrique da Fonseca Santos, o Marquinhos, acusado pela chacina de quatro garotos em novembro de 1990, está marcado para amanhã, às 8 horas, no tribunal do júri do Palácio da Justiça. Diante da repercussão do caso, o Tribunal tomou uma série de medidas para evitar tumultos: só terão acesso ao local do júri as pessoas que se cadastraram anteriormente e receberam as 186 senhas - mesmo número de cadeiras do auditório - que foram distribuídas. Mas numa sala anexa será instalado um telão, com acesso livre.

Com Marquinhos, serão julgados também Márcio dos Santos Alves, Dênis Marcos Vieira da Silva e Agnaldo Santos Souza, também acusados da morte de um dos menores. É previsto até a presença de uma equipe da rede de TV Americana CNN, devido o interesse da Unicef no caso.

Quem vai comandar o julgamento é o juiz Ricardo Múcio de Abreu Lima, tendo como promotor Luiz Mendonça de Araújo e advogados de defesa José Cláudio dos Santos e Saulo Elói. O processo tem 1.600 páginas.

O júri está previsto para terminar por volta das 12 horas de sexta-feira.

••••••••••••••

BELEZA PURA

Com este título, foi publicada a seguinte nota na coluna Zózimo, do jornal O Globo: "Candidato ao Governo de Sergipe, o ex-prefeito de Aracaju Jackson Barreto faz uma campanha barata ao seu próprio bolso. Instalou seu escritório num prédio da Prefeitura, tem funcionários municipais à sua disposição e usa o telefone pago com dinheiro do contribuinte.

DOUTORA

Não é só o professor Eduardo Conde Garcia que é doutor na equipe que cuida da elaboração do programa de Governo de Jackson Barreto. A professora Ilka Bichara terminou o doutorado recentemente. E também retomou sua militância no PC do B.

INQUIETOS

O deputado José Carlos Machado reuniu no final da tarde de ontem os deputados do PFL. Para tranquilizá-los quanto a indicação do candidato a vice na chapa do senador Albano Franco.

COLIGAÇÕES

Hoje, às 9 horas, na sede do PFL, se reunem todos os representantes de partidos que participam da coligação de Albano. Agora para fechar as coligações proporcionais.

PROPOSTAS

O PMDB quer que seja formada apenas uma chapa para deputado federal e que cada partido lance sua própria chapa de deputado estadual. O PFL não concorda. Quer duas coligações: PFL/PSDB e PMDB/PPR, levando os pequenos partidos.

VOTOS

A maior preocupação de José Carlos Machado é com o número mínimo de votos que deve ser necessário para a eleição. Pelas suas contas, para eleger o primeiro federal são necessários 85 mil votos; o primeiro estadual a partir de 28 mil votos.

CÂMARA

O clima voltou a esquentar ontem na Câmara Municipal por conta da falta de diálogo com o prefeito José Almeida Lima. Desde segunda-feira que os vereadores tentam ser recebidos pelo prefeito para reclamar do valor do repasse mensal, que não cobre as despesas da Câmara.

NÚMEROS

O presidente da Câmara, Emanoel Nascimento solicitou CR$ 409 milhões. Almeida repassou CR$ 300 milhões, o suficiente apenas o pagamento dos vereadores e dos funcionários. A Câmara está inclusive sem garçons e vigilantes, desde que o prefeito pediu o pessoal de volta. Inclusive da guarda municipal.

SENADO

O empresário Walter Franco encomendou uma pesquisa para medir sua popularidade na capital. Quer ver se tem chances de emplacar como candidato ao Senado, em caso da desistência de José Carlos Teixeira. A pesquisa fica pronta na sexta-feira, véspera da convenção do PSDB.

LIÇÃO

Em 1970 quando o ex-governador Augusto Franco disputou a eleição para senador, tirou do páreo eleitoral os deputados estaduais Albano Franco, Fernando Franco, hoje desembargador, e José Valadares. Para não criar dificuldades com o bloco que o apoiava para o cargo majoritário.

EQUÍVOCO

Hoje Albano é candidato ao Governo e José Carlos Teixeira deve ser candidato ao Senado e seus parentes tentam disputar também a eleição, criando dificuldades na composição das chapas proporcionais. E restrições às suas próprias candidaturas.

POMPEU

Os partidários do voto nulo na Universidade Federal de Sergipe lançaram o primeiro boletim enaltecendo a candidatura de Pompeu. Dizem que é um "cachorrinho muito simpático"

O QUÊ

Na próxima semana volta a circular o jornal O QUÊ, dirigido por Luis Eduardo Costa e editado por Clára Angélica Porto. O semanário de análises políticas circulou durante oito anos e parou no ano passado.

CONVENÇÕES

Jorge de Altinho e Nando Cordel farão a festa na convenção de Jackson Barreto, sexta-feira, na Atlética. No sábado, no ginásio de esportes do Sesi no conjunto Augusto Franco, o lançamento da candidatura de Albano será mais modesto: a presença de Amorosa e Rogério, cantores da terra.

BRASÍLIA

Albano Franco e João Alves Filho foram à Brasília, ontem à tarde. Albano foi assinar as emendas que está apresentando ao orçamento da União. Retornam esta noite.

CARDOSO

O senador Fernando Henrique Cardoso chega amanhã, às 11h30. Fará uma visita ao Platô de Neópolis e deve participar de comício em Lagarto. Como o sogro do prefeito José Ribeiro está muito doente, o comício pode ser transferido para outra cidade. Marca a reconciliação do candidato do PSDB a Presidência da República com o PFL do governador João Alves.

TÍTULO

O artista plástico Félix Mendes é o novo cidadão aracajuano. O título foi entregue ontem à noite, na Câmara Municipal. Félix é estanciano.

GINCANA

O primeiro grau do Colégio Saint Louis estará disputando no próximo sábado uma gincana entre as suas quatro séries. A turma mais animada é a "Equipe Adrenalina", coordenada pelo professor Carlos Alexander, com a participação de Lúcia de Vasconcelos Barreto, da 6ª série A e Luciana Mendes Braga, da 6ª B.

GAZETA DE SERGIPE

O JORNAL DE ORLANDO DANTAS

As convenções estaduais

A preparação das Convenções dos partidos políticos que disputarão, sozinhos, ou coligados, as eleições do dia 3 de outubro próximo, estão indicando o quanto serão caras as campanhas. Esta constatação, antecipada, de uma realidade velha no Brasil e em Sergipe, impõe algumas reflexões, que devem estar na mesma linha de preocupação da sociedade, especialmente nos seus segmentos esclarecidos, que acompanham com interesse a vida política nacional. Estranha, de logo, que um País mergulhado na mais perversa recessão, desempregando milhares de pessoas fortes e válidas, negando o pão a milhões de pessoas, vedando o acesso à terra, à moradia, a milhões de famílias, e que mantenha indigna a condição humana, tenha recursos para bancar campanhas eleitorais, muitas delas sem compromissos públicos, mas apenas projetos pessoais.

Os órgãos da imprensa brasileira estão especulando, todos os dias, sobre os custos das campanhas. Cada candidato a deputado estadual, a deputado federal, a senador e a Governador de Estado tem de ter quantias expressivas, em dólar, para o enfrentamento das urnas. E não importa que não tenham os recursos próprios, pois no Brasil é válido ir buscar, onde existam. Desde as propinas das empreiteiras, até as doações de bicheiros, como se descobriu, muito recentemente, no Rio de Janeiro. Isso sem falar no tráfico de influência, no uso da máquina administrativa, nos negócios de favores. Tudo na maior sem cerimônia, como se não houvessem limites a respeitar. No País todo, portanto, tem aumentado o comprometimento de políticos, sendo poucos, hoje, os que escapam dessa patologia corruptora.

Os discursos, no entanto, continuam destinados a iludirem o povo. Honestos da boca para fora estão por aí, aos milhares, dando início a mais uma aventura política, visando a manutenção ou a conquista de mandatos. Mesmo depois dos escândalos da dupla Collor/PC, que envolveram muitas empresas no caixa da campanha, originando, depois da orgia de gastos as famosas sobras, que os advogados trocaram por argumentos de defesa dos seus patrocinados, continua vigorando um tipo de relação estranha, entre políticos e empresas. Da parte das empresas não parece haver uma disposição séria, patriótica, de colaboração para com os partidos e com os candidatos, mas jogo de interesse, como uma espécie de chantagem que faz com que certos candidatos empenhem até a alma, quanto mais o erário.

O virus que tem atacado o Brasil chegou a Sergipe. Aqui também já apareceram os sinais exteriores de que as campanhas exigirão sacrifícios dos candidatos, especialmente daqueles que não dispõem de boas reservas para a concorrência. Alé do sacrifício econômico e financeiro, os candidatos, especialmente daqueles que não dispõem de boas reservas para a concorrência. Além do sacrifício econômico e financeiro, os candidatos enfrentam o sacrifício moral, tendo que conviver com o ambiente carregado de propostas indecentes, indecorosas, que, lastimavelmente, não chegam ao conhecimento público. Fica, então, cada vez mais a arte da política, ou a política ideológica, programática, em nome de valores, sentimentos, anseios e carências do corpo social. Uma geléia geral nivela quase todos, na mesma medida, deteriorando os costumes, gerando um exemplo péssimo para as novas gerações, que são maioria numérica na população.

As Convenções serão mostruário da disposição dos partidos e dos candidatos. Antes mesmo das Convenções já se pode medir a quantas anda o esbanjamento. Os VTs nas televisões, os grandes cartazes nas ruas, out-door e shows, como os que marcam a convenção do candidato Jackson Barreto de Lima são bem a idéia do quanto se gasta com festa. A convenção que consagrará o ex-prefeito dá de goleada na convenção que indicará o senador Albano Franco. É só comparar uma e outra, as propagandas de uma e da outra, as atrações de uma e da outra, para que se tenha a idéia exata da saúde financeira dos que bancam a candidatura de Jackson Barreto de Lima. E depois, com certeza, o discurso vai ser o mesmo, surrado pela repetição, de que é a campanha do pobre contra o rico, e etc. e tal, no filme que já foi visto pelo eleitorado e pelo povo sergipano. Desse jeito o Brasil vai demorar a sair do buraco em que foi colocado. Sergipe também.

Euclides de Oliveira Santos

Paz com a reforma

A reforma agrária continua sendo um dos mais sérios desafios para todos os Governos, sem que seja executada segundo cada realidade regional, embora exista uma farta legislação sobre o assunto. Mas de nada adiantam as leis inaplicadas.

Enquanto não houver uma solução adequada para os sem-terras, as invasões de propriedades alheias vão continuar. Pior, devem crescer, porque a raiz do problema, a explosão demográfica, parece ser uma questão tabu, a despeito de providências isoladas, como a adotada pela Câmara de Vereadores de Salvador, mas não concretizada pela sua prefeitura.

O crescimento demográfico desordenado foi a pior herança dos Governos militares, que dispunham de poder para adotar um programa nacional e radical de planejamento familiar mas nada fizeram. Pelo contrário, deixaram a explosão demográfica chegar ao cúmulo, segundo a errada crença de que o Brasil tinha vastos espaços a serem ocupados. Não tem mais e nem o planeta Terra também tem. O problema é mundial.

Ontem tivemos oportunidade de publicar radiofotos enviadas de Xangai, na China, onde milhões de camponeses famintos correm para as cidades e, sem teto, ficam dormindo nas estações de trens em deploráveis condições, qualquer semelhança com o Brasil não é mera coincidência.

Enquanto a economia agrícola se moderniza, o homem é expulso do campo para as cidades. Como as cidades não oferecem emprego a quem é desqualificado para as atividades que lhes são próprias, os sem-terras estão partindo para invadir propriedades alheias ou, o mais grave, terras destinadas a reforma agrária, a assentamentos, mas desocupados ou em litígio.

Por incrível que pareça, os estrangeiros estão ocupando as melhores terras. Quase 10% delas que, segundo levantamento publicado pertencem a cidadãos de outros países. O Incra não sabe o que eles estão fazendo com essas terras. Enquanto o estrangeiro pode entrar, até como turista, e virar latifundiário, o brasileiro morre de fome, sem terra, sem teto e o preço dos alimentos nas cidades se torna extorsivo, levando a inflação para nuvens e bombardeando qualquer providência paliativa tipo URV.

A Constituição de 1946 tratou da reforma agrária, prevendo a desapropriação de terras por interesse social. Com o movimento político militar de 31 de março de 1964 a Constituição do pós-guerra foi engavetada. Mais o Governo Castelo Branco decretou o Estatuto da Terra, muito mais avançado em termos sociais do que a letra morta da Constituição rasgada. Porém, o Estatuto também ficou no papel e o problema crescendo.

Nem Juscelino conseguiu quebrar o tabu da reforma agrária. Ao se candidatar a presidente da República apresentou ao povo um plano de 33 metas destinado a transformar o Brasil de país atrasado e semifeudal numa potência industrial. Destas metas, 32 foram fielmente cumpridas ou ultrapassadas. JK deixou o Governo confessando que fracassara na única, porém essencial meta: a reforma agrária capaz de resolver o problema dos sem-terras e, por conseguinte, a oferta de alimentos baratos para as populações urbanas.

Tentativas estaduais de reformas agrária foram realizadas, como a do Governo Carvalho Pinto, em São Paulo. Neste caso o método foi a tributação. Impostos altos para quem possuia terra e nada plantava. Impostos menores para quem arasse a terra e a tornasse socialmente útil.

O Governo João Goulart caiu no extremo oposto e encarou de forma desastrosa a crise no campo. Resolveu atacar a propriedade privada e este foi um de seus graves erros. No comício do dia 13 de março, uma fatídica sexta-feira de 1964, Goulart assinou no palanque da Central do Brasil o decreto desapropriando duas faixas de 100km de terras nas margens de todas as rodovias federais, para efeito de reforma agrária. Isto deixou o proprietário rural assustado e este passou direto para o lado dos conspiradores contra Goulart, que terminou deposto em 31 de março daquele atribulado ano.

A falta de solução para o problema agrária aguça o apetite dos radicais, dos extremistas. Graças a eles frutificaram no Nordeste, mais precisamente em Pernambuco, as Ligas Camponesas de um jovem advogado carente de notoriedade, Francisco Julião. Mas, se para os usineiros de açúcar as Ligas eram a face do demônio, para o Governo americano era uma experiência capaz de ser examinada. Julião terminou exilado em Cuba, com a deposição de Goulart, e os mentores das Ligas Camponesas foram presos e torturados, a começar pelo mais conhecido deles, Gregório Bezerra.

Os extremistas não se cansaram, agora estão de volta, promovendo invasões de fazendas num ano particularmente delicado porque se realizam eleições gerais e os políticos, covardes para enfrentar desafios, preferem se omitir. No Sul do Brasil o candidato do Partido dos Trabalhadores, Luiz Ignácio Lula da Silva, fez um discurso defendendo a reforma agrária em terras pertencentes ao Exército.

Só mesmo uma organização disciplinada e com tendências para militar é capaz de mobilizar no mesmo dia, em várias partes do País e de nosso Estado, uma invasão de várias fazendas. Agora ninguém esconde a face, o PT e a CUT mostram sua cara.

Não será com a repressão, com a violência contra a violência, que o problema agrário será resolvido. Junto com esta solução deve vir um planejamento familiar em ampla escala, que os demagogos e hipócritas rejeitam como o diabo foge da cruz. A modernização da economia agrícola é definitiva, irreversível e portanto a urbanização tende a continuar crescendo. Juntando-se a expulsão do homem do campo pela mecanização com a explosão demográfica, está pronto o caldo de fermento para a revolução. A guerra civil embrionária entre os morros cariocas se estenderá, fatalmente, ao campo.

O eleitorado deve exigir dos candidatos com alguma lucidez que introduzam em seus programas de Governo a solução para a questão agrária e a demográfica. Chega de fugir dos problemas. A solução virá em cada Região, em cada Estado, em cada Município ou Distrito. Não se pode encarar de uma forma uniforme a solução que, evidentemente, não será a mesma no Pantanal e na Amazônia, no Cerrado ou em São Paulo, ou no Nordeste. A solução, também, não é só da terra. Já tentou-se isto é as agrovilas resultaram noutro tremendo fracasso. É preciso junto com o problema da distribuição de terras improdutivas a solução de outras variáveis como a irrigação, a comercialização (com o fim dos intermediários inúteis e gananciosos) a rede de varejo para produtos alimentícios e como dissemos mas não custa repetir, o planejamento familiar, a assistência médica, a escola etc.

Sem nada disto, continuaremos a assistir às invasões manipuladas ou não pelos radicais de todos os matizes.

Omissos e irresponsáveis

ADOLPHO CRIPPA

Durante os últimos meses temos insistido na irresponsabilidade de grande parte dos parlamentares que integram o Congresso Revisor. Faltam poucas semanas para o término do prazo fixado para a revisão constitucional - 31 de maio. Ou seja 53 dias e talvez de 8 a 10 sessões. Até o momento foram aprovadas 5 mudanças na Constituição e apenas 1 emenda foi promulgada. Depois de 184 dias, desde que foi instalado, fica claro que a revisão foi um estrondoso fracasso. Independentemente do que possa vir a acontecer daqui ao final do mês de maio.

Convém lembrar que a revisão, sendo determinação da Constituição de 1988, é de dever principal de todos os que foram eleitos em 1989 e que esse fracasso representa uma traição grave por parte daqueles parlamentares ao mandato que o povo lhes confiou. O julgamento da história será inapelável. Daqui para frente, os acontecimentos políticos e a realidade econômica e social serão entendidos e explicados a partir do fracasso da revisão constitucional. Será inevitável a referência aos responsáveis por esse desastre político.

Nem todos serão citados nas referências históricas. Seu número é muito grande. Ficarão certamente alguns, depois do tradicional "tais como..." reservado aos que, sem maior relevância, falharam na hora em que deviam agir de acordo com as exigências maiores da consciência nacional. Talvez uma simples menção no rodapé de página de algum livro sobre a *história recente do país*, completando a frase do texto: "no momento em que a sociedade esperava por uma revolução modernizadora, o Congresso Nacional, pela omissão de muitos de seus integrantes, falhou". (ver Nota)

Pode-se, no entanto, desde já, nomeá-los - os grandes ausentes e omissos - para o devido registro e para o conhecimento dos sempre crédulos eleitores.

Não se poderá, porém, permitir que a omissão de muitos parlamentares seja destinada ao esquecimento ou ao arquivo morto da história dos dias de hoje. Afinal, com sua indiferença e omissão, condenaram o país a décadas de atraso e de pobreza, à margem do processo de transformação que envolve quase todos os países, conscientes das transformações econômicas e tecnológicas que caracteriza o mundo no final do século XX.

Adolpho Crippa é doutor em filosofia, professor universitário e diretor da Revista Convivivm

Gazeta de Sergipe

FUNDADOR: ORLANDO DANTAS:

Diário matutino de propriedade da GAZETA DE SERGIPE S/A, Fundado em 13 de janeiro de 1956. - Redação, Administração e Oficinas: Av. Juscelino Kubitschek, nº 396 - A (Antiga Visconde de Maracaju) Telefones: Administração e Dep. Comercial (079) 222-4405 Redação :(079) 222-4407. Telex: 792429.REPRESENTANTE SITRAL - Serviço de Imprensa, Televisão e Rádio Ltda. Matriz: Rio de Janeiro - Av. Nª.Sª.de Copacabana, 664 - Galeria Menescal, Bloco A - 6º Andar. Telefone: (021) 256-2755 e (021) 256-5274. Telex: 2123473 e 2136607. Filial: São Paulo Rua Augusta, 257 - 1º Andar - Conjunto 12. Telefone (011) 257 -1255 Telex. 1-25474.Brasília: SCS Ed. S. Paulo - 4º andar -s/418. Telefone: (061) 223-7366 e 225-6875.Telex: 61-3485.Representantes em: Belém, São Luiz, Fortaleza, Recife, Salvador, Belo Horizonte, Curitiba e Porto Alegre.

DIRETOR DE REDAÇÃO: Paulo Roberto Dantas Brandão

EDITOR Diogenes Brayner

Noticiário Nacional Via Agencia "O GLOBO"

Os artigos assinados são de inteira responsabilidade de seus autores, não necessariamente refletindo a opinião do jornal.

Governo anuncia aumento de servidor na 6ª

Na próxima sexta-feira, o governador João Alves Filho vai anunciar o novo reajuste salarial para os funcionários públicos. Os novos valores serão pagos ainda na folha deste mês. A demora para o anúncio do aumento, segundo o secretário da Administração, Marcos Prado, foi provocado pela falta de informações do Governo sobre o crescimento da quota do Fundo de Participação, municipal receita do Estado.

A valorização do servidor estadual é uma das prioridades do Governo do Estado, afirmou ontem o secretário da Administração, Marcos Prado. Ele disse que, apesar da crise econômica nacional que impõe sacrifícios financeiros aos Estados, em Sergipe os servidores estaduais têm obtido conquistas importantes, inclusive no campo salarial.

O secretário deu alguns exemplos para justificar sua tese. Segundo ele, um auxiliar de servidores básicos (servente) da iniciativa privada ganha mensalmente 1 salário mínimo por 8 horas diárias de trabalho, sem estabilidade no emprego. No Estado, esse profissional, além do direito à estabilidade, recebe em média, 1,5 salário mínimo por mês e só trabalha 6 horas por dia.

Marcos Prado também citou o caso do professor. Embora reconheça que a categoria merece melhores salários, salientou que houve avanços salariais para esse profissional no atual Governo. Prova disso - observou - é que hoje um professor do Estado ganha mais do que um colega de escolas ou faculdades particulares. "Este é um segmento do funcionalismo que, pela sua função, tem recebido as maiores atenções do Governo", *ressaltou.*

O salário dos funcionários das empresas públicas, de acordo com o secretário, é mais um exemplo da preocupação que o governador João Alves dispensa ao assunto. Segundo ele, a Endagro (Empresa de Desenvolvimento Agropecuário de Sergipe) é um modelo em matéria de salários. "Foi feito um estudo comparativo com suas congêneres e a Endagro se destacou no terceiro lugar entre as empresas que pagam melhores salários a seus funcionários no País", informou.

QUADRO ATÍPICO

Para Marcos Prado, não é só através da política salarial que o Governo de Sergipe valoriza seus servidores. Ele disse que, enquanto vários Estados nordestinos demitiram servidores em massa, a exemplo do Ceará, que mandou embora cerca de 40 mil, o Governo João Alves Filho não desempregou sequer um funcionário. "A preservação do emprego do servidor público é uma prova da preocupação do Governo do Estado com o social", destacou.

O secretário da Administração informou que nas próximas 48 horas o governador encaminhará à Assembléia Legislativa a mensagem que prevê novo aumento salarial para os servidores, que incidirá sobre a folha deste mês. Explicou que o anúncio do envio da mensagem dependia dos recursos do FPE (Fundo de Participação dos Estados) de que o Governo vai dispor para este mês. "Somente agora é que a União passou ao Estado a informação sobre o fluxo desses recursos", esclareceu.

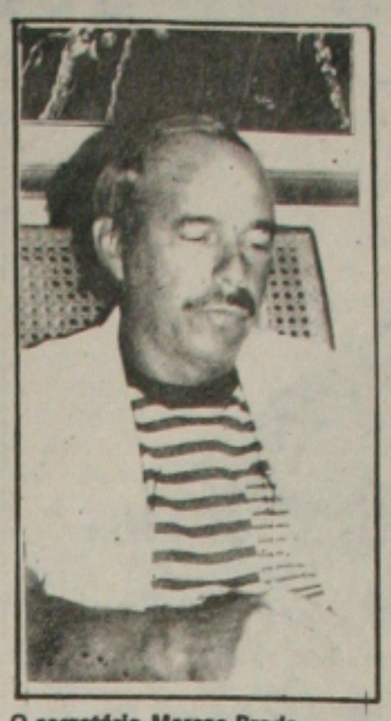

O secretário Marcos Prado

Marcos Prado lembrou que o FPE é a maior fonte de receita do Estado. Disse que, para o desespero do Governo, o índice de correção do fundo não tem acompanhado o índice da inflação. Para piorar a situação - acentuou - o País vive um quadro atípico desde a chegada da URV, com graves consequências para o Estado, que recebe os impostos em moeda podre, o cruzeiro real, e paga os fornecedores em moeda forte, a URV. "Com o advento da URV, o Estado também teve que mudar a sua política de aumento salarial, que passou de quadrimestral para mensal", observou.

Vereadores cobram verbas de prefeito

O vereador Sérgio Bezerra-PSDB, externou ontem a sua preocupação com os últimos acontecimentos verificados na Câmara Municipal de Aracaju, que no seu entendimento vêm causando sérias dificuldades e impedindo que os vereadores desenvolvam seus trabalhos.

Bezerra fez, em seguida, um relato de alguns dos problemas existentes, como por exemplo, a falta de material de expediente, servidores sem receberem horas extras por serviços prestados nas sessões extraordinárias, repasse do IPES em atraso, vereadores com diferença salarial também em atraso, vereadores aposentados sem receberem em dia, além da falta de recursos para que a mesa diretora proceda a manutenção do prédio. Segundo Sérgio Bezerra, não se tem conhecimento de que o Legislativo Municipal tenha vivido em algum tempo, situação semelhante a atual.

Para o líder do PSDB, a situação agravou-se a partir do momento em que o presidente pediu aos vereadores que votassem contra a moeda aprovada por esta casa e vetada pelo prefeito, ou seja, que os vereadores aprovassem o veto. "A partir deste momento a responsabilidade passou a ser do presidente, porém não podemos deixá-lo sozinho neste momento", argumentou.

Prosseguindo, Bezerra afirmou que, no sentido de que os vereadores tenham uma melhor condição de cobrar providências junto ao Executivo Municipal, elaborou um requerimento solicitado toda matéria contábil da Câmara referente ao ano de 1994. De posse destes dados, prossegue Bezerra, nomearemos uma comissão para fazer uma análise profunda das despesas da Câmara, pois o quadro que nos foi apresentado pelo presidente, *é desolador, frisou.*

Os vereadores, Elber Batalha e José Lopes, somaram-se ao orador no sentido de que seja feita uma apuração séria e que se resolva de uma vez o problema. Opinião também defendida pelo vereador Daniel Fortes-PFL. Já o presidente da Câmara, vereador Emmanuel Nascimento, sugeriu a Sérgio Bezerra, que nesta quarta-feira fossem ao anexo da Câmara para que os originais de toda documentação contábil do Legislativo fosse colocada à disposição dos vereadores para a referida análise.

Concluindo, Bezerra afirmou que confia na honestidade do presidente da Câmara, e que, a análise das despesas e repasses serviriam apenas para reforçar o apoio ao mesmo, e que, os vereadores tivessem argumentos suficientes quando fossem cobrar providências junto ao prefeito José Almeida Lima.

PC do B faz convenção e quer unidade

"A unidade das forças progressistas tornará Sergipe mais democrático"., A afirmação é do ex-presidente da Funcaju Bosco Rollemberg, candidato a deputado estadual, ao anunciar a convenção estadual do partido que ocorrerá na próxima sexta-feira, das 9 às 17 horas, na Associação Atlética de Sergipe, juntamente com os demais partidos que compõem a coligação "O Povo na Frente".

Durante a convenção, os delegados (23 membros do diretório regional e representantes de 16 diretórios municipais) irão referendar as propostas do partido referentes às alianças e às candidaturas a deputado estadual e federal, governo e senado.

De acordo com Bosco Rollemberg, a união do PDT, com o PC do B, PT, PSB, PMN e PP, em torno do nome do ex-prefeito Jackson Barreto, pode derrotar o candidato do governo, Albano Franco. "Nosso partido tem contribuído para a viabilização dessa aliança com uma plataforma comum, para conquista do governo estadual", frisou.

O ex-presidente da Funcaju defende que não basta apenas uma plataforma comum, será necessário um amplo apoio e mobilização popular, com a presença de uma forte bancada progressista no Congresso Nacional e na Assembléia Legislativa.

Sobral anuncia demissão de oitocentos em Laranjeiras

O deputado José Sobral (PPR) acusou ontem a dispensa de 823 servidores na Prefeitura de Laranjeiras. Segundo o parlamentar, o prefeito Hans Hagenbeck, "João da Varzinha", viajou a Alemanha para fazer um curso de administração, mas, antes disso, demitiu os funcionários sem dar explicações a ninguém. "Isso foi um ato de pura irresponsabilidade do prefeito", assegurou Sobral.

Durante a viagem de "João da Varzinha", assumiu o cargo o vice-prefeito Hemétrio Freire Neto, que enfrentou problemas de relacionamento com alguns auxiliares do prefeito titular. Hemétrio demitiu dois secretários por terem declarado que não iriam obedecer as ordens de um vice-prefeito. Para aumentar a confusão em Laranjeiras, os demais secretários pediram exoneração, coletivamente do cargo. Com isso, o prefeito em exercício ficou sem secretariado, durante os vinte dias que durou a viagem de "João da Varzinha" ao exterior.

De acordo com o deputado José Sobral, a volta do prefeito "João da Varzinha" a Laranjeiras não foi das mais tranqüilas. "Tudo lembrava a época do nazismo. Só faltaram as motocicletas. Na verdade, o aparato ou esquema de segurança montado em Laranjeiras contou com policiais fortemente armados, já que o prefeito temia uma revolta da população, em função da demissão em massa no município", narrou o deputado.

Sobral avaliou a atitude do prefeito Hans Hagenbeck, dizendo que "são políticos como esse que não podemos admitir em Sergipe ou no País". Ele espera que o prefeito de Laranjeiras se sensibilize e pare de perseguir os servidores municipais e o povo de Laranjeiras, que o elegeu. "Afinal, mesmo ele sendo um simpatizante do neo-nazismo e descendente de alemães, ele é um filho e cidadão de Laranjeiras".

Governador João Alves vai a Itabaiana inspecionar obras

O governador João Alves Filho visitou na noite da última segunda-feira as obras de urbanização da praça Etelvino Mendonça, em Itabaiana, acompanhado de vários secretários de Estado e dos deputados estaduais José Carlos Machado e Wilson Cunha. A antiga praça, situada numa área de 50 mil metros quadrados, vai ser totalmente restaurada e preparada para abrigar os principais eventos festivos e culturais da cidade.

Com esta reforma, a praça ganhou um anfiteatro com capacidade para 20 mil pessoas, estrutura de camarins para os artistas, banheiros públicos, quatro bares fixos, além de um pequeno pólo esportivo composto de uma quadra de volei de praia, uma quadra de futebol de salão e um campo de futebol soçaite. A praça terá ainda um parque infantil, estacionamento para 300 veículos e três pórticos de entrada. As ruas adjacentes também foram pavimentadas.

Entusiasmado com a obra realizada pelo Governo do Estado, o prefeito de Itabaiana, João Alves dos Santos, disse que vai inaugurar o novo complexo de lazer no próximo dia 11 de júnho, para servir de palco aos festejos juninos. "Esta praça é um anseio da juventude de Itabaiana atendido pelo governador João Alves Filho. O nosso jovem é bastante trabalhador e não tinha um espaço para o lazer, mas, agora, contará com um local apropriado para apresentação de shows, manifestações esportivas e culturais", enfatizou.

O deputado estadual José Carlos Machado, que também participou da visita, considerou a urbanização da praça Etelvino Mendonça como uma das principais obras executadas pelo Governo do Estado na região. Segundo ele, esse novo espaço cultural e esportivo não vai beneficiar apenas os jovens de Itabaiana, mas a todos os jovens da região do agreste. "Há muito que a juventude pedia uma obra desta natureza, onde vão se realizar os grandes eventos como o São João", salientou. Ele disse que o governador João Alves Filho sensibilizou-se com as reivindicações das lideranças políticas de Itabaiana e decidiu fazer a urbanização da maior praça da cidade.

Política salarial é prejudicial

O deputado Pedro Firmino (PPR) reconheceu ontem que a política salarial do Governo João Alves está prejudicando a candidatura de Albano Franco à sucessão estadual. "Os servidores estão dizendo abertamente, nas repartições públicas ou utilizando os meios de comunicação, que não votarão em Albano Franco, porque é o candidato de João Alves", alertou. Firmino admitiu essa preocupação, depois de ouvir, ontem de manhã, em diversos programas de rádio, servidores criticando a não conversão dos salários em URV e o atraso no encaminhamento da mensagem de reajuste salarial à Assembléia.

"Não posso me calar. Os servidores estão reclamando dessa indefinição do governo, que poderá comprometer o desempenho eleitoral do candidato Albano Franco", disse o parlamentar. Ele associou o não encaminhamento da mensagem de aumento com a demora na escolha do candidato a vice-governador pela coligação PSDB-PFL. "O eleitorado sergipano quer eleger Albano Franco a governador do Estado, mas é preciso definir logo o seu companheiro de chapa", resumiu o deputado.

Enquanto apelava ao governador João Alves para que remeta, com urgência, a mensagem de aumento do funcionalismo público, o deputado Pedro Firmino concordou com os reclamos da categoria. "Os servidores não têm mais tempo a perder. O governo precisa concluir rapidamente seus estudos para transformação dos salários em URVs. Em julho, o país inteiro entrará na era do Real e o Estado de Sergipe não pode ser uma exceção", argumentou.

Pedro Firmino lembrou que o último reajuste salarial foi concedido em fevereiro. "Já se passaram quatro meses e, agora em maio, não há notícia sequer de que o governo dará um abono ou adicional provisório, como fez nos últimos dois meses", disse. Pelos cálculos do deputado, o salário atual, correspondente a 65 URVs, vale hoje CR$ 112 mil, bem acima do piso que vem sendo pago aos servidores do nível básico no Estado.

VALE TRANSPORTE

Outro erro administrativo apontado por Pedro Firmino é o engavetamento do vale-transporte. O projeto foi aprovado recentemente pelo Legislativo e transformado em lei pelo governador João Alves, mas, até agora, não entrou em vigor. Firmino pediu urgência, também, na implantação do vale-transporte pelo Governo de Sergipe, a fim de avaliar o "sufoco" dos servidores públicos.

Na avaliação do deputado, os servidores estão exauridos. "Eles não podem pagar passagens de ônibus, que são reajustadas mensalmente pela URV. Os salários da maioria absoluta do funcionalismo estão altamente defasados, em função da política salarial do Estado, que não reconhece a existência da URV", declarou Firmino.

O governador visita obras em Itabaiana

Brandão quer definição econômica

O deputado Renato Brandão (PT) pediu ontem, uma definição do governador João Alves, de respeito a política econômica do Governo Federal, mandando transformar em URV o salário dos servidores estaduais. Segundo Brandão, não se compreende, que apoiando o presidente da República Itamar Franco e sua política econômica no que se refere a cobrança de impostos e taxas na nova moeda, teima o governador em pagar aos servidores em cruzeiros reais.

O deputado Renato Brandão advertiu o governador para a difícil situação que atravessam os 54 mil servidores estaduais, que vêm recebendo seus salários em cruzeiros reais com atraso, piorando depois que a data do pagamento foi adiada de 20 para o dia 30 de cada mês, agravando ainda mais, quando se sabe que desde que assumiu o Governo no seu primeiro mandato, o governador João Alves estabeleceu uma política salarial corrigida a cada 4 meses e lamentavelmente este mês de maio representa a data base para o aumento dos servidores e até o presente momento o governador não tomou a iniciativa de mandar a esta casa a mensagem tão esperada.

Brandão advertiu que os deputados são responsáveis por esta situação, lembrando que todos eles foram eleitos pelo voto do povo não somente para votar nas proposituras do interesse do Governo, mas para somar com ele as decisões que visem o desenvolvimento do Estado e o bem estar social da população.

ESCOLA PÚBLICA

O deputado Renato Brandão leu uma mensagem do SINTESE-Sindicato dos Trabalhadores em Educação que estabeleceu o dia 24 de maio, de luta em defesa da boa qualidade do ensino público e da dignidade dos trabalhadores em educação. "Viver melhor na nossa sociedade implica numa luta pela distribuição equitativa da renda nacional, pelo pleno emprego, moradia para todos bom atendimento no campo da saúde, opções de lazer, direito ao estudo e aos bens culturais".

Em ato marcado para as 10 horas, para às 15 horas e para às 20 horas, a mensagem do Sintese sugeria que pais, alunos e mestres se reunissem e procurassem carinhosamente abraçar sua escola, numa lição de cidadania, para enaltecer a função da escola pública.

Prefeitura começa a pagar os servidores

A Prefeitura de Aracaju começa a pagar nesta quarta-feira os salários de maio aos servidores públicos municipais, segundo informou ontem o secretário municipal de Finanças, Fernando Soares da Mota. Ao anunciar o calendário de pagamento, ele disse que este mês a folha de pessoal consumiu cerca de 90 por cento da receita do município.

Em relação a abril, a folha sofreu um acréscimo da ordem de 44 por cento, uma vez que os salários dos servidores já estão sendo pagos em URV, acrescentou o secretário. Ele frisou que este mês, a administração José Almeida Lima fez um grande esforço para não deixar de honrar o compromisso para com o funcionalismo, pois teve que desembolsar perto de CR$ 300 milhões para pagamento de débitos com órgãos oficiais da União, como parte do processo de rolagem da dívida do município. A prefeitura teve que pagar ainda, de acordo com Fernando Mota, a dívida em atraso para com a empresa que executa a coleta de lixo na capital.

CALENDÁRIO

De acordo com o calendário divulgado ontem pelo secretário de Finanças, o pagamento será iniciado hoje com a liberação dos proventos de inativos e pensionistas, além dos salários dos garis da Empresa Municipal de Serviços Urbanos (Emsurb). Amanhã, dia 26, recebem os funcionários das Secretarias de Finanças e Administração. Na sexta-feira, dia 27, serão pagos os salários dos servidores da Secretaria de Governo, gabinetes do prefeito e do vice-prefeito. No dia 30, segunda-feira, será efetuado o pagamento ao pessoal da Secretaria de Comunicação Social, Auditoria e Procuradoria Geral do Município, além dos servidores do Estado à disposição da prefeitura e funcionários da PMA à disposição da administração indireta do município.

Já no dia 31, vão receber os funcionários das Secretarias de Saúde e de Ação Social, enquanto no dia 1º de junho, serão pagas as pensões alimentícias, e os demais funcionários da Emsurb, além dos cargos em comissão, Fundação Municipal Esperança e Funcaju. No dia 03, receberão os funcionários da Empresa Municipal de Obras e Urbanização (Emurb). O secretário de Finanças, Fernando Mota, informou ontem que, em função de problemas operacionais na confecção da folha, somente hoje anunciará a data para o pagamento dos servidores lotados na Secretaria Municipal de Educação.

IPES

CONVOCAÇÃO

O Presidente do Instituto de Previdência do Estado de Sergipe - IPES, convoca os candidatos abaixo relacionados, aprovados no Concurso Público nº 03/93, para provimento de cargos deste Instituto, a comparecerem ao Departamento Administrativo, até o dia 6 de junho do corrente ano, no horário das 8:00 às 12:00 horas, munidos das cópias autenticadas da Carteira de Identidade, CPF, Título de Eleitor com o comprov ante do TRE, Certificado de Reservista ou Alistamento Militar, Diploma do Curso Superior e registro no respectivo Conselho. Atestado de Bons Antecedentes, Exame Parasitológico de Fezes, Hemograma Completo, Glicemia, Classificar Grupo Sanguíneo e Fator RH, Sorologia Paralues, Sumário de Urina, ECG Eletrocardiograma, Raio X do Tórax em AP, para de assunto de seus interesses.

Nº ORDEM	NOME	CARGO	Nº INCRIÇÃO	Nº RG
01	Antonio Carlos Braga Ramos	Cirurgião Dentista	007099-D	3334022
02	Elizano Santos	Enfermeiro	007373-I	401703

AVISO

Dra. Rosalgina Almeida Prata Libório, Juíza Eleitoral da 1ª Zona, avisa aos interessados em inscrição e transferência de título, que no dia 26 do corrente mês, será realizado Alistamento Eleitoral, na Escola Governador Antônio Carlos Valadares, localizada na Av. Visconde de Maracaju, no horário das 12:30 às 17:30.

Aracaju, 23 de maio de 1994.

ROSALGINA ALMEIDA PRATA LIBÓRIO
JUÍZA ELEITORAL DA 1ª ZONA

INSEGURANÇA NAS ESTRADAS

Sábado de cão no sétimo assalto a ônibus

(Foto: Fernando Silva)

Outro ônibus da Viação São Pedro é assaltado no município de Nossa Senhora do Socorro.

NOSSA SENHORA DO SOCORRO - Sobe para sete o número de ônibus assaltados nos últimos 20 dias em Sergipe – seis deles – pertencentes à Viação São Pedro Ltda., ocorridos em diferentes pontos do Estado. Sábado à noite, três homens armados de revólveres e escopetas roubaram o ônibus que fazia a linha Aracaju/Povoado Sobrado, neste município. Na fuga, os assaltantes trocaram tiros com um dos passageiros, conforme apurou o delegado Genivaldo Cerqueira, da 5ª Delegacia (Siri).

Os assaltantes surpreenderam os passageiros por volta de 21h30, no momento que descia um casal num ponto próximo ao Posto Boa Viagem. Eles renderam a todos levando o carro para um matagal, onde empunhando armas roubaram os passageiros. Um cobrador da Progresso teve um par de tênis roubado, enquanto os demais perderam dinheiro e objetos pessoais. "O pânico tomou conta de todos", disse um passageiro.

Os passageiros suspeitam que o casal que viajava com eles faça parte da quadrilha, que na noite de quarta-feira passada, assaltou o ônibus de ordem 547 que faz o percurso Aracaju/Maruim. O líder do bando, um menor de estatura média, coordenou o assalto, enquanto um outro quebrou o vidro do lado do passageiro, obrigando o motorista a abrir a porta traseira. "Foi uma noite de cão", repetiu o passageiro.

– Nunca vi uma violência tão grande como a que presenciei na noite de sábado passado – relembrou o passageiro que ontem, compareceu à 5ª Delegacia para prestar declarações sobre o assalto. As mulheres desmaiaram ao perceber as armas dos bandidos, que depois fugiram em direção ao Conjunto Jardim, neste município.

As pessoas que residem na região metropolitana de Aracaju estão receiosas em viajar no período da noite, porque correm o risco de serem assaltadas e, na última hipótese, mortas, sem que nenhuma providência seja adotada pela direção da Viação São Pedro.

Empresa omissa nos assaltos

Para os passageiros, o pior de tudo isso é a omissão da Viação São Pedro Ltda., diante dos acontecimentos, que tem procurado esconder os fatos da sociedade, ao não registrar ocorrência nas delegacias de origem. Na semana passada, quando ocorreu o assalto ao ônibus da linha Aracaju/Maruim, um passageiro esteve na sede da empresa. Lá informaram que deveria procurar o hospital (estava ferido) porque ninguém era responsável pelo que aconteceu.

Isso no entender dos passageiros é a maior demonstração de que a São Pedro compartilha com a violência, quando deveria buscar uma solução a curto prazo para a situação. Em apenas 20 dias, ela teve seis ônibus roubados e os passageiros agredidos a coronhadas de escopeta porque queriam proteger o seu patrimônio.

Ontem, pelo menos, oito pessoas estiveram na 5ª Delegacia para registrar queixa e prestar declarações. Todas elas de assaltos diferentes e, possivelmente, praticados pela mesma quadrilha. No assalto ao ônibus da linha Aracaju/Itabaiana (Empresa Senhor do Bonfim), os bandidos obrigaram uma mulher ficar de calcinha e desfilar para eles. Fizeram vários disparos de escopetas. Acredita-se que tenham roubado quase CR$ 1,5 milhão dos passageiros.

A história dos roubos no Estado

Os assaltos a ônibus da linha suburbana já acontecem desde o início do ano passado, também, em locais diferentes para impossibilitar o trabalho da polícia. Houve uma trégua de, pelo menos, dois meses. No 30 passado, os ladrões voltaram a agir e roubaram o ônibus Maruim/Barra dos Coqueiros, por volta das 16h30. No dia 12, assaltaram Aracaju/Maruim, em Nossa Senhora do Socorro, em frente o Posto Boa Viagem, por volta das 23 horas.

Os ladrões três dias depois fariam mais três assaltos. No mesmo horário às 16h30, atacaram o ônibus Maruim/Barra dos Coqueiros e a noite Aracaju/Itabaiana e Aracaju/Marcos Freire, em Nossa Senhora do Socorro.

Na quarta-feira passada, dia 18, retornaram à cena do crime roubando outro ônibus Aracaju/Maruim. Nesse assalto, eles aplicaram coronhadas num passageiro e no motorista José Maurício dos Santos.

Quando se imaginava que tudo estaria encerrado, o grupo roubou o ônibus Aracaju/Povoado Sobrado, em Nossa Senhora do Socorro. A Polícia suspeita que a quadrilha seja a mesma que invadiu um motel recentemente e rendeu os hóspedes e ainda levou uma escopeta, a qual é utilizada nos assaltos aos ônibus.

Tobias Barreto será a capital da cultura a partir do dia 1º

TOBIAS BARRETO - No período de 1 a 7 de junho, a cidade de Tobias Barreto (a 127 km ao sul de Aracaju), realiza a II Semana Cultural, numa promoção da prefeitura local, com apoio de várias entidades sergipanas. Durante sete dias, diversas atividades serão desenvolvidas com a participação da comunidade tobiense, que tem prestigiado outras festividades que aconteceram no município.

A Semana Cultural, objetiva preservar e enaltecer os valores culturais da cidade, com programação voltada para o universo artístico, com as oficinas de arte: pintura, teatro, dança e põe em destaque o Concurso de Poesia Falada, que é promovida pela sexta vez. Isso faz com que a juventude conheça mais o que a sua terra oferece, conhecendo os costumes e tradição de um povo.

Antes da Semana Cultural, que reverencia Tobias Barreto, o poeta-patrono da cidade, acontece este ano, o Projeto Pôr-do-Sol, o qual traz apresentações musicais durante os domingos de maio, sempre nos finas de tarde, como o próximo, dia 29. É através do Pôr-do-Sol que a comunidade começa a ver com mais carinho o que Tobias Barreto tem para os seus visitantes.

Com este pensamento, a organização do evento busca alcançar os objetivos e atingir seu público de forma criativa e divertida, fazendo da Semana Cultural, uma referência no Calendário Cultural do Estado. O povo tobiense, quer que a cultura seja a marca da cidade e o principal motivo de encontro de toda essa gente.

PROGRAMAÇÃO

De acordo com a elaboração do programa, a III Semana Cultural será aberta quarta-feira às 8h, com visita à casa de Tobias Barreto e hasteamento da bandeira. As 15h, início das oficinas de arte, e quatro horas depois acontece a abertura do Salão de Artes Plásticas e visitação ao estande do Serviço Social do Comércio (Sesc). Já às 20h, apresentação do Grupo de Dança Consciência Negra. Depois, às 21h será show musical com Damião Simões.

O reinício da programação, na quinta-feira, será às 20h com o lançamento do Caderno de Poesia (III, IV e V Concursos). 21h show musical com Walmor. No dia seguinte, sexta-feira, haverá exibição do Balé da Academia Belle Center, às 20h e para às 21h está previsto o show com a Banda Aquarius. Sábado, as atividades recomeçam às 19h30, com a apresentação do Teatro Nova Vida e depois a Quadrilha Nova Vida. As 21h show com Fábio Dória e Bosco Ávila.

O domingo ficou reservado para apresentação do resultado das oficinas, às 19h30. Ainda à noite, terá o Concurso de Poesia Falada, às 20h e o encerramento às 23h com o show de Amorosa. O penúltimo será marcado com Missa e Ação de Graças, às 19h30, na Igreja Nossa Senhora Imperatriz dos Campos, e às 21h apresentação da Lira Nossa Senhora Imperatriz dos Campos.

A coordenação da Semana Cultural deixou o último dia de festa para a entrega de Comenda Tobias Barreto, a diversas personalidades sergipanas, às 20h e uma hora depois o coquetel na Associação Atlética Banco do Brasil, concluindo toda a programação de uma semana.

Estudantes mostram o valor de RP numa grande empresa

Com o objetivo de mostrar o valor de um profissional de Relações Públicas numa empresa, para que seus diretores possam compreender a necessidade de uma comunicação fluente e cristalina no resultado da organização, os alunos do 9º período do Curso de Comunicação Social das Faculdades Integradas Tiradentes, José Walter Araújo Mendonça, Maria Aparecida Bispo Costa e Rosa Inês Bonfim de Castro, implantaram na Indústria de Coco Serigy, uma Assessoria de Comunicação Social.

Através do projeto que serve como avaliação de nota para conclusão do curso de Relações Públicas da Tiradentes, os alunos conseguiram implantar uma "House Organs", além de uma gama de serviços que envolve a área de RRPP.

Ainda com o projeto em desenvolvimento na Indústria, os alunos promovem no dia 01 de junho às 18 horas, em sua sede, uma palestra sobre "A Importância do Profissional de Relações Públicas na Empresa", que será proferida pela jornalista e relações públicas, Rita Simone, diretora da Lóri Assessoria de Comunicação e responsável pela assessoria de Comunicação Social do Sesc. Ela irá demonstrar com sua experiência na área, como um profissional de comunicação pode mudar a imagem de uma empresa. Segundo Rita Simone, é importante uma empresa investir em comunicação, pois engana-se quem pensar que as empresas investem somas nesse processo que é um investimento relativamente de pequeno custo. Ela disse que, quando uma empresa abre suas portas e se expõe a questionamentos, ao mesmo tempo ela abre novos canais para expor e debater idéias, principalmente quando existe uma consciência que a imagem de uma empresa tem de transmitir sua preocupação com a qualidade.

Simone comenta "que hoje, ninguém pode brincar com a imagem, pois mesmo bem posicionada econômica e financeiramente, uma empresa dificilmente se sustentará se tiver uma imagem negativa na sociedade", conclulu.

ABANDONO DE EMPREGO

Solicitamos o comparecimento do Sr. João dos Santos, Carteira Profissional de nº 058.906 SE, em nosso escritório no prazo de 03 (três) dias. O não comparecimento caracterizar-se-á "ABANDONO DE EMPREGO" conforme Artigo 482 letra I da CLT.

USINA VASSOURAS S/A.

Fabaju leva políticos ao São Conrado

A Frente das Associações de Bairros de Aracaju, promoveu com grande sucesso, a primeira Sessão Itinerante, com os vereadores de Aracaju no final de semana no Bairro São Conrado.

Os edis puderam ter um contato direto com a população e ouvir suas reivindicações, que foram muitas. Um dos problemas mais abordados, foi o descrédito que a população tem com a classe política.

O Presidente da Associação dos Moradores - Pedro Augusto fez um relato da atual situação do Bairro, porque, segundo ele, o ex-prefeito da Capital - Jackson Barreto - recebera uma verba de mais de CR$ 20 bilhões para recuperação da infra-estrutura do Bairro; mas, até o presente momento, não se viu nenhuma melhoria, e os moradores da região continuam entregues ao descaso do Poder Público Municipal, e são obrigados a conviver com o esgoto e céu aberto, ruas totalmente esburacadas, o Posto de Saúde Municipal não funciona. O Presidente da Associação de Moradores, fez questão de afirmar que parece não morar ninguém naquel localidade, deixando claro, que agora é tempo de política, e os enganadores do povo irão aparecer e pretendem ser os salvadores da Pátria. O Presidente Pedro Augusto, salientou a importância de uma reunião como essa, que a Câmara Municipal esteve presente, o viram os reclamos e a revolta da população, que não aceita a situação de abandono em que se encontram.

O Presidente Manoel Barros Filho, da Fabaju, ficou bastante animado, com a participação da população do Bairro São Conrado, na 1ª Sessão Itinerante, e solicitou do Presidente da Câmara - Emanuel Nascimento - a necessidade de se levar esta sessão, para outros Bairros de Aracaju, já que os vereadores são os verdadeiros representantes do povo, e é importante que a edilidade possa sentir de perto a revolta da população periférica, que está totalmente abandonada pelo Poder Público Municipal, e há uma necessidade que as Associações de Moradores mostram à População que não se pode ficar de braços cruzados, e é preciso ir à luta, para exigir uma melhoria na infra-estrutura da cidade.

Araripe assume direção da Biblioteca do Município

A criação de uma biblioteca ambulante e a realização de um amplo fórum de debates são alguns dos projetos que serão executados nos próximos meses pelo novo diretor da Biblioteca Clodomir Silva, o poeta Araripe Coutinho. A biblioteca, fundada em 31 de janeiro de 61, é a única da capital vinculada à Prefeitura Municipal de Aracaju, através da Fundação Cultural Cidade de Aracaju (Funcaju).

Dentro de uma nova metodologia de trabalho que visa beneficiar os leitores atendidos pelo órgão de cultura, a nova diretoria viabilizou a iluminação do salão principal de leitura, favorecendo, assim, a permanência dos jovens por um maior tempo possível dentro do espaço de pesquisa, leitura e/ou estudo.

Para os próximos meses, Araripe Coutinho pretende criar uma seção de autores sergipanos, para que o público possa ter o mais amplo acesso à produção literária que está sendo desenvolvida pela Clodomir Silva. A pedido do presidente da Funcaju, Carlos Roberto da Silva (Cauê), serão reativados ainda, os concursos de contos, poesias e romance que resultarão na Feira Municipal de Literatura ou num amplo fórum de debates envolvendo toda a comunidade aracajuana.

Outro projeto, o da criação da biblioteca ambulante, deverá ser viabilizado pela atual diretoria. O objetivo, segundo Araripe Coutinho, é proporcionar à população dos bairros mais distantes o acesso mais contínuo e emergente aos livros necessários à sua pesquisa. "O ônibus-biblioteca pretende percorrer os bairros da periferia da capital com livros de autores importantes com Guimarães Rosa, Graciliano Ramos, Santo Souza, Hilda Hilist, Lya Luft, Adélia Prado e outros para que o público contemple o fazer literário do mais alto nível que existe em nosso país, além de produzir um efeito estimulante nas populações assistidas pela leitura e para o respeito com o autor".

De acordo com Araripe Coutinho, este projeto começará a ser executado no segundo semestre. Para isso, a direção da Biblioteca pretende se unir ao setor privado rumo à concretização desses anseios.

ACERVO

A Biblioteca Clodomir Silva, localizada à Rua Bahia, 611, está instalada num ponto privilegiado englobando hoje o atendimento a toda a população residente no Siqueira Campos, Lourival Baptista, América, Novo Paraíso, Santos Dumont, 18 do Forte, Getúlio Vargas, Cirurgia e o centro da cidade.

Fundada pelo então prefeito, Conrado de Araújo, a biblioteca abrigou desde há muito as cabeças mais pensantes e iluminadas do Estado. Possui atualmente uma acervo de obras raras que englobam as literaturas francesa, inglesa, russa, italiana, alemã e portuguesa, à disposição dos leitores. Dentro ainda do atendimento ao público escolar, a biblioteca dispõe de enciclopédias, coleções e livros de áreas específicas e professores e bibliotecários especializados para o melhor desempenho dos interessados.

Sementeira tem atração do Forrocaju

Com seu início marcado para a próxima sexta-feira na praça Fausto Cardoso, o Forrócaju, promovido pela Prefeitura de Aracaju, programou uma atração especial para este ano. O local escolhido é o Parque da Sementeira, onde nos dias 3, 4 e 5 de junho acontecerão diversas competições rurais, vaquejada, leilão de gado e cavalo e shows artísticos.

No dia 4, será realizada uma grande cavalgada pelas ruas e avenidas de Aracaju com início às 15 horas. Após percorrerem as vias públicas da capital, a cavalgada será encerrada no Parque da Sementeira com a Missa do Vaqueiro e às 21 horas acontecerá o show da cantora Roberta Miranda. Já no dia 5, no Parque da Sementeira, estarão acontecendo vaquejada, corrida de argola, leilão de gado e cavalo, hipismo clássico e rural e um grande show com o cantor Alcymar Monteiro.

Na praça Fausto Cardoso, a Prefeitura de Aracaju, através da Coordenadoria de Turismo e Eventos e Funcaju, promove um gigantesco arraial que durante o período de 27 de maio a 02 de julho transformará Aracaju na capital do forró. Para realizar o evento, a Prefeitura de Aracaju conta com o apoio da iniciativa privada. Neste ano, o Forrócaju contará com uma infra-estrutura ampliada para dar mais sentido, já esta sendo providenciada a instalação de bares, barracas de comidas típicas, esquema de segurança, atendimento de urgências médicas e sanitários públicos. Será montado ainda um serviço especial de transporte coletivo com linhas específicas para facilitar o acesso à Praça Fausto Cardoso e ao Parque da Sementeira.

AEDES AEGYPTI

Descobertos 4 focos do mosquito da dengue

Divulgação

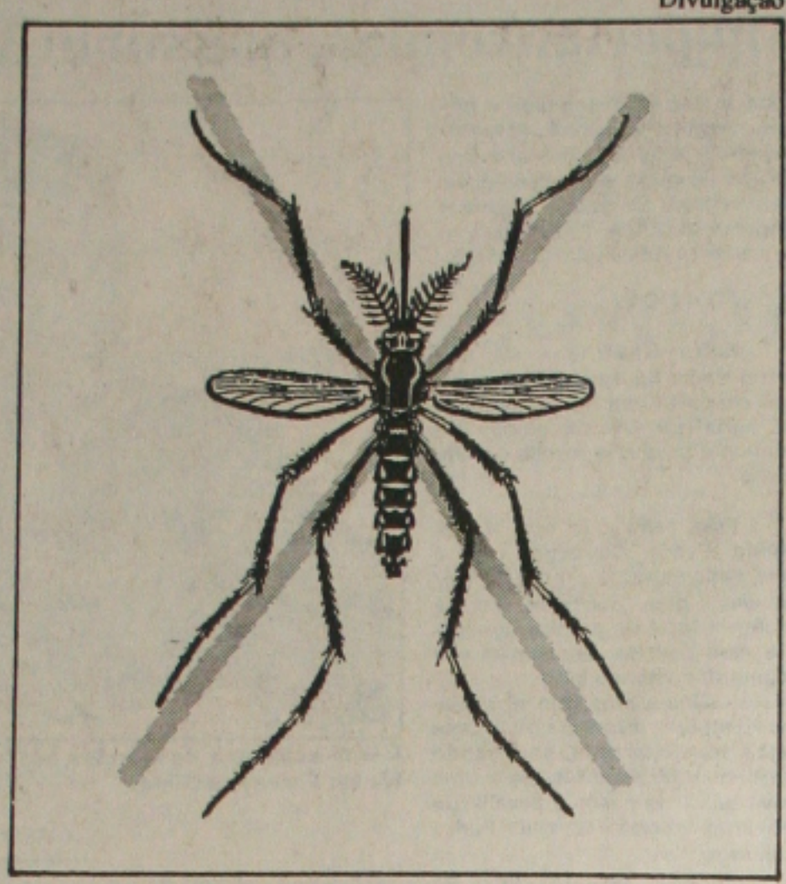

O mosquito Aedes aegypti transmissor da dengue

Quatro focos do mosquito Aedes aegypti, transmissor da dengue, foram descobertos em Sergipe pelos guardas sanitários da Fundação Nacional de Saúde (FNS). As larvas do mosquito foram encontradas em Carira, Umbaúba, Pedrinhas e Aracaju durante o trabalho de pesquisa que acontece mensalmente para manter o controle doença.

Segundo o coordenador do Programa de Controle da Febre Amarela e Dengue da FNS, Marta Maria Batista Feitosa, a situação já está sob controle no Estado, uma vez que nos locais onde foram encontradas as larvas do Aedes aegypti já estão sendo concluidos os trabalhos de utilização de inseticidas focal e perifocal para eliminar o foco do mosquito.

Revelou a coordenadora que a larva do Aedes aegypti foi encontrada em Aracaju, no Bairro Siqueira Campos eno Conjunto Inácio Barbosa, não sendo esta a primeirra vez que o foco deste inseto foi detectado nestas áreas . Enfatizou que essa também não é a primeira vez que a larva do mosquito é encontrada em Umbaúba.

Enfatizou Marta que essa é a primeira vez que os agentes sanitários da FNS encontraram o foco do transmissor da dengue nos municípios de Pedrinhas e Carira. "Como foi maior o número de casos com a larva do mosquito nestas duas cidades, utilizamos o fumacê na área, visando impedir a propagação do foco", afirmou.

Fez questão de ressaltar que as larvas do Aedes aegypty foram encontradas em pneus, porrão, tanques, potes, baldes e caixas d'agua, vaso plástico, filtro e ralo. Explicou que elas foram encontradas nestes locais em decorrência de serem úmidos. Visto que os mosquitos transmissores da dengue se criam em áreas úmidas.

ORIENTAÇÕES

Marta aproveita a oportunidade para informar a população que para eliminar criadouros e focos do mosquito é necessário ter em casas recipientes que contenham água limpa e entregar à coleta de lixo objetos imprestáveis deixados ao relento. "Portanto, é imprescindível trocar a água das plantas colocadas em vásos por terra; manter sempre abrigados da chuva pneus, tijolos e depósitos de sucata; manter emborcadas ou abrigadas da chuva garrafas e latas vazias; deixar sempre bem cobertos barris, tinas, poços, caixas d'água e cisternas; tapar com cimento os cacos de vidros em muros; e manter limpas e livres marquises e calhas.

Aracajùano em ritmo de Copa do Mundo

Depois de frustrada com a morte do tricampeão de Fórmula-1, Ayrton Senna da Silva, a população aracajuana surge agora com um grito de esperança ainda preso na garganta. É de expectativa o clima entre os sergipanos quanto à Copa do Mundo e, em pelo menos nos entrevistados pela **Gazeta**, percebe-se a animação e confiança na seleção brasileira.

Até nas lojas o clima é de expectativa. Os vendedores acreditam que aumentarão suas comissões com as vendagens de bandeiras e camisas com as cores verde e amarela que farão parte do cenário durante as disputas nos gramados americanos. De acordo com a opinião dos vendedores, as vendas ainda estão inibidas, mas há esperança de que haja uma reação a partir do final deste e início do próximo mês quando o clima de Copa do Mundo estará bem caracterizado.

Os preços variam de acordo com o estabelecimento comercial e com o modelo escolhido pelo cliente. Os tradicionais lencinhos que estampam a bandeira brasileira estão sendo comercializados a CR$ 9.900 enquanto as camisetas variam entre CR$ 12.900 a CR$ 22.990, dependendo da malha escolhida.

A vendedora Leilza Oliveira Couto acredita que neste ano a seleção brasileira alcançará o título de tetra campeã mundial no futebol. "Estou botando fé no time brasileiro. Acho que desta vez o Brasil se sairá bem na Copa do Mundo", admite a vendedora que se considera amante do futebol.

É da mesma opinião a vendedora Dirney Alves de Aradjo. "Estou apostando na vitória do Brasil na Copa do Mundo. O clima aqui é de expectativa. O povo está sem dinheiro, mas acredito que no início do mês de junho as mercadorias sejam mais procuradas", diz otimista.

O industriário Iran Rodrigues considera ideal a seleção brasileira. Ele está confiante na vitória do Brasil e garante que assim que a data de realização dos jogos estiver mais próxima começará a comprar camisas e bandeiras que serão usadas por ele e sua família durante a festa pela conquista do título de tetra campeão.

Deso garante que serve água tratada na Ceasa

O assessor de Comunicação Social da Companhia de Saneamento de Sergipe (Deso), Fernando Fontes, garantiu ontem que aquela empresa distribui água tratada regularmente para a Central de Abastecimento (Ceasa).

Na sua opinião a solução para o problema ocasionado pela falta de fornecimento de água tratada naquele empreendimento não compete ao Deso, mas a própria administração da Central de Abastecimento.

De acordo com a sua versão, o poço existente na Ceasa foi perfurado pela própria administração que, agora, tenta fazer economia limitando o fornecimento de água tratada. "É um problema administrativo. A fim de economizar o líquido obrigando o pessoal a utilizar a água do poço. Neste caso, o Deso não pode interferir", finalizou o assessor de comunicação da estatal.

Professor mostra como deve resolver crises na empresa

Foi realizada ontem no auditório do Banese a palestra sobre "Atributos da Empresa Triunfadora" ministrada pelo professor Marco Aurélio Ferreira Viana. O palestrante é consultor em desenvolvimento de empresas e de pessoas no Rio de Janeiro e, desde o ano de 1977, concentrou suas atividades na área de estratégia empresarial e desenvolvimento de organizações, atendendo a maiss de 300 empresas e instituições com serviço de assessoria e treinamento.

Em sua exposição, o professor considerou que 90% dos problemas detectados nas empresas estão diretamente ligados aos aspectos pessoaiss e comportamentais enquanto que os 10% restantes são problemas técnicos e adequação técnica. É com base neste argumento que o professor concluiu que 88% dos programas de qualidade desenvolvidos mundialmente apresentam resultados negativos.

"Os problemas das empresas não são resolvidos apenas com um programa de qualidade. O que deve ser feito é trabalhar a cabeça das pessoas, retrata o professor justificando como fantasioso o conteúdo de cada progrma de qualidade proposto.

A palestra faz parte do ciclo de palestra que será realizado durante todo o ano uma promoção da Associação Brasileira de Recursos Humanos (ABRH), seccional de Sergipe. Explicando a iniciativa da Associação, a presidente da Entidaade, Léa Monteiro Rocha, ressaltou a preocupação das empresas com as recentes mudanças que estão ocorrendo principalmente na área econômica. Consequentemente, as empresas estão transformando suas estratégias e forma de organização em busca de melhores resultados", ressaltou Léa para quem o profissional da área deve ser capaz de conduzir este processo.

O próximo evento será realizado nos dias 10 e 11 do próxiomo mês com o tema "Jogos e simulações para treinamento/desenvolvimento" visando proporcionar aos profissionais da área a oportunidade de entrar em contato com instrumentos dinâmicos e adequados aos processos de desenvolvimento pessoal e profissional.

A psicóloga Lilian da Escossia Melo, professora da Universidade Federal de Sergipe, será a instrutora do módulo. Cada Jogo/Simulação, conforme a metodologia desenvolvidaa nesta atividade, será vivenciado em situação integrupal explorando-se os ítens destacados no programa do curso.

Hoje, 25 de maio, Dia da Indústria, é dia de dizer que a indústria brasileira engrenou. A indústria brasileira cresceu quase 10% em 93. E aumentou sua produtividade em níveis com os quais nem os Tigres Asiáticos estão acostumados. Nossa indústria está mais moderna, mais produtiva e mais competitiva, para atender a consumidores cada vez mais exigentes e que estão em busca da melhor qualidade pelo menor preço. Isso só foi possível porque cada empresário e cada trabalhador da indústria teve coragem, garra e dedicação para vencer as dificuldades de um país permanentemente às voltas com a recessão econômica, a concorrência dos produtos estrangeiros, os planos e choques. Imagine que resultados a indústria brasileira poderá alcançar no dia que o Estado for mais leve e mais ágil, e cumprir suas funções fundamentais com mais eficiência. No dia que a máquina pública custar menos e funcionar mais. No dia que os impostos não forem fator de desestímulo aos investimentos e de penalização ao setor organizado da economia. No dia que as relações de trabalho puderem ser mais negociais e menos dependentes de legislação, transformando a ação conjunta de empregadores e empregados em verdadeira parceria. Imagine a indústria brasileira no dia que essa for a realidade do país. Um país com mais ação e menos discursos, comprometido não com as idéias do passado, mas com os conceitos do futuro. Um país em que tenham importância menos as ideologias e mais as regras estáveis que garantam a liberdade de produzir e gerar empregos. Um país que seja capaz de oferecer mais trabalho, mais produção, mais produtividade, mais competitividade, mais qualidade, mais riqueza. É num país assim que a indústria brasileira quer comemorar o Dia da Indústria do ano que vem. Um país engrenado, chamado Brasil.

ENGRENA,

BRASIL.

CNI
SESI
SENAI
IEL

25 DE MAIO. DIA DA INDÚSTRIA. Confederação Nacional da Indústria

Alimentos

Estoque não dá para o consumo interno

Safra é pequena e não há de quem importar comida, que subiu 30%

Com a oferta ajustada, o agricultor brasileiro não espera uma explosão de demanda, como é a previsão do Governo. Entretanto, o presidente da Sociedade Rural Brasileira, Pedro Camargo Neto, recomenda cautela aos produtores, pois não acredita que com dinheiro no bolso, o brasileiro compre muita comida.

Quanto ao Governo ter estoque suficiente para o [illegible] interior, algo em torno [illegible] milhão a três milhões [illegible] toneladas de feijão, milho, trigo e arroz, Pedro Camargo considera muito pequeno, considerando que nós estamos no fim da colheita de grãos. Já era pequeno, quando nós estávamos no fim da entressafra. É o milho que dá na fronteira agrícola; e um pouquinho de trigo e de arroz. É praticamente zero o estoque. Felizmente, nós não estamos prevendo nenhuma explosão de consumo e hoje oferta e demanda estão muito ajustadas. Isto é, o setor privado se ajustou e os agricultores estão produzindo o que está se consumindo - disse Pedro Camargo.

DEMANDA

Pedro Camargo Neto disse que há alguns anos que não temos política agrícola e nem de segurança alimentar. Não temos estoques públicos mais, a administração do estoque pelo Governo. Isso aí obrigou o setor público a se ajustar. Hoje está ajustado, mas não pode acontecer nada errado - advertiu Pedro Camargo, que embora não tema uma explosão de demanda, acha que o estoque baixo pode ser muito prejudicial, se acontecer um aumento de demanda.

– Nós não estamos prevendo uma explosão de demanda, porque se isso ocorrer não tem produtos. E estamos torcendo para que esse granizo, os problemas climáticos não aconteceram daqui para frente - completou.

Normalmente, quando acontece uma demanda muito grande, o Governo autoriza a importação. Contudo, os preços estão subindo no mercado internacional, porque a seca vai continuar nos Estados Unidos, que são importadores de alimentos. No caso de haver o crescimento do consumo interno no Brasil, ficará difícil importar, diante desse quadro internacional.

Pedro Camargo disse que, infelizmente, o Brasil aprenderá as coisas de uma maneira mais difícil. Nos últimos anos, os economistas urbanos que não têm noção do que é clima, imaginaram que resolveriam os problemas de um país de 150 milhões de brasileiros comprando lá fora. Qualquer problema de abastecimento era resolvido por importação. Programa de segurança alimentar, era política importação. Isto aí tornou o Brasil um dependente externo. No ano passado , nós já batemos recordes de importação. E esse ano não temos mais, porque já subiram de 20% a 30% os preços agrícolas e hoje a tendência é subir mais - disse Pedro Camargo.

SUPERMERCADOS

Prevendo um controle mais rigoso dos preços, o empresário Abílio Diniz (Grupo Pão de Açúcar) disse aos supermercadistas na segunda-feira que a hora de aumentar os preços é agora, porque eles estão defasados. Essa tese é contestada por Pedro Camargo. "Eu não consigo entender a consistência disso. Não tem cabimento você remarcar preventivamente neste momento, em que o Governo vem prometendo, jurando e na Medida Provisória diz que não haverá tabelamento e congelamento" - comentou Pedro Camargo.

Segundo sua avaliação, o plano de estabilização econômica do Governo federal prevê o controle em cima de oligopólio e não vai contra preços de uma maneira isolada. Não tem sentido isso. Se houver a necessidade de remarcação depois do real, por aumento do produto, por safra, entresafra, granizo, seca, aumento de custos, os preços vão refletir isso aí, no futuro, o real. Este plano não vai contra à natureza e o clima e sim os oligopólios e não tem sentido remarcar preventivamente. Acho que isso aí é prejudicial ao plano e a estabilidade. Não consigo entender porque o empresário (Abílio Diniz) disse isso - acrescentou Pedro Camargo.

POLÍTICA

Entra Governo e sai Governo e não há uma política agrícola no país. Com isso, uma parte do agricultor buscou outros caminhos e produz à revelia do Governo.

Essa safra que está aí, segundo Pedro Camargo, não é uma supersafra, é produzida por aqueles que sobreviveram à ausência total de política agrícola e a essa política econômica selvagem dos últimos anos.

– Nós vimos que nos últimos meses esses agricultores estão se preparando, comprando tratores e fertilizantes, para uma nova safra, também à revelia do Governo federal - concluiu Pedro Camargo Neto.

Embora fora do apoio do Governo, há a expectativa de que em agosto ou setembro, o Governo Federal decida colocar em prática um programa agrícola que contemple o apoio a produção de grãos e outros produtos. Por enquanto, o pequeno e médio produtor tem que se virar, caso não queira cair fora do setor.

César acha que consórcios se "transformarão" em poupança (Foto: Fernando Silva)

Consumo

Consórcios esperam atrair o dinheiro tirado da poupança

Com o fim da chamada correção ilusória da poupança, os consórcios estão apostando que o dinheiro do médio e até do pequeno investidor será carreado para a poupança, pois a expectativa é de que haverá uma explosão de consumo, aumentando à demanda por bens duráveis, como eletro-eletrônicos e automóveis. Algumas empresas até já estão ampliando seus quadros de vendedores, oferecendo carteira assinada e mais comissões, como é o caso do Consórcio Aracaju, onde o gerente César Augusto aposta no "boom" do setor. Outras, como a Lyscar optam por trabalhar com o "pessoal que roeu o osso e agora tem direito ao filé', como diz George Lemos, gerente de vendas, lembrando que é importante ter um bom quadro de funcionários, uma mão-de-obra especializada, para competir no mercado.

A expectativa é tão grande, segundo César Augusto, que a empresa pensa em ampliar o mercado, colocando o telefone celular como opção para os consorciados de grupos, cujos bens tenham preços similares. Por outro lado, o segmento de antenas parabólicas sofreu uma retraçao e até agora não há uma explicação, embora tenha-se a impressão que foi por causa da entrada da Rede Bandeirantes no Estado, transmitindo os jogos de diversos campeonatos. Quando não havia uma afiliada da Bandeirantes, às vendas de antenas eram maiores - explicou César Augusto.

César Augusto diz que os efeitos da queda dos rendimentos na poupança serão sentidos pela procura de bens duráveis, através dos consórcios regionais, onde há a garantia da entrega imediata dos bens.

Na sua opinião, todos os bens oferecidos terão uma procura gigante, porque o investidor sabe que não terá outra opção a não ser comprar, já que a cirandа financeira não lhe será atraente, com rendimentos abaixo do que vem sendo pagos.

– Nós queremos sair na frente e para que esse consumo seja benéfico à empresa, estamos ampliando o quadro de vendedores, pois para quem quer trabalhar e ganhar dinheiro vender consórcio também será um bom negócio e os primeiros levarão vantagem - comentou César Augusto.

AUTOMÓVEIS

Enquanto César Augusto acredita que não haverá um bem específico na preferência do consumidor, outros que atuam no mercado de consórcios acreditam que os automóveis terão à preferência, embora atinjam uma fatia do mercado com consumidores de maior poder aquisitivo.

George Lemos, gerente da Lyscar, acha que os carros conseguirão atrais mais os consumidores e lembra que há uma certa ociosidade na compra do produto. Está sobrando carro novo no mercado e isso é uma garantia para o consumidor que não haverá escassez dos produtos, o que pode acontecer com outras mercadorias, inclusive aquelas que não são vendidas em consórcios.

George Lemos assegura que não tem investimento melhor do que consórcio e com o consumidor sabendo que as prestações não sofrerão reajustes, ele vai aplicar o dinheiro que tem na poupança, investindo em bens duráveis.

Na avaliação de George Lemos à procura será diversificada, considerando que nem todo poupador tem capital para investir num carro, por isso o consumo será generalizado. Ele aconselha as pessoas a procurarem os consórcios regionais. O consórcio nacional dificulta a solução de um problema e o local, muitas vezes, você pode até falar com o dono e resolver seu problema - completa George Lemos.

César e George, assim como outros profissionais que atuam no mercado de consórcios, acham que tão logo o Banco Central dite as regras para o segmento, o mercado será reaquecido de forma surpreendente. Tudo é otimismo no setor, com o plano de estabilização econômica.

Turismo

Hotelaria é debatida em congresso

Milton Dallari, assessor especial de preços do Ministério da Economia, Roberto Macedo, ex-Secretário Nacional da Economia e ex-Presidente da Ordem dos Economistas, Miguel Colasuono, presidente da Câmara Municipal de São Paulo e ex-prefeito de São Paulo e Caio Luís de Carvalho, Secretário Nacional de Turismo estarão analisando o atual momento político/econômico brasileiro e a repercussão do Real junto à indústria hoteleira durante o HOTESP 94 - II Congresso Paulista de Hotelaria, organizado pela ABIH-SP – Associação Brasileira da Indústria de Hotéis de São Paulo, de 17 a 19 de junho, em Águas de Lindóia (180 km de São Paulo).

O Congesso deve reunir cerca de 500 empresários hoteleiros, representantes de entidades de turismo (FIT, ABEOC, ABAV-CN, ABIH-SP, São Paulo Convention & Visitors Bureau, SNEA, SINDETUR, AVIESP e ABITEC) e fornecedores de produtos, serviços e equipamentos, que participam com estandes da II Exposição de Produtos e Serviços para Hotelaria.

O valor de inscrição para participar do HOTESP 94 é de 50 URVs e dá direito a entrada de cinco profissionais do mesmo hotel. Para maiores informações, basta ligar para a Vertical Eventos, fone (0192) 54-7666 ou ABIH-SP, fone (011) 35-8229.

Agricultura

Embrapa não tem dinheiro para pesquisas e aumentar produção

Funcionários da Empresa Brasileira de Pesquisa Agropecuária (Embrapa) fizeram ontem uma greve de advertência, por 24 horas, reivindicando a reposição das perdas salariais provocadas pelo Plano Real que, segundo Joel Lamoglia e Arnando Rodrigues, membros da Comissão de Greve, representam uma variação de 54% a 84%. A greve é também em protesto pela falta de recursos para investimento e custeio das pesquisas.

Joel Lamoglia disse que, depois de esgotar todos os prazos legais para negociar o acordo coletivo de trabalho, entre o Sindicato Nacional dos Trabalhadores em Instituições de Pesquisa Agropecuária e Florestal (Sindaf) e a direção da Embrapa na data base, 1º de maio, nenhuma propsta econômica ou social foi apresentada, ficando a categoria legalmente, pela primeira vez na sua história, sem acordo coletivo.

Enquanto isso, Arnando Rodrigues diz que, conforme a nota de esclarecimento que está sendo distribuída à comunidade de Sergipe, a Embrapa vem servindo a sociedade brasileira com muita competência. É reconhecida internacionalmente como uma das mais eficientes instituições de pesquisa agropecuária. Em Sergipe, localiza-se o Centro de Pesquisa Agropecuária dos Tabuleiros Costeiros (CPATC), que tem missão articular, gerar e adaptar conhecimentos e tecnologias consentâneas a natureza do ecossistema da região e afins, bem como promover ações interativas de desenvolvimento agrícola sustentável.

Reconhecendo que o Brasil tem um potencial enorme na produção de alimentos, os dois funcionários da Embrapa lamentam que o Governo federal estaja omisso na questão rural, com respeito a incentivos para pesquisas que resultem na melhor qualidade dos produtos e também na produtividade maior.

A Embrapa, diz Joel Lamoglia, vem fazendo toda a reestruturação necessária para atualizar suas propostas de acordo com as novas diretrizes de desenvolvimento sustentado. No entanto, todo esse esforço poderá ser desperdiçado se o Governo federal insistir na manutenção de condições de trabalho inadequadas aos novos propósitos e na cristalização das perdas salariais constatadas no último ano. Por estas razões, solicitamos o apoio da sociedade nesta luta - diz Lamoglia, ressaltando que o interesse dos funcionários é contribuir para o desenvolvimento agrícola, porque sabem que com a geração de empregos no campo, a economia brasileira se fortalece e também se elimina parte e do problema social que tem sido causado pelo desemprego, justamente pela falta de oportunidade aos agricultores.

Plano Real

Conversão provoca perda salarial em julho

O líder do PT na Câmara Municipal de Aracaju, vereador Gilvan Melo, voltou a criticar o Plano FHC e a criação da nova moeda, o Real, que será implantado no país a partir do dia 1º de julho. Para o parlamentar petista, o plano é eleitoreiro e tem como principal característica o arrocho salarial. O Plano não vai acabar com a inflação, apenas irá reduzí-la temporariamente. Todos nós, neste país, torcemos pelo fim da inflação, mas não aceitamos, no PT, o sacrifício que o trabalhador fará perdendo uma fatia consiçerável do seu poder aquisitivo - que por sinal, está muito baixo", salientou Gilvan, que lembrou o Plano Cruzado às vésperas de uma eleição importante, como foi a de 1986, e que também arrochou salários.

"A matemática do arrocho é simples: em 1º de julho, a conversão para o Real não será pelo Cruzeiro Real, e sim pela URV, e desta forma, "assegurou Gilvan, "sairemos perdendo feio, todos os trabalhadores, à medida que os empresários estarão livres para converter seus preços, e aumentá-los, de forma que lhes convier", denunciou o líder petista. Segundo Gilvan, na época da conversão para o Real, quem estiver ganhando salário de um milhão de cruzeiros reais, não terá seus vencimentos convertidos automaticamente para um mil reais, "vai receber o que ganha em URV, e os empresários, acostumados com a inflação, converterão seus preços de Cruzeiro Real para Real". Ele alerta para o risco de inflação em Real, ignorada pelos "otimistas" do plano do Governo, preocupados apenas com a eleição de Fernando Henrique à Presidência da República.

Gilvan também criticou os boatos veiculados pela grande imprensa nacional sobre a posição do Partido dos Trabalhadores diante do plano econômico. "Divulgam notícias infundadas dando conta que o partido torce contra o plano econômico e, portanto, torce pela inflação. Não é verdade, o próprio Lula, a quem os boatos pretendem atingir, previu a queda da inflação com o Real, mas alertou, como venho alertando, para oportunismo eleitoral e principalmente o arrocho que o plano causa nos salários", disse o vereador, que contesta o plano FHC desde a sua divulgação.

UNIVERSIDADE FEDERAL DE SERGIPE

EDITAL Nº 005/94
TOMADA DE PREÇOS Nº 005/94

AVISO

1. A FUNDAÇÃO UNIVERSIDADE FEDERAL DE SERGIPE com sede na Cidade Universitária Profº Aloísio de Campos, Jardim Rosa Elze, município de São Cristóvão, Estado de Sergipe, torna público para conhecimento das entidades de classe de quantos possa interessar que fará realizar TOMADA DE PREÇOS nos termos da Lei nº 8.666/93, de 21 de junho de 1993, para CONTRATAÇÃO DE SERVIÇOS DE ASSESSORIA TÉCNICA NA ÁREA DE AUDIOVISUAL.
Os interessados poderão obter o Edital e demais documentos e informações na Divisão de Material, na Prefeitura da Cidade Universitária, nos dias úteis das 09:00 às 12:00 e das 14:00 às 17:00 horas.
As propostas serão recebidas na Prefeitura da Cidade Universitária, na sala da CPCFJL, às 09:00 horas do dia 09 de junho de 1994.

Aracaju, 16 de maio de 1994

RUI BISPO DOS SANTOS
Chefe da DIMAT/UFS

UNIVERSIDADE FEDERAL DE SERGIPE

EDITAL Nº 006/94
TOMADA DE PREÇOS Nº 006/94

AVISO

1. A FUNDAÇÃO UNIVERSIDADE FEDERAL DE SERGIPE com sede na Cidade Universitária Profº Aloísio de Campos, Jardim Rosa Elze, município de São Cristóvão, Estado de Sergipe, torna público para conhecimento das entidades de classe de quantos possa interessar que fará realizar TOMADA DE PREÇOS nos termos da Lei nº 8.666/93, de 21 de junho de 1993, para AQUISIÇÃO DE OXIGÊNIO LÍQUIDO E GASOSO.
Os interessados poderão obter o Edital e demais documentos e informações na Divisão de Material, na Prefeitura da Cidade Universitária, nos dias úteis das 09:00 às 12:00 e das 14:00 às 17:00 horas.
As propostas serão recebidas na Prefeitura da Cidade Universitária, na sala da CPCFJL, às 10:00 horas do dia 10 de junho de 1994.

Aracaju, 16 de maio de 1994

RUI BISPO DOS SANTOS
Chefe da DIMAT/UFS

Abastecimento

Empresários quer prateleiras vazias de mercadorias

"Caso o governo não implante esquema eficiente para aumentar a produção, o real corre sério risco de criar dificuldades para o povo". O alerta é de Max Andrade, presidente do Clube de Diretores Lojistas, que se mostra temeroso de haver desabastecimento em face de exagerado consumo com a chegada do real. O dirigente do CDL explicou que a tendência da grande maioria de quem possui caderneta de poupança é retirar dinheiro para consumir desenfreadamente e, com isso, as fontes produtoras poderão se tornar ineficientes para reposição dos estoques das mercadorias.

Para ele o poupador terá inevitavelmente a sensação de poucos lucros, devido à baixa inflação e para não perder dinheiro vai partir para o consumo desenfreado. Na verdade, explica Max Andrade, é uma grande ilusão porque, no sistema econômico atual não se ganha praticamente coisa alguma com a inflação alta. Quem economiza na poupança, diz, apenas estar protegendo o dinheiro na caderneta. "Com a chegada do real, o rendimento será muito menor, mas, em compensação, o custo de vida sofrerá também acentuada queda e, no frigir dos ovos, o quadro será o mesmo porque perde-se maior rendimento na poupança mas os gastos serão também reduzidos".

Voltando a dizer que a caderneta de poupança tem sido expediente ilusório para o poupador porque a inflação corrói todos os ganhos, Max Andrade falou que caso haja desabastecimento com a "epidemia do consumo", o povo estará certamente numa situação sui generis: "Terá dinheiro, mas não terá o que comprar".

Mesmo com esses temores dos lojistas, o presidente do CDL finaliza dizendo que acredita na nova moeda e que, com critério e vontade política a economia brasileira entrará numa fase de esplendor monetário, desde que o governo crie condições para o setor produtivo aumentar a capacidade de produzir para que a oferta seja, no mínimo, nivelada à procura.

GS ESPORTES

Parreira usa o clima como estratégia

RIO, (AG) – A CBF tem informações que a temperatura média em Palo Alto será de 26 graus no horário dos jogos da Seleção Brasileira. E o técnico Carlos Alberto Parreira já imagina a Seleção Brasileira, que viaja hoje a noite para os EUA, tirando proveito do verão da Califórnia, principalmente sobre a Rússia, pouco habituada a jogar no calor.

– Vamos torrar os adversários. Isso quer dizer, fazê-los correr atrás da bola, como um touro que corre atrás do toureiro e não o alcança. Vamos desgastá-los – explica Parreira.

Isso significa que a Seleção Brasileira tentará superar seus adversários com muito toque de bola. A idéia de Parreira é que seu time fique a maior parte do tempo com a bola. Parece óbvio, mas nem tanto. É preciso que o time acerte os passes, inverta as jogadas com precisão e saiba a hora certa de investir, não se desgastar antes da hora. Será preciso não confundir velocidade com correria.

– Vamos valorizar a posse de bola - garante Parreira.

Para passar da teoria à prática, a seleção também precisará se adaptar ao horário dos jogos na primeira fase – 13 horas de São Francisco, 17 horas no Brasil. E isso começará a ser feito já nos primeiros treinamentos.

Verdade que Camarões, segundo adversário, é um time africano, também habituado a temperaturas elevadas, mas o jogo contra a Suécia será disputado às 16 horas, quando o sol não é tão forte para os brasileiros mas poderá incomodar os suecos.

Até a estréia do Brasil na Copa, dia 20, contra a Rússia, a equipe fará seis treinos às 13 horas. Além disso, os amistosos contra Canadá, Honduras e El Salvador – marcados para os dias 5, 8 e 12 de junho respectivamente – também serão realizados às 13 horas.

– Apesar da natural facilidade que nossos jogadores terão para se adaptar, serão necessários treinos. É bom lembrar que muita gente joga na Europa – alerta Parreira.

A Seleção Brasileira chega nos EUA quinta-feira, mas só começa a treinar na sexta-feira. A partir de domingo, os jogadores deverão se dedicar mais à parte técnica. Parreira deve comandar o primeiro coletivo no domingo e, salvo problemas de última hora, o time titular é o mesmo que derrotou o Uruguai por 2 a 0 na última partida das eliminatórias, em setembro passado: Taffarel, Jorginho, Ricardo Rocha, Ricardo Gomes e Branco; Dunga, Mauro Silva, Raí e Zinho; Bebeto e Romário.

DISQUE REAL.

Um banco completo por telefone para não embolar seu meio de campo.

BANCO REAL

Para quem dá valor à qualidade.

Na grande ÁREA

Armando Nogueira

Se Zico voltasse...

Se o tempo fosse circular, mesmo, e devolvesse a Zico o viço e fulgor da juventude, o professor Parreira estaria agora em maus lençóis. Diz o técnico da Seleção que só insiste em ressuscitar o futebol de Raí porque já não temos uma camisa 10 como Zico. Ora, não existe afinidade entre o estilo de Zico e o estilo de Raí na Seleção. Conheço jogadores muito mais próximos de Zico. Bebeto é um deles. Zico, no esplendor, era um azougue.

Já pensaste, leitor, o Zico ali, pela meia-direita, cercando, desarmando, dando carrinhos e, ainda por cima tendo de criar as promessas de gol? Zico nunca fez semelhante papel. Nem saberia fazer.

Seria bem melhor que o nosso Parreira abrisse logo o seu coração: ele gosta mesmo é de ver o camisa 10 com a mesma função de Dunga, Mauro Silva e Zinho, ou seja, tomando a qualquer custo a bola do adversário antes que ela *chegue à meia-lua da área brasileira*. Tanto que preferiu na reserva de Raí o opaco Paulo Sérgio, do Leverkusen, da Alemanha. Poderia perfeitamente tentar Bebeto. Daria certo. Ninguém fala tão bem a língua de Zico como Bebeto. Entraria então, lá na frente, o jovem Ronaldo. Sem falar que Edilson também faria direitinho o papel de Zico. É atrevido, veloz, desconcertante.

Essa é a pura verdade. O resto é literatura.

A VOZ DO POVO

Pergunta-me um leitor: por que a imprensa critica tanto a Seleção? Acha o amigo que, a essa altura, qualquer polêmica pode ser nociva à campanha brasileira no Mundial. Peço licença pra discordar. A comissão técnica precisa ouvir outras vozes que não as que lhe dizem amém, dia e noite.

É talvez milenar a máxima que diz que é da discussão que nasce a luz. Pois nosso propósito é precisamente este; questionar as decisões do técnico para ajudá-lo a decidir melhor. Quem sabe dessas divergências possa surgir novas idéias? No meu caso particular, defendo pontos de vista que são meus e de muita gente também. Além das pesquisas que exprimem a voz do povo, estou sempre atento ao ibope do meu pequeno mundo. O que mais tenho ouvido é gente descontente com escalações tipo Raí, eternamente em crise, Branco, com sua velocidade quelônica, Dunga, pleonasmo de Mauro Silva como Zinho, como Raí. Sei de treinadores ilustres que discordam de certas escalações; e até mesmo das convicções de Parreira. Só não falam publicamente porque, acham, estariam ferindo a ética. Não contesto a saturação do meio de campo. É a lei do futebol moderno, não adianta estrilar. Mas, a meu ver, poderíamos ter por ali a mesma força física e um pouco mais de cérebro. Mazinho e Jorginho e Mais Mauro e Zinho dariam conta do recado com igual eficiência e com mais talento ofensivo.

Minha esperança é que se a coisa ficar preta – e pode ficar – o técnico Parreira não hesitará em fazer as trocas essenciais. O diabo é que o próprio técnico avisa que ainda tem dois amistosos pra fazer observações. Aí, eu estremeço. Se alguém jogar mal contra o Canadá, então, a escalação do distinto terá sido, no mínimo, fruto de um juízo distorcido da comissão técnica. Não devia nem ter sido convocado, quanto mais escalado.

PASSAPORTE

• O último número da revista "Sports Illustrated", a mais importante dos Estados Unidos, dedica reportagem de quatro páginas, em espaço nobre, à morte de Ayrton Senna. Exalta o piloto como o mais perfeito da Fórmula-1. Outra revista, "Guerin Sportivo", famosa na Itália, faz um hino ao piloto brasileiro. A seção de cartas é inteiramente reservada aos leitores que escrevem, sofridos, pela morte de Ayrton Senna.

Senna não é uma saudade brasileira – é mundial, mesmo.

• Dos bastidores da Seleção:

1) Foi o fígado, sim, que barrou Moser. Mas, cá entre nós, o joelho direito do rapaz já não é mais o mesmo. Ali tem qualquer coisa. Alguém em Teresópolis já tinha observado que Moser, quando salta, apoia-se inteiramente na perna esquerda. Sinal de que a direita, caput.

2) Há um mal, que não é grave, mas que aparece na maioria dos convocados – sobretudo a velha guarda: anemia. O problema é causado por abuso de anti-inflamatórios. É jogador que, nos seus clubes, não dá bois pra alongamento. Acaba o treino com dores musculares, em vez de alongar-se toma anti-inflamatórios.

• O "meeting" de Atletismo, em São Paulo, sábado passado, foi exaltado por todos os atletas visitantes. Organização perfeita, pista nota 10, ficando em todos os atletas a impressão de que estavam competindo num país do primeiro mundo.

No planeta do esporte, inclusive futebol, São Paulo está entre os cinco centros mais desenvolvidos do mundo. Disso o Brasil pode se orgulhar.

• Voltei a me encantar com a equipe olímpica de vôlei do Brasil: serenidade mental, poder de bloqueio simplesmente notável, e uma assombrosa agressividade técnica e tática. A virtude que mais impressiona, no momento, na Seleção de Vôlei é a velocidade de execução nas cortas. Esporte de extremo rigor técnico, o vôlei não admite floreios. É bonito em si mesmo. E o time brasileiro, em noites de perfeição, levou o Maracanãzinho ao delírio.

• No recolhimento de um atroz resfriado, ouvi ontem meu amigo Fagner, num CD impecável. É a alma do Nordeste na voz de um cearense ilustre. fagner reforça suas raízes nesse belo repertório de canções típicas do sertão. Louvo também os arranjos, cada um mais refinado que outro. Parabéns mestre Fagner.

Kaiser

Graaaande cerveja.

Confiança tenta o título e o Cotinguiba luta por uma vaga

Apesar de acontecer numa quarta-feira à noite, o jogo de hoje no Batistão é de grande importância. Confiança e Cotinguiba revivem o clássico Co-Co. No jogo do primeiro turno deu empate e o Cotinguiba foi uma das poucas equipes no campeonato a tirar ponto do líder. Hoje com a estréia do treinador Marcelo Bezerra e algumas modificações processadas na equipe, os cotinguibenses esperam uma melhor sorte. Uma vitória para se reabilitar do fracasso contra o Itabaiana. Na partida de hoje enquanto o time proletário jogará com sua força máxima, o Cotinguiba conta com as ausências de Ita e Zé Raimundo. Agnaldo perdeu a vaga para César e no meio de campo uma presença de destaque do jovem Ricardo. Geovane é outra peça importante, no esquema montado por Marcelo Bezerra. Para o treinador do Cotinguiba o seu time entra em campo como franco atirador. A responsabilidade de vencer fica por conta do adversário. "E nessa situação poderemos ter nossa situação facilitada".

Ontem os dois treinadores comandaram coletivos para definição das equipes. Os times estão prontos, definidos e escalados para a partida. No Confiança, apesar de estar totalmente recuperado, Paulinho fica na condição de reserva. Rubens comandou coletivo apronto ontem no Sabino Ribeiro e gostou do rendimento da equipe. Titulares e reservas empataram em 1x1. Paulinho marcou primeiro para os reservas e Tener empatou para o time principal. Depois do coletivo Rubens deixou a equipe escalada com: Wellington, Carlão, Malvina, Tener e Alex; Batista, Léu e Quinha; Aurélio, Audair e Iédo. Desde ontem que o time está concentrado no Delmar Hotel, na Praia de Atalaia. Os atletas estão muito motivados e sabem que a vitória pode significar a conquista do título do primeiro turno por antecipação.

O Cotinguiba com as modificações processadas pelo treinador Marcelo Bezerra se transforma em um time muito ofensivo. Ele coloca quatro homens no meio de campo e deixa no ataque dois atletas velozes e com características de goleadores. Será uma equipe consistente no meio de campo e ágil no ataque. Na defesa residem os problemas do Cotinguiba. Ita vai cumprir suspensão automática e será substituído por Ailton. Ontem o time fez o apronto no Adolfo Rollemberg. O treino teve a duração de 50 minutos e os titulares venceram os reservas por 2x0. Paulo Sérgio e Ricardo foram os goleadores. O time está com apresentação marcada para hoje às 18 horas na sede do clube. Após o treino Marcelo deixou a equipe defenida com: Flávio, César, Pedrinho, Ailton e Amilton; Geovane, Ferreira, Paulo Sérgio e Ricardo; Jorge e Tom. A partida começa às 21 horas e Carlos Roberto Dória será o árbitro do jogo.

Tom o artilheiro do Continguiba

Evandro e Edilson retornam ao CSM e Zominho mantido titular

Além de manter Zominho como titular do time para o próximo jogo, o treinador Juan Celly pretende promover a volta de Evandro e Edilson que não enfrentaram o Sergipe. Os referidos atletas cumpriam suspensão imposta pelo terceiro cartão amarelo. Por outro lado essas devem ser as únicas modificações da equipe, que tem como adversário no próximo domingo a equipe do Dorense, em Maruim. Ontem aconteceu a reapresentação dos jogadores, pela manhã. Os atletas foram até a praia do Jatobá, onde o professor comandou um trabalho físico com corrida e exercícios localizados. À tarde Juan Celly fez um treino tático, procurando corrigir os erros de finalização principalmente. Hoje o time faz o primeiro coletivo da semana, quando Celly começa a definir a equipe para domingo.

Das equipes que lutam por uma vaga no quadrangular, o Maruinense é a que se encontram em situação mais tranquila. Depende apenas dos seus resultados, faz duas partidas em casa e uma fora contra equipes de pequeno porte. Domingo será o Dorense, depois enfrenta o Gararu também e Maruim e no último jogo pega o São Cristovão em Carmópolis

Adelmo ainda não assumiu no Gararu

Muito embora a imprensa sergipana, principalmente da capital venha divulgando com insistência que o professor Manoel Adelmo já é o treinador do Gararu, o referido profissional apesar de já ter acertado seu ingresso na equipe, só vai assumir no segundo turno. Por uma questão de justiça é bom frisar que os ótimos resultados obtidos pelo Gararu nos últimos jogos têm como responsável e o professor Clelson que é o treinador interino do Gararu. Conhecedor do elenco atual e com um trato todo especial com os jogadores, Clelson conseguiu angariar a simpatia dos jogadores e depois da saída de Edmilson ele empatou com o Confiança no Batistão e goleou o América no último domingo em Gararu. Domingo o time vai enfrentar o Itabaiana em Gararu uma partida que pode até abrir esperanças de classificação da equipe para o quadrangular. O Gararu até abrir esperanças de classificação da equipe para o quadrangular. O Gararu está com 14 pontos ganhos e pode chegar a vinte, uma vez que fará três partidas. Ontem aconteceu a reapresentação do elenco e hoje o treinador Clelson comanda o primeiro coletivo da semana, quando começa a definir a equipe para o jogo contra o Itabaiana.

Stanford não está ainda concluído

SAN JOSÉ, EUA, (AE) - Os operários que trabalham no Stanford Satidum, palco dos dois primeiros jogos do Brasil, estão diante de uma tarefa complicada. Sob as arquibancadas, em cerca de 80% da capacidade do estádio, estão entulhadas milhares de pedras. A retirada das pedras não é nada fácil. Os americanos contam com menos de um mês para completar o serviço. Não se pode nem pensar em atraso. Muito dinheiro está em jogo por ali. Os homens do Comitê da Copa em San Francisco estimam um movimento próximo de US$ 75,4 milhões nos 21 dias de jogos nesta região da Califórnia.

O Stanford Stadium ainda não lembra um estádio de futebol. O complexo sugere um canteiro de obras com uma tapete verde remendado ao centro. O tapete, isto é, o gramado, não está pronto. Onde será marcado o grande círculo do campo, foi plantado um lote de grama. Próximo de uma das grandes áreas, também se colocou grama nova. O contraste entre a nova plantação e a velha é absurdo.

Enquanto os jardineiros cuidam da vegetação, operários carregam sacos de pedras extraídas sob as arquibancadas. Os degraus das arquibancadas são de mandeira cobertas com placas de alumínio. Para retirar as pedras não se pode mexer nos degraus. A dificuldade está aí. Como limpar a área sem desmanchar as arquibancadas? o serviço é lento. Deixar o estádio sem uma pedra até a estréia do Brasil parece uma missão impossível.

Os americanos garantem que o serviço será o melhor possível. Eles trabalham com previsões mais que otimistas. O Comitê de San Francisco da Copa do Mundo fez uma projeção sobre quantos dólares serão movimentados na região durante os jogos. Economic impact of 1994 World Cup on Bay Area" é o nome que escolheram para catalogar a estatística dos jogos na Califórnia.

Serão seis jogos em 21 dias na região de San Francisco. A expectativa de público chega a 420 mil pessoas. Os gastos do público com transporte alcançarão US$ 196 mil. As despesas com comida e bebida não ficarão por menos de US$ 1,4 milhão. As compras de souvenirs: US$ 481 mil. Estacionamento: US$ 225 mil.

A "brincadeira" não pára por aí. Estima-se que turistas domésticos gastarão US$ 10,3 milhões. Os turistas internacionais devem deixar US$ 53 milhões. A imprensa colaborará com US$ 5,1 milhões. O Comitê Organizador deixará mais US$ 2,5 milhões. Os eventos dos patrocinadores custarão US$ 900 mil.

Sergipe e Vasco antecipam para sábado à noite o jogo

Sergipe e Vasco jogam na próxima quarta-feira no Batistão à noite. Objetivando o reembolso imediato do repasse do Gol da Sorte para pagamento da folha de maio, as duas equipes anteciparam para a noite deste sábado à partida. Procurado por Garcez, Motinha aceitou e ontem o ofício foi protocolado na sede da FSF.

O presidente Carivaldo Souza aceitou a antecipação, porque não vê motivo que possam prejudicar aos demais clubes participantes da rodada.

Por outro lado a Federação recebeu ontem à noite fax da Comissão Nacional de Arbitragem informando que Sidrack Marinho será o árbitro principal da partida entre Palmeiras e Ceará a ser disputada neste domingo à tarde no Parque Antártica. Sidrack terá como auxiliares dois árbitros também sergipanos. Luis Eduardo Costa e Jairo Nascimento. Essa será a segunda partida entre as duas equipes pela Copa do Brasil. Na primeira o Palmeiras venceu o jogo disputado no Castelão em Fortaleza.

Avião que leva o sonho do tetra está pronto

RIO - Um carioca de 37 anos, torcedor do Fluminense, será o comandante do DC-10 que sairá hoje de São Paulo com a Seleção Brasileira que disputará a Copa do Mundo dos Estados Unidos. O comandante Henrique Cibulska, 20 anos de profissão e 17 mil horas de vôo, sabe que terá sob sua responsabilidade passageiros especiais nas 12 horas de percurso até São Francisco.

– Com eles embarca também o sonho de milhões de brasileiros com o tetra mundial. Procurei manter com todos os jogadores um contato informal, ser amigo deles. Afinal, será um vôo especial - disse Cibulska.

Chefe dos pilotos de aviões DC-10 da Varig, Cibulska fez anteontem um vôo de experiência (30 minutos) com o avião da Seleção Brasileira. Tudo ajustado, agora é só dar a partida rumo a Copa: o avião prefixo PP VMD decolará de São Paulo hoje as 23 horas. Os jogadores cariocas embarcarão as 21 horas no Rio. A chegada a São Francisco está prevista para as 8h de quinta-feira.

No interior do avião, tudo já está preparado para dar conforto e fazer a vontade dos jogadores. Assim, Romário não precisará mais de sentar entre Müller e Bebeto: a distribuição pelas poltronas será feita de acordo com a conveniência de cada um, o que será determinado pouco antes da decolagem. Logo depois da decolagem, serão servidos drinques e os jogadores verão no telão um documentário. No jantar, salada de batata e ovo mimosa; escalopinho de filé e zingara; aspargos a polonesa; legumes variados com arroz branco; moqueca de peixe; farofa de camarão; e salada mista. Na sobremesa, quejos, doces e frutas.

Terminado o jantar, filmes: "O Dossiê Pelicano" e "The Real Mccoy", um policial ainda inédito no Brasil. Os jogadores tomarão o café da manhã as 7h, uma hora antes do pouso em São Francisco. O DC-10 voltará ao Brasil sexta-feira e ainda não está decidido se o avião irá depois para os Estados Unidos para transportar a Seleção Brasileira nos deslocamentos pelo país.

Sesi encerra Olimpíada do Trabalhador

A XVI Olimpíada Industriária Sergipana, uma promoção anual do Sesi (Serviço Social da Indústria), será encerrada às 20 horas de hoje quando, se comemora o Dia da Indústria, no Ginásio de Esportes Carlos Cruz. O diretor regional do Sesi, em Sergipe e presidente da Fies (Fedração das Indústrias do Estado de Sergipe), Idalito de Oliveira, acompanhado de empresários e conselheiros das entidades que dirige, estará prestigiando o importante evento.

A programação será aberta com a disputa de uma rodada dupla válida pela modalidade de futebol de salão. No jogo principal Ribeiro Chaves e Sulgipe estarão decidindo o título, com as equipes da petrobrás e Vila Romana disputando os terceiro e quarto lugares. Na seqüência será realizada a festa de premiação.

Segundo Idalito de Oliveira, com a disputa da Olimpíada Industriária o Sesi tem procurado prestigiar o trabalho também nas áreas de esporte e lazer, além das demais atividades desenvolvidas nas áreas da educação, saúde e serviço social, com a construção de obras as mais importantes e modernas. Concluiu dizendo que o conclave também serve para promover o congraçamento entre o operário sergipano.

A XVI Olimpíada Industriária Sergipana foi realizada no período de 1º a 25 deste mês. Neste período foram disputadas as seguintes modalidades: futebol de campo, futebol de salão, futebol suíço, ciclismo, handebol, corrida rústica e voleibol misto.

PLENÁRIO

Diógenes Brayner

Walter ao Senado

O empresário Walter Franco (PSDB) surpreendeu, ontem, o vice-governador José Carlos Teixeira (PMDB) ao fazer-lhe uma visita para informar-lhe que seria candidato a uma das vagas ao Senado Federal. E não apenas isso: pediu-lhe apoio para concretizar sua pretensão. Teixeira não perdeu a calma e reagiu: "desculpe-me, mais existe um entendimento entre nós do PMDB, seu irmão (senador Albano Franco) e o governador João Alves Filho que dá ao nosso partido uma das candidaturas ao Senado".

• Por coincidência o nome indicado é exatamente o do vice-governador José Carlos Teixeira.

• Walter Franco insistiu em sua embaixada e revelou a José Carlos Teixeira que já havia contratado trabalhos do Ibope, cuja pesquisa já está praticamente concluída, direcionada a candidatos ao Senado Federal, onde o seu nome está incluído. O desejo de Walter é entregar os resultados da pesquisa ao candidato do PSDB à Presidência da República, senador Fernando Henrique Cardoso, que visita Sergipe amanhã.

• Pela disposição de Walter os resultados lhe são amplamente favoráveis...

• O vice-governador José Carlos Teixeira lembrou que uma chapa majoritária com a participação de dois irmãos ficaria muito difícil de passar para o eleitorado, além de oferecer um discurso forte às oposições. Mesmo se não existisse este obstáculo, o PMDB não poderia abrir mão de sua participação na chapa majoritária da coligação, até porque se recusa a entrar apenas com os votos.

• A princípio o empresário Walter Franco pensou em disputar o Senado Federal apenas em caso da oficialização da desistência do vice-governador José Carlos Teixeira, que se confessa desanimado em candidatar-se. Ontem, Walter mudou de idéia e praticamente anunciou a sua candidatura, assustando a todos os setores da coligação.

• O PMDB não abre mão do Senado. Se não for José Carlos Teixeira, possivelmente será Luiz Mittidieri. Não se pode negar que o nome de Walter é forte e de boa penetração, mas é muito provável que atrapalhe a candidatura de Albano Franco ao Governo do Estado.

• A história não registra a eleição de dois irmãos a mandatos majoritários...

••••••

Guerra

Está se registrando uma verdadeira "guerra" nos bastidores do Partido Progessista (PP), que não quer abrir mão da suplência do ex-governador Antônio Carlos Valadares.

• Os pepistas querem indicar um nome do partido e sugerem Antônio Freitas, Carlos Nascimento ou Walter Barreto.

• Acontece que o PDT também quer a suplência de Valadares: o prefeito José Almeida deseja para o vereador Ruy Dórea, e Jackson Barreto quer para o seu irmão Jugurta Barreto.

Hemose

Num debate anteontem, na Assembléia Legislativa, sobre o Hemose, o deputado Nicodemus Falcão destacou que aquela era uma obra sua, quando fora subsecretário da Saúde.

• Quem conhece a história da Hemose deve ter ficado revoltado. Ela foi uma batalha vitoriosa do médico José Machado de Souza quando ocupou a Secretaria da Saúde.

Jackson

O ex-prefeito Jackson Barreto declarou ontem que terá uma diferença muito grande sobre o senador Albano Franco em Aracaju. Considerou que as pesquisas ainda estão acanhadas, mas tendem a mudar.

• Lembrou que está fazendo campanha apenas no interior e que ainda não chegou na Capital: "Quando começar a fazer o trabalho em Aracaju não tem que segure", disse Jackson.

Pesquisa

Em Boquim, onde esteve domingo passado, foi informado de que o senador Albano Franco estaria adoentado por ter comido um pato durante almoço com o governador João Alves Filho, em Brasília.

• "O senador não comeu pato nenhum. Foi o resultado das pesquisas do Ibope que o deixou acamado", retrucou o ex-prefeito Jackson Barreto.

No Real

O senador Albano Franco ri dessas espirituosidades do seu adversário. Ele tem em mãos resultados de pesquisas realizadas pelo Ibope que o colocam em posição privilegiadíssima em relação a Jackson Barreto.

• Franco diz que não dá divulgação aos resultados em virtude da rigidez da Lei Eleitoral que impõe algumas normas para realizações das pesquisas quando realizadas para conhecimento público.

Walter

Circulou, ontem, em Aracaju a informação de que o empresário Walter Franco teria desistido de disputar uma vaga na Câmara Federal.

• Ele tentaria o Senado como o segundo candidato na chapa majoritária do irmão Albano Franco.

• O deputado estadual Rosendo Ribeiro foi quem se encarregou de espalhar esta notícia na Assembléia Legislativa, surpreendendo os seus colegas.

A ex-vereadora Nazaré Carvalho continua atuando na política mineiramente

Explicação

Um político ligadíssimo a Walter Franco explicou que não é bem assim. Walter realmente pensa em candidatar-se ao Senado Federal, mas só em caso do vice-governador José Carlos Teixeira desistir de sua candidatura.

• Walter Franco acha que não haverá incoveniência para o irmão, Albano Franco, que disputa o Governo do Estado. Afinal são duas vagas e qualquer cidadão poderá disputá-la.

• Uma coisa é certa: os demais candidatos a deputado federal estão adorando a idéia.

Posição

Sobre a candidatura do irmão ao senado, Albano Franco fica sob expectativa. Acha que poderá desagradar a grupos políticos que o apóiam.

• De fato, ontem mesmo alguns deputados na Assembléia Legislativa consideraram que a presença de dois irmãos numa chapa única poderia "pesar" muito para o eleitorado.

Vice

Apesar de já ter comunicado ao senador Albano Franco que o candidato do PFL a vice-governador é o deputado estadual José Carlos Machado, o governador João Alves Filho ainda não fez qualquer comunicado ao parlamentar.

• Machado viajou com o senador Albano Franco ao interior, domingo passado, mas também não lhe falou nada. É possível que o nome saia amanhã, apesar da presença do presidenciável Fernando Henrique Cardoso em Sergipe.

Centro

O senador Albano Franco viaja nesta próxima sexta-feira a Campina Grande, onde inaugura o Centro de Tecnologia de Couro e Calçado que leva o seu nome. Será às 17 horas.

• O presidente da CNI, Mário Amato, e todos os presidentes de Federações, além de empresários estrangeiros, vão prestigiar a inauguração.

Recado

O governador João Alves Filho mandou um recado, via "Jornal da Manhã", quanto ao direito do PFL escolher o candidato a vice-governador para as próximas eleições.

• O jornal diz que quem o PFL indicar terá que ser aceito pelos demais partidos da coligação porque ninguém vai se dobrar às pressões.

Itamar

O vice-governador José Carlos Teixeira esteve com o presidente Itamar Franco para comunicar-lhe da possibilidade de candidatar-se ao Senado Federal pelo PMDB.

• Confessou-lhe que não estava muito animado a disputar o mandato. O presidente deu-lhe uma injeção de ânimo, mesmo assim o **remédio** ainda não fez efeito.

Emenda

O governador João Alves Filho e o senador Albano Franco viajaram ontem à tarde a Brasília, para tentar incluir mais algumas emendas no Orçamento.

• Os dois retornam hoje cedo e continuam os preparativos para a realização da convenção estadual neste próximo final de semana.

Oferta

O deputado estadual Joaldo Barbosa teve um encontro com o seu colega Carlos Alberto Oliveira e lhe ofereceu dois mil votos para que ele trocasse de grupo e apoiasse o ex-prefeito Jackson Barreto ao Governo do Estado.

• Carlos Alberto disse que não aceitava porque sempre permaneceu no partido de origem e não pode deixar de apoiar o candidato indicado pela sigla.

Audiência

Carlos Alberto Oliveira, entretanto, está chateado porque tenta, há 15 dias, uma audiência com o governador João Alves Filho e não está conseguindo.

• Tendo conhecimento disso, o ex-prefeito Jackson Barreto esteve em Tobias Barreto anteontem e fez uma visita a dona Duca (mãe de Carlos Alberto).

• Aproveitou e lamentou: "o que João Alves está fazendo com Carlos Alberto não é justo". Dona Duca ficou agradecida.

Acidente

Por muito pouco não houve um acidente grave com Jackson Barreto, Antônio Carlos Valadares e Edvaldo Nogueira.

• O Gol que os conduzia de Tobias Barreto a Aracaju rodopiou na pista, deu de quatro a cinco "cavalos de pau" e estacionou no acostamento.

• Tudo isso depois de estourar os dois pneus dianteiros. O motorista foi desviar o veículo de uma carreta que vinha em sentido contrário, quando ocorreu o vexame.

É FOGO

• O ex-prefeito Jackson Barreto viaja neste próximo sábado para São Paulo. Participa da convenção nacional do PDT que homologa o nome de Leonel Brizola para presidente da República.

• **O vice-governador José Carlos Teixeira convidou o presidente Itamar Franco a vir a Sergipe participar da inauguração de obras como o Platô de Neópolis, Porto, Orla Marítima e Calc's.**

• Os partidos ainda estão discutindo os candidatos a deputado estadual e deputado federal. Existem poucas vagas para o grande número de pessoas que pretendem disputar o mandato.

• O ex-prefeito Jackson Barreto reuniu mais uma vez todos os candidatos da coligação "O Povo na Frente", ontem, no Parque da Sementeira. Foi definido o envio de ônibus para atender ao pessoal do interior.

• Na Câmara uma acirrada discussão por causa do Regimento Interno. Os vereadores denunciam que um dos colegas copiou e apresentou o projeto do outro.

• O ex-secretário de Segurança, Antônio Ramos, uma das lideranças políticas de Tobias Barreto, está apoiando o ex-prefeito Jackson Barreto para o Governo do Estado. Perguntado as razões de ter abandonado os Francos, respondeu: "Albano Franco esqueceu-se de mim e eu esqueci-me dele".

• O pessoal ligado ao deputado Carlos Alberto Oliveira denuncia que o governador João Alves Filho liberou CR$ 19 milhões para uma associação dirigida pelo deputado suplente Diógenes Almeida, e não atendeu aos recursos para o Hospital Regional dirigido pela família do parlamentar.

• O prefeito de Lagarto, José Raimundo Ribeiro (Cabo Zé) está prometendo uma "festa de arromba" para receber o candidato a presidente da República pelo PSDB, Fernando Henrique Cardoso.

• O candidato a deputado federal Adelson Ribeiro está penetrando bem em diversos municípios de Sergipe e desponta como um dos possíveis eleitos no próximo pleito. Ontem ele almoçou com uma liderança mediana do baixo São Francisco que apoiava o ex-prefeito Jackson Barreto.

• O ex-deputado Marcelo Déda tem aparecido muito bem nas diversas pesquisas realizadas em Sergipe, na qual se inclui a preferência espontânea do candidato a Câmara Federal.

• Wilson Silva (Gavetão) é o candidato do Partido Verde a deputado federal. Já começou a trabalhar ativamente e está em campanha.

• O secretário da Indústria e Comércio, Paulo Dantas Brandão, disse ontem que não existe nenhuma loja selecionada para a Rua 24 Horas. Acrescenta que todas serão escolhidas através de licitação pública.

PROGRAMAÇÃO

TV APERIPÊ - CANAL 2

07:55h. Execução do Hino Nacional Brasileiro
08:00h. Está Escrito
08:30h. É de Manhã
09:30h. Heureca
09:58h. Lendas Brasileira
10:00h. Canta Conto
10:30h. Um Novo Tempo
11:00h. Educação em Revista
11:30h. Frances em Ação
12:00h. Jornal Rede Brasil Tarde
12:25h. Diário da Constituinte
12:30h. Telecurso 2º Grau
12:45h. Nações Unidas
12:58h. Lendas Brasileiras
13:00h. Vestibulando 94
14:00h. Alles Gute
14:30h. Educação em Revista
15:00h. Heureca
15:30h. Canta Conto
15:58h. Lendas Brasileiras
16:00h. Sem Censura
18:30h. Seis e Meia
18:58h. Lendas Brasileiras
19:00h. Um Salto para o Futuro
20:00h. Diário da Constituinte
20:05h. Minisséries Internacionais
20:20h. Jornal Visual
20:25h. Diário da Constituinte
20:30h. Videoteca Aperipê Memória
21:30h. Jornal Rede Brasil Noite
22:00h. Jornal da Amanhã
00:00h. Encerramento da Emissora

TV SERGIPE - CANAL 4

06:30h. Telecurso II Grau
07:00h. Bom Dia Brasil
07:30h. Bom Dia Sergipe
08:00h. TV Colosso
12:35h. Globo Esporte - Local
12:48h.Convocação Junina
12:53h. Sergipe Notícias 1ª Edição
13:15h. Jornal Hoje
13:40h. Vídeo Show
14:10h. Vale Apena Ver de Novo - Rainha da Sucata
15:15h. Sessão da Tarde - Infielmente Tua
17:00h. Os Trapalhões
17:30h. Escolinha do Professor Raimundo
18:00h. Tropicaliente
18:50h. A Viagem
19:45h. Sergipe Notícias 2ª Edição
20:00h. Jornal Nacional
20:45h. Fera Ferida
21:40h. As Aventuras do Superman - Tudo Estremeceu ou Amnésia
22:45h. Memorial de Maria Moura
23:40h. Jornal da Globo
00:15h. Classe "A" - Fomos os Sacrificados

TV ATALAIA - CANAL 8

07:28h. Palavra Viva
07:30h. Sessão Desenho c/V. Mafalda
09:15h. Bom Dia & Cia com Eliana
11:00h. Programa Sérgio Mallandro
12:45h. Chapolim
13:15h. Chaves
13:45h. Cinema em Casa
15:30h. Casa de Angélica
17:15h. Debate na TV
18:00h. Aqui Agora
18:45h. TJ Sergipe
19:00h. TJ Brasil
19:45h. Aqui e Agora
21:00h. Boletim Constitucional
21:05h. Programa Livre
21:55h. Cinema de Graça
23:45h. Jornal do SBT - 1ª Edição
00:00h. Jô Soares Onze e Meia
01:15h. Jornal do SBT - 2ª Edição
01:45h. Perfil

TV JORNAL - CANAL 13

07:00h. Realidade Rural - com Carlos Raíces
07:30h. Isto é Sergipe - com André Barros
08:00h. Dia Dia - com Otávio Ceshi e Débora Menezes
10:30h. Cozinha Maravilhosa da Ofélia
11:00h. Flash - Edição da Manhã - com Amaury Jr.
12:00h. Acontece - com Beatriz Alessi
12:30h. Esporte Total - com Luiz Andreoli e Cléo Brandão
13:30h. Sessão Livre
15:15h. Silvia Poppovic
17:15h. Supermarket
17:45h. Faixa Especial do Esporte
18:30h. Rede Cidade - com David Leite
19:15h. Jornal Bandeirantes - com Francisco Pinheiro
20:00h. National Geographic
20:30h. Faixa Nobre do Esporte
22:30h. O Filmes do Mês - A Nave da Revolta
00:30h. Jornal da Noite - com Carla Vilhena
01:00h. Flash - com Amaury Jr.

CONGELE ALIMENTAÇÃO

Praça Assis Chateaubriand, no. 3 (fundos) - B. São José

DISQUE AGORA 211-2890

PROMOÇÃO DE ANIVERSÁRIO

MASSAS

Lazanha a la Bolonhesa
Lazanha de Queijo/Presunto
Macarrão a Bolonheza

AVES

Frango à milanesa
Frango milanesa c/queijo
Peito Recheado com Molho
Torta de Frango
Pudim de Frango
Torta de batata c/ frango

ACOMPANHAMENTOS

Arroz Branco
Arroz a la Grega
Arroz a espanhola
Arroz com Passas

CARNES

Panqueca de carne
Bife a Parmezziana
Lagarto fatiado molho da madeira
Bife a Henrique IV
Bife recheado c/linguiça
Bife alemão

MARISCOS

Filé peixe à milanesa
Escabeche de peixe
Caruru ou Bobó de camarão
Camarão c/ arroz a grega
Pudim de Peixe

SOBREMESSAS

Torta de Limão
Torta Sonho de Valsa
Torta de brigadeiro
Torta gelada de frutas

PACOTÃO

Pacote no 1:
5 pratos principais (2 carnes,2 frangos e 1 marisco) 1 massa, 1 pudim(peixe ou frango) 3 acompanhamentos. 2 sopas e 1 sobremesa.

Pacote no 2:
4 pratos principais (2 carnes,2 frangos),2 massas ,3 acompanhamentos e 2 sopas.

PREÇOS

Pacote no. 1 (para 2 pessoas)	CR$ 62.000,00
Pacote no. 1 (para 1 pessoa)	CR$ 43.400,00
Pacote no. 2 (para 2 pessoas)	CR$ 45.000,00
Pacote no. 2 (para 1 pessoa)	CR$ 31.500,00

FILMES NA TV

CANAL 4 - 15:15 H

INFIELMENTE TUA

("Unfaithfully yours"), em cores; 96 minutos. **Produção:** Americana de 1984. **Direção:** Howard Zieff. **Elenco:** Dudley Moore, Nastassja, Kinski, Armand Assante, Albert Brooks.

Comédia - Maestro nanico desconfia que sua deslumbrante esposa está tendo um caso com um violinista e planeja um modo de eliminá-los. **Reprise.**

CANAL 4 - 00:15 H

FOMOS OS SACRIFICADOS

("They were expendable"), em cores; 135 minutos. **Produção:** Americana de 1945. **Direção:** John Ford e Robert Montgomery. **Elenco:** John Wayne, Robert Montgomery, Donna Reed, Jack Holt. **Drama de guerra** - Logo depois do bombardeio de Pearl Harbour, dois oficiais da Marinha americana partem numa missão com barcos considerados inúteis. **Reprise.**

CANAL 13 - 21:30 H

LABIRINTO DO CRIME

("Iron maze"), em cores; 130 minutos. **Produção:** Nipo-Americana de 1992. **Direção:** Hiroaki Yoshida. **Elenco:** Jeff Fahey, Bridget Fonda, J.T. Walsh, Hiroaki Murakami.

Mistério - Quando o filho de um bilionário japonês aparece morto no Pensilvânia uma série de testemunhas suspeitos são usados para esclarecer o caso. **Inédito na TV.**

CANAL 8 - 13:30 H

TRUE BLOOD E O MEU NOME

("True Blood"), em cores; 96 minutos. **Produção:** Americana de 1989. **Direção:** Frank Kerr. **Elenco:** Jeff Fahey, Chad Lowe, Sherily Fenn, Billy Drago.

Drama criminal - Rapaz vai para a cadeia por um assassinato ocorrido numa briga de rua. Ao sair da prisão dez anos depois tenta provar sua inocência. **Reprise.**

CANAL 8 - 01:30 H

O SANGUE DE DRACULA

("Taste the blood of Dracula"), em cores; 90 minutos. **Produção:** Inglesa de 1969. **Direção:** Peter Sasdy. **Elenco:** Christopher Lee, Geoffrey Keen, Gwen Watford, Anthony Corlan.

Terror - Jovem estudioso de magia negra convoca homens ricos e influentes para um ritual para ressuscitar o terrivel Conde Drácula. **Reprise.**

NOVELAS

TROPICALIENTE

● Açucena vê a foto de Vítor e pede que Dalila lhe empreste o jornal. Franchico pega informações sobre Letícia e passa para François. Adrenalina encarrega Pessoa de arranjar comida para os dois. Ele vai até sua casa tentar pegar o que sobrou do jantar sem ser visto, mas Isabel o flagra. Vítor aceita o convite de Gaspar para visitar o estaleito, mas não se interessa muito. Franchico manda flores para Letícia em nome de François. Vítor se convida para ir à festa dos pescadores com Davi. Amanda vê François numa loja e fica encantada.

A VIAGEM

● Téo esconde de Dinah que Alexandre morreu. Ele vai à delegacia e, na volta, conta a ela o que aconteceu. Mauro vai ao salão dar a má notícia a Lisa. Maroca diz a Raul que o enterro será como Dinah determinar. Lembrando dos pedidos de Alexandre, Dinah diz a Téo que o irmão queria ser cremado e as cinzas jogadas no mar. Tato conta a Otávio que Alexandre morreu. Agenor diz a Lisa que Alexandre já foi tarde. Na hora da cremação, surgem a imagem de Alexandre, que, até então, não tinha se dado conta de sua morte.

FERA FERIDA

● Linda Inês diz a Flamel que o motivo de ele estar em Tubiacanga só pode estar ligado às pessoas da cidade. O químico desconversa. Margarida conta a Sigfrida que Flamel é seu sobrinho. Linda Inês compara Flamel à foto de Feliciano Jr. e fica intrigada. Camila, já ciente da verdade, diz a Flamel que eles precisam impedir que a fazendeira descubra tudo, e pede ajuda a Frida. Clara dos Anjos ignora Cassi Jones. Bentes manda Praxedes preparar um número especial da "Gazeta", defendendo-o das acusações de assassinato.

PEDRITO BARRETO

● AS ANCORAS NA BANDEIRA DE SERGIPE

● ATLETICA COMEMORA 69 ANOS

● AMOROSA E GRUPO MEMORIAS FAZEM SHOW

● ALCYMAR MONTEIRO NA AABB

Mudanças

A professora **Ofenísia Freire**, do Conselho Estadual de Educação, apresentou relatório aprovando o pleito da historiadora **Rosa Faria** para que sejam efetuadas mudanças na **Bandeira de Sergipe**. Assim ela se expressou: "A análise imparcial e cautelosa que efetuei no corpo de processo leva-me a votar favoravelmente à substituição das cinco estrelas no retângulo azul da bandeira sergipana por cinco âncoras que representarão devidamente as barras fluviais de Sergipe. De igual modo, voto pela substituição do quadrilátero azul que se apresenta na bandeira de Sergipe em forma de quadrado, por um retângulo de igual cor, atendendo às exigências da Lei estadual nº 195 de 19/101920, decorrente do projeto Gentil Tavares da Mota, que adotou a Bandeira Sergipana. Aprovo, portanto, o pleito da professora Rosa Moreira Faria que deu origem a este processo nº 180/93/CEE".

●●●●●●

O **Plenário do Conselho Estadual de Educação**, em sessão do dia 4 de novembro de 1993, aprovou com louvor, por unanimidade dos presentes, o voto da relatora Ofenísia Soares Freire.

●●●●●●

E agora, o que fazer para que as mudanças sejam efetuadas?...

69 anos

A **Associação Atlética de Sergipe** está completando 69 anos. Para comemorar, ontem, às 18 horas, foi celebrada uma Missa em Ação de Graças, na Igreja São Pedro e São Paulo. E neste sábado será realizada uma festa com a **Banda Estação da Luz** e show do cantor **Valdick Soriano**.

Hoje

A aplaudida **Amorosa** e o dançante **Grupo Memórias** estarão hoje à noite no **Voulevando**. Uma noite que promete ser movimentada, tão boa a qualidade musical das atrações programadas.

Ginaldo Alves, Barman Nota 10, sempre fazendo sucesso.

Curso

Quando julho chegar, alguns alunos do **Yázigi International de Aracaju** irão a Bradenton, nos Estados Unidos. Vão fazer curso de aperfeiçoamento e ficarão hospedados em residências de famílias americanas. Aproveitam para excursionar pela Disney, Epcot Center e Busch Gardens.

Rosa Faria aponta erros na Bandeira de Sergipe.

Muito Forró

No dia 18 de abril a **AABB Aracaju** vai promover uma animada festa com a **Banda Santa Rosa** e o cantor **Alcymar Monteiro**. A mesa para sócio custa 80 mil e, para não sócio, 100 mil cruzeiros reais.

●●●●●●

No dia seguinte será o **Forró da Gurizada**, com **Iracema e Banda**.

Prêmio Editorial

Até 31 de maio, no Sebrae, aqui em Aracaju, estarão abertas as inscrições para o **Prêmio Editorial Sebrae**. Para jornalistas, consultores, professores, estudantes universitários ou pequenos empresários. Serão distribuídos valiosos prêmios.

Chuviscos

● De 2 a 4 de junho, no Hotel Meridien, em Salvador, será realizado o **XII Congresso Nacional ADCE-UNIAPAC Brasil**. De Aracaju irão muitos participantes.

● **Italuelmo Nascimento** programando a animada **Noite dos Namorados**, dia 11 de junho, no **Cantuá**.

● **Lina, Gwendolyn Thompson** e o **Bando Capsulana** estarão na **Noite do Jazz-Forró**, dia 17 de junho, no **Clube da Caixa Econômica Federal**.

● **Forró do Pé da Serra** é a festa que será realizada neste sábado, a partir das 21 horas, na ATPN. Será animada pelo grupo **Pé de Serra** e toda a renda vai ser destinada à APAE.

● No dia 5 de junho será realizado o **Bingo Folia da Forrobodó**, no Espaço Cultural e Recreativo Desportista José Soares. Terá a participação de Gil Castro, Banda Alternativa, Trio Batuqueiros do Nordeste e Quadrilha Mirim Filhos da Forrobodó.

● **Luiz Durval Tavares**, atual Secretário de Estado dos Transportes e ex-Diretor do DER-SE... será homenageado nesta sexta-feira. Os servidores do DER-SE estarão reunidos com ele, durante um jantar, no Celi Praia Hotel.

● O show de **Amorosa**, intitulado **Amorosa Entre Amigos**, neste sábado, no **Ciranda's**, está com quase todas as mesas vendidas. Reservas pelo telefone 217-2516.

Luiz Durval Tavares será homenageado.

Onde Ir

Se você ainda não decidiu onde irá passar o feriadão de Corpus Christi, a boa sugestão é o **Sofitel Quatro Rodas**, de Salvador. O hotel preparou um pacote especial que oferece como cortesia a hospedagem de uma criança até 12 anos no apartamento dos pais. Para casais que têm mais de uma criança, o segundo apartamento tem desconto de 50 por cento. O pacote inclui hospedagem, café da manhã e meia-pensão por pessoa ou melhor, almoço ou jantar. Tudo isso por apenas 300 URVs. Tem mais! durante os quatro dias será desenvolvida uma programação especial de lazer para que a temporada dos hóspedes seja de muita alegria. Maiores informações através do fone (071) 249-9611.

Clodoaldo de Alencar Filho assessorando Jouberto Uchoa de Mendonça na organização da Universidade Tiradentes.

Bom Atendimento

Sem dúvida, há escassez de bom atendimento na cidade. Mas enquanto em alguns lugares a visão do empresário é curta para as noções do que é um bom atendimento, em outros lugares, inteligentemente, o dirigente empresarial sabe e age como deve ser. Falando em saber como agir com bom atendimento, vale o registro da competência de **Renato Ribeiro** e **Fernando Aly**, gerente geral e gerente de vendas, respectivamente, da **VARIG** em Sergipe. Quem utiliza os serviços da **VARIG** em Sergipe sabe que o depoimento que faço é verdadeiro. Então, você já sabe: bom atendimento é uma das marcas positivas da VARIG.

Heloisa Dória preparando a festa de 15 anos da filha, Karine.

Horóscopo

ÁRIES - 21/03 a 20/04 - Semana que marca período de início e renovação, com abrangências em todas as suas ações. Quadro de favorecimento forte gerado pelo Sol em Áries, o que o faz agir de forma bem mais aberta, dinâmica e confiante.

TOURO - 21/04 a 20/05 - Indicações de que você tenderá agora a agir de forma mais voltada para os seus sentimentos, com apego ao racionalismo na condução da rotina. Boa notícia relacionada a dinheiro poderá ser esperada. Alteração na rotina afetiva.

GÊMEOS - 21/05 a 20/06 - Semana mais voltada para seus valores pessoais. Com isso, podem surgir momentos de dificuldades em seu relacionamento rotineiro. Controle-se. Vênus gera a seu favor um quadro de notável positividade afetiva.

CÂNCER - 21/06 a 21/07 - Acerto em decisões ligadas a emprego, trabalho ou atividades de comércio. Acuidade mental que estará a seu favor. Bons indicadores e muita satisfação em seu relacionamento afetivo. No amor você poderá encontrar novas oportunidades.

LEÃO - 22/07 a 22/08 - Semana com novos atraentes pontos de positividade em seus interesses materiais. O Sol, no terceiro decanato de Áries, lhe dá um posicionamento de maior valorização quanto a interesses materiais. Disposição favorável no amor.

VIRGEM - 23/08 a 22/09 - Começa hoje uma semana onde acontecimentos, os mais diferenciados estarão gerando fatores conflitantes. Procure não se deixar levar por primeiras impressões e mais com firmeza. Trace linha de ação. Bom momento para o amor.

LIBRA - 23/09 a 22/10 - Semana que marca um posicionamento mais equilibrado e voltado para a satisfação de interesses materiais onde interfiram outras pessoas. Financeiramente, o seu momento de vida se mostrará lucrativo e positivo. Bom quadro no amor.

ESCORPIÃO - 23/10 a 21/11 - Boa disposição em relação a interesses de trabalho. Satisfação pessoal que estará se repetindo no decorrer da semana. Em família poderá ocorrer fatos novos, mas de bom significado para o futuro. Entendimento e harmonia na vida amorosa.

SAGITÁRIO - 22/11 a 21/12 - Você sagitariano, é beneficiado pela regência solar, com um posicionamento que lhe dá um rumo bem mais seguro para sua vida material e interesses. Atração que envolverá, inesperadamente, outras pessoas. Carinho e ternura no amor.

CAPRICÓRNIO - 22/12 a 20/01 - Momento benéfico em relação aos seus planos futuros. Neles haverá intervenção muito positiva de pessoas ligadas a você. Cuidado com guardados e valores. Satisfação em família. Crescente carência amorosa. Insegurança.

AQUÁRIO - 21/01 a 19/02 - Este é o momento em que suas ações encontrarão campo bem mais produtivo e vasto para se manifestar com bons resultados. Acentua-se o quadro de ações ligadas à vida em família e à afetividade. Sensibilidade forte.

PEIXES - 20/02 a 20/03 - Começa agora um período onde floresceu dons para ganhar a vida e para o bom trato com dinheiro. Suas ambições serão recompensadas e seus interesses plenamente valorizados. Positivamente suas ações ligadas à vida em família e ao amor.

Plano Econômico

Prestação da casa própria será reajustada

Mesmo com salários congelados com Real, mutuários pagam mais em julho e agosto

BRASÍLIA - Apesar de o salário dos trabalhadores ficarem congelados a partir de 1º de julho até a sua data-base, as prestações dos mutuários do Plano de Equivalência Salarial (PES) deverão ser corrigidas nos meses de julho e agosto. A proposta da área técnica do Governo prevê que os reajustes salariais ocorridos em maio e junho, em decorrência da variação da URV, sejam repassados a prestação, mantendo as regras previstas nos contratos. Ou seja, os aumentos salariais são incorporados as prestações com defasagem de um ou dois meses.

– O aumento da prestação visa apenas repor o reajuste que o trabalhador já teve. Basta ler o contrato: qualquer aumento de salário tem que ser incorporado a prestação - argumenta um técnico que participou da reunião entre o Banco Central, Ministério da Fazenda, Caixa Econômica Federal e Abecip (agentes financeiros privados) para discutir a conversão das prestações da casa própria para o Real.

A situação dos mutuários que tem contratos pelo Plano de Atualização Monetária (PAM) e pelo Plano de Comprometimento de Renda (PCR), cuja prestação é corrigida mensalmente pela TR, e ainda mais complicada.

A proposta dos técnicos é de manter esta fórmula de reajuste, o que significa que a prestação aumentará todo mês pela TR, enquanto o salário ficará fixo. No caso do PCR, o mutuário pode pedir a revisão da prestação, se ela ultrapassar o limite de 30% da sua renda. A diferença, entretanto, terpas de ser paga ao final de um ano ou no encerramento do contrato.

O argumento usado pela área técnica na defesa da sua proposta é o da manutenção das regras constantes dos contratos, de forma a impedir futuras contestações judiciais por parte dos mutuários. Outra preocupação é garantir que não haverá descasamento entre o aumento das prestações e do saldo devedor dos financiamentos. Afinal, o saldo continuará sendo corrigido mensalmente pela TR, que permanecerá como indexador das Cadernetas de Poupança, de onde sai o dinheiro para os financiamentos habitacionais.

Os técnicos também querem evitar que os reajustes salariais não repassados a prestação agravam o rombo do FCVS, o fundo criado pelo Governo para cobrir o saldo devedor remanecente no final dos financiamentos habitacionais. Sem o repasse destes reajustes a prestação, os técnicos calculam que o rombo do FCVS, estimado em US$ 25 bilhões, aumentaria em mais US$ 5 bilhões.

Afinal, a variação acumulada da URV em maio e junho, que já foi incorporada aos salários , chega a quase 100%.

– Não dá para conceder mais este benefício ao mutuário, a não ser que o Governo queira assumir este novo rombo - argumenta um técnico.

O repasse, no entanto, teria um efeito negativo sobre o Plano de Estabilização: pelos cálculos dos técnicos, o reajuste das prestações em julho e agosto poderia ter um impacto de até 1% nos índices de inflação. Numa economia praticamente estável, isto é o que a equipe econômica menos deseja. No espaço para evitar que inflação em cruzeiros reais contamine a nova moeda, o Governo já decidiu que os índices da inflação serão expurgados na virada do Real. Caberá ao ministro da Fazenda, Rubens Ricúpero, a decisão final.

SUCESSÃO

Odebrecht vai ajudar campanha de candidato

SÃO PAULO - Uma das empresas mais bombardeadas com denúncias de financiamento irregular da campanha do ex-presidente Fernando Collor em 1989, a empreiteira Norberto Odebrecht vai voltar a ajudar candidatos este ano. No entanto, segundo seu diretor presidente, Emílio Odebrecht, a empresa não será "leviana", mas sim extremamente exigente na escolha do nome que apoiará. Mantendo mistério sobre sua opção, o empreiteiro afirmou que seu candidato deverá ter bons programas de educação e saúde. Nada de obras faraônicas, que, de acordo com ele, o Governo não tem mais como pagar.

Segundo o empreiteiro, a prática de investir em candidaturas é praxe entre as empresas do ramo e até mesmo o candidato da PT Luís Inácio Lula da Silva teve apoio dessas empresas em sua campanha de 1989. Para Emílio, tanto sua empresa como as concorrentes "não são inocentes".

- Não há organização inocente no Brasil. Aquela que for, não sobrevive. Naquelas eleições todo mundo deu dinheiro e todos os candidatos receberam, até mesmo o do PT. Não meu, mas sei que ele recebeu - afirmou.

O empreiteiro também mantém em segredo quanto deve investir nas campanhas este ano, mas afirmou que será poucc.

- Vamos gastar o mínimo possível por que a empresa não tem caixa - justificou o empreiteiro, depois de divulgar o balanço anual da holding Odebrecht, que teve um lucro de US$ 70 milhões no ano passado.

Descontente com a crise brasileira e com a dívida de US$ 700 milhões que o Governo vem arrastando há anos junto aos caixas de suas empresas, o empreiteiro adotou o mercado externo como alvo de suas empresas. No ano passado a holding acumulou 52 contratos firmados em países dos quatro continentes e um faturamento de US$ 653 milhões. Outra estratégia adotada pela empresa foi a paralisação das obras que não tinham seus cronogramas de pagamento cumpridos pelo Governo. Apenas nas duas maiores empresas do grupo, a CBPO e a Norberto Odebrecht, o número de obras paradas chega a 28.

De acordo com o empresário, os escândalos que cercaram a empresa nos últimos anos no Brasil chegaram a se refletir sobre sua imagem no exterior. Segundo ele, concorrentes seus em uma licitação nos Estados Unidos chegaram a enviar aos contratantes das obras recortes de jornais em que foram publicadas denúncias contra a empresa. De acordo com ele, isso não chegou a prejudicar a empresa financeiramente mas exigiu um gasto de "energias" de seus executivos além do previsto.

Lula repete carro-de-som

SÃO PAULO - O candidato do PT a presidente da República, Luís Inácio Lula da Silva, disse ontem que não vai mudar a sua estratégia de campanha e que continuará usando o carro de som do Sindicato dos Metalúrgicos do ABC, da mesma forma que tem utilizado microfones de entidades empresariais quando fala a empresários sobre seu programa de Governo. Durante comícios na manhã de ontem nas portas das fábricas da Mercedes-Benz e da Kostol, em São Bernardo do Campo, o presidente da CUT, Vicente Paulo da Silva, o Vicentinho, lembrou que o candidato do PSDB, Fernando Henrique Cardoso, não foi criticado por ter usado equipamentos do Sindicato dos Metalúrgicos ao fazer comício em Volta Redonda (RJ) para os funcionários da Companhia Siderúrgica Nacional (CSN).

Vicentinho argumentou que se os direitos políticos de Lula forem cassados pelo uso do carro de som do sindicato, os demais candidatos também deverão ser cassados por usar equipamentos de empresários para fazer campanha. Vicentinho disse ainda que Lula falou aos metalúrgicos como convidado e como sócio-benemérito do Sindicato dos Metalúrgicos do ABC.

Falando pela primeira vez aos operários sobre capital estrangeiro, Lula disse que esses investimentos só virão para o Brasil quando a economia der possibilidades de ganho real para os investidores. O candidato petista explicou aos metalúrgicos que, para atrair o capital estrangeiro, é necessário gerar empregos e elevar o poder aquisitivo da população. Para ele, a entrada do investidor estrangeiro no País não depende de quem seja o presidente. Lula criticou a abertura de mercado implementada durante o Governo Collor e defendeu cotas de importação, para fortalecer a indústria brasileira. O petista disse que não adianta importar certos produtos se o brasileiro não tem condições de comprar.

Lula voltou a criticar o Plano Real e disse que é possível gerar empregos mesmo com inflação. Ele lembrou que, no Governo Sarney, quando a inflação estava mais alta, o nível de emprego era melhor do que o atual. Em seu segundo dia de campanha nas portas das fábricas, Lula, mais uma vez, defendeu a reforma agrária como instrumento para fixar o trabalhador em seu local de origem, gerando empregos.

PPR também é anti-Lula

BRASÍLIA - O PPR decidiu assumir oficialmente a sua posição anti-Lula na campanha presidencial. A convenção do partido, realizada ontem para homologar a chapa formada pelo senador Esperidião Amin (SC) e por Gardênia Gonçalves foi marcada por ferozes discursos contrários ao PT e ao seu candidato Luiz Inácio Lula da Silva. Amin também anunciou que o PPR entrará nos próximos dias com uma representação contra Lula na Justiça Eleitoral por ele ter usado carro de som de um sindicato na sua campanha, o que caracteriza um crime eleitoral.

– O PPR vai assumir a sua responsabilidade de proteger o direito dos trabalhadores. Lula já é reincidente nesse tipo de ação, usando a máquina dos sindicatos para se favorecer eleitoralmente, se beneficiando do dinheiro recolhido dos trabalhadores. Nós vamos entrar com a representação para que seja cumprida a lei eleitoral, que é muito clara - atacou Amin.

O prefeito de São Paulo, Paulo Maluf, foi até mais longe nas críticas feitas a Lula e informou que também deverá haver uma ação contra o petista aberta pela Procuradoria de São Paulo.

– Lula já é réu nesse caso. Ele cometeu um crime eleitoral. Lula está literalmente roubando o dinheiro dos trabalhadores - afirmou.

Na verdade, Amin e seus aliados aproveitaram a convenção nacional do partido para retomar o caminho do antagonismo ao PT e a Lula. Se antes, Amin tinha predileção em criticar o plano econômico feito pelo senador Fernando Henrique Cardoso (SP), candidato dos tucanos, agora ele parece ter decidido dirigir seus ataques na direção dos petistas, tentando fazer sua candidatura decolar definitivamente - está em quinto lugar nas pesquisas de intenção de voto até o momento. Além disso, a coordenação da campanha de Amin percebeu que o próprio Fernando Henrique estava se apropriando do antigo discurso do PPR para tentar provocar baixas na candidatura de Lula. Assim, a estratégia passou a ser, pelo menos por enquanto, a de carga total contra Lula, PT e CUT.

Alíquota IPMF e IOF vão sair hoje

BRASÍLIA - Técnicos do Banco Central e da Receita Federal decidem hoje quais serão as novas alíquotas do IPMF e do IOF sobre aplicações financeiras, após a entrada em vigor do real. Também será decidido o destino da UFIR, o indexador dos impostos, para submeter a aprovação do ministro da Fazenda, Rubens Ricupero.

Várias alternativas serão discutidas durante reunião no BC, convocada pelo diretor de Assuntos Internacionais, Gustavo Franco, tendo em vista o novo cenário da economia. A idéia é reduzir o percentual de incidência do IPMF sobre saques em conta ou de aplicações, que é de 0,25% embora a Constituição permita chegar até 0,3%. No caso do IOF também se analisa uma redução dos índices que variam de 50% a zero, após 16 dias úteis.

Apesar da previsão ser de queda na arrecadação dos dois impostos, devido a redução no volume de investimentos, o BC está firme na decisão de reduzir a carga tributária sobre o mercado financeiro. No meio dessa discussão já surge outra: o PIS que o sistema financeiro começa a pagar a partir do próximo dia primeiro.

Juiz decide transferir os bicheiros

RIO - O juiz Leomil Antunes Pinheiros, da Vara de Execuções Penais (VEP) determinou ontem a separação e transferência da maioria dos bicheiros que estão no Instituto Penal Vieira Ferreira Neto. A saída dos bicheiros está marcada para hoje e o horário será escolhido pelo atual diretor da unidade major PM Francisco Spargoli Rocha, que prestou depoimento de três horas na VEP e concordou com as medidas adotadas pelo juiz. Spargoli saiu por uma porta lateral do gabinete da VEP e fugiu da imprensa.

A separação dos banqueiros do jogo do bicho ficou definida da seguinte forma: Aniz Abrahão David, o Anísio, e Haroldo Rodrigues Nunes, o Haroldo Saens Pena, permanecem no Instituto Penal Vieira Ferreira Neto, Valdemir Garcia, o Miro, Valdomiro Paes Garcia, o Maninho, e Carlos Teixeira Martins, o Carlinhos Maracanã, serão transferidos para a Penitenciária Esmeraldino Bandeira. Os banqueiros José Caruzo Sacafura, o Piruinha, e Luiz Pacheco Drumond, o Luizinho, irão para o Sanatório Penal de Bangu. O Hospital Central de Desipe irá acolher Antonio Petrus Kalil, o Turcão.

No despacho, o juiz da VEP justifica permanência de alguns bicheiros no Instituto afirmando que, até que se prove o contrário, nem todos os bicheiros contribuiram para as irregularidades. Outros dois detentos também foram transferidos do Vieira Ferreira Neto: Jorge Teixeira da Silva, o Jorginho da Farmácia, acusado de liderar um grupo de extermínio na Baixada Fluminense, e seu irmão Cosme Luiz Teixeira da Silva, o Cosminho, traficante que comandava o movimento no Morro do Chapéu Mangueira, no Leme.

Os outros bicheiros condenados pela juíza Denise Frossard continuam nas unidades onde cumprem pena: José Petrus Kalil, o Zinho, Ailton Jorge Guimarães, Capitão Guimarães e Paulo de Andrade, o Paulinho, o filho do banqueiro de bicho Castor de Andrade, continuam na Polinter. Emil Pinheiro está no Hospital do Exército. Raul Correa de Melo, o Raul Capitão, está em casa com acompanhamento médico e Castor Gonçalves de Andrade continua foragido.

Governo vai punir as remarcações abusivas

SÃO PAULO - O ministro da Fazenda, Rubens Ricupero, afirmou ontem que o Governo não vai agir com firmeza para evitar remarcações abusivas de preços por parte dos supermercados antes da estréia do real. Embora não acredite em uma alta generalizada de preços, Ricupero disse que os aumentos serão analisados caso a caso e, onde houver violação da lei, o Governo deverá agir de acordo com os mecanismos previstos na legislação. Lembrou ainda que a melhor forma de conter os abusos é aumentando a oferta de produtos via importação.

- É importante que o varejo e os supermercados tenham uma atitude construtiva. Não vejo necessidade de remarcações e quem quiser elevar a margem vai se dar mal, pois o próprio mercado se encarregará de não colaborar os aumentos - disse o ministro.

Ricupero contou que o empresário Abílio Diniz lhe telefonou ontem pela manhã para tentar explicar-lhe. Na véspera, durante encontro da Associação Paulista dos Supermercados (APAS), Diniz havia defendido aumentos de preços por parte dos supermercados antes da chegada do Real, alegando defasagens de até 40%.

– Ele me disse que as declarações dele foram destacadas com excesso de ênfase e que a maioria dos preços estão ajustados. A remarcação seria algo limitado, com a intenção apenas de não contagiar a nova moeda - afirmou Ricupero.

Ricupero voltou a falar também dos indicadores econômicos que mostram não haver possibilidade de explosão de consumo. Citou o último índice de preços ao consumidor da Fundação Instituto de Pesquisas (a taxa da segunda quadrissemana de maio ficou 1,36 pontos percentuais abaixo do período anterior na coleta em cruzeiros reais) e os dados do comércio que indicam quedas nas vendas, inclusive a de eletrodomésticos.

– O mercado não aprovou os preços que foram majorados. A economia não está aquecida e vem crescendo entre 4% e 4,5%. Quem aumentar os preços será concenado ao suicídio - disse o ministro, que esteve ontem em São Paulo para uma reunião com o subsecretário do Tesouro Americano, Lawrence Summers, seguido de almoço na sede da Federação das Indústrias do Estado de São Paulo (Fiesp)

Os empresários que estiveram presentes ao almoço demonstraram tranquilidade em relação a um possível aumento de consumo pós-real e alegam que não existe defasagem de preços.

Americanos apoiam Real

SÃO PAULO - O Governo americano está otimista com o Plano de Estabilização Econômica Brasileiro, mas sabe que as medidas a serem anunciadas a partir de 10. De junho serão cruciais para determinar o êxito do programa. Esta foi a principal mensagem passada ontem pelo subsecretário do Tesouro dos Estados Unidos para Assuntos Internacionais, Lawrence Summers, ao ministro da Fazenda, Rubens Ricupero, com quem esteve reunido pela manhã no Ministério da Fazenda. No encontro com empresários na Federação das Indústrias de São Paulo (FIESP) o subsecretário disse que o Governo dos Estados Unidos estava comprometido com o sucesso do plano de estabilização econômica brasileiro.

Summers, que veio ao Brasil para preparar a Conferência de Cúpula das Américas, marcada para dezembro em Miami, disse que o Governo americano compartilha com o Brasil a noção de que a inflação, nos níveis atuais, é uma força corrosiva que prejudica principalmente os mais pobres. Afirmou que a estabilidade é prioridade e que a situação econômica atual do País oferece as bases necessárias para que isso aconteça. Demonstrou, porém, preocupação com as medidas que estão por serem anunciadas pelo Governo brasileiro.

- As medidas que serão tomadas nos próximos meses serão cruciais para determinar se o plano vai ter êxito e manter a credibilidade. O gerenciamento do câmbio é muito importante para o programa. Outro ponto fundamental é a âncora nominal, que pode proporcionar queda drástica da inflação. Presumo que as autoridades brasileiras façam uma boa escolha - disse Summers.

O subsecretário afirmou ainda que o acordo da dívida externa tem um papel importante para o desenvolvimento do País e deve ter continuidade. Disse que o Governo americano vai cooperar com qualquer presidente democraticamente eleito no Brasil, mas espera que essa cooperação seja recíproca.

- O acordo forma uma base para irmos adiante e não para trás - afirmou, depois de ser questionado sobre a intenção do candidato Luís Inácio Lula da Silva de, se eleito, rever o acordo da dívida externa.

Summers, que acompanhou Ricupero no almoço na sede da Federação das Indústrias do Estado de São Paulo (FIESP), causou boa impressão aos empresários. Luiz Fernando Furlan, presidente do Conselho de Administração da Sadia, se disse surpreendido por ele ter falado em nome do Governo americano no apoio ao plano.

- O subsecretário disse que o Governo dos Estados Unidos estava comprometido com o sucesso do plano de estabilização econômica brasileiro - contou Furlan.

Antonio Ermírio de Moraes, presidente do Grupo Votorantim, afirmou que, além de demonstrar confiança no plano econômico, Summers disse que a parceria comercial com os Estados Unidos deverá ser estimulada depois da estabilização da moeda.

Mandato de 4 anos aprovado no Congresso

BRASÍLIA - O Congresso Revisor aprovou ontem, em segundo turno, a redução do mandato presidencial de cinco para quatro anos. Com isso, o novo Presidente da República, que será eleito esse ano, governará por quatro anos. Votaram a favor da mudança 323 parlamentares e apenas 29 se posicionaram contra. Houve ainda cinco abstenções, totalizando 357 votantes. A aprovação dos quatro anos teve o apoio dos partidos, que pela manhã haviam defendido os pontos que seriam votados até o final da revisão.

Devido ao imobilismo da revisão, várias lideranças já não acreditavam mais na aprovação da redução do mandato, aprovado em primeiro turno no início dos trabalhos. Algumas criticavam o fato de o Congresso ter aceito a redução do mandato e, ao mesmo tempo, ter rejeitado a proposta que permitia a reeleçao de governadores, prefeitos e presidente da República. O líder do PFL na Câmara, deputado Luís Eduardo Magalhães (BA), por exemplo, disse que não concordava com a redução sem a possibilidade de reeleição, embora o PFL tenha votado a favor anteontem. A definição da duração do mandato presidencial está prevista no artigo 82 da constituição.

– O novo presidente não vai ter tempo de fazer tudo - afirmou Luiz Eduardo.

A realização de uma sessão com quorum, com a presença de mais de 300 parlamentares, foi o primeiro resultado do acordo feito pelos líderes para votar até o final da revisão quatro pontos e a emenda que permite uma nova reforma da Constituição. Mas, minutos depois de o plenário aprovar os quatro anos, houve tentativa de votar usma nova matéria e a sessão acabou sendo encerrada por falta de quorum. A emenda prevê que a renúncia de parlamentar submetido a processo que leve a perda do mandado terá seus efeitos suspensos até o fim do mandato. Essa medida propõe a alteração do artigo 55 da Constituição, que trata da perdad de mandato de parlamentares. Uma nova tentativa de votação dessa proposta será realizada hoje pela manhã. Pelo acordo, os líderes ainda querem votar mudanças nas regras na edição da Medida Provisória, proibindo a reedição das mesas e na estrutura do Poder Judiciário. Outra proposta permite a contratação de estrangeiros pelas Universidades.