GAZETA DE SERGIPE

ARACAJU, SEXTA-FEIRA 29 DE JULHO DE 1994 — FUNDADOR: ORLANDO DANTAS — ANO XXXIX, Nº 10.676 R$ 0,36

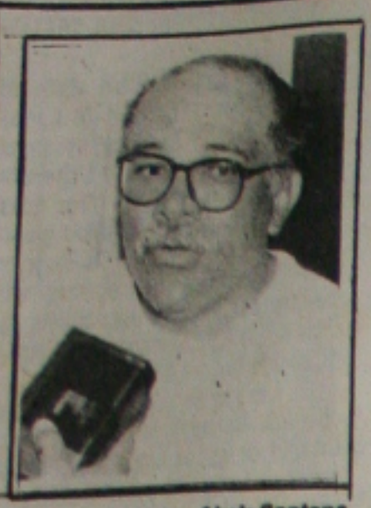

Almir Santana

Médico vai falar sobre Aids no TJ

O médico Almir Santana, Coordenador do Departamento de Doenças Sexualmente Transmissíveis da Secretaria Estadual da Saúde profere palestra na próxima terça-feira, no auditório do Tribunal de Justiça sobre os aspectos éticos e legais da Aids. Ele aproveitará para falar também sobre o quadro da doença em Sergipe.(Página 5a).

Vigilância fiscalizará bares a partir de hoje

Agentes da Divisão de Vigilância Sanitária da Secretaria Municipal de Saúde voltam a partir de hoje a fiscalizar bares e restaurantes da orla marítima da capital para checar as condições de higiene. No domingo passado, três bares da Praia de Atalaia foram interditados depois que os fiscais da Vigilância Sanitária constataram que estavam colocando a saúde da população em risco. Segundo Margarete Hora, chefe do órgão, a fiscalização continuará intensa e outros estabelecimentos poderão ser fechados, multados e autuados. (Página 4A).

UFIR diária vai acabar em setembro

A Unidade Fiscal de Referência (UFIR) diária deixará de existir a partir de setembro, segundo anunciou ontem o ministro da Fazenda, Rubens Ricupero, ao antecipar os termos da nova medida provisória do real a ser reeditada até amanhã. A variação da UFIR, a partir de setembro, passará a ser mensal, e o índice conhecido sempre no dia primeiro. *(Página 4B).*

Rubens Ricupero

Quércia fraudou IR mas foi poupado por regime militar

O ex-governador de São Paulo e candidato à presidência da República do PMDB, Orestes Quércia, fraudou suas declarações do Imposto de Renda referentes ao período em que foi prefeito de Campinas. Foi o que revelou ontem o ex-presidente Ernesto Geisel à juíza Lúcia Regina Magalhães, da Vara Criminal de Teresópolis (RJ), onde depôs como testemunha de defesa do diretor responsável do Jornal da Tarde, Rui Mesquita, em razão de queixa crime movida por Quércia contra o jornalista. Geisel, que deu a informação com base em levantamento feito pela extinta Comissão Geral de Investigação (CGI), disse que Quércia foi salvo da cassação política e do sequestro de seus bens porque o então líder do governo no Senado, Petrônio Portela, argumentou que o senador paulista apoiava o regime militar em algumas votações. Em seu depoimento, o ex-presidente afirmou que politicamente não interessava a seu governo, que vinha fazendo a chamada "abertura política", cassar o mandato de um senador eleito pelo voto direto, ressaltando que o ex-governador paulista sonegou informações sobre seu patrimônio. (Página 4B).

Interseção é construída em rodovia

Nos próximos dias o que antes era uma dor de cabeça para os motoristas que trafegam pela avenida Paulo Barreto (Beiar Mar) ganhará uma solução definitiva com a construção de uma interseção com a avenida Francisco Porto (Saneamento). Quem garante é o diretor técnico do Departamento de Estradas de Rodagem de Sergipe (DER-SE), engenheiro Gentil Tavares, assegurando que, se as chuvas não atrapalharem o andamento dos trabalhos, o serviço será logo concluído. Além da interseção, será instalado um semáforo no cruzamento das duas avenidas, para a total segurança dos motoristas.

Além da segurança, a obra vai trazer maior comodidade para os que trafegam pelo local, acostumados com longos e irritantes engarrafamentos. "Agora o trânsito vai fluir com facilidade", informa o diretor técnico do DER.

As obras na Beira Mar estão bastante adiantadas e devem ser concluídas em breve

Salários até R$ 591,10 fica isento do Imposto de Renda

- As faixas de rendimentos da tabela para cálculo do Imposto de Renda na fonte das pessoas físicas, em agosto, serão corrigidas em 5,21%, percentual de variação da Ufir (Unidade Fiscal de Referência) em julho. A tabela será divulgada oficialmente .Os rendimentos líquidos até R$ 591,10 estarão isentos. Rendas entre este valor e R$ 1.152,64 deduzirão R$ 591,10 e recolherão 15%.

Rendimentos entre R$ 1.152,65 e R$ 10.639,80, subtrairão a parcela a deduzir de R$ 836,41, e descontarão 26,6% de imposto. E rendas acima de R$ 10.639,80 deduzirão R$ 3.188,92, e pagarão 35% de IR. O desconto por dependente passará para R$ 23,64 e o abatimento especial para aposentados e transferidos para a reserva remunerada, a partir de 65 anos, será de R$ 591,10.

Aliados de JB apostam em vitória

Na avaliação de alguns candidatos da Coligação "O Povo na Frente", como o deputado federal Benedito Figueiredo (PDT), o ex-deputado estadual Marcelo Deda (PT) e o senador Francisco Rollemberg (PMN) e o ex-governador Antônio Carlos Valadares (PP) o ex-prefeito Jackson Barreto (PDT) terá a maior votação da eleição de um governador na capital sergipana, em outubro próximo. (Página 3A).

Emanuel acusa prefeito de insensível e vaidoso

Irritado porque a Prefeitura de Aracaju só repassou R$ 190 mil para o Legislativo honrar os compromissos com servidores, custear outras despesas do Poder, o presidente da Câmara Municipal, Vereador Emanuel Nascimento (PDT) acusou ontem o prefeito José Almeida Lima (PDT) de insensível e vaidoso. "A insensibilidade do prefeito José Almeida Lima é tanta que chega a maltratar seus próprios companheiros e finge não enxergar", desabafou Nascimento, para quem o prefeito administra a PMA "como se estivesse gerenciando sua fazenda". E acrescentou: "Não atende às sugestões e reclamações da população e ainda maltrata seus próprios correligionários, contribuindo para desgastar a candidatura de Jackson Barreto ao Governo do Estado". Emanuel Nascimento frisou ainda que o repasse feito pela PMA ficou abaixo dos R$ 267 mil solicitados. (Página 3A).

IPC-R registra 6,08% em julho uma inflação de

- A inflação medida pelo Índice de Preços ao Consumidor-real (IPC-r), que reflete a evolução dos preços nas capitais brasileiras, registrou 6,08% no período de 16 de junho a 14 de julho. Para José Milton Dallari, assessor especial do Ministério da Fazenda, esse número está dentro das expectativas do governo e do mercado, que, segundo ele, trabalhava com uma expectativa de 6,5% a 7%, e será o índice que servirá de base para o reajuste dos salários nas respectivas datas-base e também na correção dos contratos. O IPCA-E (série especial) registrou 5,21% no mesmo período. Os dois índices são calculados pelo Instituto Brasileiro de Geografia e Estatística (IBGE).

Na assembléia, os professores decidiram manter paralisadas as atividades pedagógicas nas salas de aula

Professores vão manter paralisação

Os professores da rede estadual de ensino vão manter paralisadas as atividades pedagógicas nas escolas. A decisão foi tomada ontem durante assembléia geral dos trabalhadores em Educação do Estado no auditório Lourival Baptista, já que o Governo ainda não apresentou nenhuma resposta às reivindicações da categoria, que reclama das péssimas condições em que se encontram os colégios e dos baixos salários. Segundo Ana Lúcia Menezes, presidente do Sintese, o não atendimento às reivindicações demonstra a falta de compromisso do governador João Alves para com as questões sociais, dentre as quais a educacional. (Página 4A).

Albano vai à festa do dia da avó

O candidato da coligação "Sergipe tem Futuro" a Governo do Estado, senador Albano Franco, prestigiou as comemorações do dia da vovó, realizada no Gonzagão, e anunciou que faz parte do seu programa de governo o apoio ao idoso, através de ações que prestigiem às pessoas que chegaram à terceira idade. Ele disse que a avó representa a mulher, que é a fibra do trabalho, que soube envelhecer com grandeza, dignidade e solidariedade. Albano garantiu, que no seu projeto de governo, reconhecerá a importância da mulher sergipana, e nela está incluída as avós, como também terá um olho voltado para o futuro, com a geração de emprego para os jovens.

Albano recebeu o carinho das avós presentes à festa

INFORME GS

Maçons e servidores

Na reunião que a Maçonaria realizou na noite da última quarta-feira para conhecer as idéias de governo e, ao mesmo tempo, homenagear o senador Albano Franco, aconteceu um fato interessante: vários maçons se mostraram preocupados com os baixos salários dos servidores públicos estaduais e pressionaram o senador para que ele interferisse junto ao governador João Alves para a melhoria salarial imediata dos servidores. Albano Franco repetiu o que já vem dizendo em sua campanha política ou seja: ele reconhece que o funcionalismo está recebendo pouco e que já tem conversado com o governador João Alves Filho sobre a incorporação do abono ao salário normal dos servidores. Disse também que o governador é seu amigo, aliado, mas sobre política salarial, há uma diferença de estilo Albano tem uma compreensão mais exata do problema dos servidores e assegura que uma das metas principais do seu programa de governo é a valorização do funcionalismo público e essa valorização passa evidentemente, por melhores salários. Albano prometeu aos maçons que em sendo eleito, realizaria logo nos primeiros dias de sua administração à frente do governo do Estado, uma reforma administrativa, tendo como base a isonomia salarial no âmbito do Poder Executivo, como lhes assegura a Constituição.

••••

Intervenção

Um grupo de vereadores - inclusive do PDT - já pensa em pedir intervenção na Prefeitura de Aracaju. Porque o prefeito José Almeida Lima não cumpre a Lei Orgânica do Município e atrasa permanente o repasse de recursos ao Poder Legislativo.

Ajuda

A Lei Orgânica estabelece que até 15 de julho o prefeito deve fazer o repasse da segunda quota formal ajuda de custos aos vereadores. Essa ajuda é de 50% do valor do subsídio e serve para a compra de roupa. Hoje é dia 29 e não foi feito o depósito.

Pagamento

O repasse mensal para a Câmara deve ser feito até o dia 20 de cada mês. Este mês somente na última quarta-feira foi feito o depósito. Mesmo assim de R$ 195 mil, o equivalente apenas para o pagamento da folha líquida da Câmara. Emanoel Nascimento quer saber de onde vai tirar o dinheiro para completar os pagamentos - quase R$ 400 mil.

Passe-passeio

Mais uma ilegalidade de José Almeida: o passe-passeio, ou o domingo de graça nos ônibus. A gratuidade provoca aumento do custo da tarifa e teria que antes ser aprovada pela Câmara e não por um decreto, como aconteceu. Na semana que vem o assunto será encaminhado pela Mesa da Câmara ao Ministério Público.

João

João Alves e Albano Franco foram recebidos ontem à tarde pelo presidente Itamar Franco, Albano retornou à Aracaju e à noite já participou de uma reunião com os moradores do conjunto Bugio III. João foi para o Rio de Janeiro, manter contato na área da cultura e hoje cedo segue para Recife, onde participa da reunião da Sudene. À tarde estará en Aracaju.

Teatro

O governador seguiu para o Rio onde se encontrou com a secretária da Cultura, Aglaé Fontes de Alencar. Já estão tentando definir a programação para a inauguração do novo teatro de Aracaju, prevista para o mês de novembro.

Agenda

Candidatos a deputado das duas principais coligações - Sergipe tem futuro e O Povo na frente - estão reclamando da falta de divulgação dos comícios e reuniões de bairros. Muito não são nem informados.

Reúne

Jackson Barreto reúne-se hoje cedo com todos os candidatos de sua coligação. Começa a preparar a estratégia para o programa eleitoral que tem início no dia dois de agosto.

Estratégia

Albano também passa toda a manhã de hoje com membros do seu grupo político, definindo os primeiros programas. À tarde vai fazer corpo a corpo em Itabaiana.

Dinheiro

Vem de Brasília o dinheiro que Jackson Barreto usa para pagar os grandes shows que promove em seus comícios. Ele sempre diz que tudo é pago por Leonel Brizola.

Porto

Já está marcado: o porto de Sergipe será inaugurado oficialmente no dia 25 de agosto, com a presença do presidente da República, Itamar Franco e, provavelmente, do candidato do PSDB à Presidência da República, senador Fernando Henrique Cardoso.

Valadares

O ex-governador Valadares também participou da reunião dos cabos eleitorais de Susana Azevedo. A vereadora, uma das revelações da política sergipana, agora quer a ajuda financeira do ex-governador, que vem sendo apontado nas pesquisas como o favorito ao Senado.

Itinerante

João Alves deve começar a fazer um governo itinerante a partir da segunda quinzena do próximo mês. Uma vez por semana pretende deslocar a sede do Governo para um município do interior.

TRE

A sessão de ontem do TRE julgou e aprovou os comitês financeiros organizados pelo PFL, PPR e PSDB. Na mesma sessão foi definido que o PT do B não pode apresentar candidatos porque não tem o número mínimo de diretórios organizados.

Sessão

A próxima sessão do TRE está prevista para o dia dois de agosto, quando começa o horário eleitoral gratuito e o Tribunal passa a ter sessões diárias. O caso PMN ainda não foi incluído em pauta. E não há data prevista.

Encontro

Hoje, às 20 horas será realizado no auditório da Reitoria da UFS, o I Encontro Norte/Nordeste de Casas de Estudantes. Reúne os estudantes que moram em repúblicas mantidas pelas universidades públicas.

Bingo

Wellington Mangueira dispensou a empresa que cuidava dos bingos do Cotinguiba. A mesma empresa, que não convenceu no resultado apresentado do último bingão, agora é associada do Sergipe e Confiança. É bom o Ministério Público ficar atento.

GAZETA DE SERGIPE

O JORNAL DE ORLANDO DANTAS

Caiu o vice, ficou o discurso

A substituição do candidato a vice-presidente da República, senador José Paulo Bisol, na chapa encabeçada por Luiz Inácio Lula da Silva é um dos mais esquisitos fatos da vida pública brasileira dos últimos tempos. Acusado de diversos comportamentos irregulares ou, no mínimo, suspeitos, pelo favorecimento pessoal indesmentível, o senador Bisol foi alvo de toda a sorte de crítica e de pressão de integrantes do PT e da Frente Brasil Popular, tendo que renunciar, a contra gosto. Sua queda, no entanto, foi amenizada por discursos de elogios e emoções calculados, que tentaram reverter o desgaste imposto pelos fatos à imagem do intrépido senador gaúcho. O PT quis consertar com elogios e com lágrimas o mal que permitiu ser causado ao candidato e à própria campanha de Lula.

Os dois candidatos a vice-presidente, nas chapas que disputam, com maior chance de vitória, foram igualmente alvejados por denúncias. Os dois senadores - Guilherme Palmeira e José Paulo Bisol - entraram no noticiário do péssimo, que tem prosperado desde que o primeiro irmão - Pedro Collor de Melo - denunciou o presidente da República, surpreendendo o País com fatos escabrosos. O senador do PFL, que é companheiro de Fernando Henrique Cardoso, ainda não está a salvo das especulações de que pode ser substituído. Mas, efetivamente, tem recebido apoio e sólida confiança dos que integram a coligação do candidato do PSDB. A sobrevivência do senador Guilherme Palmeira como candidato superou a expectativa dos seus adversários.

O mesmo não se poderá dizer do senador José Paulo Bisol. A sua imagem de guardião da honra do Congresso, como coadjuvante da CPMI do Orçamento, ruiu num piscar de olhos. Aquelas denúncias em 1989, pelo candidato Leonel Brizola, ressurgiram novamente, no bojo de novas e bombásticas revelações, que enfraqueceram de vez e fizeram desmoronar a imagem ética do representante gaúcho. Em poucos dias o "inferno astral" de Lula, como se convencionou rotular a má fase do candidato, aumentou a sua força negativa, com a situação insustentável do candidato a vice-presidente, levando-o, forçosamente, à renúncia. O Brasil amanheceu ontem com novo candidato, o jovem deputado Aloísio Mercadante, desembaraçado e bem votado parlamentar de São Paulo.

O senão de todo o processo desgastante e preiudicial ao Partido dos Trabalhadores foi a tentativa de colocar, perante a opinião pública brasileira, panos quentes, elogiando o político Bisol, exaltando as suas qualidades e seu preparo, quando justamente ele estava sendo substituído porque sua imagem foi inteiramente arruinada pelas denúncias indefensáveis. Fosse o Sr. Bisol um candidato bom, um político talhado para a disputa e o PT jamais admitiria trocá-lo, num momento onde a própria candidatura petista enfrenta o crescimento do adversário principal, elevado nas pesquisas pelos ventos do real que controla, até agora, a inflação e devolve ao povo o poder de compra, refazendo o otimismo em torno da expectativa de que o Brasil é viável e o Plano Real vai dar certo.

O senador José Paulo Bisol não pode ser moralmente linchado, enquanto o discurso permanece. O PT errou em trocar de candidato a vice-presidente, se considera o senador Bisol ético. E errou duplamente ao cometer a cirurgia da imposição da renúncia, reafirmando, no mesmo ato, o discurso que serviu, desde a primeira campanha de Lula, para manter Bisol candidato. Não se pode, com precisão, avaliar os estragos que tal episódio registrará. Mas a candidatura de Lula perde muito de sua elasticidade moral, podendo ser questionada, exigindo permanentes explicações que, com certeza, concorrerão para agastar ainda mais o ânimo da militância. Com o deputado Aloísio Mercadante não haverá o mesmo patrulhamento que houve com o senador José Paulo Bisol, mesmo porque é um candidato do próprio partido e do próprio candidato.

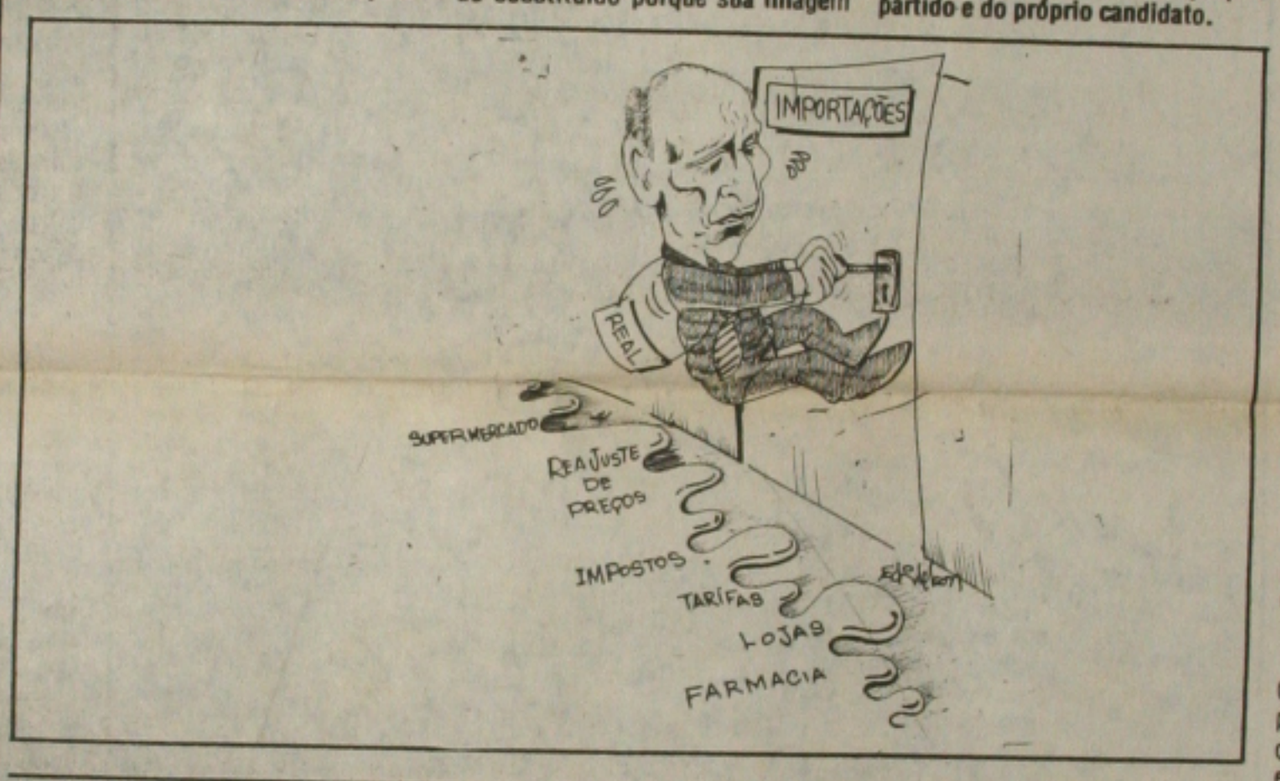

Euclides de Oliveira Santos

Saber votar

Dentro da nossa realidade, não basta colocar o próprio voto na urna é preciso cada um ter consciência aos demais eleitores que ainda ignoram o verdadeiro papel de cada político na sociedade em que vive.

Repito a frase, não sei quem a criou: "A eleição é a festa da democracia". Democracia é isto que temos agora, no Brasil: o governo do povo. Se o povo, no entanto, é tão ignorante, que elege pessoas que prometem coisas que não podem cumprir, mantendo-se no poder por venderem sonhos nunca realizados, não temos democracia, mas apenas uma triste e vergonhosa demagogia, que é enfiada pelos ignorantes no corpo social dolorido e ensanguentado dos cidadãos conscientes, condenados a sofrer em nome de um sistema político correto, que temos de defender, mas com sabedoria. Cada um de nós tem a responsabilidade de encinar a votar, sem pedir o voto para qualquer candidato.

Assim, você, leitor esteja certo, também, que aquele pequeno pedaço de papel, no qual alguém anotará sua preferência para governador de Sergipe, senador, deputado federal, deputado estadual e presidente da República, e que colocará numa urna, ainda que no mais escondido povoado do quase desconhecido município de Feira Nova, terá influência no destino da humanidade. Não esqueçamos que este ano, estamos elegendo o Congresso que dará sustentação ao futuro mandatário deste país.

É mais do que lamentável, porque verdadeiramente irresponsável, o fato de nada se dizer sobre isso na propaganda eleitoral dos que estão inteiramente dedicados à eleição do governador, numa demonstração pública de que temos partidos políticos interessados na conquista do Poder Executivo. Em eleger um governador que possa lotear cargos públicos e fazer outros favores. Não é por outra razão, que os eleitores conscientes já não dão qualquer importância aos partidos políticos que aí estão. Na falência destes, cabe a nós, que temos o privilégio e a responsabilidade de falar para o público com interesse apenas científico, sem posição partidária, alertar para o fato de que o que estivermos fazendo aqui, estará sendo observado e analisado em todo o mundo.

E dessa observação e análise, lá fora, que dependerão os atos e fatos que lá ocorrerão, em resposta ao que fizermos. Assim, é fundamental que se escolha candidatos, para elegê-los, aqui, pensando não apenas nas questões provincianas, mas em como cada um deles se encaixa no panorama mundial.

Senadores e deputados que se elegeram em todo o Brasil, para compor o Congresso Nacional, têm a responsabilidade de legislar com a cabeça girando 360 graus, vendo tudo, para bem legislarem, em benefício de toda a Nação e não apenas dos seus interesses políticos localizados num canto qualquer de Sergipe ou de qualquer outro estado. Se o eleitor ainda não compreendeu que os recursos orçamentários da união não podem nem devem ser pulverisados com doações a sociedades recreativas de bairro ou estradas vicinais, ele não estará capacitado a votar para a escolha de seus representantes no Congresso Nacional.

O senador ou deputado federal que cada um de nós tem de escolher é justamente aquele que, atendendo às necessidades de todos os brasileiros com uma atuação atenta e intensa no Congresso, atenderá, conseqüentemente, cada um de nós que o ajudou a eleger-se pelos seus méritos e seu discurso. Discurso que não pode ser demagógico ou contraditório. O eleitor consciente que deixar de votar no "menos pior", alegando que não tem candidato que preste, estará contribuindo para que o "mais pior" (desculpem a expressão) seja eleito pelos ignorantes e inconscientes. Não é, portanto, com os olhos apenas em Sergipe.

Sergipe que deverá escolher deputados federais e senadores, mas com os olhos no Brasil, como um todo, com suas responsabilidades nacionais e internacionais. Sergipe é apenas um segmento que se beneficiará com o desenvolvimento global do Brasil, este devidamente inserido na realidade planetária.

As necessidades sergipanas particulares, são da alçada dos deputados estaduais, atuando junto ao governador, que tem de trabalhar em paralelo com o presidente da República e não contra este, porque não se pode ser a favor de Sergipe atuando contra o Brasil. Como não se pode ser um bom prefeito atuando contra o governador. E nem bom governador atuando contra o prefeito. Cargo executivo é função de gerência, seja municipal, estadual ou nacional.

A VISÃO REGIONAL

Não somos capazes de divulgar nossos idéais e nossas propostas, sem agredir o concorrente, considerando adversário político. Por que adversário? Porque luta contra, porque se opõe ao outro. Tudo bem, mas isso não significa que tenham o direito, todos, de tomar o tempo do cidadão que precisa ser informado, com a antiinformação, com a criação de um clima emocional que abturа a consciência, impedindo-a de se formar, desenvolver e manifestar corretamente.

Num processo eleitoral, não há por que agir como num jogo de futebol. Em qualquer dos casos, se alguém erra, pode ser incompetência ou por má-fé. Por que chamar um "juiz" de ladrão, se ele pode estar errando por burrice, mesmo? E por que chamar um jogador de burro, se ele pode estar errando de propósito, porque foi comprado pelo time adversário? Quem é burro tem de ser demitido e voltar para a escola. Quem é ladrão tem de ir para a cadeia. Num time de futebol, costuma ser assim, quando se consegue provar. Com os árbitros (chamados erroneamente de "juízes"), é mais difícil apurar porque o clima emocional que se cria em torno das "derrotas injustas" acaba eliminando a possibilidade de qualquer comportamento racional. Com os políticos, é quase impossível, porque os inimigos de hoje são os amigos de ontem e de amanhã e os processos acabam se perdendo em meandros burocráticos, até serem arquivados.

O resultado disso é que cada um guarde suas "armas" (há candidatos que se vangloriam dos arquivos secretos que possuem) para usá-las em campanhas que mais se ocupam com a criação de um clima emocional, na busca do voto do ignorante conseqüentemente inconsciente, do que com a estrutura de uma proposta para solução dos problemas regionais e locais, do estado e seus municípios. Enquanto senadores e deputados têm a responsabilidade de legislar para toda a Nação brasileira.

O governador não passa de um gerente. Para começar, se um gerente não pode ser contra o presidente da empresa, o governador não pode ser contra o presidente da República. Do mesmo modo, nenhum presidente deve ser contra qualquer governador. Administração é, na sua base gerenciamento.

O que temos de escolher portanto, no dia 03 de outubro, são congressistas (senador e deputados) capazes de legislar com seriedade, honestidade e competência, com amplitude nacional e responsabilidade mundial; deputados estaduais atentos ao desenvolvimento social, econômico e tecnológico das regiões que representam; e um governador que seja o melhor gerente inteiramente dedicado aos problemas da educação, da saúde, dos transportes, da energia, condições fundamentais para que cada indivíduo possa produzir e obter sua alimentação, habitação, cultura e status social. Não há por que eleger para governador um candidato que se comporte como legislador, nem eleger para a função legislativa um candidado que pense como gerente.

A FUNÇÃO DOS PARTIDOS

Os partidos políticos perderam muito da substância que adquiriram, historicamente como condutos da opinião pública. Hoje, invariavelmente, os partidos são meros instrumentos a serviços de causas pessoais, eleitoreiras, de ocasião ou mesmo oportunista, enquanto a sociedade perde um valioso aliado, com o qual manifestava a sua pendência e a sua vontade, no encaminhamento dos seus interesses. O efeito nocivo dessa fase por que passa os partidos no Brasil vai se acumulando com o lodo, gerando uma atmosfera perniciosa, que contamina a participação das novas gerações. É difícil hoje, a qualquer partido, recrutar novos quadros, como tem sido difícil aos políticos se fazerem acreditados junto aos mais jovens. Não está havendo, então, renovação alguma nos quadros partidários, como atesta a realidade da falta de nome nas eleições gerais deste ano, em todo país.

Caminho promissor

ODIL TELLES

Há tempos recebi a visita do senador Albano Franco e Zé Carlos Teixeira, amigos fraternos de longa data. Albano, aproveitando a chegada de outro dileto amigo, Villas Boas Correa, se juntou ao reduzido grupo lá de casa para jantar. Zé Carlos, num domingo ensolarado, almoçou no meu casebre de pescador sem talento da praia do Refúgio, quando do aniversário da minha doce filha Aline.

Nas duas oportunidades os dois defenderam a mesma tese: Criação de novos empregos, fórmula capaz de extirpar o brutal cancro social a azucrinar a vida do sergipano. E agora vejo, com entusiasmo, que eles caminham pela mesma trajetória da coerência. Como eleitor de cabeça pensante, como convém aos ansiosos pelas ações empreendedoras que desemboquem no progresso e desenvolvimento, a mesma defesa de Albano e Zé Carlos é uma grata satisfação. É certeza de que a classe política, tão arranhada pelas peripécias da politicalha instalada na vida pública graças, à exploração da boa-fé do eleitorado, aos poucos, embora com lentidão, resgata a credibilidade.

Quando defendiam a necessidade imperiosa de atacar o problema social, Albano e Zé Carlos não eram candidatos a coisa nenhuma. Albano cumpria o segundo mandato de senador e Zé Carlos, sempre determinado na busca de medidas progressistas, impulsionava com admirável maestria, o departamento de captação financeira da Caixa Econômica Federal.

Meu objetivo com estas mal traçadas linhas, é dizer que abomino e tenho verdadeiro horror do político sem o mínimo de escrúpulo que faz inúmeras promessas antes das eleições e depois de eleito some feito encanto. É chegada a hora do eleitor tomar juízo. O voto, literalmente verdadeiro, é como se fosse uma espingarda com apenas um cartucho para atirar contra animal selvagem a ameaçar o caçador. Se o disparo não lhe certeiro, o caçador entra por um cano deslumbrante, como diria o saudoso Nelson Rodrigues. Como não acertou o alvo, fica no mato, perdido feito cego em tiroteio, só restando uma alternativa: rezar para não ser atacado e ficar desprotegido, sem meios para esboçar reação feito lagartixa vadia.

Esta coerência de Albano e Zé Carlos é prova de que nem tudo está perdido e faz do eleitor desiludido, como eu, estufar os peitos e voltar a encarar otimista o futuro da classe política.

Ao testemunhar o procedimento correto de Albano e Zé Carlos, em época não eleitoral, não passa pela minha cabeça a idéia de denegrir, ninguém, mas apenas transmitir o meu entusiasmo por esses dois homens, de passados sérios, efetivamente compromissados com o bem-estar do povo e, acima de tudo, conscientes de ser a política meio para ajudar o povo a sair do atoleiro e não para engordar suas contas bancárias.

•••

É só.

GAZETA DE SERGIPE

FUNDADOR: ORLANDO DANTAS:

Diário matutino de propriedade da GAZETA DE SERGIPE S/A, Fundado em 13 de janeiro de 1956. - Redação, Administração e Oficinas: Av. Juscelino Kubitschek, nº 396 - A (Antiga Visconde de Maracaju) Telefones: Administração e Dep. Comercial (079) 222-4405 Redação: (079) 222-4407. Telex: 792429. REPRESENTANTE SITRAL - Serviço de Imprensa, Televisão e Rádio Ltda. Matriz: Rio de Janeiro - Av. Nª. Sª. de Copacabana, 664 - Galeria Menescal, Bloco A - 6º Andar. Telefone: (021) 256-2755 e (021) 256-5274. Telex: 212373 e 2136607. Filial: São Paulo Rua Augusta, 257 - 1º Andar - Conjunto 12. Telefone (011) 257-1255 Telex. 1-25474, Brasília: SCS Ed. S. Paulo - 4º andar - s/418 Telefone: (061) 223-7366 e 225-6875. Telex: 61-3485. Representantes em: Belém, São Luiz, Fortaleza, Recife Salvador, Belo Horizonte, Curitiba e Porto Alegre

DIRETOR DE REDAÇÃO
Paulo Roberto Dantas Brandão

EDITOR
Didgenes Brayner

Noticiário Nacional Via Agência Estado

Os artigos assinados são de inteira responsabilidade de seus autores, não necessariamente refletindo a opinião do jornal.

Emanoel acha que José Almeida é 'insensível'

"A insensibilidade do prefeito José Almeida Lima (PDT) é tanta que chega a maltratar seus próprios companheiros e finge não enxergar". O desabafo foi feito ontem pelo presidente da Câmara Municipal de Aracaju, vereador Emanuel Nascimento (PDT) minutos após receber a informação de que a Prefeitura só tinha repassado pouco mais de R$ 190 mil para que o Legislativo cumpra suas obrigações com servidores, fornecedores, energipe, telefone, Ipes, material de consumo e outros. Ele disse que solicitou pouco mais de 267 mil para poder pagar as despesas do mês, sem incluir os atrasados, "mas o prefeito só mandou o que quís", desabafou.

Emanuel disse que a insensibilidade e a vaidade do prefeito Almeida Lima certamente o faz pensar que administrar a Prefeitura é o mesmo que gerenciar sua fazenda. "Não atende as sugestões e reclamações da população e ainda maltrata seus próprios correligionários, contribuindo para desgastar a candidatura de Jackson Barreto (PDT) ao Governo do Estado", acentuou. O Presidente da Câmara lembra que o prefeito tem três companheiros da Mesa Diretora que integram sua bancada, no entanto, reluta em fazer o repasse financeiro necessário para a manutenção da Câmara. Com isso penaliza seus companheiros e não a oposição. "Quem está administrando o Legislativo do município são pessoas do PDT, mas que são tratadas pelo prefeito como se fossem seus adversários".

"De agora em diante pretendo reavaliar minha posição frente a administração municipal. Não são apenas os integrantes do PDT que reclamam os maus tratos, grande parte da populaçãoo vem sentindo na pele o burocratismo administrativo de Almeida Lima. Ele fica preso em seu gabinete como se fosse um executivo da iniciativa privada e esquece que é um homem público e deve agir como tal", disse.

Emanuel lembra que já tentou todos os caminhos da conciliação para mostrar ao prefeito ser necessário fazer o repasse das despesas da Câmara integralmente. "Mas ele parece não gosta de dialogar e preferir o embate público", lamenta. Emanuel Nascimento cita o fato de ter promovido uma verdadeira faxina moralizadora na estrutura da Câmara, reduzindo as despesas em todos os segmentos. "Todo esse esforço parece não ter representado nada. Até porque, fiz tudo isso, primeiro porque defendo a moralização do serviço público e depois para ajudar o prefeito a reduzir despesas.

- O prefeito alega que está repassando o legal. "Se é para respeitar a legalidade é preciso que ele comece a colocar em prática as leis que são aprovadas pela Câmara. "Se ele continuar com esse discurso vou começar a cobrar a aplicação de leis que beneficiam o povo e até hoje não foram colocadas em prática. "Se é para a Câmara ficar espremida porque tem que cumprir uma lei, o prefeito também vai ter que cumprir as que são de sua competência. Início lembrando que o dinheiro tem que ser repassado para a Câmara a cada dia 20. Este mês ele repassou apenas ontem (dia 28)", exemplificou Emanuel.

Emanoel condena atitude do prefeito de Aracaju.

Situação de servidores é preocupante

O deputado federal Djenal Gonçalves disse que está bastante preocupado com a situação do funcionalismo municipal, atualmente mais uma vez sem assistência média, em virtude do não pagamento ao IPES, pela Prefeitura, da contribuição obrigatória, descontada inclusive em folha.

Sabemos, diz Gonçalves, das dificuldades porque passa o município, que não é diferente de quase todos os demais municípios brasileiros, que em virtude das sucessivas crises econômicas no país.

Mas o deputado disse que confia na sensibilidade do prefeito Almeida Lima para encontrar uma solução para o caso, negociando inclusive, se necessário, até mesmo imóveis da administração pública municipal, como já foi proposto pelo Instituto.

O parlamentar disse que o IPES está legalmente respaldado em sua decisão, pois se trata de uma autarquia que vive única e exclusivamente da contribuição previdenciária paga pelo Estado e alguns municípios.

Segundo Djenal, se o IPES prestar atendimento médico hospitalar a todas as Prefeituras em débito com o órgão, breve não poderá honrar seus compromissos com os demais segurados e fornecedores.

Para Djenal, é importante o trabalho que vem sendo feito pelas lideranças dos servidores públicos municipais que não aceitam a situação, quando está faltando aos seus liderados o mais importante. É altamente preocupante a situação, disse o deputado. Estou ao lado do servidor municipal em sua angústia e pronto a colaborar em qualquer entendimento, caso seja necessário, disse.

Sudene deve ampliar área assistida

A escolha das Áreas-Programas que serão estabelecidas fora da região do semi-árido- com fins de estender a atividades privadas de outros municípios, empréstimos do FNE, exclusivos para aquela região - será feita pelos Governos Estaduais.

Essa perspectiva está contida em documento que será discutido nesta sexta-feira na reunião do Conselho Deliberativo da Sudene, que será realizada a partir das 10 horas, no Recife, uma participação do governador João Alves Filho.

A escolha pelos Estados, entretanto, será feita com base nos critérios e submetida a Área-Programa à aprovação da Secretaria Executiva da Sudene, que contará com a colaboração técnica do BNB no que diz respeito às questões operacionais.

OUTROS TEMAS

Sendo as Áreas-Programas um dos principais temas da reunião do Conselho Deliberativo desta sexta-feira, está previsto que os assuntos relacionados ao FNE (Fundo Constitucional de Financiamento do Nordeste) dominarão boa parte do encontro, que contará com a presença de vários governadores nordestinos. Além das Áreas, o FNE será objeto de consideração dos conselheiros, tendo em vista que fazem parte da pauta pareceres da Sudene sobre relatório de desempenho daquele Fundo apresentado pelo BNB.

A transposição de águas do Rio São Francisco para baciais fluviais de Pernambuco, Paraíba, Ceará e Rio Grande do Norte será também objeto de colocações no encontro, que servirá igualmente para apreciação, pelo colegiado, de pleito da Cia, de Bebidas Antarctica de ter apoio do Finor para implantação de projeto no município cearense de Aquiraz.

VENDE-SE

TERRENO NA PRAIA DO ABAÍS medindo 20x30m², esquina com ABAÍS PRAIA CLUBE, a 5m da Rodovia Linha Verde. Tratar tel: 224-3601.

Partidários de Jackson apostam em uma vitória esmagadora na capital

Nem mesmo as dificuldades econômicas porque passa a Prefeitura de Aracaju desanimaram os candidatos da coligação "O Povo na Frente", que dá suporte à candidatura de Jackson Barreto ao governo do Estado. Na avaliação de alguns nomes importantes da frente de oposição, Jackson terá a maior votação da eleição de um governador na Capital sergipana. O prognóstico positivo foi feito pelo deputado federal Benedito Figueiredo (PDT), Marcelo Deda (PT), Edvaldo Nogueira (PCdoB), o candidato a vice-governador na chapa de Jackson, senador Francisco Rollemberg (PMN) e o candidato a senador, ex-governador Antonio Carlos Valadares (PP).

Avaliando a campanha de Jackson em Aracaju, o deputado federal Benedito Figueiredo demonstrou sua esperança com base nos últimos resultados eleitorais. "Na última eleição Jackson teve mais de 103 mil votos, somados aos 30 mil obtidos pelo PT, além do carisma do candidato em Aracaju, nos dará uma boa margem de votos, garantindo a eleição com a votação estrondosa que vai acontecer no interior", disse entusiasmado. Esperança também não faltou ao petista Marcelo Deda, candidato a deputado federal. "Só a somação das forças políticas, numa unidade jamais vista na história de Sergipe, vai nos proporcionar a maior vitória do país em termos de capital brasileira", prognosticou.

MUITO FÁCIL

O vereador Edvaldo Nogueira considera a eleição de Jackson em Aracaju "muito fácil". "Acho que a cada três votos do aracajuano, Jackson terá dois. Sua administração, seu passado de lutas nunca deixou a desejar, razão maior da popularidade de Jackson, coisa que outros candidatos não têm". O candidato a vice-governador na chapa de Jackson Barreto, senador Francisco Rollemberg, lembrou que, mesmo na época que militava do lado contrário às posições de Jackson, sempre obteve uma das melhores votações em Aracaju. "Ora, somando o prestígio consolidado de Jackson, com a minha modéstia colaboração, o povo aracajuano propiciará a maior votação que Sergipe já viu", afiançou Francisco Rollemberg, sendo seguido pelo prognóstico do ex-governador Valadares. "A vitória de Jackson em Aracaju, somada à do interior, será salada no 1º turno", apostou.

Distante da euforia dos seus partidários, onde esteve no Rio de Janeiro participando de reunião nacional do PDT, o candidato da coligação "O Povo na Frente", Jackson Barreto, disse que jamais duvidou do seu desempenho em Aracaju, mas lembrou que sua história foi construída com muito esforço e luta. "Não adianta tentar dizer que Jackson é o dono dos votos de Aracaju, como revela alguns oportunistas da candidatura de Albano. Jackson tem voto em Aracaju porque tem trabalho e não vai na última hora atrás de lideranças comunitárias para tentar corrompê-las", disparou Jackson. Ele ressaltou que sua preocupação com a capital sergipana aumentará quando for governador do Estado. "A atenção será redobrada, principalmente na periferia", garante, destacando que tem feito, diariamente, uma cruzada ao voto popular dos aracajuanos.

Agenda dos candidatos

Albano Franco

14:00 - ITABAIANA (Visita ao comércio)
19:30 - POSSE DA DIRETORIA DO SIND. SECRETARIAS
Local: Auditório do SENAC
20:30 - REUNIÃO COMUNITÁRIA C/SHOW
Local: Colégio do Mutirão - TERRA DURA
Resp. Welington Silva
22:00 - REUNIÃO C/DELEGADOS NO IATE CLUBE

Jackson Barreto

Manhã - Às 10 horas reunião com todos os candidatos da coligação "O Povo na Frente". Debate sobre o programa eleitoral gratuito (espaços na TV e rádio).
Tarde - Participa do lançamento da candidatura do deputado Ismael Silva (PT), saindo concentração da Praça da Bandeira.
Noite - Debate sobre "Programa de Governo", na TV Aperipê, ao vivo às 20h30.
- Lançamento da candidatura de Marcelo Deda (PT), deputado federal, às 22 horas no Bar "Gosto Gostoso".

José Araújo

** Não foi fornecida.*

Vera Tourinho

** Não foi fornecida.*

Albano diz que é candidato para desenvolver o Estado

Os maçons sergipanos realizaram na noite da última quarta-feira, uma reunião solene, revestida de pompa, para receber, ouvir e homenagear o senador Albano Franco, considerado um homem digno e ilustre sergipano. A reunião foi realizada na loja maçônica Cotinguiba Oriente de Aracaju, presidida pelo venerável João Bosco Araújo Fontes e seguiu o rito tradicional, só empregado nas grandes recepções.

O senador Albano Franco foi saudado oficialmente pelo venerável João Bosco Araújo Fontes, dizendo que os maçons engalanados tinham a honra de receber um homem digno e um ilustre sergipano, acrescentando que vários veneráveis de outras casas maçônicas do Estado, estavam presentes para prestigiar o acontecimento e homenagear o convidado.

Ao falar para os maçons sobre o seu programa de Governo, o senador Albano Franco, candidato ao Governo do Estado pela coligação "Sergipe tem Futuro", disse que a sua candidatura não representa um projeto de realização pessoal. "Não se trata da disputa de mais um cargo eletivo para enriquecer a minha biografia de homem público, mesmo compreendendo que o sonho maior e a honra suprema almejada por qualquer sergipano, é governar seu Estado. O motivo maior da minha candidatura reside na consciência de que poderei contribuir com o meu trabalho e com a minha experiência para que o nosso Estado atinja níveis superiores de desenvolvimento econômico e social", disse Albano Franco.

Ele chamou a atenção para a sua vida pública, considerando que toda ela foi edificada tendo por base princípios éticos e totalmente voltada para a defesa dos legítimos interesse de Sergipe e assegurou: "sintome, portanto, preparado para governar o nosso Estado e tenho um projeto de desenvolvimento para Sergipe, voltado prioritariamente para a geração de empregos produtivos como medida de combate ao sub-emprego de baixa remuneração que atinge 37 por cento da nossa força de trabalho, constituindo-se em um problema maior do que o próprio desemprego.

Albano Franco disse para fazer face ao problema do desemprego crescente, será necessário criar, pelo menos, 30 mil novos empregos por ano. E segundo ele, isto requererá o crescimento econômico, com investimentos privados e públicos no setor produtivo e na infra-estrutura social e econômica do Estado.

Destacando que sua preocupação é a melhoria do bem estar do homem sergipano, o candidato pela coligação "Sergipe tem Futuro", disse que o seu Governo irá retomar as altas taxas de desenvolvimento econômico como a que ocorreram nas décadas de 70 e 80, quando a economia era a que mais crescia no Nordeste, assegurando também, que Sergipe irá crescer na agricultura, na indústria e no setor de serviços.

Ao ressaltar a ênfase que dará na continuidade do aproveitamento econômico das riquezas minerais e na implantação de unidades industriais insumidoras de cloreto de sódio, amônia, calcário, gás natural e etano, Albano lembrou que foi a partir da indústria de base, através da Petrobrás, que Sergipe atingiu patamares de crescimento nunca antes alcançados, assegurando que a exploração do petróleo e do gás natural, a industrialização do potássio e a instalação da fábrica de amônia e uréia, foram marcos decisivos na história do desenvolvimento econômico sergipano e completou: "foram três bilhões de dólares em investimentos que transformaram a estrutura da nossa economia gerando emprego e renda para milhares de sergipanos".

O candidato afirmou que a sua luta pelo desenvolvimento de Sergipe, passa pela sua atuação como homem público na defesa dos interesses do sergipano, citando como exemplos a sua participação na implantação de várias indústrias no Estado e na defesa da manutenção do patrimônio industrial, quando ele se colocou contra a privatização da Petromisa e da Nitrofértil, conseguindo a solução política para que as duas empresas não só continuassem operando em Sergipe, mas que fossem incorporadas, a primeira pela Companhia do Vale do Rio Doce, e a segunda, pelo sistema Petrobrás.

Após abordar outros pontos do seu programa de Governo, o senador Albano Franco abriu o debate e ouviu de vários maçons palavras de estímulo à sua candidatura e também, às suas idéias em defesa da melhoria de vida do homem sergipano e no final, a loja maçônica Cotinguiba concretizou o seu apoio ao senador Albano Franco, através da homenagem oficial proferida pelo marçon Wilson Queiroz.

Ele disse que pelas intervenções dos maçons no debate sobre o plano de Governo, foi uma demonstração de que a maioria está interessada que Sergipe seja governado por um homem de bem, com idéias novas a renovação da política no Estado, acrescentando que o plano de Governo do senador, em vários pontos combinam com o princípio da maçonaria: a preocupação com o social, com erradicação da miséria e da fome.

Emocionado, Wilson Queiroz enfatizou: "que Deus o ilumine e que o grande arquiteto do universo faça do seu plano de Governo uma realidade, e, como futuro governador, cumpra o prometido como candidato. Esperamos que o seu secretariado esteja à altura do desenvolvimento econômico e social do nosso Estado, parabéns, Albano Franco", encerrou Wilson Queiroz.

Jovens estão integrados à campanha

Criada em Sergipe em 1989, a Juventude do PSDB agora está engajada na campanha do senador Albano Franco, candidato do partido ao Governo do Estado. A maior preocupação do grupo, segundo a estudante Aldrey Ferreira, 22 anos, coordenadora da JPSDB, é manter a linha programática e ideológica do partido e aproveitar o fato de ter pela primeira vez um candidato majoritário, para consolidar o PSDB em Sergipe.

Aldrey Ferreira não tem dúvidas de que a entrada do senador Albano Franco engrandeceu o PSDB, "porque ele é um político que qualquer partido quer ter em seus quadros". A juventude, inclusive, liderou uma moção de assinaturas a favor do ingresso de Albano, que obteve também assinaturas dos principais líderes do partido em todo o País.

MILITÂNCIA

Com um grupo de 50 militantes, o PSDB quer atrair também outras lideranças jovens e reconquistar antigos militantes que hoje estão afastados. Aldrey Ferreira assegura que o trabalho da JPSDB não se limita aos jovens. "Queremos aproveitar o bom momento que passa o partido com as candidaturas de Albano Franco e de Fernando Henrique Cardoso, para fazer um trabalho que alcance todas as camadas da sociedade e atraia lideranças estudantís e dos movimentos populares", explica.

Para a coordenadora, a Juventude representa a parte "mais lúcida" de qualquer campanha, porque tem como principal objetivo assegurar o cumprimento do programa e das linhas básicas do partido. "Não há dúvidas de que numa campanha o principal objetivo é eleger nossos candidatos e a Juventude é o elo de sustentação de qualquer campanha eleitoral", entende Aldrey Ferreira.

Aos interessados em ingressar na vida política, a estudante informa que a JPSDB mantém um núcleo de formação política, "com orientação sadia para que o jovem possa se preparar para participar do movimento, sem interesses materiais".

Aldrey Ferreira, coordenadora do JPSDB.

GREVE CONTINUA

Professores decidem manter a paralisação

Os professores do Estado, em assembléia-geral, decidem manter o movimento grevista. (Foto: Fernando Silva)

Reunidos em assembléia-geral ontem, os professores da rede pública estadual decidiram prosseguir com a paralisação, iniciada na segunda-feira passada em protesto ao não atendimento das suas reivindicações por parte do Governo Estadual. A assembléia, bastante concorrida, começou às 15h30min; no Instituto Lourival Baptista.

Os profissionais de educação também aprovaram novas formas de luta visando pressionar o governador João Alves Filho a atender o que estão pleiteando. Dentre elas, está a realização de caminhadas nos bairros e centro da cidade, a partir de hoje, visando distribuir com a população uma carta aberta mostrando porque estão com suas atividades paralisadas.

Durante a assembléia, foi avaliado o movimento paredista, chegando à conclusão de que ele tem uma adesão de 95% da categoria, só não tendo a adesão nos municípios onde a rede estadual de ensino está municipalizada. Foi colocado que nos primeiros quatro dias de greve a diretoria tinha conseguido duas audiências com o secretário da Educação, Dilson Menezes Barreto, que assumiu o papel de mediador e não apresentou proposta ao pleito dos trabalhadores na educação.

Para a presidente do Sindicato dos Trabalhadores em Educação do Estado de Sergipe (Sintese), Ana Lúcia Vieira Menezes, o fato do governador não atender às reivindicações da categoria é uma prova do seu descompromisso para com as questões sociais, dentre elas a educação que é um segmento importante para a população.

A pauta de reivindicação dos professores tem 11 itens. Os principais são: reposição das perdas salariais e incorporação do abono ao salário; envio para a Assembléia Legislativa a proposta de reformulação do Estatuto do Magistério; implantação dos Conselhos Escolares de caráter deliberativo; eleição direta dos dirigentes das unidades de ensino; depósito automático dos salários dos servidores públicos em conta corrente do Banese; e que os recursos do Gol da Sorte sejam revertidos na implantação de bibliotecas e compra de material didático.

Bares e restaurantes serão fiscalizados hoje pela DVS

A Divisão de Vigilância Sanitária da Secretaria Municipal de Saúde vai continuar fiscalizando rigorosamente todos os bares, restaurantes e similares da capital, visando evitar danos à saúde da população. Foi o que garantiu ontem a Chefe do órgão do município, Margarete Hora, ao informar que a partir de hoje os técnicos da Vigilância Sanitária voltarão a inspecionar os estabelecimentos instalados na orla marítima de Aracaju, a fim de verificar se estão cumprindo as normas de higiene.

"Nós vamos cobrar o que exigimos na última inspeção, quando os fiscais, em visita a vários estabelecimentos, constataram que alguns estavam funcionando irregularmente", advertiu Margarete Hora, lembrando que a Secretaria deu um prazo para que os bares e restaurantes se adaptassem às normas de higiene. "Este prazo, para alguns bares, se esgota justamente neste final de semana e aquele que não tomou nenhum providência deverá ser multado", acrescentou.

A Chefe da Vigilância Sanitária explicou ainda que os estabelecimentos já multados que persistirem nas irregularidades, correm o risco de ser interditados, como aconteceu no último final de semana com os bares do China, Amanda e Capitania dos Copos, onde eram precárias as condições de higiene. Durante a blitz, os fiscais da PMA exigem carteira de saúde dos funcionários do estabelecimento, a licença sanitária e ainda verificam as condições gerais de funcionamento em relação aos banheiros, à cozinha, ao armazenamento e à manipulação dos alimentos, dentre outros itens.

"Não queremos prejudicar ninguém, mas temos um dever com a saúde da população que deve ser cumprido", observou Margarete Hora, frisando que é determinação expressa do Prefeito da capital, José Almeida Lima, bem como da Secretária Municipal de Saúde, Sônia Azevedo, que a fiscalização continue sendo intensa e de forma rigorosa, a fim de preservar a saúde do aracajuano.

Suzana Walois animará o Ciranda's Bar dia 6

"Suzana, de Corpo e Alma". Este é o show que a cantora Suzana Walois apresentará no próximo dia 6, sábado, no Ciranda's Bar, na Praia de Atalaia. O show é uma promoção da R&M Comunicação e Eventos, e as mesas, em número limitado, já estão à venda ao preço de R$ 20,00. As reservas podem ser feitas através do telefone 217-2516.

O show reserva muitas surpresas àqueles que comparecerem ao Ciranda's a começar por uma atração que animará os frequentadores da casa de espetáculos, antecedendo a apresentação de Suzana Walois, com início previsto par as 23 horas. Outra novidade é que, quem for assistir ao show, terá à disposição, em cada mesa, um roteiro das músicas do espetáculo, que promete transformar a noite numa festa inesquecível.

Mas as principais surpresas estão reservadas para o show em si. Com seis anos de vida artística e atravessando atualmente um dos melhores momentos de sua carreira, Suzana Walois é tida hoje como a mais consagrada cantora da música romântica sergipana.

Neste show, ela apresentará um repertório novo, interpretando músicas do momento, como "Poeira de Estrelas", versão que vem fazendo sucesso na voz de Fafá de Belém e integra a trilha sonora da novela "A Viagem" da Rede Globo de Televisão. "Vai ser um show leve, mesclado com antigos sucessos e uma parte bem dançante, para agitar a noite", conta Suzana.

A artista cantará acompanhada de músicos da primeira linha, como Medeiros, que será um espetáculo à parte com o som do seu sax. O repertório incluirá ainda músicas de grandes nomes da MPB, como Djavan, Caetano Veloso e Roberto Carlos, além de sucessos de cantores e compositores internacionais, como Pepino di Capri.

Jornalistas e sociedade em debate

A Democratização da Comunicação no País será discutida por jornalistas e a sociedade de um modo geral neste final de semana, na capital baiana, durante a V Plenária do Fórum Nacional pela Democratização da Comunicação, a ser realizada no auditório do Hotel Vila Velha. Sergipe estará presente ao evento com as presenças de três delegados que integram o comitê estadual.

A sessão solene de abertura da V Plenária será às 20 horas, no salão nobre da Reitoria da Universidade Federal da (UFBa). Em seguida será servido um coquetel. Antes da solenidade haverá apresentação do Concerto da Banda Sinfônica da UFBa. Durante o dia de hoje, a partir das 9 horas, haverá reunião da coordenação do fórum e inscrição dos delegados.

Constará na programação de amanhã do evento, a partir das 9 horas, a discussão de um programa para a democratização da comunicação e de frentes de luta; organização do fórum; e eleição da nova coordenação do fórum. O encerramento da plenária ocorrerá às 15 horas do domingo, com a realização de um showmício.

O evento é uma promoção da Federação Nacional dos Jornalistas (Fenaj) e do Sindicato dos Jornalistas do Estado da Bahia. Na avaliação dos organizadores da plenária, ela será de grande importância por discurtir um programa abrangente para a área de comunicação no Brasil, pois entendem que sem a democratização da comunicação não haverá democracia no país.

UFS encaminha seu programa de manutenção para o MEC

O reitor da Universidade Federal de Sergipe, professor Luiz Hermínio de Aguiar Oliveira, enviou ofício ao diretor do Departamento de Desenvolvimento do Ensino Superior do MEC, Luiz Cassemiro dos Santos, designando o professor Jorge Lima Costa, prefeito do Campus, e o engenheiro José Resende Góis, diretor do Departamento de Manutenção da Prefcamp, para representarem a UFS no Programa de Manutenção de Equipamentos MEC/SESU.

Considerando a terceirização de serviços uma solução simplista, em consonância com o reitor Luiz Hermínio, ambos elaboraram um Programa de Manutenção de Equipamentos a nível institucional, sintonizado com o Programa do MEC/SESU, que precisa alocar para a UFS recursos da ordem de R$ 60.500, os quais somados aos R$ 148.500, oriundos da própria instituição, garantirão à ela independência no trato com seu patrimônio físico.

Neste sentido, algumas ações já foram implementadas, a reboque de experiências vitoriosas em outras instituições participantes do programa. Além de uma melhoria considerável na sistematização da aquisição de peças de reposição pela Proad, foi iniciado o cadastro de equipamentos, com aproximadamente 400 aparelhos de refrigeração, e a aquisição de novos, a exemplo de um microcomputador 386. No que tange aos recursos humanos, foi contratado um técnico em eletrônica e encaminhado um técnico para estágio de 15 dias em manutenção de microscópios. Maior qualidade e produtividade nos serviços estão sendo alcançadas por meio de um controle informatizado das solicitações, o que permite um acompanhamento mais efetivo.

Deixando patente a necessidade da parceria UFS/MEC no fomento às ações, os representantes da UFS definiram as prioridades para este ano, a começar da oficina de refrigeração, que dispõe de apenas um técnico para dar manutenção em 400 aparelhos de ar-condicionado, bebedouros, geladeiras e centrais de refrigeração. Como solução para este setor hoje sobrecarregado, o prefeito do Campus e o diretor do Deman, em seu Programa de Manutenção de Equipamentos, propuseram os seguintes investimentos: contratação de dois técnicos em refrigeração, treinamento de um técnico na UnB, aquisição de ferramentas, sistematização de aquisição de peças de reposição, cadastro informatizado de todos os equipamentos usados no setor, implantação de manutenção preventiva periódica, aquisição de uma bomba de alto vácuo 3CFM, de um conjunto de manômetros completo (manifold) e de um transferidor/pesador de gás.

Incentivada pelos resultados obtidos com o treinamento de um técnico na UFBA, a UFS vem concentrando esforços na oficina responsável pela manutenção dos equipamentos eletrônicos e de óptica, que já recebeu mais um técnico e para a qual estão previstos ainda outros investimentos como a contratação de dois estagiários de nível médio, a aquisição de ferramentas, o cadastro informatizado dos equipamentos, a sistematização na aquisição de peças de reposição e a aquisição de um tacômetro digital com contacto, de uma estação de solda, de um osciloscópio e de dois multímetros analógicos.

Com excelentes profissionais de marcenaria, a UFS quer viabilizar a manutenção dos móveis, carteiras e outros utensílios em madeira, que serão cadastrados, adquirindo equipamentos e material de consumo papara a oficina, bem como ferramentas diversas, um desengrosso e uma tupia. Como os reparos "feitos em casa", a instituição vislumbra uma significativa economia. Por fim, o Programa de Manutenção de Equipamentos enviado ao MEC/SESU prevê a aquisição de dois microcomputadores 486 e de um veículo para transporte de carga leve, visto que a instituição só dispõe de uma Kombi furgão para a execução de todos os seus serviços de manutenção.

Reivindicado aumento de salários

A entrada do real, última etapa do plano de estabilização econômica, segundo o deputado federal Benedito Figueiredo, causou enormes danos aos salários dos trabalhadores da iniciativa privada, mas também ao funcionalismo público (civil e militar), que já estava com vencimentos defasados.

Diante de tal quadro, o deputado Benedito Figueiredo tem cobrado que as perdas salariais sejam recompostas, para que o prejuízo não seja maior. Por sua postura, Benedito recebeu do chefe da assessoria parlamentar do Ministério da Marinha, Capitão-de-Mar-e-Guerra Izidério de Almeida Mendes, o agradecimento em nome da tropa e também um demonstrativo das perdas que os militares tiveram e que só com um reajuste significativo podem ser recuperadas. Para se ter uma idéia, diz Benedito, um general de brigada estava com seu soldo em janeiro último correspondente a 837,87 URVs (na épooca a URV correspondia a CR$ 333,17). Isto é um absurdo e desestímulo ao cidadão comenta Benedito Figueiredo.

Para o parlamentar, caso não haja uma queda significativa de preços, os salários já defasados vão continuar causando mais prejuízos aos trabalhadores e ao funcionalismo público federal, aumentando a insatisfação, o que resulta num serviço feito com descontentamento e por conseguinte com qualidade inferior, porque, por mais que o cidadão queira, ele não trabalha de bom humor, sabedor de que não é bem remunerado.

Se o Governo quiser diminuir o desemprego, diz Benedito Figueiredo, tem que aumentar salários, para gerar consumo e aumentar produção, o que resulta em mais empregos. Do jeito que está, infelizmente, o Plano Real só será sucesso no papel, porque para a maioria dos brasileiros a situação continua ruim.

Passe-passeio vai garantir ônibus de graça no domingo até a Atalaia

Quem desejar aproveitar um dia de lazer nas praias da orla marítima de Aracaju depois de amanhã, domingo, não deve deixar de fazê-lo, se o problema for transporte. É que nesse dia, a população da capital volta a ser beneficiada pelo Passe Passeio, idealizado pela Prefeitura de Aracaju, com o apoio das empresas que operam no sistema integrado de Transporte (SiT) - Progresso, Graças, São Pedro, Hallev e Fátima.

O Passe Passeio, que prevê a gratuidade nos ônibus da cidade sempre no último domingo de cada mês, foi lançado po dia 26 de junho pelo prefeito José Almeida Lima e obteve uma grande receptividade por parte dos usuários do sistema de transporte coletivo da capital.

Segundo levantamento realizado pela Superintendência Municipal de Transportes Urbanos (SMTU), no dia do lançamento do projeto, o número de passageiros nos ônibus que atendem aos bairros e conjuntos residênciais da cidade cresceu em 123 por cento. Os coletivos em domingos normais, sem a promoção da PMA, transportam cerca de 1.500 usuários, e com o Passe Passeio esse número mais que duplicou, chegando a mais de 3 mil.

O superintendente da SMTU, José Lima Santana, disse que em todos os aspectos do projeto atingiu pleno êxito. Ele ressaltou que a promoção não acarreta em repasse para o custo da tarifa única e que as empresas têm dado sua colaboração, não reduzindo a frota de veículos à disposição da população. Além do mais, o trabalho da Polícia Militar garantindo a organização das filas nos terminais de integração da cidade e, consequentemente evitando tumultos, contribuiu significativamente para o sucesso da iniciativa da administração municipal.

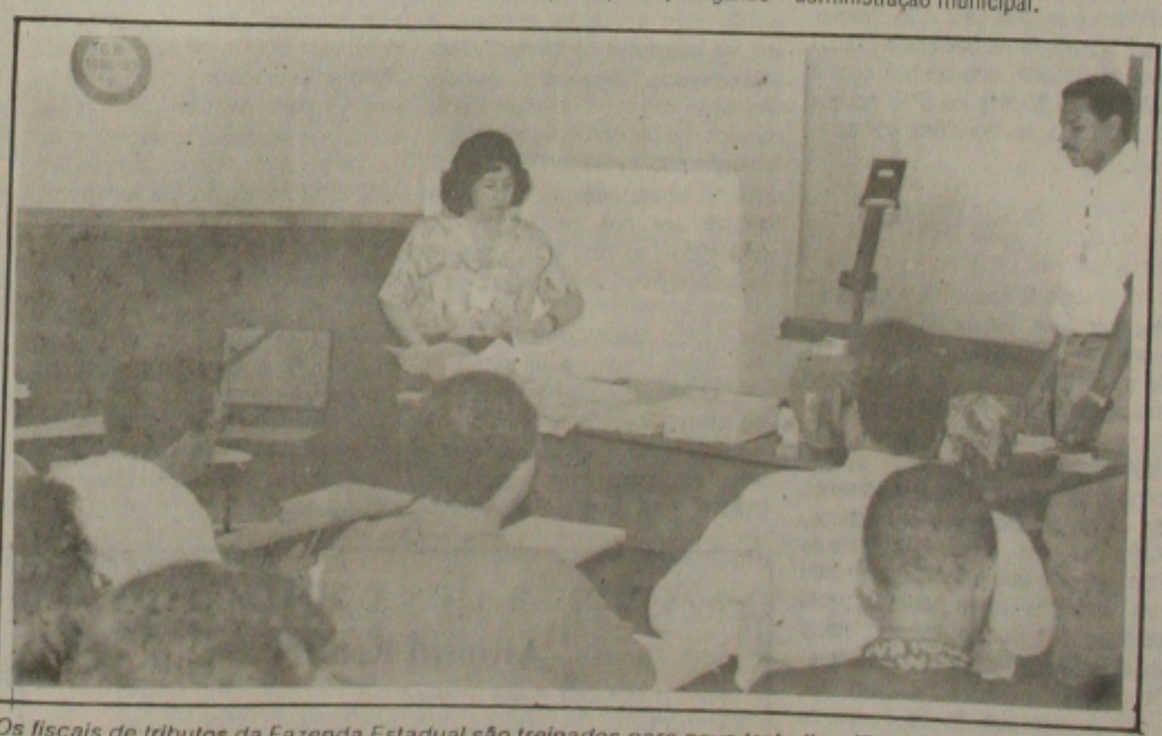

Os fiscais de tributos da Fazenda Estadual são treinados para novo trabalho. (Foto: Ascom/Sefaz)

Fazenda capacita fiscais de tributos

Objetivando adequar o quadro de fiscais de tributos estaduais a nova realidade do órgão arrecadador do Estado, com a implantação de uma nova sistemática de arrecadação totalmente informatizada, a Secretaria de Estado da Fazenda vem desenvolvendo desde o último dia 21, treinamento com seu quadro de pessoal envolvido no projeto.

Falando sobre o programa de informatização da arrecadação do Estado, o secretário de Estado da Fazenda, Antônio Manoel de Carvalho Dantas disse que o mesmo visará simplificar os procedimentos de recolhimento para os contribuintes a aperfeiçoar o processo de arrecadação do Estado, usando os recursos da informática. Conforme ele, a Secretaria da Fazenda está lançando já a partir do próximo dia primeiro de agosto a nova sistemática de arrecadação em parceria com o Banco do Estado de Sergipe-Banese-, e por isso a necessidade do treinamento.

Em função das mudanças na sistemática de arrecadação é que, conforme o secretárioo Antônio Manoel de Carvalho Dantas, 730 fiscais de tributos estaduais da Sefaz que irão trabalhar com o novo sistema, estão sendo treinados na Companhia de Processamento de Dados do Estado - Prodase-, em turmas de 50 funcionários cada, desde o último dia 21 de julho.

Conforme o secretário da Fazenda, o treinamento consiste basicamente na adequação do pessoal aos novos procedimentos de recolhimento de tributos do Estado, aos recursos tecnologicos disponiveis no novo sistema, que irão racionalizar as tarefas inerentes ao recolhimento dos tributos, tendo como resultados imediatos o aumento da qualidade da informação processada, maior comodidade e transparência aos contribuintes, mais agilidade e controle dos tributos arrecadados, otimizando o acompanhamento por parte do fisco estadual.

ASPECTOS LEGAIS DA AIDS

Médico fala para os juízes e promotores

Na próxima terça-feira, às 20 horas, o coordenador do Departamento das Doenças Sexualmente Transmissíveis, José Almir Santana, vai proferir uma palestra no auditório do Tribunal de Justiça abordando os aspectos éticos e legais da Aids, como também fará uma exposição sobre a doença. A promoção da palestra é da Gapa e da Secretaria de Estado da Saúde.

Esta palestra vai ser dirigida aos profissionais de direito, como advogados, juízes, promotores, estudantes e também aos líderes sindicais. Almir Santana disse que vai discorrer sobre as leis existentes no país que protegem o paciente portador do vírus HIV e abrir um debate com os advogados sobre a procedência que os pacientes devem tomar quando sentirem-se desrespeitados.

Almir está investigando uma loja de tecidos que demitiu um de seus funcionários alegando que havia acabado com esta função na empresa, mas na verdade, ele acredita que ela o demitiu pelo fato do rapaz ser portador do vírus. "No momento é apenas uma suspeita, estamos investigando para podermos tomar as providências", diz.

Dentre as leis existentes no Brasil que protegem o portador do vírus da Aids, encontra-se a proibição do exame obrigatório a quem for ingresssar no mercado de trabalho, demissão do emprego por ser portador do vírus e discriminação com essas pessoas. Também não é recomendado, segundo ele, a exigência de exames em crianças que serão adotadas e a quebra do sigilo médico.

Com relação à quebra do sigilo, Almir Santana disse que passa muito pela questão ética e, a pessoa que se sentir prejudicada por uma atitude dessa natureza, pode perfeitamente processar o profissional. Ele vai apresentar um vídeo com uma funcionária da Xuxa que foi demitida do emprego por ser soropositiva. Porém por ter tido coragem, entrou na justiça e readquiriu o emprego.

"Aqui em Sergipe não existe caso de portador do vírus que entrou na justiça por ter se sentido discriminado mais por falta de coragem de se expôr, do que por não ter sofrido retaliações",enfatizou o médico. Posteriormente, ele vai fazer uma palestra para os empresários abordando o mesmo assunto. Para tanto, contará com a colaboração do Sesi que convocará o público alvo.

O perfil do portador do vírus da Aids em Sergipe, segundo Almir Santana, é de homens entre 25 e 40 anos, a maioria homossexuais, com uma escolaridade de nível médio e de classe social média/baixa. Há também, casos de pessoas de nível superior, onde já foram notificados 15, numa comprovação que a Aids está em todas as camadas sociais e intelectuais da sociedade.

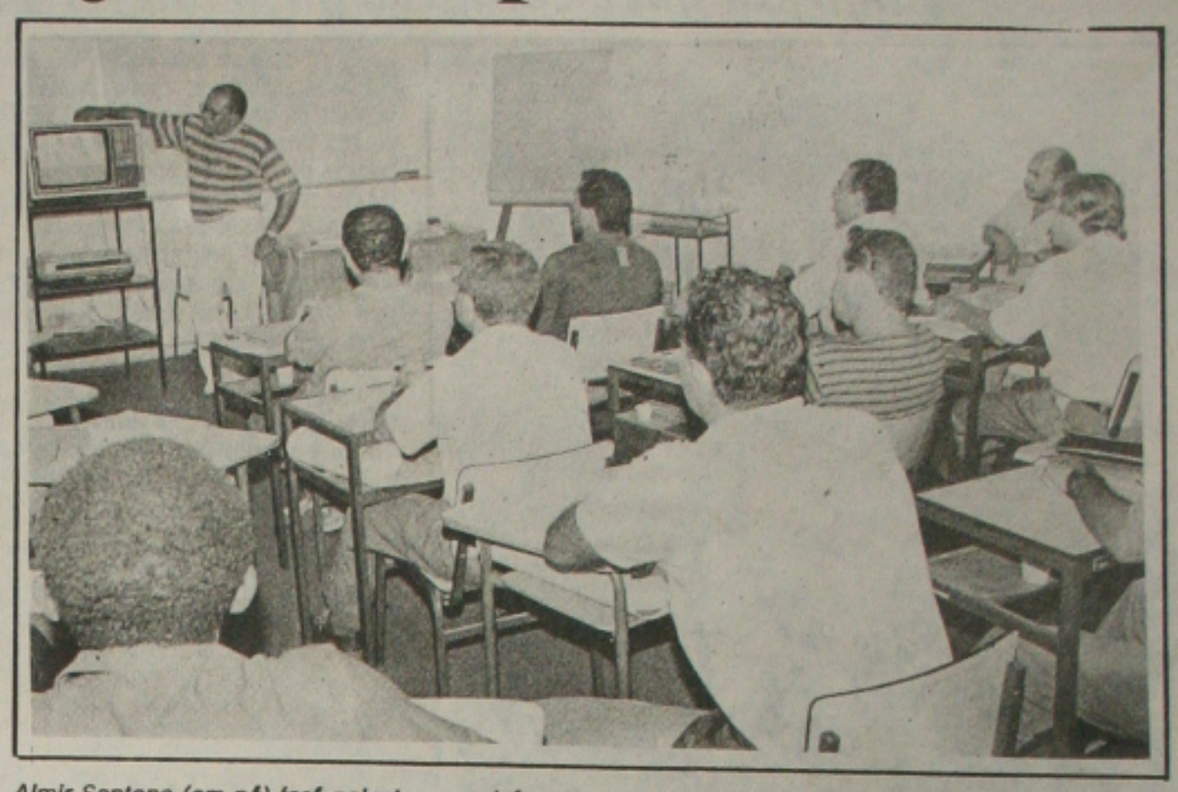

Almir Santana (em pé) fará palestra para juízes e promotores sobre aspectos legais da Aids. (Foto: arquivo)

Imbuaça promove oficina de dança folclórica sergipana

No período de 8 à 19 de agosto, o Grupo Imbuaça estará promovendo uma oficina de dança folclórica sergipana, das 14h30 às 17 horas, na sede do grupo, na Rua Muribeca, 4. A oficina vai ser coordenada por Mariano Ferreira e terá Rivaldino Santos e Valdelice Teles como assistentes e Antônio Santos como músico.

Nas duas semanas de oficina Mariano Ferreira dará aulas práticas e teóricas de reisado, guerreiro, São Gonçalo e parafuso, grupos folclóricos sergipanos de grande repercussão. Segundo ele, qualquer pessoa pode participar desde quando os ritmos dessas danças são mercados por percussão, instrumento bastante difundido no Nordeste.

Esta mesma oficina ele já realizou em Americana, Rio Claro e Ribeirão Preto, cidades paulistas, e em Petrópolis no Rio de Janeiro, contando com a participação de atores e professores de dança da Uni-Rio, além do Cultart em Aracaju. Ao apresentar o lado teórico dessas danças, Mariano vai discutir a questão da cultura popular e folclórica e o seu surgimento no Estado.

"Além de enslarmos a dança dessas várias manifestações folclóricas, vamos discorrer sobre a sua indumentária, as músicas, os personagens e o clico de dança que o grupo esteja ligado", enfatizou.

Mariano disse que o Imbuaça é um grupo de teatro que trabalha com dança folclórica, mas não é um grupo folclórico. Faz parte da proposta estética e ideológica do grupo trabalhar com elementos de cultura regional como o cordel, dança e música e os hábitos em geral. Durante o curso ele apresentará vídeos sobre as danças mostrando as apresentações dos grupos. Os interessados podem procurar a sede do Imbuaça no horário comercial e pagar uma taxa de R$ 10,00.

O Grupo Imbuaça realiza dança folclórica sergipana em agosto. (Foto: arquivo)

Divulgado resultado do II Salão de Arte o São João Nosso de Cada Ano

Tendo em vista a procura por alguns artistas participantes do II Salão de Arte o São João Nosso de Cada Ano, dos resultados de votação dos jurados, estamos evidenciando neste espaço, um relato circunstanciado, a começar pelas questões que envolveram as inscrições, que, tendo em vista retardamento dos artistas e por não inferir em nenhum aspecto do que poderia ser o resultado, foram prorrogadas até às vésperas da abertura daquele evento. A informação, é do Diretor da Álvaro Santos, Luduvice José.

No mais, quanto ao resultado demorado para ser liberado, se deu por conta da dificuldade em conseguir pessoas capazes, para servirem de juradas. Além do que, por questão de deferência ao patrocinador, tentávamos, por cortesia, conseguir a presença do presidente do Banco. Bradesco ou um dos diretores, isso de comum acordo com a representação do estabelecimento local.

Quanto ao resultado, aí segue por jurado e por pontuação: Ana Conceição Sobral Carvalho, votou em primeiro lugar Fernando Cajueiro, 2º lugar, Caã e 3º lugar, Felix Mendes, apontando José Fernandes como Menção Honrosa; Luiz Adelmo Soares votou: 1º lugar Fernando Cajueiro, 2º lugar, Elias Santos e 3º lugar, Marcelo Uchoa; Adauto Machado votou para 1º lugar Fernando Cajueiro, 2º lugar, Félix Mendes e 3º lugar, Elias Santos; João Bosco Rolemberg votou para 1º lugar em Caã, 2º lugar, Fábio e 3º lugar, Marecelo Uchoa; José Valdênio Silva votou para 1º lugar em Félix Mendes, 2º lugar, Elias Santos e 3º lugar, Caã.

Levando-se como gabarito a pontuação de 15 pontos para o 1º lugar, 10 para o segundo e 5 para o terceiro, o resultado apontou Fernando Cajueiro em 1º lugar, com 45 pontos; Caã e Félix Mendes, empatados no segundo lugar, com 30 pontos cada, e Elias Santos, em 3º lugar, com 25 pontos. O artista Marcelo Uchoa, obteve 10 pontos, tendo a mesma pontuação, o artista Fábio Sampaio.

De acordo com o diretor da Galeria Álvaro Santos, jornalista Luduvice José, mesmo não contando com uma participação maciça dos artistas plásticos sergipanos, pois muitos ficam alheios aos eventos que acontecem, foi significativa a presença de nomes conhecidos, a exemplo de Marcelo Uchoa - que primou pela criatividade, merecendo as nossas considerações elogiosas durante a visita do público -, Fábio Sampaio - vencedor do VII Salão de Novos Artistas - Caã, José Fernandes, Félix Mendes, Elias Santos, Silveira, Fernando Cajueiro, além dos novos artistas, que corajosamente se colocaram ao julgamento do público e da crítica e dos próprios companheiros pintores.

Os jurados são conhecidos e pessoas de ilibada idoneidade, vivenciando a arte: Ana Conceição Sobral de Carvalho, artista plástico Adauto Machado, artista plástico João Bosco Rolemberg, Marchand Luiz Adelmo Soares e artista plástico José Valdênio Silva, concluiu Luduvice José.

Senac fará treinamento para técnicos no dia 2

No período de 2 de agosto a 13 de setembro, o Departamento Regional do Senac, em Sergipe, reunirá 25 técnicos e instrutores num treinamento prático em didática aplicada, com a participação do professor José Lima de Azevedo, da Universidade Federal de Sergipe (UFS). Com isso, a instituição quer dar mais dinâmica ao ensino - aprendizagem, já que a meta é melhorar cada vez mais a qualidade da formação profissional.

O treinamento, trata-se de um método experimental, associando técnica de marketing, sociologia e psicologia, porque o objetivo é interagir professor, aluno e auxiliares, ao meio-ambiente, utilizando modernas técnicas de comunicação. O professor é bacharel em Estatística, Química e Ciências Contábeis, tendo participado de vários cursos de treinamento fora do Estado.

Esse treinamento é uma cortesia do professor ao Senac, onde já teve oportunidade de ministrar diversos cursos com grande aproveitamento. A instituição quer adequar o seu ensino a nova realidade brasileira e, por esta razão, que o professor José Lima de Azevedo foi convidado para aperfeiçoar os técnicos e instrutores do órgão, que é responsável por mais de 90% da formação profissional dos sergipanos na área do comércio.

Os 40 dias de treinamento acontecerá no auditório do Senac, onde José Lima de Azevedo vai explicar seus conhecimentos nessa área. Os técnicos e instrutores os aplicarão nas atividades diárias do Regional sergipano, visando atender a sua vasta clientela.

Situação de Meninos de Rua será mostrada hoje à noite

A programação comemorativa aos 60 anos do Sindicato dos Bancários prossegue hoje a partir das 20 horas com o lançamento do vídeo "Jogo de Rua" produzido pelo Centro Sergipano de Educação Popular (Cesep). Logo depois haverá música ao vivo com a cantora Cris, no espaço cultural da entidade.

O secretário de Imprensa do Sindicato, Gilson Costa, disse que a entidade foi criada em 14 de julho de 1934, dia escolhido em homenagem à Revolução Francesa e recebeu como primeiro nome Sindicato Sergipense de Bancários. Seu primeiro presidente provisório e sócio foi o bancário José Freire Pinto, na época funcionário do extinto Banco Prado Vasconcelos.

Gilson explicouu que foi elaborada uma vasta programação comemorativa incluindo atividades culturais como a música, o folclore, teatro e outras manifestações. Foram ainda programados debates não só sobre temas de interesse dos bancários como também de toda a sociedade como os efeitos recessivos do plano FHC e necessidades de ética na política e sobre a defesa de ações que combatem a situação de miséria que atinge 32 milhões de brasileiros.

O vídeo que será apresentado hoje foi produzido pelo Cesep com um grupo de crianças, aborando fatos ligados a vida familiar, a marginalidade e a violência. O vídeo que contou com o apoio da UFS e do Sindicato dos Bancários, conforme Gilson Costa, tem duração de 50 minutos, foi dirigido por Caio Matos com uma equipe de sociólogo, uma psicóloga, duas assistentes sociais, uma educadora e envolveu no trabalho 11 garotos, que falam de seus sonhos e da necessidade de ganhar a vida nas ruas sem condições de frequentar uma escola.

Gilson Costa aproveitou para fazer um convite aos jornalistas e a outros segmentos da sociedade no sentido de que compareçam hoje a noite a sede do Sindicato para participarem das comemorações que prosseguirão com outras atividades durante todo o mês de agosto.

Servidores da Câmara sem salário

Mais uma vez, segundo o vereador Evando Franca (2º secretário da Mesa Diretora da Câmara Municipal de Aracaju), o prefeito José Almeida Lima (PDT), desrespeitou o Legislativo e o funcionalismo, não repassando verba suficiente para o pagamento dos salários dos servidores; encargos sociais; telefone; xerox; conta de luz e material de consumo.

Evando disse que não foi informado sobre o montante, mas conversando com Emanoel Nascimento (presidente da Câmara) ficou sabendo que o dinheiro não dá para pagar férias vencidas e as gratificações que os servidores têm direito, quando completam aniversário - isso não é pago desde abril.

O vereador do PTB destaca que a Câmara continuará devendo ao IPES, o que prejudica ao funcionalismo, que deixa de ter assistência médica. Se eu fosse Emanoel Nascimento - diz Evando - faria com que Almeida Lima respeitasse os servidores e devolvia tudo, exigindo que ele cumprisse a lei e repassasse a verba corretamente, porque o que o prefeito está fazendo é um achincalhe contra o Legislativo e não podemos admitir este tipo de coisa.

Conforme Evando Franca, os vereadores podem até ficarem sem receber os seus salários por alguns dias, porque 80% deles têm outros rendimentos, mas o pobre do servidor se sustenta do que recebe da Câmara. O problema é que José Almeida Lima quer ser o dono da verdade, mandar em tudo e fazer as pessoas de idiotas e não podemos aceitar este tipo de comportamento de um prefeito que não cumpre com as suas obrigações - declarou Evando Franca.

O parlamentar denunciou que a Câmara pode ficar sem luz, água, telefone, papel, material de limpeza, enfim, se transformará no caos total, porque o prefeito José Almeida Lima não está repassando os recursos corretamente e vai para o rádio dizer que cumpre a lei, mentindo de forma descarada para a população e, colocando os vereadores numa situação delicada, porque são eles que passam como mentirosos, quando quem realmente engana é José Almeida Lima.

Codevasf lança concurso no mês do 20º aniversário de fundação

Como parte das comemorações do seu 20º aniversário, a Codevasf - Companhia de Desenvolvimento do Vale do São Francisco, está lançando a nível de segundo grau em toda a área de atuação (Brasília, Sergipe, Minas Gerais, Pernambuco, Bahia e Alagoas), o concurso de composição sobre o vale do São Francisco, objetivando despertar nos jovens da região, o interesse pelo conhecimento da história dos aspectos físicos, sociais, econômicos e culturais e, ainda, das potencialidades de todo o vale do São Francisco.

Os interessados em participar do referido concurso, devem procurar as comissões coordenadoras do evento na sede da empresa, em Brasília e nas sedes das Superintendências regionais, em Aracaju/SE, na Rodovia Paulo Barreto de Menezes 2150; na Bahia, nos municípios de Bom Jesus da Lapa e Juazeiro; em Minas Gerais, no município de Montes Claros; em Alagoas, Penedo; e em Pernambuco, na cidade de Petrolina, para maiores informações.

Aos subscritores das 10 menores composições, de acordo com a classificação geral da comissão julgadora, será concedido o prêmio de um estágio cirrular na Codevasf, com direito ao recebimento de uma bolsa de complementação educacional pelo período de seis meses, podendo ser renovado, por igual período, dependendo do candidato dentro do programa de apoio a estudantes e recém formados mantido pela Codevasf, em convênio com diversas instituições de ensino do vale do São Francisco.

Estatais

Vale bate recorde no transporte de carga

Empresa quer comprar parte da RFFSA e pode ser privatizada por Itamar

Exemplo de estatal que não é apenas um cabide de empregos, mas também de lucros, a Companhia Vale do Rio Doce (CVRD) bate hoje um recorde de carga transportada, dois bilhões de toneladas, em 50 anos de existência. Isto seria a mesma coisa de uns três 40 mil quilômetros de comprimento, que levaria 270 dias para passar por uma estação. A empresa está na mira das privatizações e por ser lucrativa desperta a cobiça de multinacionais que querem esse filé de uma das maiores ferrovias do mundo e a intensidade de tráfego no trajeto Vitória- Minas, faz da Vale uma das quatro do planeta. A cada vinte minutos passa um trem com mais de 60 vagões, comandado apenas por um maquinista e que mostra a eficiência da empresa, que tem tarifas muito baixas. a CVRD também opera em Sergipe.

O trem do recorde histórico saiu quarta-feira de Golandira (Goiás) e chega hoje em Vitória, às 11 horas, com mais de cem vagões. Francisco José Schettino, presidente da CVRD, afirma que a empresa tem uma situação financeira muito tranquila e investirá este ano US$ 300 milhões. Mas o grande investimento da Vale são as suas subsidiárias, principalmente a duplicação da Cenibra (MG), uma fábrica de celulose numa associção com o capital japonês, com investimento de US$ 750 milhões. E a retomada do projeto Alunorte, que é uma fábrica instalada em Belém – revelou Schettino.

PRIVATIZAÇÃO

Quanto à privatização da empresa, Schettino disse que é um assunto para o acionista majoritário da Vale do Rio Doce, que é o governo federal, com 51% das ações e os outros 49% estão pulverizados em bolsas de valores.

Francisco José Schettino diz que a sociedade como um todo acha que o governo deve ficar apenas com as atividades básicas, como saúde educação e segurança, englobando tudo, e as outras atividades devem passar para a iniciativa privada, que é mais ágil do que o governo, como acontece nas economias modernas.

O presidente da Companhia Vale do Rio Doce disse que há interesse na Rede em dois dos vários segmentos em que ela é dividida pelo BNDES. "Nós estamos interessados na linha que chega ao planalto e corta todo o serrado de Minas Gerais. E a outra é o filé mignon, que o trecho Belo Horizonte-Rio-São Paulo, que tem um índice de carga reprimida ferroviária muito grande, como a Vale hoje detém 70% das cargas ferroviárias do Brasil, nós temos as Ferrovias do Carajás e a Vitória-Minas, nós temos portos nas costas do Maranhão e do Espírito Santo e até na Califórnia e temos também uma empresa de navegação, onde a unidade de prestação de serviços da Vale é muito grande-dentro da Vale, então os clientes da Vale estão sempre procurando a empresa, para saber como ela vai agir na privatização desse trecho. Nós estamos estudando, vamos fazer um grupo e uma proposta ao BNDES, quando sair o edital, para a licitação", explicou Francisco José Schettino.

Santillo contra diminuir atendimento e diz que pagamento é com Ricupero.

Hospitais

Ministério da Fazenda não honra compromissos

Seis mil hospitais conveniados com o Sistema Único de Saúde (SUS) ameaçam reduzir o atendimento, caso não recebam do Ministério da Saúde os R$ 334 milhões, que deveriam ser pagos no último dia 10, referentes aos serviços executados em junho e os R$ 172 milhões, no próximo dia 30, que corresponde à segunda parcela da dívida. A solução, segundo o ministro da Saúde, Henrique Santillo, é o Ministério da Fazenda honrar seus compromissos firmados para o pagamento da dívida. Santillo diz que é inconcebível essa história de reduzir o atendimento à população brasileira, porque ela está extremamente sacrificado por conta da precariedade no atendimento e não pode sofrer mais.

O compromisso do Ministério da Fazenda, revela Santillo, era de em relação ao mês de junho se repassar no dia dez de julho cerca de dois terços do total da dívida e no dia 1º de agosto o terço restante. A fatura de junho ficou acordada em torno de R$ 506 milhões. Na verdade, a necessidade mensal para a assistência médica e hospitalar para o País inteiro é de cerca de R$ 600 milhões – disse Santillo.

A redução dos serviços, segundo Carlos Eduardo Ferreira, presidente da Federação Brasileira de Hospitais, é para que os hospitais não quebrem e eles não serão agentes financeiros do governo federal.

Santillo disse que teve uma conversa na terça-feira com o ministro da Fazenda, Rubens Ricupero, e foi franco sobre a questão da saúde, que está necessitando de definições de médio e longo prazo pela sociedade, Congresso e governo, mas o governo termina este ano e a situação é emergencial, por isso deve ter uma solução. Santillo teme que os serviços piorem, caso não haja uma equação do problema.

TRABALHADOR

Em outras épocas o governo usou recursos do Fundo de Amparo ao Trabalhador (FAT) e da Reserva de Contingência, para garantir o pagamento aos hospitais e para que isso ocorra é preciso de uma autorização pelo Congresso. Santillo assegura que isto não ocorra e explica que o governo já encaminhou ao Congresso uma Medida Provisória protelando o pagamento do empréstimo do FAT, bem como utilizando a reserva, que foi usada no primeiro trimestre deste ano. Isto, do ponto de vista orçamentário, resolverá o problema do pagamento da assistência médico-hospitalar e também de todos os demais programas do Ministério da Saúde, que não podem de forma alguma paralisar, porque isto representa o colapso na saúde pública.

Santillo disse que se não houver o repasse dos recursos, a saúde entrará em colapso total neste segundo semestre. Ele diz que o Ministério da Saúde precisa de verbas para combater as endemias. epidemias e comprar remédios.

Agricultura

Produtores querem definir o papel do Estado para a produção de alimentos

Setor dependente do Estado, até por conta das catástrofes climáticas, a agricultura vem se modernizando, para competir e aumentar a sua produtividade. Murilo Flores, presidente da Sociedade Brasileira de Economia e Sociologia Rural (SOBER), neste momento, o que mais importante se tem em relação ao Estado e Agricultura, é que esta tem uma situação moderna em alguns segmentos, onde a presença do Estado é muito mais em algumas regulamentações, no controle da competitividade a nível internacional, questões tarifárias e outras.

Mas, segundo Murilo Flores, a agricultura tem segmentos extremamente pobres, fora e mercado, onde é preciso de um apoio do Estado, não só para organizar esta produção agrícola e esses produtores, de tal forma que eles tenham acesso ao mercado.

COMPETITIVIDADE

Na questão da competitividade, conforme Flores, é muito importante as discussões que passam pelas taxas de juros, questões tarifárias e outras, pois a incidência de tarifas nos produtos alimentícios é imensa e nós chegamos a ter alimentos com mais de 30% de impostos. São ICMS, IPI sobre insumos e produtos agrícolas em si. No que se refere à agricultura moderna, o Estado, na realidade, tem que regulamentar de outra forma e apoiar a competitividade internacional. O que se discute também é que tipo de Estado vai se ter: o centralizado ou descentralizado. Nós estamos entendendo é que é necessário descentralizar cada vez mais ações e planejamento a nível estadual e, principalmente a nível municipal – observa Flores.

No momento, a Sober está promovendo um congresso em Brasília, discutindo o papel do governo na agricultura, que é de equilibrar o desenvolvimento entre regiões. Agora o equilíbrio dentro das regiões é muito importante que ele seja descentralizado, que municípios e Estados participem mais e se transfiram mais recursos da União para os municípios – disse.

Murilo Flores diz que o Estado tem que apoiar a interiorização num processo de industrialização, como forma de poder se frear o processo migratório e se manter renda no interior. O Brasil hoje sabe que não suporta mais a velocidade das migrações no País - advertiu Murilo Flores, acrescentando que vai ser tirado um documento do encontro, realizado em Brasília, para ser entregue aos candidatos à Presidência da República.

Alimentos

Sanbra lança produto novo no mercado

A Sanbra Alimentos, única fabricante de proteínas isoladas de soja do hemisfério sul, está lançando "Samprosoy 90 LH", produto desenvolvido especialmente para a alimentação infantil, dietas hospitalares e alimentos para esportistas.

O lançamento foi feito durante o 8º Congresso de Nutrição e Metabolismo, encerrado ontem em Porto Alegre.

"Samprosoy 90 LH" auxilia crianças com problemas de intolerância e produtos lácteos. Segundo pesquisas, um terço da população mundial apresenta algum tipo de reação à lactose (açucar presente no leite de vaca), principalmente distúrbios digestivos.

FATURAMENTO

A indústria de produtos isentos de lactose movimenta bilhões de dólares em artigos disponíveis nas cadeias de drogarias, farmácias e supermercados em todo o mundo. Nos Estados Unidos, o mercado de produtos nutricionais, iniciado no final dos anos 70, fatura cerca de US$ 6 bilhões anuais e registra um crescimento de 5% ao ano. No Brasil, a maior parte dos produtos consumidos ainda é importada.

O "Samprosoy 90 LH", assim como as demais proteínas de soja da Sanbra Alimentos, é produzido na Divisão Samrig, no Parque Industrial de Esteio, no Rio Grande do Sul.

A Sanbra Alimentos iniciou em maio um projeto de ampliação da fábrica de proteínas isoladas, com investimento de US$ 2,5 milhões. Nesta primeira fase, que deverá estar concluída até março de 95, a capacidade de produção será ampliada em 20%. O projeto prevê que, até o ano 2000, a produção de proteínas isoladas será triplicada.

NUTRICIONAIS

Este segmento de mercado engloba todos aqueles produtos isentos de proteína e/ou açúcares do leite, específicos para dietas hospitalares, nutrição infantil e de esportistas. No Brasil, calcula-se que até 90% deste setor ainda não foi explorado.

O mundo produz hoje cerca de 100 mil toneladas de proteína isolada de soja. Deste total, 30 a 40% são comercializados para o segmento nutrição e o restante para o setor frigorífico nos cinco continentes, sendo ainda o mercado norte-americano o maior de todos os consumidores.

Proteínas isoladas puras, como a "Samprosoy 90 LH", proporcionam o mesmo valor nutricional da proteína do leite, com a vantagem de ter custo inferior e não apresentar os inconvenientes da reação à lactose e da alergia à proteína do leite.

IR

Desconto na fonte é maior

Os trabalhadores terão um desconto maior do Imposto de Renda no contracheque este mês, mas a Receita Federal assegura que não houve aumento da alíquota. Segundo técnicos da Receita, pela primeira vez, o trabalhador foi beneficiado, tudo por causa da conversão do cruzeiro real para a URV (Unidade Real de Valor). Como a tabela do Imposto de Renda era atualizada apenas uma vez por mês e o salário em cruzeiro real variava diariamente, o trabalhador que recebe no final do mês menos imposto de março a junho.

O desconto do Imposto de Renda na fonte era feito no dia 1º de cada mês. Até o pagamento no fim do mês o salário subia de acordo com a inflação, o imposto calculado no início do mês ficava defasado. Um salário de mil URVs no dia 1º de junho valia CR$ 1.906.680,00. Neste caso, o Imposto de Renda na fonte foi o equivalente a 45,85 URVs. No final do mês, dia 30 de junho, este mesmo salário valia CR$ 2.750.000,00. Se o desconto fosse feito no dia 30, o Imposto de Renda Seria equivalente a 119,81 URVs. Agora com o real, uma moeda estável, tudo volta ao normal. Por isso quando receber o contracheque, o trabalhador vai perceber um desconto maior do Imposto na fonte, mas isso não significa um aumento de alíquota.

Segundo o técnico da Receita Federal, Luciano Teixeira, não tem previsão nenhuma de alíquota. Daqui para o final do ano, a tabela será corrigida através da variação da Ufir mensal, portanto, o trabalhador passa a ter um ganho no mês em função do desconto dele agora ter diminuído – acrescentou.

Agroquímica

Sandoz recebe certificado ISO-9002 pela qualidade dos produtos que fabrica

A Divisão AgroQuímica da Sandoz - que produz fungicidas, herbicidas e inseticidas - recebeu o certificado ISO-9002, fornecido pela Bureau Veritas Quality Internacional (BVQI), instituto com sede em Londres, que avalia e fiscaliza padrões de qualidade e produtos em quase todo o mundo. Foram qualificadas desde a área de fornecimento de matérias-primas até a de comercialização dos produtos finais. A Divisão AgroQuímica da Sandoz brasileira é a primeira na América Latina a ser certificada internacionalmente.

Segundo o diretor da Divisão, Newton Washington Jr., a conquista desse certificado abrirá várias portas na área comercial, aumentando principalmente as exportações. "Nossos produtos continuarão a ter aceitação no mercado externo, pois agora eles estão certificados com normas internacionais de qualidade. Além disso, o certificado já é uma exigência dos clientes e fornecedores", afirma.

O diretor destaca ainda que a qualificação internacional só foi possível porque houve uma conscientização geral dos 173 funcionários da importância de se obter o ISO-9002. Desde março de 1991, a Divisão Agro estava se adequando aos requisitos da norma ISO-9002. A Sandoz Agro investiu nesse projeto aproximadamente US$ 1 milhão, incluindo gastos com treinamento de pessoal, modernização de laboratórios e equipamentos, consultoria, além de mudanças estruturais e organização de documentos. A empresa pretende com a conquista desse Certificado continuar crescendo 5% anualmente no mercado agro-químico, no Brasil.

A norma ISO-9002 engloba requisitos de qualidade em todas as etapas de fabricação do produto: desde a compra da matéria-prima, recebimento, estocagem, produção, controle de qualidade, negociação de venda com o cliente e o transporte final da mercadoria. O objetivo desse certificado é oferecer total satisfação ao cliente.

De acordo com Sérgio Frydman, gerente de Qualidade Assegurada, a Divisão Agro da Sandoz, empenhada em conquistar o ISO-9002, desenvolveu uma metodologia de trabalho, que resultou além da redução de desperdícios, maior organização, disciplina e transparência das atividades. "Durante a implantação do sistema, verificamos a redução de 20% no número de análises químicas necessárias para a comprovação da qualidade dos produtos.

Sesi premia inventores

Os três melhores inventos da indústria vencedora do Prêmio Talento Brasileiro foram premiados ontem pelo Sesi. Este ano, conquistaram o concurso representantes do Rio de Janeiro, São Paulo e Mato Grosso do Sul. Os ganhadores receberam respectivamente R$ 8 mil, R$ 2,5 mil e R$ 1 mil.

O departamento Nacional paga o primeiro e o terceiro prêmios, enquanto o Conselho Nacional da entidade paga o segundo. O evento foi realizado às 9 horas na sede da Federação das Indústrias do Rio Grande do Sul, na Avenida Assis Brasil, 8787, Sarandi, Porto Alegre. Estiveram presentes o presidente do Conselho Nacional do SESI, ministro Fanor Cumplido Júnior e o diretor do Departamento Nacional do Sesi e presidente da Confederação Nacional da Indústria, Mário Amato, superintendentes e demais autoridades.

A melhor invenção foi elaborada por nove funcionários da CSN: um concreto refratário feito a partir de resíduos industriais. O produto feito de sucata reaproveita o material sílico-aluminoso gerado pela própria siderúrgica. Esta invenção, além de resolver problemas ambientais, representa uma boa fonte de renda para a empresa. A segunda colocação, criada pelos paulistas, consiste em novo técnica a partir do resfriamento de chapas de aço na laminação controlada. O terceiro lugar pertence a um medidor de kilowatts/hora com consumo de energia pré-estabelecido por cartucho eletrônico.

Nordeste

Prodea recebe reais para distribuição de alimentos

O Governo Federal deverá liberar nos próximos dias R$ 1,6 milhão para o Programa de Distribuição Emergencial de Alimentos (Prodea). Com isso, o Comando Militar do Nordeste (CMNe), encerrará a quarta e última etapa da distribuição das cestas básicas para os trabalhadores rurais alistados no Programa das Frentes Produtivas de Trabalho, cujas atividades já foram suspensas em todos os estados da Região.

Segundo Mário Jorge de Carvalho, coordenador da Defesa Civil da Sudene, que é a administradora do Prodea, todos os produtos que compõem a cesta básica de alimentos já se encontram nos 40 pólos de distribuição. "Com a liberação desses novos recursos, o programa deverá ser concluído até meados de agosto", garantiu o técnico. A execução do Prodea envolve órgão do Ministério da Agricultura (Conab), do Exército (CMNe) e da Integração Reional (Sudene).

Cinco postos, dos 40 espalhados no Nordeste, já concluiram a distribuição das cestas: Ibotirama (BA), Nossa Senhora da Glória (SE), Caruaru (PE) e Umarizal e Mossoró (RN). O programa foi criado para distribuir 205 mil toneladas de alimentos para os mais de dois milhões de trabalhadores rurais inscritos nas Frentes de Trabalho.

As cestas básicas são compostas por 12 quilos de arroz com casca, seis quilos de milho em grãos, quatro quilos de feijão e três quilos de farinha de mandioca. Na última etapa de distribuição, foram incluídos 10 quilos de macarrão em cada cesta, aumentando o quantitativo em mais de 20 mil toneladas. O coordenador do Prodea, Mário Jorge de Carvalho, explicou que os quatro meses previstos para a execução de todas as etapas do programa foram ultrapassados por causa dos erros no processo de distribuição. "Mesmo assim, os objetivos foram alcançados", garante.

Santos tenta Neto

SÃO PAULO, (AE) - Enquanto a diretoria do Santos não consegue resolver o impasse nas negociações com o meia Neto, do Atlético Mineiro, o técnico Serginho Chulapa terá de se contentar com o atacante Macedo para o jogo de amanhã contra o América, pela Copa Bandeirantes. O Santos renovou o contrato do jogador e assumiu em uma carta que paga os 15% do passe a que ele tem direito se o São Paulo não fizer o pagamento em 10 dias. Macedo está sem jogar há quase dois meses. Mesmo assim, o ponta direita acha que está bem preparado fisicamente.

EsporteS

GAZETA DE SERGIPE

Aracaju, 2º de julho de 1994

Rubinho pessimista

HOCKENHEIM, Alemanha, (AE) - Desta vez é bom não esperar muito de Rubens Barrichello. A indicação é do próprio piloto da Jordan. "Se largarmos entre os dez já será um bom resultado", afirmou Rubinho. Para ele, o motor Hart V-10 da Jordan é eficiente nas retomadas de velocidade, mas em Hockenheim, além dessa característica, o motor deve também permitir elevada velocidade final. "O nosso vem muito bem até 13.000 rotações por minuto (rpm), mas chega aí e acaba", contou, lembrando que unidades como a da Ferrari atingem 16.000 rpm.

LEÓ FILHO

Quem traz a copa, pode trazer a cozinha?

Ainda se comenta em todas as rodas, com prós e contras, o pisar na bola dos heróis do TETRA, capa da Veja como muambeiros.

Heróis do futebol, heróis da alegria de um povo sofrido pelo desemprego, pela falta de segurança e massacrados por uma classe política, na sua grande maioria, corrupta e descompromissada com a ética e a cidadania de uma gente ávida por um salvador da Pátria.

Honestamente queria, como desportista, o realce somente a grande conquista, ao TETRA.

A imagem dos caminhões de bagagens (cinco ao todo) dói-me, deixa-me chateado, desconcertado, porque, o importante neste momento o ûnbico destaque deveria ser para todos os ROMÁRIOS da nossa Seleção, devidamente santificado, - Eles limparam a alma do povo brasileiro.

Queria só pelos jornais, pela telinha e pelo rádio, notícias do grande feito e das homenagens da nossa gente verde-amarela ao seu time de ouro, canarinho que cantaram afinados em terras do Tio Sam. Muambeiros é demais.

Tenho certeza porém, que dos cinco caminhões quatro foram para os cartolas. Vocês duvidam?

Esse Ricardo Teixeira e sua turma não é moleza. Cartola de futebol, poucos se salvam.

Agora, também, senador, embaixador, deputado, ministro e mais meia dúzias de privilegiados tem um tal de passaporte especial que o pessoal da alfândega não revista as suas bagagens. Passagem livre, verdinha...

A onda é que a Seleção deveria ser exemplo: "Herói tem que ser exemplo". Dizem alguns. Tá tudo bom. Primeiramente deveriam acabar com os privilégios dos que estão no Poder. Depois realmente a "lei é para todos".

Questiono, ficou no muro. Tenho dúvidas. Será que o Branco que nos tirou do sufoco contra a Holanda, o Branco que trouxe a COPA não poderia também trazer a sua cozinha? O coração manda liberar, a razão, "dura lex, sed lex".

Lamentável

Tradicionalmente o salonismo foi e continua sendo, entre os esportes amadores, o de maior número de atletas e público, acontece porém que logo na Capital, o campeonato da categoria principal não conta com clubes aracajuanos tradicionais, o que é bastante lamentável.

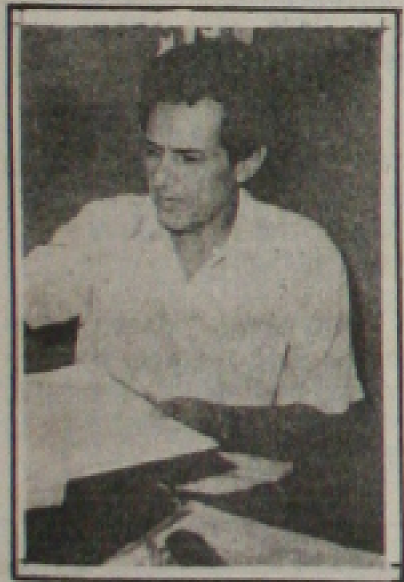

Abandonados

Os Estádios de futebol mantidos pelo Governo do Estado, na capital e no interior, estão completamente abandonados. O Complexo Desportivo "Lourival Baptista" que abriga as Federações é de fazer vergonha. E o pior que ninguém toma providências para manter o mínimo necessário nestas praças de esporte.

Fora de campo

Fora do campo desportivo, três grandes lideranças do nosso futebol também se digladiam. Zé Queiroz, candidato a Deputado Federal, Motinha e Fernando França para Deputado Estadual. Os desportistas não devem deixar esta oportunidade de ter um representante na Câmara e outro na Assembléia. Em tempo, não mudei de time ainda continuo torcendo pela Conselheira rubra, Susana.

Na bronca

O Presidente Gualter Prudente, da Federação Sergipana de Voleibol, anda na bronca pela falta de apoio que o deixou sem condições para trazer os "meninos de ouro" do Brasil, para Sergipe. Na medida do possível Gualter vem fazendo um excelente trabalho a frente da FSV.

Voltei...

Depois de longo tempo, uns dez anos ou mais, sem militância na crônica esportiva, militância iniciada pelas mãos do saudoso Silva Lima, na Rádio Liberdade, passando pelo Diário de Aracaju, Rádio Difusora (com Zé Eugênio, Raimundo Luiz, J. da Silva, Macedo, Jailton) Jornal da Cidade (Jurandy Santos, Geraldão, Paulo Lacerda) como diretor da ACDS, Conselheiro e Fundador da ABRACE, até como Presidente da ACDS voltei pelas mãos de Brayner, Gilvan e Givaldo para o antigo ninho com uma coluna, aqui na Gazeta, as sextas-feiras. Foi bom demais.

Desvirtuaram

A campanha Gol da Sorte, por sinal até então vitoriosa, parece que vem passado por momentos constrangedores para os dirigentes de Clubes. Criatividade comandada pelo presidente Carivaldo, o "GOL" foi até modelo para outros Estados e vinha realmente dando condições para a sobrevivência do futebol. Agora, disvirtuaram tudo.

Chegou Roberto Michele novo centroavante do time rubro

O Sergipe começa a investir na contratação de reforços com vistas à participação no campeonato brasileiro. Ontem chegou a Aracaju o centroavante Roberto Michele, egresso do futebol da Paraíba, onde foi artilheiro do campeonato defendendo o Campinense. Michele, é um namoro antigo do Sergipe. O atleta esteve para ser contratado no início do campeonato, através de contatos mantidos entre o jogador e o diretor Ari Resende. Na oportunidade o que foi solicitado pelo atleta, estava fora das condições financeiras do clube, mesmo porque era início de competição. As negociações esfriaram, e Michele resolveu continuar no Campinense. Agora o atleta foi contratado como reforço para o campeonato regional e principalmente visando o brasileiro. A partir de hoje a documentação começa a ser regularizada, com a estréia ficando marcada para o jogo do dia 7 contra a Desportiva Ferroviária no Batistão.

Casado, pai de três filhos, o atleta e dono do seu passe. Já defendeu várias equipes nordestinas, pretendido por algumas equipes do interior paulista, ele espera fazer uma boa campanha no Sergipe e galgar novos degraus na carreira esportiva. O atleta é conhecido do treinador Mauro Fernandes que elogiou os dirigentes rubros pela contratação. O time tenta agora trazer um zagueiro e mais um jogador de meio de campo. Roberto Michele após acertar as bases contratuais com o Sergipe, retoma a João Pessoa, onde vai tratar de sua mudança para Aracaju, trazendo mulher e filhos, para ter mais tranquilidade de trabalhar, como ele mesmo declarou.

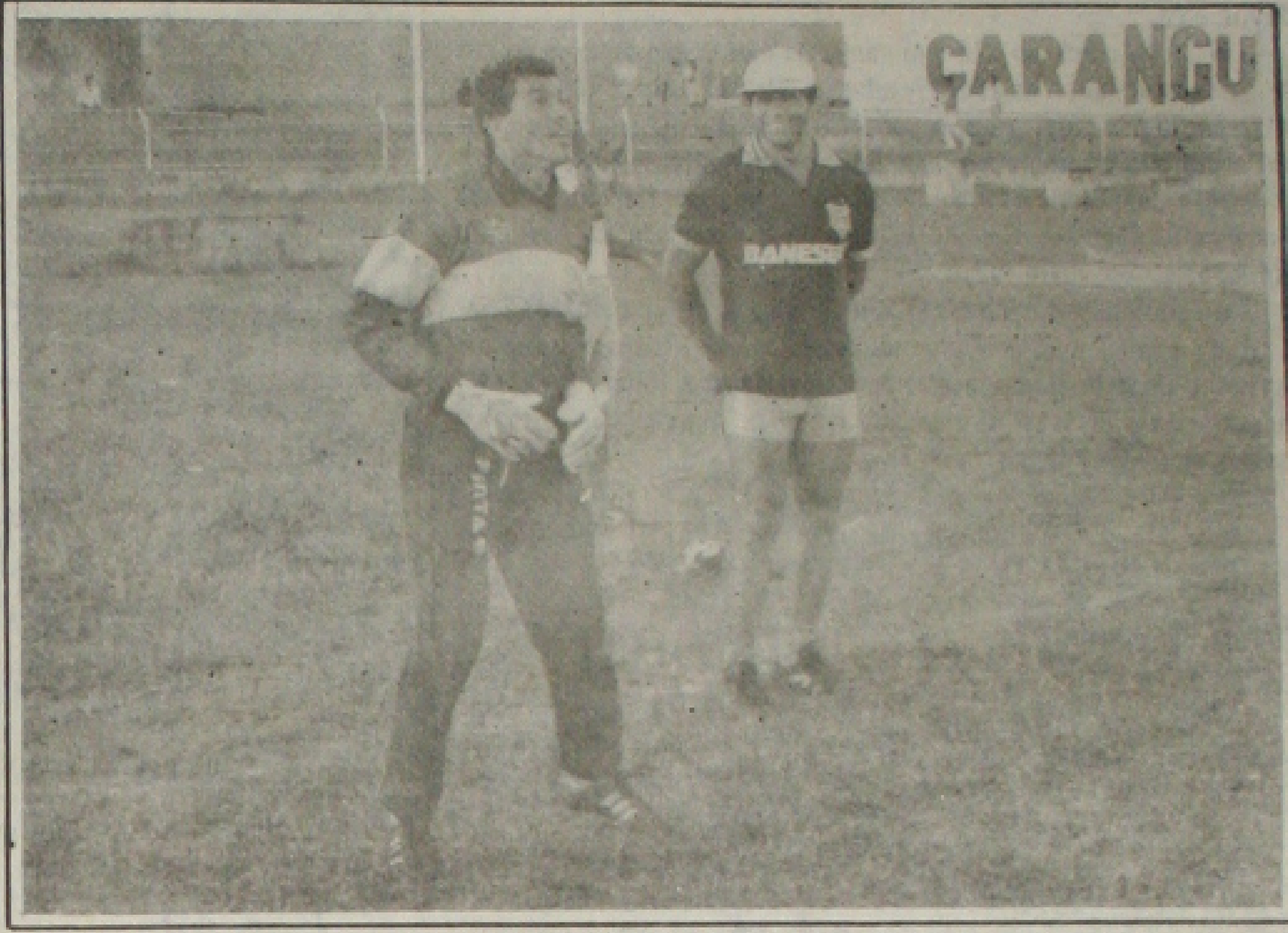

Dilson treina com João José, para continuar como titular

Ontem foi dia de trabalho nos dois expedientes, no time rubro. Pela manhã os atletas participaram de um trabalho físico e à tarde um treino tático. O meia Alemão voltou a sentir a contusão e está possivelmente fora da partida contra o Itabaiana no próximo domingo. Além dele Paulo Sérgio cumpre suspensão automática. Hoje o treinador Mauro Fernandes comanda o coletivo apronto para definição da equipe. Embora tenha tido uma boa participação no jogo contra o América, o goleiro Dilson, não tem ainda posição definida como titular, para a partida contra o Itabaiana. Essa confirmação deve acontecer no treino de hoje, quando Mauro vai observar tanto o Dilson quanto o Vitor, para escolher o goleiro titular.

Clássico de domingo motiva os torcedores do Itabaiana

Há muito tempo a cidade de Itabaiana não vive tanta empolgação para uma partida de futebol. A rua está cheia de faixas convocando o torcedor serrano para prestigiar a equipe. As emissoras de rádio fazem convocação através dos seus programas esportivos e até mesmo dentro da programação normal, inclusive anunciando contratações efetuadas pelo tricolor, com vista à conquista do segundo turno. Toda essa motivação tem sentido. O Itabaiana é líder do segundo turno, tem tudo para vencer a partida de domingo e continuar na privilegiada posição. Por isso o clássico de domingo desperta o interesse do torcedor local e deve levar um bom público ao estádio.

Dentro de campo o treinador Ariston Dias continua fazendo o seu trabalho de estruturação da equipe para o jogo. O Itabaiana praticamente não conta com problemas para essa partida e deve atuar com o seu time base. Até mesmo o zagueiro Júnior cujo contrato se encerrou no dia de ontem já renovou compromisso por mais uma temporada e tem presença assegurada na zaga ao lado de Bado, que retoma depois de cumprir suspensão automática. Dessa forma Geovane volta ao meio de campo, constituindo mais um reforço para o treinador Ariston Dias. O meia Boguito também vai participar da partida. O atleta está recuperado e em condições de atuar. O único ausente é o lateral João Marcos que vai cumprir suspensão por ter recebido o terceiro cartão amarelo. Possivelmente Beto Baiano deve ser o dono da posição. Ontem o time treinou nos dois expedientes. Hoje Ariston Dias vai comandar o coletivo apronto para definição e confirmação da equipe. Sábado pela manhã haverá recreação e logo após, início do regime de concentração. Dirigentes estão motivando o elenco, com a promessa de uma boa gratificação em caso de vitória.

Além de despertar o interesse do torcedor sergipano, Itabaiana e Sergipe vai mexer com os nervos do apostador da Loteria Esportiva. A partida integra o teste da Loteria desta semana e é o jogo 12. Uma rápida pesquisa ap... que a coluna do meio é a mais citada entre os apostadores. No entanto há aqueles que se baseiam mais no mando de jogo e colocam o Itabaiana como favorito.

Cotinguiba vence Dorense

Cotinguiba venceu ontem à noite a equipe do Dorense pelo placar de 2x0, jogo realizado no Estádio Lourival Baptista dando sequência ao segundo turno do Campeonato Sergipano.

O jogo começou com as duas equipes se estudando tocando a bola no setor defensivo sem ousar a ir ao ataque. O Cotinguiba bem melhor, mas tecnicamente as duas equipes se igualavam, mas o time do Tubarão da Praia resolveu atacar já nos minutos finais do primeiro tempo. O Dorense com a equipe fechada não deixou a sua meta ser vazada.

No segundo tempo o Cotinguiba voltou com o time mais ofensivo, e longo aos quatro minutos, Ricardo cobrando falta abriu o marcador para o "Tubarão" aos 28' Zezinho em jogada individual aumentou o placar dando números definitivos ao marcador.

O Dorense que desmontou todo o seu esquema tático bem que tentou fazer alguma coisa mais o Cotinguiba estava bem estruturado e terminou vencendo a partida. A renda somou R$ 2.255,71, com 5.761 cupons e 5 ingressos. O juiz da partida foi José Izidoro Ferreira. O Cotinguiba venceu com: Flávio, Paulo César, Ita, Pedrinho e Ailton, Geovani, Ferreira, Paulo Sérgio Bugio e Ricardo, Tom Birambu e Zé Raimundo.

Palhinha reforça São Paulo contra o Union Espanhola

SAO PAULO, (AE) - Com o reforço praticamente certo do meia Palhinha, que aproveitou o adiamento de 48 horas no jogo para se recuperar da contusão muscular na coxa direita, o São Paulo entra em campo hoje, às 22h30 (horário de Brasília), para enfrentar o Unión Espanola no estádio Nacional do Chile pelas quartas-de-final da Taça Libertados. Os dois times voltam a se enfrentar quarta-feira (03) no Morumbi para definir de vez quem passa para a próxima fase para enfrentar Olimpia ou Bolivar. Doriva entra no lugar de Cafu, que ficou em São Paulo recuperando-se de contusão.

O São Paulo tem grande prestigio na capital chilena como bicampeão mundial e da Libertadores. E apresenta como atrações o goleiro Zetti e o atacante Muller, tetracampeões do mundo, que com a mudança na partida estarão fora da cerimônia aos campeões que será realizada para os paulistas. Por isso é apontado como favorito até pelos chilenos. Mas o técnico uruguaio Nelson Acosta acredita que tem a fórmula para surpreender, com um jogo rápido de contra-ataques.

As fortes chuvas que provocaram o adiamento da partida na quarta-feira pararam hoje, deixando apenas um frio intenso. O técnico Telê Santana dirigiu pela manhã um treino leve no estádio Monumental, campo do Colo Colo, com uma temperatura de quatro graus. A única dúvida que deve ser desfeita é o local da partida. O Unión insiste em jogar no estádio Santa Laura, seu campo, com 25 mil lugares. Mas o São Paulo pretendia jogar no Estádio Nacional, o maior do Chile, com 80 mil lugares e campo muito melhor. A mudança tem apoio do delegado da Conderação Sul-Americana de futebol, que fez a vistoria do campo do Unión junto com o juiz uruguaio Jorge Nieves na quarta-feira e considerou o campo muito ruim. Mas o Unión alega que fora de seu campo teria que pagar uma taxa e perderia dinheiro.

O atacante Palhinha fez tratamento durante todo o dia, acompanhado pelo médico José Sanchez, e estava bem otimista com as chances de jogar.

O time está escalado com: Zetti; Válber, Júnior Baiano e Gilmar; Vitor, Doriva, Axel, Palhinha e André; Euler e Müller. Técnico: Telê Santana.

Cafu - Mesmo em tratamento intensivo no Centro de Treinamento, o lateral Cafu permanece sendo dúvida na partida de volta da Libertadores contra o Unión, na próxima quarta-feira (03), no Morumbi. O jogador teve afetados os ligamentos internos do joelho direito em um lance com César Sampaio. Hoje, fez fisioterapia em dois períodos. Mas admitiu que ainda sente dores. Ele vai ser reavaliado apenas na segunda-feira pelo médico José Sanchez, que considera a contusão "delicada".

Jogadores do Dragão fazem pacto: união

Os jogadores do Confiança constataram que a união existente no primeiro turno que levou o time à conquista daquela fase invicto foi o fator principal do sucesso da equipe. Ficou constatado também que agora nesse momento crucial quando o time necessita das vitórias essa união deixou de existir e esse pode ser um dos fatores diretos da queda de produção da equipe. Eles mesmo resolveram encontrar o caminho e a solução para os problemas. Reunidos na quarta-feira, os jogadores tendo à frente o capitão Malvina fizeram um pacto de união. Eles vão dentro e fora de campo, com um único objetivo que é a conquista do título. Feito o pacto voltam a trabalhar com mais empenho e dedicação e apoio ao treinador Rubens.

Ontem os atletas trabalharam em tempo integral. Pela manhã física sob o comando de Sérgio Silva e à tarde Rubens comandou um trabalho tático. Está definida à volta de Léu ao meio de campo. Audair que renovou contrato até abril de 95, está fora da partida, pois continua entregue ao Departamento Médico. Ivdo permanece como titular o Aurélio também é dúvida, apesar de já ter cumprido a suspensão. Ele está contundido e se não participar do coletivo de hoje está fora da partida. André ou Anildo deve ser o dono da camisa onze. Paulinho fica de sobreaviso. No coletivo de hoje à tarde no Sabino Ribeiro, o treinador Rubens deve definir a equipe que vai enfrentar o Maruinense domingo, no Batistão.

A situação do meia Peta fica a cada dia mais complicada. O Confiança que não recebeu parte do primeiro empréstimo, só libera o atleta para o Sport com o pagamento antecipado de R$ 20 mil. Como a situação do Sport não é muito boa, dificilmente o atleta terá o empréstimo renovado. Peta se encontra em Aracaju, esperando uma solução dos dirigentes, deve a partir de segunda-feira, ser reintegrado ao elenco proletário.

Bingo Sercon totalmente estruturado

Com nova estrutura e agora também com uma nova faixa de premiação será realizado no dia 16 de agosto o segundo bingo Ser-Con, promovido pelas duas maiores equipes do futebol sergipano. Sergipe e Confiança resolveram contratar uma empresa especializada no ramo, a mesma que promovia os bingos do Itabaiana, para organizar o novo bingo Ser-Con. Foi firmado um contrato entre as partes, para a realização de seis eventos, até o mês de janeiro de 95. Nos próximos dias será divulgada a relação de prêmios dessa nova promoção conjunta entre Sergipe e Confiança. Com a nova estrutura, o bingo que estava marcado para o dia 6 de agosto, depois de ter sido transferido do mês de julho, não será realizado. No entanto, dirigentes do Sergipe e do Confiança informam, que os adquirentes das cartelas, não terão nenhum prejuízo. A partir da próxima semana, eles devem procurar os postos de venda para troca da antiga cartela pela atual, sem nenhum adicional. A cartela anterior custava R$ 4,00 e será trocada pela atual que custa R$ 6,00.

PLENÁRIO

Diógenes Brayner

Segunda intervenção

Em 1988, quando foi dada a primeira intervenção na Prefeitura de Aracaju, o então prefeito Jackson Barreto conseguiu reverter o quadro de uma situação que lhe era desfavorável, explorando o aspecto político e terminou obtendo a comoção pública que o via como o "perseguido das elites e oprimido pelo Poder". O governador da época era o seu aliado de hoje Antonio Carlos Valadares, de quem se tornou arquiinimigo, até que o ódio ao governador João Alves Filho os uniu mais uma vez.

• Recentemente a Prefeitura passa por um novo pedido de intervenção, agora feito com o aval do petista Carlos Ayres de Britto, integrante da mesma coligação que apóia Jackson Barreto ao Governo do Estado. Assim, o problema não pode ser político, mas de incompetência para gerir a coisa pública. De fato o prefeito é o ex-deputado Almeida Lima, que chegou ao cargo pelo afastamento de Jackson, candidato a Governo do Estado, mas o motivo do pedido de intervenção se arrasta desde a Administração Paixão, passa pelos dois anos de Jackson e desemboca no período sob a responsabilidade de Almeida.

• "A intervenção não tem nenhuma motivação política no que tange os advogados de causa", adverte Carlos Britto. Explica que a intervenção não significa uma pena, nem é uma medida que recai sobre o prefeito ou sobre seu mandato, e sim sobre o Município. "A nomeação temporária de um novo administrador ocorre para que este tenha competência e vontade para cumprir a decisão da Justiça", explicou.

• Tudo muito lógico e, evidentemente, de difícil solução. Britto só não explica que, como homem vinculado à Justiça e professor de Direito Constitucional, aceita participar de uma coligação cujo líder maior é responsável diretamente por duas intervenções administrativas no Poder Público Municipal.

••••••••

Disputa

A disputa pelo apoio do ex-prefeito Jackson Barreto é maior dentro do próprio PDT. Todos os candidatos a deputado federal ou estadual querem que o ex-prefeito ponha-lhes a mão nos ombros.

• Dentre a ciumeira geral, existem aqueles que preferem a imparcialidade de Barreto, o que não vem sendo possível porque ele declara abertamente o seu apoio a Rosalvo Alexandre.

"Boquinhas"

O ex-vereador Rosalvo Alexandre já contratou 30 mocinhas em cada bairro para que façam boca-de-urna no dia da eleição e o acompanhe durante a campanha.

• Já estão sendo chamadas de "boquinhas", dentro do partido.

• Como a boca de urna é terminantemente proibida nestas próximas eleições, será difícil saber como Rosalvo vai orientar estas 1.800 jovens que trabalham para ele.

Radiante

O candidato a deputado federal Bosco França (PMN) está radiante: recebeu de presente um minuto a mais para falar na televisão, todos os dias do programa dos proporcionais.

• O minuto é do PP, mas foi concedido por Jackson Barreto, depois de um entendimento com o ex-governador Antônio Carlos Valadares.

Almeida

O prefeito de Aracaju, José Almeida Lima, está de porta-em-porta pedindo votos para o deputado estadual Bosco Mendonça em Aracaju.

• Mendonça é o candidato que tem maior número de faixas exibidas na periferia de Aracaju.

Rejeição

Um influente político sergipano que acompanha o senador Albano Franco, disse ontem que nunca viu nenhum gesto de hostilidade dos eleitores ao candidato tucano.

• Nem no interior e nem na capital...

• Revelou que já presenciou até algumas pequenas cenas contra Jackson Barreto em cidades interioranas, "mas jamais contra Albano Franco", disse.

Machado

O candidato a vice-governador na chapa de Albano Franco, deputado José Carlos Machado, é muito bom no corpo-a-corpo e o aconselha a deixar os gabinetes.

• Machado disse que Albano Franco "é muito leve" e deve percorrer mais os bairros de Aracaju, principalmente a periferia.

Mel Almeida: jornalista, atuando com sucesso no setor empresarial

Consulta

Uma consulta a eleitores feita por pessoas vinculadas a Jackson Barreto para uma avaliação interna, mostrou que o ex-prefeito é bom de voto na periferia, mas cai muito na classe média.

• Segundo a mesma pesquisa bairros como Salgado Filho e conjuntos como o Augusto Franco dão diferenças para Jackson de apenas 3%.

• A diferença total em Aracaju está em torno de 8 a 10 por cento.

"Botton"

O candidato a deputado federal pelo Partido Verde, Wilson Silva, está fazendo sucesso com o seu "botton ecológico" e atraindo às crianças.

• Tratava-se de uma tampinha de refrigerantes que o candidato improvisou para divulgar o seu nome.

• A idéia já chegou a outros candidatos do partido, inclusive em outros Estados.

Indiferença

Noventa por cento da população de Aracaju não sabe ainda quem são os candidatos a deputado federal neste próximo pleito.

• A revelação foi feita por consulta interna realizada por um partido político.

• Os mesmos resultados mostram que 82% desconhecem o nome dos candidatos a deputado estadual. Um consultado chegou a dizer que votaria em Albano Franco para a Assembléia Legislativa.

Messias

O deputado federal Manoel Messias Góes vibrou com a queda do senador Bisol como candidato a vice-presidente na chapa do PT/PSB.

• "Tudo o que Bisol combateu no deputado federal Ricardo Fiúza, ele também praticou", disse Messias.

Barreto

O candidato a primeiro suplente do senador Lourival Baptista, professor João Barreto", está em campanha e viaja acompanhando a comitiva da coligação "Sergipe tem Futuro".

• Garante que está se sentindo bem e gostando da experiência.

• João Barreto acha que o senador Albano Franco vence as próximas eleições e admite: "não haverá segundo turno".

Debate

O deputado federal Manoel Messias Góes desconhecia o debate que se realizaria com os candidatos à Presidência da República, ontem à noite, pela TV-Bandeirantes.

*• Ao ser informado disse que iria fazer o seu **debate** em Japaratuba, onde tinha muito mais proveito.*

Gerard

O padre Gerard Olivier, candidato a deputado estadual pelo PMDB e que aderiu à candidatura do ex-prefeito Jackson Barreto ao Governo do Estado, participou da reunião dos pemedebistas, com o senador Albano Franco.

• Segundo uma fonte do PMDB, teve gente que torceu para que Albano pedisse que o padre se retirasse, já que poderiam tratar de assuntos sigilosos que não deveriam ser de conhecimento dos adversários.

Itabaiana

O candidato a deputado federal José Queiroz (PDT) não sairá de Itabaiana com votação expressiva, mesmo que tenha o apoio do ex-prefeito Luciano Bispo.

• O pessoal tem dito a Luciano que não vota em Queiroz porque ele deixou o grupo nas eleições de prefeito e favoreceu a Chico de Miguel.

Lógica

Na lógica do PPS o senador Albano Franco já está eleito para o Governo do Estado, "porque o povo sergipano é consciente de suas responsabilidades".

• A declaração é de Wellington Mangueira.

• Wellington acha que "o povo é sábio e tem consciência de que Jackson Barreto não tem vocação para o Executivo".

É FOGO

• Segunda-feira próxima será inaugurado o novo plenário da Câmara Municipal de Capela. Leva o nome de "Jornalista Orlando Dantas". O ex-deputado federal Hélio Dantas recebe o título de Cidadão Capelense na mesma data.

• O deputado Pedrinho Valadares perdeu um minuto do seu tempo na televisão, repassando-o para o ex-deputado Bosco França, que concorre às eleições.

• O empresário Walter Franco sugeriu ao primo, Carlos Augusto Franco (Cacau), que retirasse sua candidatura a deputado federal que ele o ajudaria para deputado estadual.

• O candidato do PT ao Zé Federal, Eduardo, está ruim na periferia de Aracaju. Todas as consultas indica uma boa posição de Antônio Carlos Valadares e José Carlos Teixeira.

• O presidente da Câmara Municipal, Emanoel Nascimento, está irritado com o prefeito José Almeida Lima, ao qual acusou de querer ser o ditador de Aracaju.

• Emmanoel disse que o prefeito é tão vaidoso que impôs ao povo tomar a cerveja que ele queria durante o São João. Disse ainda que Almeida administra Aracaju como se fosse a sua fazenda em Dores.

• Disse ainda que se o prefeito pensa que vai desmoralizar o Poder Legislativo está muito enganado. Emmanoel garante que tomará todas as medidas cabíveis para evitar a influência do Executivo sobre o Legislativo.

• O ex-governador Gilton Garcia vai muito bem nas pesquisas realizadas no Amapá. Disputa o Senado com o apoio do ex-presidente José Sarney.

• O ex-prefeito Jackson Barreto desembarcou em Aracaju ontem à noite, procedente do Rio de Janeiro, onde teve um encontro com o presidenciável Leonel Brizolla.

• Um prédio alugado pela Câmara na praça da antiga rodoviária pode ser tomado na marra. A Energipe continua pressionando e ainda há o problema do Ipes... realmente é muita dívida.

• Chegaram a Aracaju ontem e foram recebidos pelo secretário da Indústria e Comércio, Paulo Dantas, alguns empresários paulistas do setor de frigoríficos.

• O senador Albano Franco também chegou ontem à noite a Sergipe, procedente de Brasília, onde esteve em audiência com o presidente Itamar Franco.

PROGRAMAÇÃO

TV APERIPÊ - CANAL 2

08:05h. Execução do Hino Nacional Brasileiro
08:10h. Palavra Viva
08:15H. Telecurso 2º Grau - Inglês
08:30h. É de Manhã
09:30h. Lendas Brasileiras - O Negrinho do Pastoreio
10:00h. Canta Conto
10:30h. Mestre Aquele que Aprende
11:00h. Sorteio Gol da Sorte
11:30h. In Italiano
12:00h. Jornal Rede Brasil Tarde
12:30h. Telecurso 2º Grau
12:45h. Nações Unidas
13:00h. Vestibulando 94
14:00h. France Express
14:30h. Onda Vida
15:00h. Heureca
15:30h. Canta Conto
16:00h. Sem Censura
18:30h. Seis e Meia
19:00h. Um Salto para o Futuro
20:30h. Minisséries Internacionais
20:20h. Jornal Visual
20:30h. Eleições 94 - Jackson Barreto
21:30h. Jornal Rede Brasil Noite
22:00h. Jornal de Amanhã
00:00h. Encerramento

TV SERGIPE - CANAL 4

06:30h. Telecurso II Grau
07:00h. Bom Dia Brasil
07:30h. Bom Dia Sergipe
08:00h. TV Colosso
12:30h. Globo Esporte - Local
12:45h. Sergipe Notícias 1ª Edição
13.10h. Jornal Hoje
13:30h. Vídeo Show
14:10h. Vale Apena Ver de Novo - Rainha da Sucata
15:00h. Liga Mundial de Vôlei - Semifinal
16:40h. Os Trapalhões
17:15h. Escolinha do Professor Raimundo
18:00h. Tropicaliente
18:50h. A Viagem
19:45h. Sergipe Notícias 2ª Edição
20:00h. Jornal Nacional
20:40h. Pátria Minha
21:45h. Globo Reporter
22:55h. Festival de Inverno - Brinquedo assassino
00:40h. Jornal da Globo
01:20h. Boxe Internacional - James Toney x Prince Charles
03:15h. Corujão I - Ariana
04:55h. Fred Barney Show - As últimas 24 horas.

TV ATALAIA - CANAL 8

06:58h. Palavra Viva
07:00h. Sessão Desenho c/V. Mafalda
08:30h. Bom Dia & Cia com Eliana
10:30h. Programa Sérgio Mallandro
12:30h. Chapolin
13:00h. Chaves
13:30h. Cinema em Casa
15:15h. Casa da Angélica
17:00h. Programa Livre
18:00h. Aqui Agora
18:45h. TJ Cidade
19:00h. TJ Brasil
18:45h. Éramos Seis
20:35h. Copa do Mundo
22:35h. Éramos Seis
23:30h. Jô Soares Onze e Meia
00:45h. Perfil
01:30h. Top Cine

TV JORNAL - CANAL 13

06:30h. Diário Rural
07:00h. National Geographic
07:30h. Isto é Sergipe - com André Barros
08:00h. Dia Dia - com Otávio Ceshi e Débora Menezes
10:30h. Cozinha Maravilhosa da Ofélia
11:00h. Flash - Edição da Manhã - com Amaury Jr.
12:00h. Esporte Total - com Luiz Andreoli e Cléo Brandão
13:30h. Sessão Livre - Ases do Gatilho
15:15h. Programa Silva Poppovic
16:45h. Encontros Imediatos
17:15h. Supermaket
17:45h. Faixa Especial do Esporte
18:30h. Agrojornal
18:38h. Rede Cidade - com David Leite
19:15h. Jornal Bandeirantes - com Francisco Pinheiro
20:00h. Um Amor de Família
20:30h. Faixa Nobre do Esporte - Copa Bandeirantes
22:30h. Sexta Sexy - Três Debaixo do Lençol
00:30h. Jornal da Noite - com Carla Vilhena
01:00h. World News Tonight - Com Peter Jennings
01:30h. Flash - com Amaury Jr.
02:30h. Cinema na Madrugada - Bonecos da morte

UNIVERSIDADE FEDERAL DE SERGIPE
GERÊNCIA DE RECURSOS HUMANOS
COORDENAÇÃO DE PLANEJAMENTO, RECRUTAMENTO E SELEÇÃO DE PESSOAL

BRASIL UNIÃO DE TODOS

AVISO

A UNIVERSIDADE FEDERAL DE SERGIPE, através da Gerência de Recursos Humanos, torna público os nomes dos candidatos cujas inscrições foram aceitas pelo Conselho Departamental do Departamento de Engenharia Química do Centro de Ciências Exatas e Tecnologia para o Concurso Público de Provas e Títulos para Professor Assistente com regime de trabalho de Dedicação Exclusiva, na Matéria de Ensino abaixo especificada.

Matéria de Ensino: Operações Unitárias.

01 - Roberto Rodrigues de Souza
02 - Marcos Wandir Nery Lobão.
03 - Marcello Maia de Almeida.

Cidade Universitária Prof. José Aloísio de Campos, 26 de julho de 1994.

Prof. José Nunes de Vasconcelos
Coordenador COREP/GRH/UFS

UNIVERSIDADE FEDERAL DE SERGIPE
GERÊNCIA DE RECURSOS HUMANOS/
COORDENAÇÃO DE PLANEJAMENTO, RECRUTAMENTO E SELEÇÃO DE PESSOAL

BRASIL UNIÃO DE TODOS

AVISO

A UNIVERSIDADE FEDERAL DE SERGIPE, através da Gerência de Recursos Humanos, torna público os nomes dos candidatos cujas inscrições foram aceitas para o Concurso Público de Provas e Títulos para Professor Assistente com regime de trabalho de Dedicação Exclusiva, na Matéria de Ensino abaixo especificada:

Matéria de Ensino: Irrigação e Drenagem.

01 - Paulo Cesar Espinosa de Oliveira
02 - Antenor de Oliveira Aguiar Neto.
03 - Robson Bonotro.
04 - Lázaro Nonato Vasconcelos de Andrade.
05 - Luiz Alberto Pinto Gondim

Cidade Universitária Prof. José Aloísio de Campos, 26 de julho de 1994.

Prof. José Nunes de Vasconcelos
Coordenador COREP/GRH/UFS

Dê segurança a sua família faça um **Seguro Saúde Bradesco** compramos carências de outros planos. E ganhe uma assinatura da GAZETA DE SERGIPE.
Fone: 222-0111

COMPRO

TELEFONE LINHA COMERCIAL INSTALADO NO CENTRO. TRATAR COM MANOEL 223-2332.

TROCO

TELEFONE COMERCIAL LINHA 243 POR TELEFONE RESIDENCIAL 223 INFORMAÇÃO SR. MANOEL 223-2332.

BRASIL UNIÃO DE TODOS
PETROBRÁS
PETRÓLEO BRASILEIRO S.A.

MINISTÉRIO DE MINAS E ENERGIA

AVISO DE LICITAÇÃO
CONCORRÊNCIA Nº 120.0.017.94-4

Objeto: Limpeza, higienização e conservação de Estações Coletores de óleo e outras instalações da PETROBRÁS.
O Aviso de Resumo de EDITAL DE CONCORRÊNCIA Nº 120.0.017.94-4, publicado no DIÁRIO OFICIAL DA UNIÃO no dia 29/07/94, apresenta as condições para consulta e/ou obtenção da documentação pertinente.

BRASIL UNIÃO DE TODOS
PETROBRÁS
PETRÓLEO BRASILEIRO S.A.

MINISTÉRIO DE MINAS E ENERGIA

AVISO DE LICITAÇÃO
TOMADA DE PREÇOS Nº 120.1.019.94-1

Objeto: Confecção e reabertura de roscas em tubos de produção, perfuração, comandos e conexões diversas, na Região de Produção do Nordeste - RPNE, em Aracaju, Estado de Sergipe.
O Aviso de Resumo de Edital de Tomada de Preços nº 120.1.019.94-1, publicado no Diário Oficial da União no dia 29/07/94, apresenta as condições para consulta e/ou obtenção da documentação pertinente.

FILMES NA TV

CANAL 4 - 22:55H

Brinquedo assassino *("Child's play"), em cores; 87 minutos.* ***Produção:*** *americana de 1988.* ***Direção:*** *Tom Holland.* ***Elenco:*** *Alex Vincent, Chris Sarandon, Catherine Hicks.*
Terror. *Perverso assassino faz pacto com o demo, reencarna num boneco e continua a matar.* ***Reprise.***

CANAL 4 - 03:15H

Ariana, *em cores; 100 minutos.* ***Produção:*** *americana de 1990.* ***Direção:*** *Paul Krasny.* ***Elenco:*** *Telly Savalas, Andre Braugher, Sari Haedley.* ***Policial.*** *O detetive Kojak tenta ajudar uma menina grega perdida em Nova York, sem saber que na verdade ela foi enviada por malfeitores como uma isca para levá-lo a uma emboscada.* ***Reprise.***

CANAL 13 - 22:30H

Três debaixo do lençol. *- ("Tre sotto il lenzuolo"), em cores; 94 minutos.* ***Produção:*** *italiana de 1979.* ***Direção:*** *M.M. Tarantini, Paol Dominici.* ***Elenco:*** *Aldo Maccione, Walter Chiari, Carlo Giuffre.*
Erótico. *Comédia de episódios onde o relacionamento marido-mulher é satirizado nem sempre com bom gosto.* ***Inédito na TV.***

CANAL 13 - 02:30H

Bonecos da morte - ("Pouppet master"), em cores; 90 minutos. ***Produção:*** *americana de 1989.* ***Direção:*** *David Schoeller.* ***Elenco:*** *Paul Le Mat.*
Terror. *Louco descobre uma fórmula egípcia e com ela dá vida a bonecos que se tornam perigosos assassinos.* ***Reprise.***

CANAL 8 - 13:30H

Tudo em uma só noite. *("The allnighter"), em cores; 93 minutos.* ***Produção:*** *americana de 1989.* ***Direção:*** *Tamar Simon Hoffs.* ***Elenco:*** *Susanna Hoffs, Dedee Pfeiffer, Joan Cusak.*
Aventura. *Na véspera de se diplomarem na Universidade, jovens decidem resolver problemas pendentes numa única noite.* ***Reprise.***

CANAL 8 - 02:00H

O dia em que o mundo acabou - ("When time ran out"), em cores; 108 minutos. ***Produção:*** *americana de 1980.* ***Direção:*** *James Goldstone.* ***Elenco:*** *Paul Newman, Jacqueline Bisset, William Holden.*
Filme catástrofe. *Numa ilha paradisíaca, vulcão inativo entra em erupção, pondo em risco a vida dos hóspedes de um hotel.* ***Reprise.***

NOVELAS

TROPICALIENTE

• *Vitor ofende Ramiro e Letícia pede que eles tenham paciência. Amanda vai à casa de François pegar informações com Lilian, que não entende nada. Bonfim fica sabendo que Vitor fechou negócio com os japoneses e avisa a Gaspar, que fica preocupado. Vitor aparece novamente na escola de Açucena e ela o beija. A muito custo, Dalila consegue convencê-la a ir para a sala. Gaspar diz a Vitor que ele assinou um contrato muito arriscado e o neto então afirma que não vai mais trabalhar na empresa.*

A VIAGEM

• *Alexandre diz que Têo terá um fim muito pior do que o dele. Têo manda Raul voltar para casa e fazer as pazes com Andrezza. Lisa fica surpresa com o que ouve do médium e promete a Josefa que ajudará Têo. Andrezza diz a Raul que quer um tempo e que vai para a fazenda. Agenor insiste em saber onde Lisa esteve. Regina e Ismael falam mal de Estela para Bia, que fica indignada. Tato vai dar um soco em Johnny e acaba acertando Bia. Têo quebra pratos num restautante e um fotógrafo registra tudo.*

PÁTRIA MINHA

• *Improvisam uma cozinha no colégio para fazer uma sopa para os desabrigados. Teresa passa a noite com Rafael. No dia seguinte, ele leva café na cama para ela. Beatriz e Dirceu levam cobertores para o colégio. Teresa e Wanda chegam no colégio carregadas de doações. Teresa e Marina tentam arrumar um local para os desabrigados. Alice e Nando ajudam a distribuir o sopão. Teresa e Rafael se encontram no colégio e ficam emocionados. Gustavo manda Marina expulsar os desabrigados do colégio.*

PEDRITO BARRETO

Bijouterias

O sucesso tem sido bem maior do que o esperado... Refiro-me à **Trudys'** instalada no 2º piso do Shopping Riomar. Uma griffe especializada em bijouterias finas e adereços para a mulher. Destacam-se os óculos importados, porta-níqueis, brincos, colares, bolsas, chapéus e relógios.

•••••••

A responsável pela **Trudy's** é **Clara Angélica Tavares**, que tem feito um excelente trabalho.

Homens

Maurício Andrade, de **A Suprema**, preparu um bonito estoque para o **Dia dos Pais**. Sua loja tem bermudas em linho e jeans, camisas em algodão, linho e malha, calças de todos os tipos, sapatos, sandálias, malas, meias... Tudo de muito bom gosto, sugestões para presentes no **Dia dos Pais**.

Jovens

O **Augustu's**, hoje à noite, deverá estar completamente lotado.

•••••••

A animação estará por conta da **Banda Santa Rosa** e grupo **Olodum**.

•••••••

A mesa custa 7 reais e, o ingresso individual, 4 reais.

Água viva

O grupo musical **Água Viva**, fazendo sucesso onde se apresenta, amanhã estará na Bahia, animando uma festa no **Clube Paulo Afonso**, na cidade de mesmo nome.

•••••••

É o talentoo sergipano atingindo novos horizontes...

Almoço

Segunda-feira passada foi o aniversário de **Walmor Marlim**. A data foi comemorada durante o jantar, no restaurante **La Maison**. Entre os presentes, sua esposa, Sônia Teles Marlim, Ilka e Bosco Teles, Rose Mary e Elcarlos Cruz, Selma e Arivaldo Prata.

• RECEBENDO TROCO ERRADO

• OLODUM E SANTA ROSA NO AUGUSTU'S

• GRUPO ÁGUA VIVA NA BAHIA

• BONS MÚSICOS NO SHOW DE SUZANA WALOIS

Hortência Barreto, uma artista plástica de destaque.

Cris

Hoje, às 21 horas, no Espaço Cultural do **Sindicato dos Bancários de Sergipe**, haverá show com **Cris**. Ela vai cantar blues e sucessos da MPB. Logo após, será exibido o vídeo "Jogo de Rua", que trata da questão dos menores nas ruas de Aracaju.

Aglaé Alencar anunciando a nova fase do Conservatório de Música a partir de 8 de agosto.

De corpo e alma

Medeiros, Duda e **Edinho** são alguns dos músicos que estarão no show **Suzana Walois de Corpo e Alma**, a ser realizado dia 6 de agosto, no **Ciranda's**. As mesas podem ser reservadas pelo telefone 217-1516.

Cuidado com o troco

Nas livrarias e papelarias estão dando caneta esferográfica como troco. Nos supermercadoos dão pacotes de biscoito. E, nas padarias e lanchonetes, dão centavos. Mas são centavos de **cruzeiros reais**. É preciso ficar de olho aberto! Não aceite troco que não seja em **Real**! Não receba outras mercadorias!

Chuviscos

• O show **Suzana Walois de Corpo e Alma** está sendo organizado pela empresa **R & M Comunicação e Eventos**, dirigida por **Rita** e **Tito Lívio**.

• **Anselmo César Louzada**, de São Cristóvão, esteve aniversariando ontem. Para ele e a esposa, **Josi**, o meu abraço.

• **Jefferson Braga**, artista plástico, a partir das 19h30min de hoje estará expondo suas telas, na Caixa Econômica do Shopping Riomar. Ele é cearense, reside em Brasília, e agora veio dar um pouco do seu talento aos sergipanos. A amostra ficará aberta até o dia 12 de agosto.

• **Luduvice Jose**, Diretor da **Galeria de Arte Álvaro Santos, está** anunciando a realização do **VIII Salão dos Novos**, naquele espaço de cultura e arte. A data será [illegible]da. Por falar na **Galeria de Arte Álvaro Santos**, aquele espaço, em setembro, estará completando 28 anos.

• **Félix Mendes** está anunciando a noitada intitulada "Revivendo a Festa". Trata-se de um espécie de "ressaca do Forrozão da Rua Siriri". Será no dia 6 de agosto, no **Parque dos Cajueiros**, com animação de Eugênio Bispo, José Rosendo e Marluce e as bandas Alto Relevo e Doce Mania.

Félix Mendes anunciando a ressaca do Forrozão da rua Siriri.

Destacando...

Os professores do **Yázigi International**, que estavam em Ribeirão Preto, São Paulo, participando de seminário sobre o idioma inglês, voltaram na última segunda-feira. Com eles, também, **Hélio Marques**, Orientador Pedagógico.

•••••••

Por falar no **Yázigo**, as aulas serão iniciadas no dia 8 de agosto. Lá as crianças de 9 a 12 anos fazem o curso JEP.

•••••••

Na Medicina, um nome se destaca em Aracaju: **José Carlos Santana de Oliveira**. Ele é Clínico Geral e Cardiologista.

O médico José Carlos Santana de Oliveira. Destaque profissional sergipano.

Em tempo

• **Marisa Lott**, tecladista, agora integra o grupo **Água Viva**.

•••••••

• **Suzana Walois** irá cantar amanhã, no programa **Pedrito Barreto em Companhia**, apresentado pela **TV Jornal Canal 13**. Será acompanhada pelo tecladista **Edinho**.

•••••••

• Hoje, no **Bossa Nova**, na Atalaia, show com **Lina, Gwendolyn** e **Bando Capsulana**.

•••••••

• **Gwendolyn Thompson** voltou a cantar com o **Grupo Memórias**.

Milton Medeiros amanhã no programa Pedrito Barreto em Companhia.

HORÓSCOPO

(ÁRIES)

Veja que nem sempre dá para entender todos os movimentos do universo, e estes podem continuar lhe sendo propícios. Procure você fazer tudo aquilo que seja benéfico para a maior quantidade possível de pessoas.

(TOURO)

Se através das palavras está difícil entender-se, o coração deverá tomar a palavra, que já não mais é uma palavra mas um gesto doce e cálido, que faça a pessoa pertinente sentir-se compreendida e acolhida.

(GÊMEOS)

Ao pretender assegurar-se, ficará indefeso. Continue na sua trilha pelo prazer de andar, e não se sujeite a determinados objetivos para continuar em frente. Você constrói o caminho na medida em que anda.

(CÂNCER)

Continue tomando atitudes, porque por mais que não tenha acertado ainda na tecla certa, certamente você o conseguirá. Não está acostumado a que as pessoas lhe façam exigências. Pode ter deixado de fazer algo só porque o pediram.

(LEÃO)

Continua ouvindo as vozes interiores, que não são muito coerentes, mas contraditórias. Mesmo assim, é possível tomar as atitudes pertinentes, que devem ser apenas aquelas que visem a construção paciente e organizada do seu trabalho.

(VIRGEM)

A cada dia que passa, você consegue apreciar mais e mais as perspectivas que teu se aberto. Por isso, não admira o incremento do seu bom humor e melhor disposição. Assim, você vai longe, vai longe...

(LIBRA)

Ainda não encontrou a brecha para manifestar abertamente a beleza dos seus pensamentos. Ainda não encontrou disposição suficiente nas pessoas com que se relaciona para ouvi-lo. Mas não demora muito para que isto aconteça.

(ESCORPIÃO)

As suas vastas perspectivas começam a ficar curtas. Porque este é o seu trabalho verdadeiro.

(SAGITÁRIO)

Por mais confuso que seja este momento, haverá de tomar algumas atitudes concretas ou estagnará. E estagnar nunca entra nos propósitos de um sagitariano. Prepare-se para o movimento, pois é para isto que você existe.

(CAPRICORNIO)

Corre o perigo de estar defendendo obstinadamente algumas opiniões que estão muito longe de serem corretas. Uma revisão dos seus motivos se faz completamente imprescindível. Faça-a você mesmo.

(AQUARIO)

Coloque o seu corpo em movimento, pois a quietude poderá se tornar um pouco angustiante. Há muita energia presa em você, e corre o risco de perder-se na preguiça. Olhe o futuro com esperança, mas trabalhe agora mesmo.

(PEIXES)

Parece entrar numa fase de grandes e profundos acordos. Os ideais estão deixando de ser meras imaginações difusas, para converter-se em relacionamentos e possibilidades concretas. Este é um momento interessante.

Geisel na Justiça:

"Quércia poupado porque apoiava militares"

Ele fraudou o Imposto de Renda e convenientemente foi defendido por Petrônio Portela

TERESÓPOLIS, RJ, (AE) - O ex-presidente Ernesto Geisel disse ontem à juíza Lúcia Regina Magalhães, da Vara Criminal de Teresópolis (RJ), que quando ocupava a Presidência da República foi informado de que a extinta Comissão Geral de Investigação (CGI) apurara que o ex-governador de São Paulo Orestes Quércia havia fraudado suas declarações de Imposto de Renda referentes ao período em que ele foi prefeito de Campinas (SP). Geisel disse que Quércia foi salvo da cassação política e do sequestro de seus bens porque o então líder do governo no Senado, Petrônio Portela, argumentou que o senador paulista apoiava o regime militar em algumas votações.

Geisel depôs como testemunha de defesa do diretor responsável do "Jornal da Tarde", Rui Mesquita, em razão de queixa-crime movida por Quércia contra o jornalista. O ex-governador, hoje candidato do PMDB à Presidência da República, atribui a Mesquita o crime de difamação, com base no editorial publicado pelo "JT" em 15 de dezembro do ano passado e intitulado "A Precipitação de Quércia".

Em seu depoimento, Geisel disse que politicamente não interessava a seu governo, que vinha fazendo a chamada "abertura política", cassar o mandato de um senador eleito pelo voto direto. Em seguida, o ex-presidente disse que a argumentação de Portela foi decisiva. "O líder Petrônio Portela e o então ministro da Justiça, Armando Falcão, reuniram-se comigo", contou. "Nessa reunião Portela alegou que Quércia era um senador dócil, que apoiava a Arena em algumas votações, embora estivesse no MDB".

O ex-presidente disse à juíza que havia sido informado pelo próprio ministro Falcão sobre irregularidades praticadas por Quércia. "O ministro Falcão me relatou que as declarações de imposto de renda de Quércia sonegavam informações sobre seu patrimônio", contou Geisel. "Pelo que apurou a CGI, Quércia não havia mencionado muitos de seus bens e havia suspeita de enriquecimento ilícito".

Segundo depoimento de Geisel, a decisão tomada pelo governo foi a de poupar Quércia na cassação política, desde que ele se prontificasse a regularizar suas declarações de imposto de renda dos últimos dez anos. "Comunicamos o então ministro da Fazenda, Mario Henrique Simonsen, e ele determinou que fossem feitas as contas de quanto devia Quércia", disse Geisel. "E pelo que fez, tudo que ele devia foi pago".

Geisel: depoimento histórico

SUCESSÃO

Fernando Henrique lembra JK ao lançar o programa

BRASÍLIA, (AE) - Ao anunciar sua proposta de "transformar o sonho de hoje no real de amanhã", o candidato do PSDB à Presidência, Fernando Henrique Cardoso, invocou o estilo político do ex-presidente Juscelino Kubitschek para justificar a parceria com outros partidos. "Que JK me inspire para que eu possa ser aqui o que ele foi: o articulador do consenso".

A solenidade de lançamento das diretrizes do programa de governo da coligação PSDB-PFL-PTB aconteceu no auditório do Memorial JK, em Brasília. "Teremos a audácia de fazer de novo o Brasil crescer 50 anos em cinco", anunciou em discurso a filha de JK, Márcia Kubitschek (PP), candidata ao Senado no Distrito Federal. "Com a palavra, o futuro presidente do Brasil", disse Márcia, ao passar às mãos de Cardoso o documento JK/65 - Meta Síntese para a Agricultura - que resume a prioridade da campanha de Juscelino à Presidência, interrompida pelo movimento militar de 1964.

O ex-ministro da Fazenda leu, por uma hora, um discurso de 40 páginas, em que fez um diagnóstico da crise brasileira e apresentou o Plano Real como a saída para a estabilização econômica do País, que ele pretende concluir no governo, executando as reformas estruturais necessárias. Para quebrar a monotonia da leitura, Cardoso arriscou alguns improvisos curtos que arrancaram aplausos da platéia.

"Não fujo a debates e à discussão, mesmo que me pareçam desvantajosos", disse, numa crítica velada a Luiz Inácio Lula da Silva, candidato do PT, que não compareceu ao debate promovido pela Associação Comercial do Rio de Janeiro, na última segunda-feira (25). "O Brasil cansou de dissimulação e precisa hoje de firmeza", afirmou. "Saberei governar com firmeza e sem arrogância".

Itamar guarda preferência

BRASÍLIA, (AE) - O presidente Itamar Franco evitou ontem falar em público sobre sua preferência pelo candidato tucano à sucessão, Fernando Henrique Cardoso. "O cidadão pode ter sua simpatia", comentou o presidente, acrescentando que não assistiu ao primeiro debate realizado entre os presidenciáveis, na segunda-feira (25), e não sabia se teria *tempo para assistir ao de ontem* à noite, promovido pela Conferência Nacional dos Bispos do Brasil (CNBB).

"Julgo que qualquer debate entre candidatos a presidente ou ao governo do Estado é fundamental para que o povo conheça as idéias e propósitos daqueles que pretendem exercer os cargos a que estão disputando", afirmou. "A campanha está começando e espero que ela permaneça no nível democrático, de respeito, que é o que interessa ao eleitor."

Durante solenidade pública realizada no Palácio do Planalto, Itamar distribuiu abraços e sorrisos entre as quase 100 pessoas que foram prestigiar o primeiro aniversário de um programa de habitação popular administrado pela Secretaria-Geral da Presidência. Mas negou que este estado de espírito teria alguma relação ao índice de 79% de aprovação do seu governo, segundo *pesquisa divulgada anteontem (27) pelo Ibope.*

"A popularidade é efêmera", assegurou. "Nós queremos que o povo possa compreender este esforço do governo, para que o outro prefeito (na verdade quis dizer presidente) possa encontrar o País melhor do que nós encontramos, um País mais solidário socialmente." E acrescentou: "Este é o meu desejo, não na base da popularidade do presidente, mas no sentido de que haja uma renovação de métodos e processos."

Brizola critica pesquisas

BRASÍLIA, (AE) - O candidato do PDT à Presidência, Leonel Brizola, voltou a acusar os institutos de pesquisas de formar um cartel. "As agências de opinião formaram um cartel, falam a mesma linguagem e já decidiram que Fernando Henrique deve ganhar as eleições e Lula deve perder", disse Brizola, antes de participar de um debate na Associação Nacional dos Funcionários do Banco do Brasil.

O candidato do PDT disse que sempre acreditou nas pesquisas - lembrou que foi o primeiro político brasileiro a se utilizar do trabalho dos institutos -, mas ressaltou que os resultados mostrados recentemente provam que existe uma manipulação dos dados. "Eles escondem o número de eleitores ainda indecisos, que são da ordem de 60%", exemplificou. Pela última pesquisa do Ibope, divulgada esta semana, Leonel Brizola mantem 7% dos votos do eleitorado.

Ele acredita, porém, que o povo não se deixará iludir pelos números dos institutos de pesquisa. "Vamos entrar agora numa segunda fase da campanha, quando o eleitor terá a oportunidade de conhecer os candidatos e fazer sua escolha, sem a influência dos números", afirmou, referindo-se à propaganda eleitoral gratuita no rádio e na TV, que começa na terça-feira (02).

Leonel Brizola voltou a atacar o Plano Real e a candidatura de Fernando Henrique Cardoso. "O governo vai gastar até nossas reservas cambiais para eleger o seu ministro da Fazenda", denunciou. Sobre o plano, especificamente, disse que não tem como dar certo, "porque é apenas mais um pacote, um pouco mais sofisticado do que os anteriores, mas que não enfrentou o problema maior, que é a inserção do Brasil na economia internacional".

Ricupero diz que não é grave 6,8% do IPC-R no mês

BRASÍLIA, (AE) - O ministro da Fazenda, Rubens Ricupero, não considerou grave o porcentual de 6,08% de inflação para o mês de julho, medido pelo Índice de Preço ao Consumidor-Real (IPC-R), do Instituto Brasileiro de Geografia e Estatística (IBGE). "O IPC-R é um dos piores índices", justificou o ministro, lembrando que no seu cálculo entram os preços praticados durante os últimos 15 dias de junho, enquanto outros só pegam dez dias de junho.

Ricupero observou que no cálculo da inflação pelo IPC-R é comparada a variação de preços do dia 16 de junho até 14 de julho com a variação dos preços de 16 de maio a 15 de junho. "De presente, de real, o IPC-R tem pouco", afirmou o ministro, que comparou esse índice a um automóvel com os faróis voltados para trás. O ministro também lembrou que o IPC-R do IBGE refletiu um período em que os empresários não colaboraram e aumentaram seus preços acima da inflação.

"O IPC-R repete a maldição dos índices", disparou o ministro. Ricupero lembrou que toda vez que o governo elege um índice para medir a inflação, acaba escolhendo o pior. Ele ainda contou que as informações que o governo recebeu do Dieese, do Procon e de outros institutos são de que os preços dos produtos que compõem a cesta básica começaram a cair a partir de 1º de julho. "Os preços médios estão caindo", afirmou o ministro, mas admitiu que essa queda não é linear, pois enquanto alguns preços caem, outros sobem.

Devido a este quadro otimista, o ministro espera contar com o apoio de toda a população, de empresários e até da Central Única dos Trabalhadores (CUT). Pouco antes de embarcar para Buenos Aires, o ministro aproveitou para fazer um apelo ao presidente da CUT, Vicente Paulo da Silva, o Vicentinho, que pretende convocar "um dia nacional contra o real". O ministro lembrou que todos os trabalhadores estão ganhando com o real e que as categorias ligadas a Vicentinho, em especial, tiveram um aumento real de 19% desde a implantação da Unidade Real de Valor.

Governo vai extinguir Ufir a partir de 1º de setembro

BRASÍLIA, (AE) - A Unidade Fiscal de Referência (UFIR) diária será extinta a partir de primeiro de setembro, anunciou ontem o ministro da Fazenda, Rubens Ricupero. A partir daquela data, o valor da Ufir só variará mensalmente, sempre no dia primeiro. A alteração constará da reedição da Medida Provisória nº 542 (que criou as regras de lançamento do real), a ser baixada até sábado.

Ao longo do mês de agosto, a Secretaria da Receita Federal implementará as mudanças para a adaptação do sistema tributário a extinção da UFIR diária, informou Ricupero. A principal delas será a volta da tributação dos ganhos nominais das aplicações em renda fixa. Atualmente, o Imposto de Renda destes investimentos é calculado sobre os ganhos reais apurados com base na variação da UFIR diária.

Em agosto o valor da UFIR diária poderá ser rejustado. Mas isto só deve ocorrer a partir do início da segunda quinzena do mês, porque a inflação esperada para o período é bem menor do que os 5% ou 6% projetados para julho. Hoje o valor da UFIR diária para o período de primeiro e quatro de agosto foi fixado em R$ 0,5911, o mesmo valor da UFIR mensal de agosto.

A extinção do indexador tributário diário era uma tese defendida pelo Banco Central, em especial pelo diretor de Assuntos Internacionais da instituição, Gustavo Franco.

MP do real será reeditada amanhã com várias mudanças

BRASÍLIA, (AE) - A Medida Provisória (MP) 542, que instituiu *o real, será reeditada amanhã* pelo governo, com algumas mudanças em relação à proposta original encaminhada ao *Congresso. Ontem, durante* solenidade pública realizada no Palácio do Planalto, o presidente Itamar Franco confirmou estas mudanças, depois de uma reunião com o ministro da Fazenda, Rubens Ricupero, que antecipou-se à comitiva presidencial e embarcou para Buenos Aires. "Não posso antecipar que modificações serão estas", disse Itamar. "Ainda estamos estudando".

O presidente explicou que terá uma nova reunião, amanhã (29), com o ministro da Justiça, Alexandre Dupeyrat, e com os assessores de Ricupero, antes de aprovar o texto que reedita a MP, providência que se tornou necessária porque a matéria não foi apreciada pelo Congresso Nacional no prazo de 30 dias como manda a lei. Esta reunião não foi incluída na agenda presidencial distribuída hoje à noite pela Secretaria de Imprensa do Palácio do Planalto, mas deve começar no início da tarde.

Durante a entrevista, Itamar acusou o recebimento de carta do presidente da Central Única dos Trabalhadores (CUT), Vicente Paulo da Silva, o Vicentinho, queixando-se de que com o salário mínimo em vigor no País não é possível comprar uma cesta básica em São Paulo, como o Jornal da *Tarde noticiou ontem. "Falei com o* Vicentinho e me preocupei com os números que ele dá", afirmou. "Pedi ao ministro da Fazenda que atendesse o Vicentinho, para pegar melhores detalhes sobre o que ele diz no documento".

Com relação às críticas feitas pelo diretor do Departamento de Economia da Federação das Indústrias do Estado de São Paulo (Fiesp), Mário Bernardini, segundo as quais o Plano Real é recessivo, o presidente discordou. "A Fiesp não pode achar o plano recessivo, porque ele ainda vai completar um mês agora", declarou. "Ele não pode, não deve e nem será recessivo".

Itamar não quis polemizar em torno do tema, mas afirmou que talvez a entidade esteja analisando a questão sobre um novo ângulo. "Seria interessante que ela (a Fiesp) nos dissesse em que sentido o plano é recessivo", ponderou. "Se for recessivo, o que não é verdade, nós teremos que corrigir".

Além disso, negou que o Ministério da Fazenda desenvolva estudos para uma redução ou mesmo a eliminação da cobrança do PIS da rede bancária, como forma de compensar os ganhos que o setor deixou de contabilizar com o fim da ciranda financeira gerada pela inflação alta.

"Se o assunto existe ainda não chegou a mim e, caso chegue, eu não concordo", assegurou, acrescentando que começou a discutir com as autoridades responsáveis mecanismos capazes de impedir a remessa de dinheiro para o exterior de maneira fraudulenta, através da conta CC-5 do Banco Central. Isto, segundo ele, não tem nada definido.

Faça um Seguro Saúde Bradesco e ganhe uma assinatura da GAZETA DE SERGIPE.
FONE: 222-0111