GAZETA DE SERGIPE

ARACAJU, QUARTA-FEIRA 24 DE AGOSTO DE 1994 | FUNDADOR: ORLANDO DANTAS | ANO XXXIX, Nº 10.698 R$ 0,36

Waldemar Bastos Cunha

Cunha crê no bom senso de Almeida Lima

O presidente da Codise, Waldemar Bastos Cunha, acha acertada a decisão da prefeitura de Aracaju em cobrar o pagamento dos valores referentes às licenças emitidas pela Suplan autorizando o Governo do Estado a executar algumas obras na capital, como a construção da Rua 24 Horas. Mas entende que o bom senso deve prevalecer e que a esta altura nenhuma obra deve ser embargada, como ameaçou o prefeito José Almeida Lima. (Página 5A)

Cozinha do HC é foco de baratas

O setor de nutrição do Hospital de Cirurgia, em especial cozinha, e um ambiente propício à proliferação de baratas e ratos, vetores transmissores de várias doenças. A constatação foi feita por técnicos da Secretaria Municipal de Saúde durante visita de inspeção a convite da própria direção do hospital. O Diretor de Saúde da Secretaria, João Farias, acusou a Vigilância Sanitária do Estado de ser omissa a essa situação, já que é o órgão competente para fiscalizar as condições de funcionamento do hospital. (Página 5A).

Marcelo não joga contra o Democrata

O Sergipe faz hoje à noite sua segunda partida fora de casa pelo campeonato brasileiro da segunda divisão. Enfrenta, a partir das 20 horas, o Democrata de Governador Valadares. O time rubro porém não poderá contar com o artilheiro Marcelo, que não se recuperou a tempo da contusão no tornozelo. Gilsinho, também contundido, ainda é dúvida. (Página 1B)

Marcelo não joga

Aumenta vantagem de FHC e Lula cai mais três pontos

O candidato do PSDB à Presidência da República, Fernando Henrique Cardoso, subiu oito pontos percentuais e tem agora 40% das intenções de voto segundo pesquisa do Ibope divulgada ontem no Jornal Nacional. Luiz Inácio Lula da Silva (PT) caiu três pontos e tem 25%. Leonel Brizola (PDT) e Orestes Quércia (PMDB) aparecem empatados com 5%. Enéas Carneiro (Prona) está em quinto lugar, com 4%, seguido de Espiridião Amin (2%), o Almirante Hernani Fortuna não foi votado. Votos nulos, em branco e indecisos somaram 19%. Foram ouvidas duas mil pessoas em todo o País entre os dias 17 e 22 de agosto. Num possível segundo turno, conforme a pesquisa, Cardoso seria eleito com 58% e Lula teria 33%. O desespero já começa a tomar conta da cúpula do PT e está fundamentado em uma longa e cuidadosa análise que o partido fez da situação do Brasil. Há um consenso de que o crescimento que agora se inicia no País é inexorável e irreversível. Essa avaliação existe desde os tempos de Fernando Collor. E o PT aposta que ganhará a eleição para pilotar o período de crescimento do País. (Página 4B).

A redução do ICMS fará o feijão ficar mais barato para o consumidor.

Itamar manda editar carta de Getúlio

O presidente Itamar Franco determinou anteontem ao ministro da Educação, Murílio Hingel, para que seja editado um documento com a carta-testamento de Getúlio Vargas. Segundo nota oficial distribuída pelo Palácio do Planalto, o documento conterá um texto introdutório e explicativo para leitura e análise nas escolas de 1º grau.

ICMS sobre feijão cai a 7% no Estado

O apelo do ministro da Fazenda, Rubens Ricupero, para que os governos estaduais reduzam a alíquota do ICMS incidente sobre os produtos da cesta básica para 7% não encontrará resistências em Sergipe. Isto porque, desde julho, por decisão do governador João Alves Filho, a medida foi adotada, beneficiando a população sergipana e os produtores. A partir de hoje, a alíquota de 7% passa a incidir também sobre o feijão. (Página 4A)

Caixa financia construção de casas populares

Quem ganha até oito salários mínimos, ou R$ 518,32, pode se candidatar a adquirir uma casa própria. Basta, para isso, procurar nos municípios que contam com empreendimentos financiados pela Caixa Econômica Federal, as cooperativas e construtoras de casas populares. Em todo o país, são 200 mil casas em fase final de construção e mais 100 mil imóveis prontos, financiados com recursos do Fundo de Garantia Por Tempo de Serviço (FGTS). O superfaturamento dos empreendimentos e a queda do poder aquisitivo da população preocupam o presidente da CEF, José Fernando de Almeida. (Página 4B)

O governador e demais autoridades assistem ao desfile dos solda-

Araújo intrigado com os gastos da PMA no Forrocaju

As explicações que o prefeito José Almeida Lima encaminhou à Câmara de Aracaju sobre o destino da arrecadação do Forrocaju e a relação de gastos do evento não convenceram o vereador Jorge Araújo (PMDB), autor do requerimento cobrando os esclarecimentos. Segundo ele, o mais estranho é que o prefeito, em sua resposta, informa que "os contratos individuais com artistas e outros prestadores de serviços, embora ajustados diretamente pela comissão dos eventos foram firmados pelos patrocinadores ou a estes transferidos". (Página 3A)

PM promove solenidade de formatura

O governador João Alves Filho participou ontem da solenidade de formatura geral da Polícia Militar de Sergipe, realizada no CFAP - Centro de Formação e Aperfeiçoamento de Praças, em Aracaju. Ao chegar ao local, no bairro América, foi recebido pelo comandante da PM, coronel Joseluce Prudente, e saudado pela banda da Polícia. A solenidade foi dividida em duas partes: a promoção dos militares e a condecoração de civis e militares com serviços prestados à PM-SE.

UFS facilita a inscrição no Vestibular

Os candidatos interessados em se inscrever no Vestibular da Universidade Federal de Sergipe não precisam mais passar procuração a outras pessoas caso não tenham condições de comparecer ao local de inscrição. A coordenação do concurso decidiu abolir a exigência da procuração. Para se inscrever, o candidato agora só precisa encaminhar toda a documentação exigida, devidamente preenchida, à UFS. As inscrições do Vestibular 95 foram abertas na última segunda-feira. (Página 5A)

Mercado Financeiro

BOLSAS

Índice Bovespa fechou o pregão com queda de 1,51%, em 53.039 pontos, entre a máxima de +1,10% e mínima de -2,26%. Volume financeiro de R$ 442.480 milhões contra R$ 518.322 milhões na segunda-feira ou US$ 498.288 milhões contra US$ 584.354 milhões na segunda-feira.

Índice SENN, queda de 1,13%. Contrato futuro do Ibovespa para outubro, queda de 0,53%, em 56.800 pontos, entre a máxima de +1,58% e a mínima de -1,93%. Bolsa do Rio, queda de 1,91%, em 19.356 pontos. Volume financeiro de R$ 57,6 milhões.

BLUE CHIPS

Telebrás PN, estável, a R$ 51,80; lote de mil a US$ 58,33.

Petrobrás PN, -2,30%. Vale do Rio Doce PN, -0,01%. Cemig PN, -1,78%. Eletrobrás PNB, -0,82%. Eletrobrás ON, -2,73%. CSN ON, +1,32%. Usiminas PN, -5,33%.

JUROS

CDB prefixado de 30 dias a 55,90% ao ano. CDB pós-fixado 122 dias (TR), 18,00%. CDI, 5,22%. Over a 5,20% ao mês. Hot Money a 5,40% ao mês. Capital de giro a 60,00% ao ano.

CÂMBIO

Dólar comercial a R$ 0,8860 na compra e R$ 0,8880 na venda, alta de 0,11%. Dólar Paralelo a R$ 0,89 na compra e R$ 0,90 na venda, queda de 0,55%. Ágio de 1,88% contra 2,59% na segunda-feira. Dólar Turismo a R$ 0,88 na compra e R$ 0,92 na venda, estável. (Dados ENFOQUE GRÁFICO). Dólar futuro/setembro a R$ 0,8960, alta de 0,11%.

OURO

Grama do ouro à vista na BM&F a R$ 11,05, estável. Contrato futuro de ouro para dezembro na Comex de Nova York, a US$ 386,50, queda de US$ 0,20. IDU a US$ 0,79750, com alta de 0,95%.

INFORME GS

Desespero de Firmino

O deputado Pedro Firmino (PPR) fez um apelo para que o Ministério Público e o Tribunal Regional Eleitoral façam um levantamento total das contas bancárias de todos os líderes políticos do interior sergipano. "Há três meses atrás, diversas lideranças reconheciam meu trabalho. Hoje os Reais e os dólares compraram a todos que apresentaram ao povo candidatos que nunca apareceram na cidade", denunciou.

Firmino, disse que continua levando sua "Feirinha da Comunidade", para diversos municípios e vem tendo o apoio do povo. "Mesmo assim estou tendo dificuldades, porque os Reais e dólares são muitos". Ele disse que está preocupado porque passa os quatro anos trabalhando na cidade e no último mês para a eleição aparece o candidato "pára-quedas" apoiado pelas lideranças locais.

O parlamentar apelou para que o eleitor sergipano vote com consciência e não se deixe levar pelas promessas e pelo dinheiro dos candidatos que aparecem de última hora. "Tenho certeza que o povo vai saber escolher e vai continuar me apoiando para que o meu trabalho com a Feirinha da Comunidade continue em todo o Estado", concluiu.

***

Pedro Firmino é um dos deputados mais apreensivos com a eleição. Acha que foi um equívoco o partido não ter feito coligação para a Assembléia Legislativa. Dos seis deputados atuais o PPR só deve conseguir legenda suficiente para eleger três.

●●●●●●●●●●●

Perigo

Os moradores da Praça Durval Andrade, na Atalaia, estão preocupados e indignados com a ação do Corpo de Bombeiros que está autorizando a instalação de um grande depósito de venda de botijões de gás no local, uma área absolutamente residencial. Os moradores acham que o perigo será grande, dada a proximidade das casas com o depósito.

Grava

O deputado José Carlos Machado, candidato a vice na chapa de Albano Franco, fez ontem uma série de gravações que serão inseridas no horário eleitoral gratuito, a partir de hoje. Agora ele vai aparecer em todos os programas reservados para os candidatos majoritários.

Viaduto

Continua tramitando na Polícia Federal inquérito que apura a duplicidade de emendas ao orçamento da União para o Viaduto da Hermes Fontes. O inquérito foi instaurado por determinação do Procurador Geral da República, Aristides Junqueira, atendendo a pedido do vereador Evaldo Campos.

Deputados

Logo quando assumiu a Prefeitura, Jackson pediu aos deputados Pedro Valadares e Jerônimo Reis que apresentassem emendas ao orçamento para que pudesse pagar o débito com a Construtora Santa Bárbara. Só que ele apresentou documentos e fotos como se a obra ainda estivesse sendo construída.

Justiça

O inquérito policial é sigiloso mas nos próximos 90 dias será encaminhado a Justiça Federal, onde passa a ser público. O ex-prefeito Jackson Barreto deve ser ouvido em todas as fases.

Dois viadutos

Além de ter encaminhado fotos da época em que de fato o viaduto era construído, Jackson mandou um pedido para a construção de um novo viaduto no mesmo local. Chegou a abrir conta no Banco do Brasil, mas o Ministério da Integração Regional percebeu a fraude e sustou o repasse dos recursos.

Candidato

O vereador [illegible] tempos está em p[illegible] para a Assembléia Legislativa. Ele é considerado como uma das melhores opções para a classe média de Aracaju.

Programa

Ao menos no Programa que foi ao ar na última segunda-feira, Jackson Barreto mudou a estratégia. Pareceu um mocinho bem comportado [illegible] resentando suas propostas de Governo. As críticas a Albano e outros membros da coligação estão a cargo dos candidatos proporcionais.

Adesivos

Começou a aparecer a propaganda da candidatura do senador Lourival Baptista. Os adesivos seguem o mesmo estilo do de Albano, com o slogan "Orgulho de Sergipe".

Benedito

Nas suas opiniões, no horário eleitoral gratuito o deputado Benedito de Figueiredo omite duas passagens recentes de sua biografia política: ter sido eleito pelo PFL, com o apoio ostensivo do governador João Alves e ter feito a defesa de Ricardo Fiúza, um dos envolvidos no escândalo do orçamento.

Apoio

O PPS, ex-PCB, distribuiu ontem uma nota oficial explicando as razões do apóio do partido a candidatura do senador Albano Franco. Num dos trechos diz: "Sergipe sofre mais pelo pouco desenvolvimento capitalista do que pelo próprio capitalismo. Assim, é preciso apoiar o capitalismo para que este em seu desenvolvimento, gere empregos e, consequentemente, a luta por melhores salários".

Coerente

Em outro trecho, a nota do PPS diz que entendeu que apoiar o candidato do PSDB ao Governo do Estado, "é coerente com a marcha da história, história que exige de Sergipe crescer para dar aos seus filhos mais indústrias, mais empregos, melhor distribuição de renda e mais justiça social.

Informática

Cerca de 500 técnicos, profissionais de informática e dirigentes de empresas públicas de todo o Brasil começam a discutir hoje, a aplicação da informática como forma de agilizar, racionalizar e modernizar os procedimentos das empresas públicas brasileiras. E o XXII Seminário Nacional de Informática e o III Congresso de Dirigentes de Informática Pública, que serão realizados simultaneamente, entre hoje e sexta-feira, no auditório do Conservatório de Música.

Barra

O deputado Ismael Silva, PT, protestou ontem na Assembléia Legislativa contra o abandono em que vive três mil moradores do Moisés Gomes Pereira, no município da Barra dos Coqueiros, logo atrás do Conjunto Prisco Viana. Segundo o deputado cerca de 600 casas do conjunto não possuem água nem energia elétrica.

GAZETA DE SERGIPE

O JORNAL DE ORLANDO DANTAS

A reação do PPS

Em 1988, quando disputava a Prefeitura pelo Partido dos Trabalhadores, contra Wellington Paixão, Marcelo Déda reclamava, no programa da televisão, que Jackson Barreto de Lima, patrocinador da candidatura do PSB, tinha dois discursos: um quando ocupava a TV, outro, nos comícios. Agora, seis anos depois, a reclamação parte de Jackson Sá Figueiredo, candidato a deputado estadual pelo Partido Popular Socialista - PPS, que sucedeu o velho PCB. Para o candidato do PPS o seu homônimo está faltando com a verdade nos programas do horário gratuito, quando evoca seu perfil progressista, e está, igualmente, fazendo ataques pessoais nos comícios. Jackson Figueiredo considerou o assunto suficientemente forte para dedicar ao outro Jackson a sua minúscula fala no horário reservado ao seu partido, no programa dos candidatos proporcionais de ontem.

É claro que hoje, por motivações eleitorais, Marcelo Déda não tem qualquer dificultade em conviver com Jackson Barreto de Lima na mesma coligação. Mas em 1988 as reclamações do jovem petista eram contundentes, fixando uma posição clara de diferença ideológica e especialmente de prática política, que tornava o Partido dos Trabalhadores uma opção rigorosamente nova em Aracaju. Marcelo Déda contou, na época, com a solidariedade de Luiz Inácio Lula da Silva, que chegou a dizer, num comício no Bairro Siqueira Campos que o PT estava acostumado a sofrer injustiças, da mesma forma como Jesus fora injustiçado, quando foi trocado por um ladrão - Barrabás. A frase forte do líder petista era a maneira de consolar Marcelo Déda, que fora atingido, com sua família, por Jackson Barreto de Lima.

Jackson Figueiredo, que também foi aliado de Jackson Barreto de Lima, de há muito vem marcando posição divergente, concorrendo para evitar a mistificação em torno do passado político do ex-prefeito de Aracaju. No jornal Porta-Voz, **do PPS, assinou artigos duros, de crítica e de cobrança, repetindo-nos na** Gazeta de Sergipe **e no** Jornal de Sergipe. **Não surpreende, portanto, que a divergência ganhe corpo agora, quando ambos concorrem, em cenários diferentes e para cargos diferentes. Jackson Figueiredo declara seu voto a Lula, acompanhando o seu partido na forma da Frente Brasil Popular, mas no Estado está com Albano Franco, porque essa foi a decisão do seu PPS. Jackson Barreto de Lima, por sua vez, é o cabeça da chapa, numa coligação que vai de A a Z, sem simetria ideológica.**

A divergência deixou de ser pessoal para ser política e partidária. O PPS divulgou uma Nota defendendo a candidatura de Albano Franco e justificando a opção. Certamente não agrada ao candidato pedetista. Em primeiro lugar pela quebra da hegemonia da esquerda, fartamentre utilizada por Jackson Barreto de Lima, em outros tempos, para consolidar a sua liderança. A sociedade sergipana vai descobrindo, eleição após eleição, que não há mais espaço para os maniqueísmos e que a esquerda não é um feudo com donos, mas uma tendência que agrega e agrupa várias pessoas, em situações e circunstâncias variadas. Não apenas o PPS está fora do palanque de Jackson Barreto de Lima, como também o PV e o PSTU, que são partidos novos, oriundos dos movimentos populares e sindicais, e que representam a nova esquerda, e que saíram sozinhos, com o PC, por não confiarem no esquerdismo do candidato Lulabrizolista.

As forças progressistas de hoje, que estão dando aval e cobertura política a Jackson Barreto de Lima é formada por Artur e Jerônimo Reis, de Lagarto, Joaldo Barbosa, de Boquim, Luciano Bispo, de Itabaiana, Francisco Rollemberg, todos egressos da ARENA e do PFL do Governador João Alves Filho, sem falar de Antonio Carlos Valadares, José Queiroz, e outros que tiveram a mesma origem. Essa contradição do candidato do PDT dramatiza a sua dificuldade de continuar com seu discurso de esquerdista, pois o nega, veementemente, a cada programa do horário gratuito da TV. Aproveitando-se da situação o candidato do PPS, Jackson Figueiredo, tempera as suas críticas com revelações que colocam em dúvida o comportamento do ex-Prefeito de Aracaju.

Edidelso

Euclides de Oliveira Santos

6 de agosto de 1945

Há 49 anos, precisamente no dia 6 de agosto de 1945, a humanidade assistiu, estarrecida, ao batismo de uma nova era, que já desde alguns anos antes havia nascido na elucubração dos cientistas, nas experimentações dos laboratórios e até mesmo havia ensaiado os primeiros passos em algumas áreas desertas do território norte-americano, mas que só então, naquele dia terrível, fora levada ao conhecimento de todos os povos.

Aconteceu, naquele dia, que um avião solitário, o bombardeiro B-29 "Enola Gay", deixou cair sobre a cidade de Hiroshima a bomba atômica, arma usada pela primeira vez nos conflitos internacionais.

O artefato - de potência jamais concebida ou imaginada antes - explodiu com a força de 12.000 toneladas de TNT e matou em fração de segundos, 77.902 pessoas de uma cidade que então possuía uma população de 350.000 habitantes.

Além disso, cerca de 400 mil pessoas sofreram, posteriormente, os efeitos da irradiação atômica e, em verdade, esses efeitos continuam a ser produzidos até hoje, 40 anos já decorridos.

Enquanto no resto do mundo a lembrança da catástrofe se esmaece, o povo japonês, vítima da explosão atômica reprisada em escala menor três dias após Hiroshima, em Nagasaki, procura manter viva a imagem do duplo episódio de terror, realizando cerimônias que se destinam a alertar a todos os povos do mundo contra os perigos representados pelas armas nucleares.

É uma atitude que transcende em importância a querela histórica que ainda hoje se trava entre estudioso, sobre se teria sido justificável ou não a utilização do engenho mortífero, para o término da guerra.

A controvérsia, meramente acadêmica a esta altura, gira em torno de perguntas cujas respostas em nada poderiam mudar o fato histórico por sua própria natureza irreversível. O uso da mais mortífera arma jamais inventada foi necessário, ou mesmo político? As vantagens imediatas sobrepujaram as desvantagens de longo alcance? Eram as considerações militares de importância primordial e as considerações morais secundárias? Poderia o Governo japonês ser induzido à rendição sem o seu uso?

Tais perguntas, é claro, jamais poderão ser respondidas cabalmente, inclusive porque a História, sabiamente, rejeita as hipóteses, sempre regidas pela partícula condicional.

Mas, a título de curiosidade, é interessante registrar o depoimento do piloto do bombardeiro que jogou a Bomba-A sobre Hiroshima.

Durante muito tempo circulou a versão, largamente difundida, de que o referido piloto não tinha a menor idéia da missão, de que havia sido incubido e que, ao ver crescer o cogumelo fatídico, teria sofrido um trauma tão grande que o levara à loucura, ou segundo outros, ao suicídio.

A verdade, porém, é outra.

O piloto chama-se Paul Tibbets, está vivo e lúcido e ao ser entrevistado, por uma agência de notícias, disse que, dadas as mesmas condições, hoje, não hesitaria em fazer o mesmo novamente: vale a pena, pelo sentido documentário que tenta reproduzir as palavras atuais do homem que, com um simples apertar de um botão, causou o maior morticínio da História.

"É preciso lembrar - disse ele - que toda a população dos Estados Unidos estavam envolvida na Segunda Guerra Mundial e a idéia era derrotar os japoneses. Com esse pensamento em mente e a guerra sendo o que é, dêem-me as mesmas condições e eu não hesitaria em fazê-lo novamente".

Euclides de Oliveira Santos.

O candidato das elites corporativas

O PU - e as organizações que, intencionalmente ou não, constituem suas linhas auxiliares - monopolizou algumas expressões, como aliás, costumam fazer todos os movimentos com vocação totalitária. Uma delas é a palavra "elite". Outra é "cidadania".

Evidente que elite, para o PT, é o inimigo de classe. Cidadania é o passaporte para ser considerado "companheiro". O mais recente é o "companheiro policial", como o Jair Menguelli tratou os grevistas da Polícia Federal, cujo sindicato se encontra sob o comando da Cut.

Agora, tudo é elite para cá, elite para lá. "Democracia das elites" condena, com veemência, a CNBB de um lado. "Elite sonegadora" proclama, indiganado, Lula, de outro. Mas, e a elite sindical? A elite cultural? A elite clerical? A elite política, composta também pelos petistas? Dentro do ensinamento de Marx: é moral o que contribui para a revolução; é imoral o que dificulta a revolução. Em tudo o mais, a mesma coisa. Para a esquerda, elite é sinônimo de agentes econômicos, sejam proprietários ou executivos de empresas privadas.

Quero me referir à verdadeira guerra dos dias de hoje, entre duas elites: a elite burocrática, corporativa e a elite produtora, contribuinte. Na União Soviética, a elite corporativa esgotou os recursos do país na busca desenfreada de seus privilégios e prioridades, deu com os burros n'água. Só que os burros daqui ainda estão em terra firme e acreditam que a "riqueza" da sociedade é inesgotável. Que, por isso, é possível continuar o processo de espoliação dos contribuintes (inclusive os consumidores populares que pagam o imposto no preço das mercadorias).

Assim, o candidato das "elites corporativas", e seu partido, o PT, tomados de "justa ira" investem contra a "elite sonegadora", a partir de dados levantados pela Receita Federal e que "vazaram" para o PT. É fácil saber como "vazaram" para o SNI do PT, pois o sindicato dos agentes da Receita Federal é tão filiado à CUT como o sindicato dos policiais federais, como também o sindicato dos bancários em bancos oficiais. Não há sigilo para o PT e a CUT, pois têm acesso a tudo, não-oficialmente. Não seria estranho que o próprio Secretário da Receita também seja filiado à CUT, pois o corporativismo é algo mais forte que a racionalidade econômica, política ou social.

Permito-me meditar sobre a sinceridade dessas preocupações elitistas por parte do candidato dos corporativistas. Sabe o Sr. Lula o que é sonegação? Não é negar-se a pagar. É negar-se a registrar - é esconder - a ocorrência do fato gerador. Os tais 50 bilhões de dólares da Receita incluem o que está sendo discutido em juízo, o que foi registrado e não foi pago, porque a empresa, sem caixa, pagou salários, mas registrou as operações. Incluem as empresas que não pagaram porque, pela baixa capacidade aquisitiva do povo, retiraram o imposto do preço para poder vender. E tudo isso por uma razão simples: a carga tributária no Brasil é absurda e o retorno dela para a população é nulo. O desperdício é monstruoso e os privilégios são monumentais.

No Governo Lula, serão essas elites corporativas que terão acesso às "tiendas" especiais, das quais são excluídos todos os demais segmentos da população, como acontece hoje em Cuba. Só a nova classe corporativista e os turistas estrangeiros têm acesso a determinados bens e serviços, num verdadeiro "appartheid" interno, entre cubanos e os turistas estrangeiros.

São os "excluídos" de hoje, que, na fase eleitoral tanto preocupam o PT, porque, por enquanto, precisa dos votos deles. Serão, os excluídos de amanhã, pois as elites burocráticas corporativistas não querem perder seus privilégios. O PT é hoje, inegavelmente, o partido dos corporativistas, travestidos de "trabalhadores". (Agência Planalto)

José Carlos Graça Wagner é advogado e tributarista.

GAZETA DE SERGIPE

FUNDADOR: ORLANDO DANTAS

Diário matutino de propriedade da GAZETA DE SERGIPE S/A. Fundado em 13 de janeiro de 1956. - Redação, Administração e Oficinas: Av. Juscelino Kubitschek, nº 396 - A (Antiga Visconde de Maracaju) Telefones: Administração e Dep. Comercial (079) 222-4405 Redação: (079) 222-4407. Telex: 792429. REPRESENTANTE SITRAL - Serviço de Imprensa, Televisão e Rádio Ltda. Matriz: Rio de Janeiro - Av. Nª. Sª. de Copacabana, 664 - Galeria Menescal, Bloco A - 6º Andar. Telefone: (021) 256-2755 e (021) 256-5274. Telex: 212373 e 2136607. Filial: São Paulo Rua Augusta, 257 - 1º Andar - Conjunto 12. Telefone (011) 257-1255 Telex. 1-25474, Brasília: SCS Ed. S. Paulo - 4º andar - s/418 Telefone: (061) 223-7366 e 225-6875. Telex: 61-3485. Representantes em: Belém, São Luiz, Fortaleza, Recife Salvador, Belo Horizonte, Curitiba e Porto Alegre

DIRETOR DE REDAÇÃO
Paulo Roberto Damas Brandão

EDITOR
Diógenes Brayner

Noticiário Nacional Via Agência "ESTADO"

Os artigos assinados são de inteira responsabilidade de seus autores, não necessariamente refletindo a opinião do jornal.

Sergipe reduziu primeiro ICMS de alimentos

Mais uma vez o Estado de Sergipe sai na dianteira dos demais estados brasileiros. Enquanto o ministro da Fazenda, Ricupero anuncia que irá convidar os governadores a Brasília para discutir a redução da alíquota do ICMS – Imposto sobre Circulação de Mercadorias e Serviços – incidente sobre a cesta básica, como forma de reduzir o preço final dos produtos, os produtores e comerciantes sergipanos comemoram os resultados da medida adotada pelo Governo de Sergipe desde o mês de julho passado, que fez reduzir o preço básico no Estado, no momento em que o secretário de Estado da Fazenda, Antonio Manoel de Carvalho Dantas anuncia a redução da alíquota de novos produtos da cesta básica, por orientação do governador João Alves Filho, que desde o início de sua gestão vem diminuindo gradativamente o percentual do imposto.

Quando o governador João Alves Filho assumiu o Governo, a alíquota do ICMS era de 18 por cento. Dentro de uma política de incentivar a produção e o nível de vida da população sergipana, o chefe do Executivo baixou de imediato a alíquota para 1,7 por cento. Essa diminuição atingiu todos os produtos, contudo, para melhorar as condições de vida da população, o Governo se voltou mais para os produtos da cesta básica que passou gradativamente para 12% e desde o mês de julho passado é de 7 por cento.

Até ontem, os produtos atingidos pela redução da alíquota eram a farinha de mandioca, leite, arroz, carne, carne de sol e a partir de hoje, passa a incluir a lista o feijão. Além da redução da alíquota do ICMS do feijão, o produto teve reduzida sua pauta fiscal, que passou de R$ 34,45 para R$ 25,00 o feijão em corda e fava e de R$ 43,63 para R$ 30,00 os demais tipos.

Uma outra proposta que o Governo Federal pretende implantar é a regionalização da cesta básica, acontece que em Sergipe a redução do ICMS atingiu justamente produtos regionalizados e consumidos pela população sergipana.

O secretário Antônio Dantas

Segurança é discutida por maçons

A Segurança Pública em Aracaju será debatida hoje, a partir das 20 horas, na Loja Maçônica Cotinguiba, na Rua Santo Amaro. É que o superintendente da Polícia Civil, Gildo Silveira Mendonça, proferirá uma palestra sobre esse tema para os maçons sergipanos e a sociedade de um modo geral.

Nesta sua palestra, o superintendente da Polícia Civil, deverá falar o que a polícia aracajuana está fazendo para garantir a segurança na cidade e quais as medidas preventivas que a sociedade deve conhecer para evitar a ação dos marginais, ou seja, evitar que seja roubada, assaltada, estuprada, ter a sua casa arrombada, entre outras coisas.

A promoção do evento é da Loja Maçônica Cotinguiba e tem como finalidade conscientizar a população com relação a segurança que já esse mês promoveu duas palestras enfocando os cuidados que as pessoas devem ter para evitar doenças do coração e da próstata. No mês passado, convidou o senador Albano Franco, para falar aos maçons e à sociedade sergipana sobre o seu primeiro de governo.

A direção da Loja Maçônica disse que essas palestras e debates que vem promovendo visa esclarecer à sociedade sobre os problemas do dia-a-dia, ligados, principalmente, à saúde e segurança.

Sudene quer forçar empresa a cuidar de menor carente

Empresas incentivadas com os recursos do Finor poderão servir de base à instituição de um programa de trabalho educativo para crianças e adolescentes, de acordo com proposição que será apreciada sexta-feira próxima pelo Conselho Deliberativo da Sudene, no Recife, na sua reunião mensal, que terá a participação dos ministros Rubens Ricupero, da Fazenda, e Alexis Stepanenko, das Minas e Energia, e Aluízio Alves, da Integração Regional, além dos governadores da Região.

A proposta – a ser apresentada oficialmente pelo superintendente da Sudene, Nilton Rodrigues –, prevê a absorção de menores em atividades profissionalizantes, devidamente remunerados, com base na legislação em vigor.

Com o objetivo de viabilizar o programa – discutido em reunião técnica realizada no início deste mês na autarquia, com a participação de representantes de diversas entidades (Unicef, Senai, Ministério do Trabalho, etc) –, a Sudene se articulará com órgãos que na Região atuam em esferas administrativas relacionadas aos menores carentes.

ENERGIA

Outro item da reunião do Conselho Deliberativo relaciona-se à assinatura de convênio, entre a Sudene e o Ministério das Minas e Energia, visando a instalação de projetos-pilotos de aproveitamento de fontes de energia alternativa no Nordeste.

Também fará parte da ordem do dia da reunião parecer da Secretaria Executiva da Sudene sobre o relatório de atividades e resultados do FNE referentes ao segundo semestre do ano passado. Em 1993, os créditos concedidos pelo BNB através desse programa foram da ordem de US$ 760 milhões, o dobro do inicialmente previsto.

Poucos advogados sergipanos se interessam por concurso

São poucos os advogados sergipanos inscritos no Concurso Público para Advogados da União, cujas inscrições começaram na segunda-feira passada em todo o país e em Sergipe estão sendo feitas na Delegacia de Administração do Ministério da Fazenda, na Praça Fausto Cardoso. Foi o que revelaram os coordenadores do concurso no Estado.

Segundo os coordenadores, ainda não é grande o número de inscritos por dois fatores. São eles: o fato dele ser dirigido a profissionais de direito que tenham no mínimo dois anos de prática forense, já que são poucos que têm essa prática; e as inscrições serem realizadas até o próximo dia 20 de setembro, havendo, portanto, muito tempo para fazer a inscrição.

Esse concurso público dispõe de 400 vagas, que serão distribuídas nacionalmente. A taxa de inscrição custa R$ 26,00 e está sendo paga no Banco do Brasil. Ainda não foi estabelecido o dia da realização do concurso. As provas que os candidatos farão será sobre o Direito e serão elaboradas pela Escola de Administração Fazendária (ESAF).

Os interessados em fazer o concurso e pegar a ficha de inscrição pode adquiri-las junto às Delegacias de Administração do Ministério da Fazenda, Centros de Treinamento da ESAF e Delegacias da Receita Federal em Macapá, Boa Vista e Palmas.

Getúlio Vargas: 40 anos depois

Euclides de Oliveira Santos

Não é evidente a morte que se festeja, a morte como um fim, um aniquilamento, mas a vida que ficou na herança deixada pela morte. E inevitavelmente se é levado à reconstituição da existência do homenageado, tornando-o outra vez vivo, não só através da rememoração dos seus feitos como até na evocação de sua aparência física parodiando-se assim, e de maneira integral, o milagre da ressurreição dos corpos. No caso de Getúlio Vargas, em 24 de agosto de 1954, o País ouvia pelo rádio uma notícia surpreendente: o Presidente da República, matou-se com um tiro no peito.

Era a crista de uma crise que corroera o último Governo de Getúlio Vargas, um homem que um dia aceitara deixar o Poder sem luta mas que, daquela vez, preferira reagir, por ter chegado ao Palácio do Catete por uma eleição direta.

Ele admitira o suicídio como um gesto político, sabendo que muitos o encarariam como uma atitude de covardia perante a vida. A Revolução de 1930, a figura de Getúlio Vargas, começa a ganhar contornos de um estadista.

Hoje, 40 anos depois de sua morte, Getúlio Vargas ainda inspira o nascimento de nada menos que dois partidos trabalhistas. Como líder do movimento de 30, Getúlio Vargas capitaliza os efeitos modernizadores dessa revolução política. Recolhe os frutos da instituição do voto secreto, da criação dos partidos de caráter nacional, a tentativa de representação classista nas Assembléias e a vitória sobre a Revolução Constitucionalista de São Paulo.

O Estado Novo, a eclosão da guerra com o avanço das forças do Eixo (Alemanha, Itália, Japão) coloca Getúlio frente a um dilema de uma opção. Mantém um não muito discreto namoro com a Alemanha de Hitler e faz disto um instrumento de barganha com os aliados.

Com a implantação do Estado Novo, a revolução se converte em ditadura. A repressão às esquerdas fortalece os setores políticos mais conservadores e os integralistas se julgam prontos para assumir o poder. Mas, o assalto ao Palácio Guanabara é repelido. Getúlio se empenha pessoalmente na defesa de si e de sua família.

"Trabalhadores do Brasil" - era a frase de abertura dos discursos de Getúlio expressão que refletia a política social e refletia realista da era Vargas. Seu legado foi a legislação trabalhista, recusada pela esquerda como de origem fascista e contestada pelos industriais como muito avançada. De qualquer sorte, os problemas trabalhistas deixaram de ser mero caso de polícia, com a criação da Justiça do Trabalho. As tendências de reversão nos campos de batalha da Segunda Grande Guerra Mundial empurram Getúlio para uma definição clara. E ele saberá cobrar dos aliados pela participação do Brasil no conflito contra as tropas do "Eixo".

Dessa forma, são lançadas as bases para industrialização consolidada com a criação da Companhia Siderúrgica Nacional de Volta Redonda que está aí para o nosso orgulho. As dificuldades de importação em vista do esforço de guerra levam a que se implante um parque industrial voltado para o substituição dos produtos que vinham ao exterior.

A participação da força Expedicionária Brasileira nos campos de batalha é um comportamento que destoa inteiramente com um regime de força. Derrotas gradativas das potências nazi-fascistas abrem caminho para o fim do Estado Novo. A manobra política de Getúlio Vargas apoiando o general Eurico Gaspar Dutra e levando-o à vitória eleitoral, não o impede, como sempre acontece com os Governos que fazem os seus sucessores, que na gestão se caracterize por uma política oposta à preconizada por Vargas.

Último Período

O jornalista Carlos Lacerda atacava o Governo, a pessoa e a família Vargas. Representava a posição agrupada na UDN. Contava com o apoio nos quartéis. O major da Aeronáutica Rubem Vaz, dava-lhes segurança. São seguidos os dois por um membro da guerra pessoal de Vargas, o Alcino João do Nascimento, encarregado de anotar os passos de Carlos Lacerda.

Segundo a versão de Alcino, o major Rubem Vaz percebe sua presença e pensa que será alvejado. Saca de uma arma e é morto. O incidente é apresentado como uma tentativa de assassinato a Carlos Lacerda, que fica ferido no pé. Logo é denominado de crime da Rua dos Toneleiros, começa aí a fase mais crucial do Governo Vargas, com o estabelecimento da "República do Galeão".

A oficialidade deixa que as investigações cheguem até o Palácio do Catete. Logo começa a se falar e escrever que um mar de lama existe sob o Catete. O infausto acontecimento provoca inanimidade contra o Governo de Vargas nas fileiras da Aeronáutica. E, com um clima de incertezas quanto aos demais comandos militares que começa a última reunião ministerial presidida pelo saudoso Vargas.

O Exército que seria a força encarregada de combater a Marinha e Aeronáutica, virtualmente rebeladas mas havia saído o manifesto dos oficiais contra a permanência de João Goulart no Ministério do Trabalho, acusado como sempre de esquerdizante. A Marinha não importava que a Armada não pensasse em se levantar ou depor o presidente porque nos últimos momentos a corporação estava solidária com a Aeronáutica.

O Ministro Osvaldo Aranha tinha as três saídas possíveis para a crise: a resistência pessoal, um balanço de forças para enfrentar a situação ou a renúncia do presidente. Parecia que todos concordavam. Getúlio se recolhe aos seus aposentos no Palácio do Catete. Mas, como líder, já sabia que a licença era golpe, e não voltaria ao poder, disto ele tinha certeza. Então optou pelo suicídio com um tiro no coração, deixando ao seu lado uma carta-testamento que muito diz de suas idéias e de suas posições de grande líder da nação brasileira que deixou marcas indelíveis de sua passagem até os nossos dias.

Carta-Testamento

"Mais uma vez, as forças e os interesses contra o povo coordenaram-se novamente e se desencadeiam sobre mim. Não me acusam, insultam; não me combatem, caluniam; e não me dão o direito de defesa. Precisam sufocar a minha voz e impedir a minha ação, para que eu não continue a defender, como sempre defendi, o povo e, principalmente, os humildes. Sigo o destino que me é imposto. Depois de decênios de domínio e espoliação dos grupos econômicos e financeiros internacionais, fiz-me chefe de uma Revolução e venci. Iniciou o trabalho de libertação e instaurei o regime de liberdade social. Tive de renunciar. Voltei ao Governo nos braços do povo. A campanha subterrânea dos grupos internacionais aliou-se à dos grupos nacionais revoltados contra o regime de garantia do trabalho. A lei de lucros extraordinários foi detida no Congresso. Contra a Justiça da revisão do salário-mínimo se desencadearam os ódios. Quis criar a liberdade nacional na potencialização das nossas riquezas, através da Petrobrás, mal começa esta a funcionar, a onda de agitação se avoluma. A Eletrobrás foi obstaculada até o desespero. Não querem que o trabalhador seja livre. Não querem que o povo seja independente. Assumi o Governo dentro da espiral inflacionária que destrói os valores de trabalho. Os lucros das empresas estrangeiras alcançavam até 500% ao ano. Nas declarações de valores do que importávamos existiam fraudes constatadas de mais de 100 milhões de dólares por ano. Veio a crise do café, valorizou-se o nosso principal produto. Tentamos defender seu preço e a resposta foi uma violenta pressão sobre a nossa economia a ponto de sermos obrigados a ceder.

Tenho lutado mês a mês, dia a dia, hora a hora, resistindo a uma pressão constante, incessante, tudo suportando em silêncio, tudo esquecendo, renunciando a mim mesmo, para defender o povo que agora se queda desamparado. Nada mais vos posso dar a não ser meu sangue. Se as aves de rapina querem o sangue de alguém, querem continuar sugando o povo brasileiro, eu ofereço em holocausto a minha vida. Escolho este meio de estar sempre convosco. Quando vos humilharem, sentireis minha alma sofrendo ao vosso lado. Quando a fome bater à nossa porta, sentireis em vosso peito a energia para a luta por vós e vossos filhos. Quando vos vilipendiarem, sentireis no meu pensamento a força para a reação. Meu sacrifício vos manterá unidos e meu nome será a vossa bandeira de luta. Cada gota do meu sangue será uma chama imortal na vossa consciência e manterá a vibração sagrada para a resistência. Ao ódio respondo com o perdão. E aos que pensam que me derrotam respondo com a minha vitória. Era escravo do povo e hoje me liberto para vida eterna. Mas esse povo de quem fui escravo não mais será escravo de ninguém. Meu sacrifício ficará para sempre em sua alma e meu sangue terá o preço do seu resgate. Lutei contra a espoliação do Brasil. Lutei contra a espoliação do povo. Tenho lutado de peito aberto. O ódio, as infâmias, a calúnia não abateram meu ânimo. Eu vos dei a minha vida. Agora ofereço a minha morte. Nada receio. Serenamente dou o primeiro passo no caminho da eternidade e saio da vida para entrar na História".

AVISO

A Juíza ROSALGINA ALMEIDA PRATA LIBÓRIO da 18 Zona Eleitoral, no uso de suas atribuições legais convoca para comparecerem no Cartório da 18 Zona Eleitoral, situado à Avenida Ivo do Prado, 246, no horário das 12 às 18, no prazo de 48 horas, sob as penas da Lei, os eleitores abaixo relacionados:

PRESIDENTES

- ADILSON OLIVEIRA ALMEIDA - 167ª Seção
- ALMIR SANTANA DOS SANTOS - 53ª Seção
- ANDREA DE OLIVEIRA VIEIRA - 286ª Seção
- CLRIVALDO FEREIRA FILHO - 204ª Seção
- DIRCEU GOMES DA SILVA - 255ª Seção
- ERALDO BARBOSA DIAS - 276ª Seção
- JAILSON RABELO DOS SANTOS - 258ª Seção
- JEOVA SILVA SANTANA - 162ª Seção
- JOAO FRANCISCO DE SOUZA NETO - 46ª Seção
- JOSEFINA PINTO COSTA - 263ª Seção
- LUIZ MASATO YAMADA - 231ª Seção
- MARCOS HENRIQUE NUNES DE CARVALHO - 31ª Seção
- MARIA VIRGINIA FERREIRA DOS SANTOS - 261ª Seção
- RENATO RODRIGUES DE SOUZA - 85ª Seção
- TANIA REGINA DE OLIVEIRA PATRICIO - 267ª Seção

1º MESÁRIO

- ADENILDE FEREIRA - 170ª Seção
- ANSELMO DOS SANTOS - 265ª Seção
- CARLOS ANTONIO DOS SANTOS - 140ª Seção
- CARLOS ROBERTO DE SANTANA - 46ª Seção
- CÉLIO JOSÉ DOS SANTOS - 220ª Seção
- DILARINAR VITORINO DA SILVA - 162ª Seção
- EDNILSON DOS SANTOS SILVA - 106ª Seção
- EDSON DA SILVA RODRIGUES - 229ª Seção
- EVELINE DUARTE DOS SANTOS - 241ª Seção
- GENIVALDA ALVES SANTOS - 278ª Seção
- JOSÉ PEREIRA DA SILVA - 60ª Seção
- MARIA CLEILDES GONCALVES DA SILVA - 69ª Seção
- MARIA DE SOUZA SANTOS FERREIRA - 12ª Seção
- MARIA EDILEIDE DOS SANTOS - 267ª Seção
- MARIA JACQUELINE SANTOS A. SANTANA - 245ª Seção
- MARIA RITA FRAXEDES DOS SANTOS - 154ª Seção
- VERA LUCIA FLORINDA SANTOS - 11ª Seção

2º MESÁRIO

- ABRAHI DA SILVA OLIVEIRA - 10ª Seção
- ALAIDE FERREIRA - 209ª Seção
- ANA LUCIA DOS SANTOS - 242ª Seção
- ANTENOR CAMPOS - 80ª Seção
- CECILIA BONFIM DA SILVA - 190ª Seção
- DARIAO BISPO DOS SANTOS - 249ª Seção
- EDIZIA SANTOS CARVALHO - 74ª Seção
- ELEITE DOS SANTOS TRAVASSOS - 213ª Seção
- JAYUSI CABRAL DE OLIVEIRA - 272ª Seção
- JOAO FENALDO DOS SANTOS - 198ª Seção
- LUIZ ALBERTO DOS SANTOS - 281ª Seção
- MANOEL AMINALDO DOS SANTOS - 231ª Seção
- MARIA FRANCISCA LEITE - 14ª Seção
- MARIA ISLANDIA ARAUJO DE MIRANDA - 231ª Seção
- NEIDE MARIA DA CONCEICAO - 216ª Seção
- WELLINGTON CARLOS COSTA SILVA - 163ª Seção

1º SECRETÁRIO

- MARIA DE FÁTIMA DOS SANTOS - 183ª Seção

SUPLENTES

- ERINALVA CORREIA SANTOS - 22ª Seção
- FLÁVIO DE ALENCAR FILHO - 201ª Seção

Faça um Seguro Saúde Bradesco e ganhe uma assinatura da GAZETA DE SERGIPE.
PELO FONE: 222-0111

Jorge quer descobrir mistério do Forrocaju

Com dois meses de atraso, sem maiores explicações, o prefeito de Aracaju José Almeida Lima, PDT, encaminhou para a Câmara Municipal de Aracaju a resposta ao requerimento do vereador Jorge Araújo, PMDB, sobre o destino da arrecadação do Forrocaju (patrocinadores da iniciativa privada) e a relação dos gastos.

Jorge Araújo confessa que ficou surpreso, porque a resposta não faz discriminação de gastos e nem anexa cópias de recibos pagos aos cantores, contratação de som, palco, pessoal usado, materiais, alimentação e energia e etcetera, conforme cita a resposta, no item "relação das despesas". Jorge Araújo quer provas dos gastos, sob pena de que fique a dúvida quanto ao destino do dinheiro.

Segundo Jorge Araújo, o prefeito relaciona que os Bancos Mercantil e do Estado do Rio de Janeiro, as empresas Progresso, São Pedro, Halley, Graças (Transporte coletivo), Torre, Schincariol e o Sebrae e mais a arrecadação dos bares, barracas e trailer's colaboraram com R$ 162.161,64 e o mesmo total é o de despesas. Contudo, , Jorge Araújo não recebeu qualquer prova dos gastos e da receita.

O mais estranho é que o prefeito informa que "os contratos individuais com artistas e outros prestadores de serviço embora ajustados diretamente pela comissão dos eventos foram firmados pelos patrocinados ou a estes transferidos". Diante de tanto embaraço para que o requerimento fosse respondido, sob a responsabilidade do secretário municipal de Governo, Cióvis Barbosa de Melo, ficam, segundo Jorge Araújo, inúmeras dúvidas, a começar pelo pagamento direto dos patrocinadores aos cantores. Entretanto, não há recebido e nem provas de que o dinheiro entrou na Prefeitura. Duvido que um banco como o Mercantil vá patrocinar alguma coisa e não tenha como comprovar os gastos, na hora da sua contabilidade. Tudo é muito estranho e carece de explicação para os sergipanos – afirma Jorge Araújo (PMDB).

No requerimento, Jorge Araújo pedia as cópias dos contratos de shows e publicidade, bem como informações sobre patrocinadores, quanto estes existissem. Nada disso foi respondido pelo prefeito José Almeida Lima, o que deixa o vereador peemedebista preocupado com o destino dos recursos recebidos pela Prefeitura de Aracaju, durante o Forrocaju e a correta aplicação. Jorge diz que continua a esperar o esclarecimento da verdade e quer que mais uma vez os sergipanos não sejam enganados pelo prefeito e aliados.

A ausência da maioria dos integrantes da bancada que dá sustentação ao prefeito José Almeida Lima à sessão desta terça-feira, da Câmara Municipal de Aracaju, foi duramente criticada pelo vereador Evaldo Campos - PSDB. Segundo o parlamentar, não se pode admitir tanta omissão por parte destes vereadores, principalmente quando existe na pauta dos trabalhos requerimentos cobrando a presença do chefe do Executivo a esta casa, além de explicações sobre o repasse do duodécimo para a Câmara Municipal de Aracaju.

Para Evaldo Campos esta omissão pode tratar-se de uma estratégia política, ou quem sabe, de uma verdadeira falta de preparo do prefeito que, no alto da sua prepotência vem tomando o Executivo numa autêntica piada. Evaldo Campos citou o exemplo de uma nota divulgada numa das emissoras de rádio de Aracaju, dizendo que o prefeito não enviava a esta casa o Projeto de Lei que cria a Câmara de Compensação, por ter medo da oposição obstruir os trabalhos de votação. "Hoje nota-se que os ausentes pertencem à situação, ou seja, são os vereadores que deveriam estar presentes para votar as matérias, porém assim não procedem" argumentou.

Concluindo, Evaldo Campos conclamou ao prefeito Almeida Lima que envie para o Legislativo Municipal o Projeto de Lei que cria a Câmara de Compensação, pois a sua aprovação trará muitos benefícios à nossa população.

Senador quer gerar 30 mil empregos/ano

Gerar 30 mil novos empregos por ano. Este será o maior desafio do futuro governador de Sergipe, no entender do senador Albano Franco (PSDB), candidato da coligação **Sergipe tem futuro** ao Governo do Estado. Além do emprego integram as grandes prioridades de Albano, a construção de 20 mil casas populares, melhorar os sistemas de saúde e de educação e incentivar a produção de alimentos.

Para o senador Albano Franco, o maior e mais permanente problema de emprego em Sergipe, assim como em todo o Nordeste, atinge a força de trabalho ocupada na economia sergipana. Albano acha que essa alta incidência de subemprego é uma das grandes causas da pobreza urbana. "Formou-se no Estado uma categoria de trabalhadores com empregos cujos ganhos se situam abaixo do nível considerado mínimo para manter um padrão de vida aceitável. Encontra-se nessa situação cerca de 51% da força de trabalho sergipana, cujos rendimentos estão abaixo do salário mínimo", informou.

URBANIZAÇÃO

O senador ressalta que o acelerado processo de urbanização ocorrido nas últimas décadas concentrou nas cidades, sobretudo na região da Grande Aracaju, ponderável fração da população economicamente ativa. De 1980 a 1990, a força de trabalho ocupada nas atividades agrícolas, em Sergipe, passou de 44,4% para 36,5%, enquanto que a participação da indústria permaneceu praticamente a mesma, e a parcela referente ao setor terciário aumentou de 37,7% para 45,7%.

– A questão do emprego no Estado não pode ser confundida, simplesmente com a inexistência de postos de trabalho, vez que quase toda a força de trabalho se encontra ocupada em atividades produtivas, verificando-se, contudo, elevado grau de desemprego nas faixas etárias mais jovens da população economicamente ativa, já que, do total do contingente de desempregados em Sergipe, 59% têm entre 15 e 24 anos – disse Albano.

O candidato do PSDB já traçou as diretrizes e linhas de ação básicas com o objetivo de incentivar a criação anual de cerca de 30 mil novos empregos e combater o desemprego, sobretudo entre as camadas mais jovens da população do Estado de Sergipe.

São as seguintes diretrizes: política industrial orientada para atrair novas indústrias, principalmente aquelas ligadas aos setores químico-mineral e cloroquímico, e para incentivar a criação e o desenvolvimento de pequenas e médias empresas; ampliação da infra-estrutura de turismo, com a complementação dos projetos do Pólo Aracaju/São Cristóvão e a implantação dos Pólos do Litoral Sul e do Litoral Norte, para duplicar a quantidade de empregos atualmente ofertados pela indústria de turismo e viagem, em Sergipe; política habitacional voltada para a população de baixa renda, incentivando a criação de empregos por parte da indústria da construção civil; desenvolvimento de uma política agrícola, visando incentivar o acesso à terra, ao crédito, à capitalização e aos meios de produção em geral e, sobretudo, dirigida aos pequenos produtores sergipanos; consolidação técnica e econômica dos perímetros irrigados, com incentivo à instalação de agroindústrias; implantação de pólos comerciais e de pequenos negócios com base nas vocações econômicas municipais.

Albano Franco explica que a política de geração de empregos não se esgota na criação de novos postos de trabalho, "pois é de grande importância econômica melhorar o nível educacional da mão-de-obra do Estado". Para isso ele pretende adotar as seguintes providências: articulação com os órgãos de formação de mão-de-obra para o treinamento profissional, adequando as necessidades e demandas da sociedade às ofertas de formação profissional; implantação de uma política estadual de treinamento e de preparação de recursos humanos para o turismo; e ampliação dos recursos destinados à pesquisas, visando desenvolver novas tecnologias, bem como aperfeiçoar as existentes, voltadas, principalmente, para as pequenas e médias empresas.

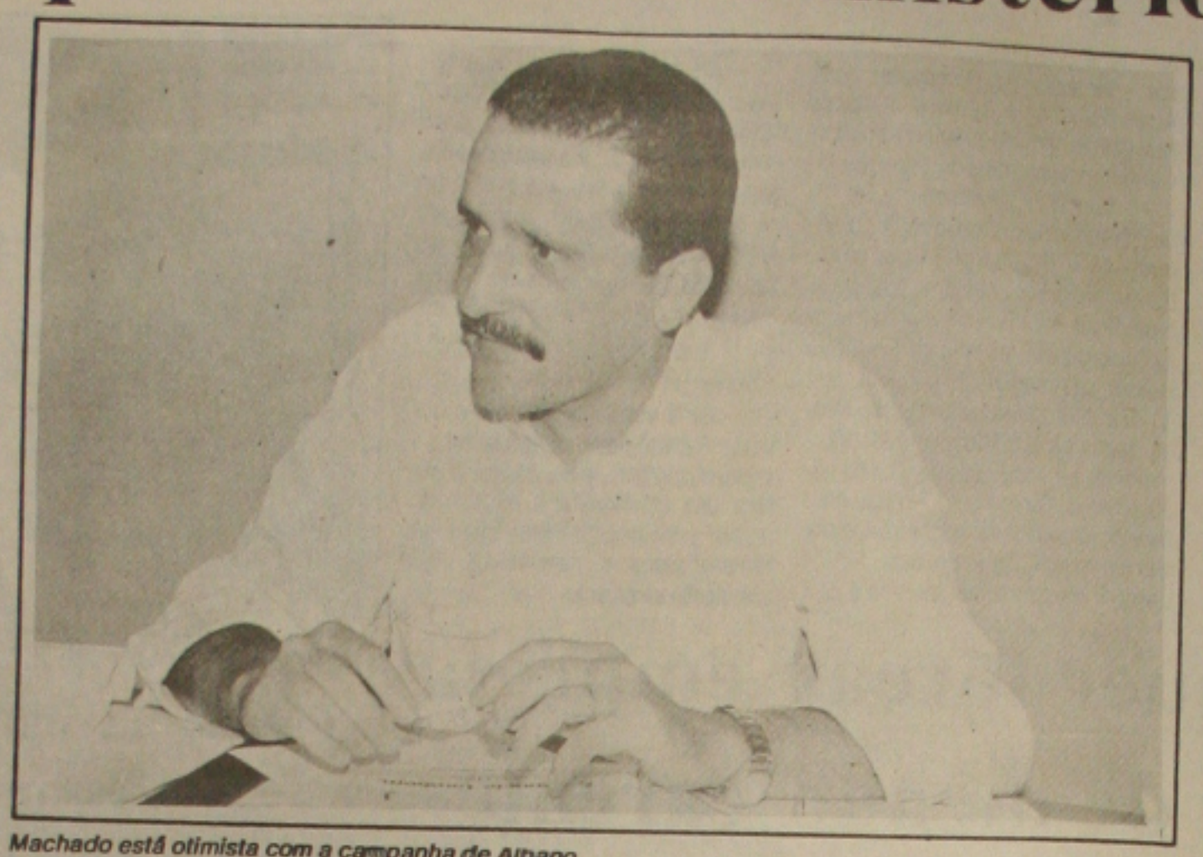

Machado está otimista com a campanha de Albano

Machado acha que povo já viu que Albano Franco é o melhor

Na avaliação do candidato a vice-governador do Estado pela coligação "Sergipe Tem Futuro", deputado José Carlos Machado, PFL, a preferência do eleitorado sergipano pela candidatura do senador Albano Franco, PSDB, conforme apontam todas as pesquisas até o momento realizadas, significa que o povo está percebendo quem tem condições de administrar bem um Estado. "Albano tem todas as qualidades de um governante: é um homem sério, competente, trabalhador e honesto e vai aliar tudo isso na busca pelo desenvolvimento do Estado. O povo está avaliando tudo isso e a opção não poderia ser diferente", disse ele.

Para Machado, o candidato adversário, Jackson Barreto, deverá perder até mesmo naquele que antes era considerado seu principal reduto eleitoral - Aracaju. "Ele foi eleito prefeito prometendo trabalhar pela periferia da cidade e não fez nada. Isso frustrou a população. Gerenciar um Estado é ainda muito mais difícil do que administrar uma Prefeitura. Se ele em 15 meses não deu certo na Prefeitura, fatalmente também não daria no Governo", avalia o deputado.

Machado cita como exemplo a vantagem recentemente apontada pelo Dataform, o instituto de pesquisas do Cinform, que ele considera um órgão de imprensa totalmente isento e sem qualquer compromisso com qualquer candidato: "Tivemos cerca de 14% de vantagem sobre o nosso principal adversário. Mas essa pesquisa foi realizada apenas entre os 25 maiores municípios do Estado. Eu tenho certeza que se for feita uma pesquisa mais abrangente, incluindo os povoados menores, Albano teria uma vantagem tranquila de 20%", garante Machado. O deputado espera vencer essa eleição com uma diferença folgada, que, segundo sua expectativa, deverá superar os 200 mil votos de vantagem. "Acredito que no final da eleição, atingeremos uma margem de 25% de votos a mais que Jackson Barreto", declarou.

Otimista, o deputado disse ainda que ao que indicam as pesquisas nacionais, a coligação terá, no próximo dia 3 de outubro, duas vitórias: "Não tenho dúvida que Albano será eleito no primeiro turno. Mas estamos duplamente felizes porque, pelo que tem mostrado a tendência do eleitorado brasileiro, o nosso companheiro candidato à Presidência da República, senador Fernando Henrique Cardoso, PSDB, também poderá sair vitorioso já no primeiro turno", disse Machado, considerando esse o resultado ideal para o Estado de Sergipe. "Além de um correligionário, teremos um amigo na Presidência e isso nos ajudará muito, porque todo mundo sabe que um Estado não pode ser governado sem a ajuda da União", declarou.

Jackson debate com os petroleiros

Debatendo seu programa de governo com trabalhadores da Petrobrás na tarde de ontem, o candidato ao Governo do Estado pela coligação "O Povo na Frente", Jackson Barreto (PDT) teve a oportunidade de cumprir uma das suas metas de campanha. Ele incorporou várias sugestões ao seu programa de governo feitas pelos trabalhadores da Petrobrás.

Reafirmando seu compromisso histórico na defesa da Petrobrás enquanto uma das estatais mais rentáveis do País, Jackson Barreto falou sobre suas metas na área da educação; saúde, habitação, segurança pública e questão salarial do servidor público.

Com o auditório tomado por trabalhadores da Petrobrás, Jackson recebeu manifestação de apoio e conseguiu, por várias vezes, arrancar aplausos da platéia. Satisfeito, ele disse que a grande contribuição dos trabalhadores da Petrobrás será incorporada ao seu plano de governo.

- Ouvimos sugestões, como a criação de uma escola profissionalizante na área da construção civil, através do operário Gentil Costa; na área da segurança, com a funcionária Lucinda e outras mais que vamos incorporar a nossa meta de trabalho - assegurou.

Jackson Barreto disse que naquele momento reafirmou seu compromisso democrático mesmo antes de ser o governador eleito. "Prometemos que iríamos discutir nosso plano de governo em assembléias como esta da Petrobrás. Acatamos a sugestão dos companheiros e assim vamos fazer daqui por diante". Acompanhado do seu candidato a vice, Francisco Rollemberg, dos candidatos Gilvan Melo e José Augusto, a deputado estadual; Marcelo Deda, Edvaldo Nogueira, José Queiroz e Benedito Figueiredo, a deputado federal, além do candidato ao Senado José Eduardo, o ex-prefeito lembrou também que durante seus 20 anos de luta política sempre teve, na defesa da Petrobrás, uma das suas maiores glórias. "Quando falo na Petrobrás **me arrepio e disse a Edvaldo** Nogueira uma vez na constituinte: se eles tocarem no monopólio nós vamos pro enfrentamento, dê no que der, porque essa empresa é patrimônio do povo brasileiro", confidenciou.

Ao final de sua palestra, Jackson saiu do auditório sob os cumprimentos de inúmeros operários, que garantiram o apoio à sua candidatura e enalteceram os seus compromissos históricos, no que Jackson assim se pronunciou: "sempre defendi a Petrobrás. Não faço isso porque sou candidato ao governo" - completou.

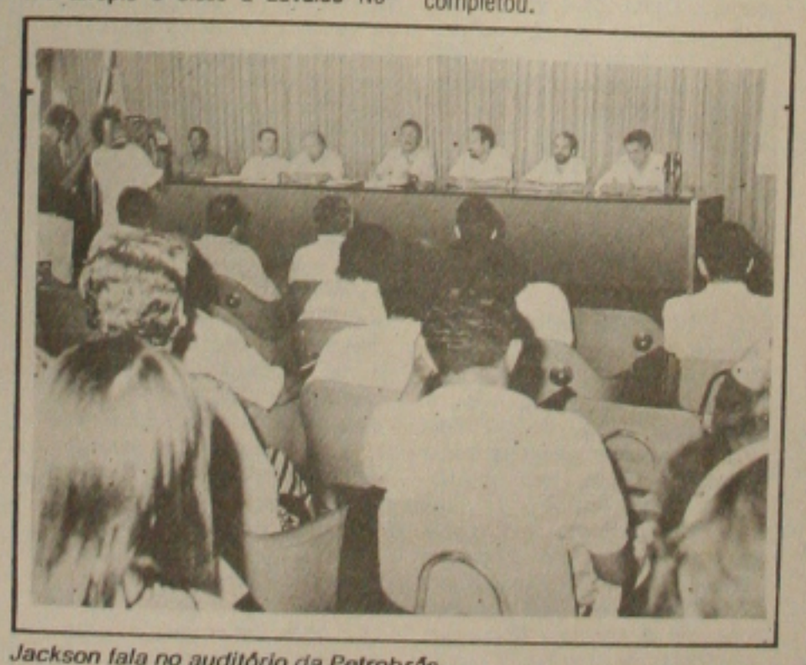

Jackson fala no auditório da Petrobrás

Agenda dos Candidatos

ALBANO FRANCO

10:00 - Reunião c/aposentados da Petrobrás. Rua Propriá
12:30 - Almoço c/diretores da Associação Comercial
16:00 - Reunião c/agrônomos - Auditório do SENAI - R. Propriá.
18:00 - Caminhada e reunião no Bairro Industrial e Porto Dantas.

JACKSON

***Manhã** - Viagem ao Rio de Janeiro e Brasília, onde mantêm contatos políticos com lideranças do PDT e membros da coligação "O Povo na Frente".*
***Retorno** - Previsto para quinta-feira à tarde.*

VERA TOURINHO

- *Gravação dos programas eleitorais*

JOSÉ ARAÚJO

- ***Manhã** - Reunião com assessores*
- ***Tarde** - Gravação do programa eleitoral*

Indústria forma cartel para diminuir o preço da laranja

O deputado Venâncio Fonseca (PPR) denunciou ontem a formação de um cartel na indústria de beneficiamento da laranja em Sergipe. As duas empresas instaladas em Estância, Frutene e Frutos Tropicais, estão pagando pela tonelada de laranja fornecida pelos produtores estaduais o preço único de 35 dólares. Segundo o parlamentar, as indústrias vinham pagando na base de 45 dólares pela tonelada do produto e decidiram baixar, conjuntamente, o valor oferecido ao mercado, provocando a quebra de numerosos fornecedores. As indústrias vendem todo o suco produzido para os Estados Unidos.

"Os citricultores precisa se unir para enfrentar essa política insensível e massacrante dessas empresas", convocou Venâncio Fonseca. Tal apelo foi imediatamente respondido pelo deputado Jooaldo Barbosa (PMN), que, a exemplo de Venâncio, tem base política e integra famílias de produtores de laranja em Boquim. Joaldo informou que está programada para hoje, em Estância, uma grande concentração de produtores de laranja em frente às indústrias de sucos, em Estância, na tentativa de sensibilizar os empresários responsáveis pela crise.

RECLAMAÇÕES

Joaldo Barbosa teme a ampliação desse cartel da indústria da laranja. Ele descobriu que a Frutene já plantou 200 mil pés de laranja no platô de Neópolis, a fim de suprir a produção de sucos na agroindústria que está montando na área. Contudo, o deputado Nicodemus Falcão (PFL) não encontra explicação para a redução no preço da tonelada da laranja adquirida pelas indústrias. "As indústrias do Sul (a maioria localizada em São Paulo) estão pagando 70 dólares pela tonelada da laranja. Lá os trabalhadores ganham quatro a cinco vezes mais que em Sergipe. Nos EUA, principal importador do suco sergipano, os empregados ganham oito a dez vezes mais que no Brasil, então, qual a razão dessa atitude das nossas indústrias?", indagou.

Venâncio Fonseca completou dizendo que está engajado no movimento em defesa dos citricultores estaduais "massacrados" pelas indústrias. Ele pretende comparecer ao protesto confirmado para hoje, em Estância, na porta das fábricas.

Jerônimo diz que continua tentando conseguir recursos

Em sua primeira legislatura como deputado federal o candidato à permanecer na Câmara Federal, Jerônimo Reis (PMN) diz que deseja continuar lutando por recursos para obras nos diversos municípios sergipanos, inclusive naqueles onde os prefeitos foram seus adversários políticos, pois importa é a benfeitoria para a comunidade e não o partido político do Executivo.

Jerônimo Reis disse que o deputado federal tem várias formas de contribuir para o desenvolvimento do Estado e mesmo que o governador não seja do seu partido é dever do parlamentar se colocar ao lado do governante, quando estiver em jogo os interesses do povo.

O parlamentar cita o exemplo da sua cidade, Lagarto, onde o prefeito é seu adversário e nem por isso ele (Jerônimo) deixa de trabalhar pelos lagartenses e cita o caso da Escola Técnica daquele município, que começou com ele e o pai deputado estadual Artur Reis (PMN) - também candidato à reeleição. Se o prefeito não trabalha pela comunidade e só pensa em se auto-promover, os lagartenses não podem ser prejudicados por isso. Sendo assim, continuo defendendo os interesses da minha terra e de outros municípios, que têm se beneficiados com as verbas que tenho conseguido em Brasília, através da apresentação das emendas. Vou continuar essa tarefa, porque tenho compromisso com meus conterrâneos sergipanos e não com pessoas que não querem o bem do Estado - comenta Jerônimo Reis.

Diretor da Codise aposta no entendimento

As obras da Rua 24 Horas prosseguem normalmente

Apesar da ameaça do prefeito José Almeida em embargar obras por falta de pagamento referente à fiança para suas construções, o diretor-presidente da Companhia de Desenvolvimento Industrial e de Recursos Minerais (Codise), Waldemar Bastos Cunha, acredita no bom senso e descarta a possibilidade de prejudicar aos habilitados vencedores do processo de licitação das 40 lojas que serão instaladas na Rua 24 Horas.

Na sua opinião, o prefeito José Almeida Lima tem razão em cobrar das construtoras a fiança para a execução da obra, mas estranha o fato do titular do Poder Executivo municipal fazer ameaças de embargo das obras publicamente. "Fico surpreso que o prefeito procure a imprensa para ter divulgação num momento eleitoral. Acredito que esta conduta tem mais cunhar político do que administrativo", ressaltou Waldemar Bastos.

Continuando sua linha de raciocínio, o diretor-presidente da Codise fez questão de reconhecer a necessidade do pagamento dos valores referentes à fiança e deixou claro que a Prefeitura tem condições de fazer a cobrança diretamente às empresas que estão executando as obras. "A Prefeitura está certa. Ela deve cobrar os fiscais para fazer a cobrança e acionar a Procuradoria Geral do Município para executar a dívida, se for o caso. Acredito que a esta altura vai prevalecer o bom senso e a obra não será embargada", acrescentou Bastos.

Nos demais, o diretor-presidente da Codise considera normal o processo da Rua 24 Horas. Segundo divulgou, a tramitação está acontecendo dentro do cronograma previsto no edital de licitação e, se não houver imprevistos, a Rua 24 Horas entrará definitivamente em operação a partir do mês de novembro. São 40 lojas à disposição do consumidor, das quais 31 já estão limitadas aos vencedores do processo de licitação.

As 9 restantes serão distribuídas através de um novo processo de licitação cujo edital deverá ser publicado pelo Governo Estadual na próxima semana. Explicando a necessidade de abrir nova licitação, o diretor-presidente da Codise ressaltou que as empresas disputaram tais lojas. Tiveram o processo impugnado porque apresentaram a documentação incompleta.

Agricultores aprendem sobre algodão

Mais de 600 produtores rurais da região de Ribeirópolis, Nossa Senhora Aparecida e redondezas estiveram participando ontem (2ª feira), de Dia de Campo sobre a cultura do Algodão. O encontro promovido pela Secretaria de Agricultura, através da Emdagro, aconteceu na comunidade de Algodão, em Nossa Senhora Aparecida e contou com a presença do secretário Sérgio Santana de Menezes, da Agricultura, Superintendente do Incra, Bosco Silva, Diretor da Codevasf, Carlos Hermínio, Secretário Adjunto da Agricultura, Zaldo Alves de Lima, diretores da Emdagro e da Conab, além de técnicos da Secretaria de Agricultura e da Emdagro.

O Dia de campo é um trabalho metodológico, que visa repassar aos produtores rurais, tecnologia, para que eles possam da melhor maneira possível levar a efeito um trabalho no desenvolvimento da lavoura ou de qualquer cultura. Neste caso específico, a Secretaria da Agricultura, que vem envidando esforços para conseguir o máximo do programa de revitalização da cultura do Algodoeiro, promoveu o evento, para que os técnicos da Emdagro, experientes no assunto, ensinassem todo o processamento da cultura do algodão, envolvendo plantio, consorciamento, combate a pragas e doenças, colheita e comercialização, todos esses segmentos, passos importantes para que se obtenha êxito, garantindo maior produção e produtividade nas lavouras.

Procurando conversar sempre com os agricultores, o secretário Sérgio Santana, da Agricultura enfatizou o esforço que foi feito pelo Governo João Alves Filho em adquirir e distribuir mais de 130 toneladas de sementes de algodão, de variedade de alta qualidade, com características precoces, visando atender aos mais de 2 mil pequenos agricultores do Estado, objetivando conseguir uma produção de 5 mil toneladas de algodão. O secretário destacou a necessidade do produtor seguir as orientações dos técnicos, razão porque estava acontecendo aquele dia de campo, onde entre as diversas mostragens, se evidenciou o combate e controle do bicudo, praga que tem atacado todos os algodoais do Nordeste, necessitando então de cuidados especiais, para se conviver com aquele agente que ataque as plantações.

Sérgio Santana agradeceu a presença do Prefeito de Nossa Senhora Aparecida, Manoel Eronildes dos Santos, e colaboração empreitada por aquela Prefeitura e a de Ribeirópolis, para a realização dia de Campo, ressaltando também que, a grande expectativa está para vir com a colheita do algodão, pois a garantia de absorção de toda a produção por part das industrias teteis, assegura para o produtor, a certeza de melhores dias, melhorando seu padrão de vida e da sua família, dando-lhe condições de planejar novas investidas, para o plantio do próximo ano.

Maratona é realizada em Lagarto

Como em todos os anos, objetivando promover o bem-estar social e a incorporação física e cultural dos comerciários e suas famílias, o Serviço Social do Comércio - Sesc realizou neste último domingo a tradicional Minimaratona na cidade de Lagarto.

Cerca de duzentas e cinquenta pessoas entre homens, mulheres e crianças participaram da corrida num percurso de 10 km chamando a atenção dos ciclistas, motoristas e da comunidade lagartense que acompanharam o trajeto formando verdadeiras torcidas para os atletas que se destacavam no decorrer do percurso. O vencedor desse ano em Lagarto, foi o atleta José Miguel dos Santos Neto, comerciário, que recebeu das mãos do prefeito José Raimundo Ribeiro, medalha, troféu e a participação garantida na próxima Minimaratona Sesc, desta vez na cidade de Itabaiana.

Saúde inspeciona cozinha do Cirurgia e constata sujeira

– A Secretaria Estadual de Saúde deveria olhar com mais responsabilidade o setor de nutrição do Hospital de Cirurgia. A advertência foi feita ontem pelo Diretor de Saúde da Secretaria Municipal de Saúde, médico veterinário João Farias, ao criticar o descaso da Vigilância Sanitária do Estado para com as condições em que se encontra a cozinha do hospital, onde na terça-feira da semana passada os técnicos do município, durante uma visita de inspeção, a convite da próprio direção do Cirurgia, constataram uma série de irregularidades que, diariamente colocam em risco a saúde dos pacientes ali atendidos.

"Se fosse competência da Secretaria Municipal de Saúde e a lei nos amparasse nesse caso, certamente teríamos interditado a cozinha do hospital na terça-feira", disse João Farias, salientando que o local só é um ambiente propício a proliferação de vetores transmissores de doenças, como baratas e ratos.

Ontem, a convite da próprio direção do hospital, João Farias, acompanhado de outros profissionais da Saúde do Município esteve no Cirurgia com o objetivo de iniciar um trabalho de orientação junto aos funcionários que trabalham no setor de nutrição, onde atualmente se encontram muitos dos focos de infecção hospitalar. A exposição do diretor de Saúde foi acompanhada pelo coordenador do setor, o nutricionista Valdir Zagarias Pimentel.

Na ocasião, ele destacou a importância desse trabalho iniciado pelo Secretaria Municipal de Saúde em parceria com o hospital. "Isso vai contribuir para reforçar a necessidade de desenvolvermos um trabalho permanente de reciclagem com os funcionários do setor de nutrição", afirmou Valdir Zagarias, observando que a maioria do pessoal que ali atua desconhece normas básicas de higiene e não possui consequentemente nenhuma formação para manuseio dos alimentos que são oferecidos aos pacientes do HC.

O nutricionista informou que no início do ano, uma auditoria realizada pelo Ministério da Saúde em conjunto com a Secretaria Estadual de Saúde constatou "in loco" as irregularidades verificadas na semana passada pelos técnicos da PMA. Entretanto, até o momento, não houve nenhum resultado prático dessa auditoria, através de relatório que deveria ter enviado à direção do hospital.

Valdir Zagarias Pimentel frisou que o setor de nutrição necessita urgentemente de uma reestruturação funcional e operacional. Segundo ele, o HC dispõe apenas de um nutricionista quando deveria ter no mínimo cerca de 13, levando-se em consideração estudos da Organização Mundial de Saúde (OMS) que indicam, para o caso de hospitais que prestam atendimento geral, em todas as áreas, um profissional da área de nutrição para 30 leitos. O HC possui atualmente cerca de 650 leitos. Além disso, ele enumerou outras deficiências, como a falta de copos descartáveis, de câmaras frigoríficas, equipamentos de esterilização e até garrafas e inventais para os funcionários da cozinha.

Ficou mais fácil fazer inscrições para concurso vestibular da UFS

Fazer a inscrição para o concurso vestibular da Universidade Federal de Sergipe ficou mais fácil. Foi dispensada a procuração e qualquer pessoa poderá concretizar a inscrição do candidato interessado desde que este assine os documentos distribuídos no ato do pagamento da inscrição. Na segunda fase basta o candidato interessado encaminhar a documentação completa para a Universidade através de um amigo ou parente.

As inscrições foram abertas segunda-feira e deverão ser encerradas no dia 2 do próximo mês. Neste período o candidato efetuará o pagamento da taxa de inscrição estabelecida em R$ 20 e receberá a documentação que será preenchida e assinada pelo interessado. A segunda etapa da inscrição será para entrega da documentação que se estenderá do dia 5 ao dia 21 de setembro no horário das 8 às 11h30 e das 14h às 17h no pavimento superior do restaurante universitário.

DOCUMENTAÇÃO NECESSÁRIA

Para concorrer a uma das 1.390 vagas oferecidas nas 37 opções de curso, o candidato deve apresentar a cédula de identidade (original em bom estado de conservação acompanhada por uma cópia xerográfica legível), fotocópia do certificado de conclusão do segundo grau (ou equivalente) ou da declaração de que o candidato está cursando a última série do segundo grau (ou equivalente), comprovante do pagamento da taxa de inscrição, formulário de inscrição devidamente preenchido e assinado, duas fotografias datadas, iguais, tamanho 3x4 com datas do ano de 1993 ou 1994.

Para entrega da documentação exigida o candidato deve ficar atento às datas que variam de acordo com a opção de curso de cada um. No dia 5 serão entregues os documentos referentes aos candidatos inscritos nos cursos de engenharia civil, engenharia química, química industrial, física, matemática e química. O dia 6 será reservado para os candidatos inscritos nos cursos de informática e odontologia, o dia 8 para os candidatos inscritos em medicina, dia 9 nos cursos de enfermagem, ciências biológicas e educação física, dia 12 para os inscritos nos cursos de administração e ciências econômicas, dia 13 para os inscritos em engenharia agronômica e ciências contábeis, dia 14 para os inscritos em direito diurno e geografia, dia 15 especificamente para os inscritos em direito noturno, dia 16 pedagogia e história, dia 19 letras, psicologia, arte-educação, e radialismo-televisão, dia 20 para serviço social, ciências sociais, filosofia e jornalismo e o dia 25 ficará reservado aos candidatos que apresentarem irregularidades na documentação entregue nos dias anteriores.

A prova de português envolvendo língua portuguesa, literatura brasileira e redação, será realizada no dia 4 de dezembro. Esta prova é eliminatória. Terão direito a continuar realizando as demais provas os candidatos que obtiverem uma margem de acerto superior a 40% das questões. As provas de matemática e geografia serão realizadas no dia 15 de janeiro, enquanto as provas de física, biologia e inglês ou francês serão realizadas no dia 16 e no dia 17 serão realizadas as provas de química e história.

Projeto é apresentado

Após ter apresentado aos feirantes o projeto de construção do novo mercado público de Aracaju e, logo depois, à imprensa e vereadores, o prefeito José Almeida Lima estará nesta quarta-feira fazendo uma exposição dos detalhes técnicos dessa iniciativa da PMA aos empresários do Estado. O local do encontro será no Iate Clube a partir das 18:30 horas.

A exposição do projeto do novo mercado à classe empresarial faz parte de um roteiro de apresentações que o prefeito da capital vem cumprindo com o objetivo de debater o projeto com os mais diferentes segmentos da sociedade. José Almeida Lima vai apresentar a proposta à Associação de Moradores, juristas, engenheiros e outros representantes da comunidade aracajuana. Ele acredita que dessas reuniões possam surgir sugestões e idéias para aprimorar ainda mais o projeto do Complexo de Abastecimento de Aracaju. "Com a participação de todos, não temos dúvidas de que o projeto vai se constituir numa iniciativa viável e adequada para os consumidores e feirantes", disse o prefeito.

O novo mercado público terá uma área construída de 23 mil m² para abrigar cerca de 1.700 feirantes, além de um Pop Center - Shopping popular - com 1.500 comerciantes de artigos populares industrializados e prestação de serviços que estão hoje localizados em vias públicas ao redor do atual mercado e no interior do mesmo. No novo mercado, haverá também uma central atacadista com 49 galpões, plataformas de embarque e desembarque de mercadorias. Na área do mercado, será implantado um terminal de ônibus urbano e suburbano, uma creche e um pré-escolar para filhos dos feirantes, um posto de saúde para atendimento de urgência e um estacionamento para 1.200 veículos.

Grupo de teatro do Sesc está encenando peça no shopping

Iniciou ontem com a apresentação do Grupo Nova Vida que encenou a peça "Irmãos Dentinhos", a mostra "Conheça sua Boca", um projeto do Serviço Social do Comércio (Sesc), dirigido à comunidade estudantil do pré-escolar ao ensino de primeiro grau, dependentes de comerciários, crianças e adolescentes. A atração foi vista por dezenas de crianças que se entusiasmaram com os atores, um elenco formado por idosos que acreditam na força da juventude das pessoas de meia idade.

Estas atividades estão sendo desenvolvidas na praça principal do primeiro piso do Shopping Center Riomar e deverão ser encenadas no dia 17. As pessoas que não tiveram condições de assistir ao espetáculo no dia de ontem não devem ficar tristes. As atividades continuam hoje com a apresentação da peça "Dentinho branco contra Kid Cárie" a ser apresentada por alunos do Departamento de Odontologia da Universidade Federal de Sergipe.

A peça foi inspirada no livro "Kid Carie contra Rilao Amarelo" escrito pelo diretor cultural da Associação Brasileira de Odontologia seccional de Minas Gerais, Mauro Ivan Salgado, uma adaptação da mostra em odontopediatria Sônia Maria Alves de Lima, professora da Universidade Federal de Sergipe. A peça narra a história de dentinho branco, antes sujo e conquistou a brancura depois da ação do trem da limpeza, que teve sua namorada sequestrada pela quadrilha liderada pelo Kid Cárie.

A história é narrada de forma alegre, divertida e descontraída. O elenco consegue atrair a atenção do público, principalmente das crianças que ficam encantadas. Esta peça será encenada não somente no Shopping durante o Projeto do Sesc. É pretensão da autora levar a encenação ao público carente que reside na periferia, uma forma de conscientizar a comunidade para a necessidade de manter a saúde bucal.

A segunda fase do Projeto do Sesc será iniciada no dia 29 e se estenderá até o dia 31. Neste período a técnica em higiene dental do Sesc, Zilla Maria Feitosa ministrará palestras sempre a partir das 9 horas no Sesc destacando a prevenção oral linguagem clara dirigida a crianças, adultos e adolescentes.

Uno Eletronic. Entrada de 2.900 mais 23 de 255,00
Tratar (034) 214.1547
(não é consórcio)

Parati CL gasolina entrada de 2.980 mais 23 de 280,00
Tratar (034) 214.1547
(não é consórcio)

Corsa GL 1.4 0km entrada de 3.100 mais 23 de 290.00 Reais
Tratar (034) 214.1547
(não é consórcio)

MB 1313 trucado entrada de 6.200 mais 23 de 540,00 Reais
Tratar (034) 214.1547
(não é consórcio)

Desenvolvimento

Informática ajuda administração pública

Informatização deve ser utilizada para beneficiar as comunidades

Norman destaca imoortância da informática na economia.

Na era moderna quem não buscar a qualidade total fica para trás e é obrigado a mudar de ramo. A informática é hoje um instrumento importante para aumentar arrecadação dos Estados e municípios e colabora numa melhor qualidade dos serviços prestados. A exemplo da iniciativa privada, o setor público tem buscado se modernizar, pois, ao contrário de uma empresa, como não pode fechar, tem que ser eficiente no serviço que presta. Sergipe está sediando o 22º Seminário Nacional de Informática Pública, promovido pela Associação Brasileira de Empresas Brasileiras de Processamento de Dados, destinando-se a profissionais do setor e, segundo Norman Oliveira, diretor da Prodase, hoje o Estado é a capital da informática pública, pois estará reunida a nata da informática pública brasileira, analisando o que está acontecendo de mais moderno e a troca de experiências e de informações.

Norman Oliveira disse que a informática tem que está presente em todos os setores e no Brasil teve um avanço tão grande quanto nas empresas, mas a área pública tem dificuldades de recursos e, às vezes, o planejamento não é cumprido. Entretanto, em Sergipe, todos os órgãos públicos estão informatizadas, em maior ou menor escala - assegura Norman, ressaltando que a Secretaria de Estado da Fazenda é extremamente moderna.

ARRECADAÇÃO

Nornan disse que na Secretaria da Fazenda foram instalados vários sistemas, como Projeto Fronteira, de Arrecadação Pública, interligando-a ao Banese, e o de contabilidade pública, que dá mais transparência as contas públicas.

Para Norman Oliveira, a informática vem para ajudar os administradores, inclusive os municipais e poucas prefeituras sergipanas estão nessa era. Ele adverte que o uso da informática deve ser para melhorar os serviços para a população e destaca o caso de Minas Gerais, onde a informática pública tem ajudado muito aos agricultores, com informações comerciais, beneficiando a todos, num exemplo de que a informatização ajuda na administração, tornando-a mais eficiente.

Norman disse que esse encontro é fundamental para a troca de informações e experiência, servindo para o aperfeiçoamento. Ele lamenta que a informática ainda não seja de uso uniforme em todas as prefeituras, uma vez que ela leva benefícios ao cidadão e em alguns casos o computador é apenas um produtor de texto. E ressalta que a Prodase é a sexta empresa pública em informática, saindo do 21º lugar de anos passados, o que é importante para o desenvolvimento sócio -econômico de Sergipe.

Era do Real

Balas valem moeda para passar troco

Por falta de moedas de centavo quem está ganhando muito dinheiro é a indústria de balas, porque o comércio resolveu utilizar as balas na substituição dos centavos, o que não é legal, entretanto, é o famoso ieitinho brasileiro adocicando o povo na Era do Real. Em Minas Gerais, as fábricas de balas no Triângulo Mineiro dobraram a produção e estão até recusando pedidos e tem fábrica produzindo vinte toneladas de balas por dia.

O empresário Vilmar Araújo, dono de uma fábrica, disse que a bala é um produto de grande aceitação, no caso de falta de moedas, por isso é que o setor está se beneficiando com o real. Antes da nova moeda, algumas fábricas chegaram a demitir trabalhadores e outras concederam férias coletivas, hoje a situação se inverte em Minas Gerais.

No comércio, a maioria dos consumidores está aceitando as balas como troco e a caixa de um estabelecimento diz que os clientes não aceitam mais o cruzeiro. Adriana Martins diz que quando não tem troco em centavos tenta passar chiclete ou balas.

Por outro lado, José Milton Migliorini do Procon, aconselha as pessoas a exigirem o troco em moeda, esperando entrar a moedinha. Se o estabelecimento que vendeu der uma bala como troco, será que no retorno do consumidor a este estabelecimento, essa balinha valerá como dinheiro? Indaga Migliorini.

O expediente de usar balas não é só em Minas Gerais, visto que se popularizou em todo País, com exceção do município de Campino do Monte alegre, cidade do interior paulista, que criou uma moeda própria, o "Campino Real", que valerá até dezembro, como forma de facilitar as transações comerciais, na questão do troco.

Em Sergipe, a situação de dar balas como troco também existe e nem todos consumidores aceitam e, algumas vezes, travam discussões com os caixas de supermercados e outros tipos de estabelecimentos. A falta de moeda, segundo o superintendente regional do Banco do Brasil, Lima Neto, é causada pelo retorno do hábito de guarda moedas no cofrinhos, que tinha sido esquecido com a inflação. Hoje com a moeda forte, o consumidor pode guardar o dinheiro e deixar as compras sem grandes necessidades para depois. Mesmo assim, Lima Neto aconselha as pessoas a guardarem o dinheiro em poupança, de preferência no Banco do Brasil, para facilitar a circulação do dinheiro, evitando problemas com o troco, embora o Banco do Brasil tenha recebido para distribuição, recentemente, 18 toneladas de moedas.

Sudene

Empresas beneficiadas pelo Finor vão ser fiscalizadas

Nas próximas duas semanas, técnicos da Sudene vão visitar 30 empresas beneficiadas pelo Finor em todo o Nordeste para fiscalizar a aplicação dos recursos do sistema. As empresas só se habilitarão a receber novos recursos se atenderem a todos os critérios estabelecidos pela autarquia. A seleção vai garantir que todos os empresários, cujos projetos atendem às exigências, tenham acesso aos recursos do Fundo.

Não serão selecionadas para fiscalização as empresas que estiverem em processo de falência, com relatório trimestral (a ser enviado a Sudene) atrasado, com licença de controle da poluição ambiental vencida, com irregularidades constatadas pela auditoria da autarquia ou que estejam inadimplentes com a entrega de relatório de auditoria externa. O economista Girley Brazileiro, diretor-adjunto de Administração de Incentivos da Sudene, assegura que as medidas vão manter a credibilidade do sistema de incentivos junto ao empresariado. Ela acha que, a partir disso, as opções das pessoas jurídicas pelo Finor, ao declararem seu Imposto de Renda, deverão aumentar.

CRITERIOS BÁSICOS

Foram adotados três critérios básicos. O primeiro manda fiscalizar as empresas que não tenham saldo de recomendação (parcela do Finor) a receber ou que possuam saldos inferiores a R$ 20.000,00. O segundo determina que sejam procedidas fiscalizações obdecendo à ordem cronológica da última fiscalização. O terceiro prioriza os setores que estão com percentual de alocação de recursos abaixo do estabelecido pelo Conselho Deliberativo da Sudene. Essas medidas permitirão o rodízio de liberações pretendido pela atual administração da autarquia, o que beneficiará todos os empresários do sistema Finor.

A Sudene também criou critérios para indicar a ordem de prioridade das visitas. Serão fiscalizadas empresas obedecendo-se a seguinte sequência: empresas do Artigo 9º, com opção formalizada junto à autarquia; empresas que nunca tiveram saldo de recomendação e que não estejam enquadradas pela Portaria nº 835/94 (projeto que não iniciaram execução física, que tiveram prorrogação de cronograma ou estejam caducos); empresas com saldo para conclusão do projeto igual ou inferior a R$ 200.000,00.

Outro critério é o percentual de implantação dos projetos. Primeiro, serão fiscalizados os que tenham percentual igual ou superior a 90%. Em seguida, virão os que tenham entre 70 e 89% de implantação. Depois, os que estão entre 35 e 69% e zero e 34% de implantação. Por último, serão fiscalizadas as empresas com saldo de recomendação igual ou inferior a R$ 20 mil.

ENERGIA

A Sudene e o Ministério de Minas e Energia estão ultimando detalhes para assinatura de convênio visando a instalação de projetos-piloto de aproveitamento de fontes de energia alternativa na área de atuação da autarquia. Os microssistemas energéticos destinam-se ao atendimento de necessidades básicas em comunidades carentes. Depois de analisados os resultados dessa primeira fase, o programa deverá estender-se para outras áreas.

Os agentes mais importantes do processo serão prefeituras, as cooperativas, as companhias energéticas, os empresários e fabricantes de equipamentos locais e as próprias comunidades beneficiadas. Aos Estados e ao Governo Federal caberão a iniciativa do processo, estimulando, incentivando e apoiando a instalação dos microssistemas energéticos, cujo custo deverá ser inferior ao da instalação das fontes energéticas convencionais.

Técnicos da Sudene esclarecem que o atendimento deverá ser comunitário, evitando-se a obtenção de benefícios individualizados. Outro objetivo é atender às demandas reais das comunidades considerando a cultura e a vocação das populações a serem atendidas. Dessa forma, assegura-se a aceitação do projeto, a continuidade da operação e a auto-sustentação dos benefícios obtidos. Segundo os especialistas da autarquia, o baixo custo e a possibilidade de avaliar os resultados e corrigir eventuais deficiências aumentam a possibilidade de sucesso dos projetos iniciais, condição essencial para sua multiplicação futura.

Do ponto de vista energético o projeto pode produzir a redução dos investimentos e dos custos de transporte de energia a grandes distâncias (derivados de petróleo, álcool e energia elétrica); otimização dos programas de eletrificação rural e de irrigação e o desenvolvimento tecnológico na produção de energia não-convencional. Já do ponto de vista social os efeitos são, entre outros, a maior produção de alimentos a custos mais baixos; criação de empregos em regiões isoladas e na área rural e a fixação do homem à Região, reduzindo a sua migração para as áreas urbanas.

VENDE-SE

TERRENO NA PRAIA DO ABAÍS medindo 20x30m², esquina com ABAÍS PRAIA CLUBE, a 5m da Rodovia Linha Verde. Tratar tel: 224-3601.

Consumo

Remédios e os alimentos podem ficar mais baratos

Animado com os acordos que o secretário da Fazenda do Distrito Federal, Everardo Maciel está propondo com o setor farmacêutico, diminuindo os preços dos remédios, o ministro da Fazenda, Rubens Ricupero, acha que isso é possível em todo o País, através de acordos semelhantes, por isso ele quer conversar com os governadores sobre esta prática. Em Brasília, um projeto de lei propõe a redução de 17% para 7% do ICMS em vários produtos e esta diminuição é repassada para o consumidor, diminuindo os preços dos remédios e também de gêneros alimentícios.

Everardo Maciel disse que o governador do Distrito Federal, Joaquim Roriz, assinou dois projetos de lei e estes serão encaminhados à Câmara Legislativa, porém, não tem dúvida nenhuma que serão aprovados rapidamente, sem dificuldades, pelos legisladores. E até setembro os consumidores vão comer mais barato e também se medicar. Além disso, Everardo disse que segunda-feira foi assinado algo inédito no País, um acordo setorial com a Secretaria da Fazenda e os representantes das farmácias, com assistência da Sunab e da Promotoria de Defesa do Consumidor, que é essa redução de carga tributária, se refletindo nos preços dos remédios e o estabelecimento que não obedecer ao pacto sofrerá uma multa de mil Ufirs, por dia.

CESTA BÁSICA

Com respeito aos produtos da cesta básica, Everardo Maciel disse que a redução do ônus tributário é variável entre 6,8% a 10% e garante a comida comprada em Brasília não é a mais cara do País.

Everardo Maciel disse que a redução do ICMS não preocupa na arrecadação, porque é pouca expressiva a participação na arrecadação destes produtos. Além disso, certamente provocará o deslocamento de renda para outros que se sujeitam a tributação normal do ICMS - informou.

O que é mais importante - completa Everardo Maciel - política fiscal não deve limitar-se apenas a arrecadação de impostos. Esta é a obrigação mais trivial, ela tem que ser algo mais complexo e coadiuvantes das políticas de preços e industrial, por exemplo, esta é uma visão mais complexa e elaborada - disse Maciel, garantindo que os preços dos remédios vão cair, no mínimo, 14%, em relação aos preços máximos, podendo alguns estabelecimentos darem descontos maiores.

Everardo conseguiu aumentar a arrecadação em Brasília, apertando o cerco aos sonegadores e por campanhas para conscientizar o consumidor a exigir nota fiscal de tudo que se compra. Ele acrescentou que todos os produtos com licença do Ministério da Saúde entram no acordo, inclusive anticoncepcional.

Agricultura

Estrutura no campo ajuda os sergipanos

Como deputado estadual, Ivan Leite (PPR) foi autor do projeto que garante ao técnico agrícola a preferência nos assentamentos rurais e a lei se transformou em exemplo em todo o País e o MEC a enviou a todas Escolas Federais, dada a importância da iniciativa para o aumento da produção de alimentos e o fortalecimento da economia. Com esta lei, o homem do campo tem ao seu lado um profissional para trocar experiências e a aplicação de tecnologia, que sempre é aperfeiçoada com a sabedoria popular - observa Ivan Leite, defensor da infra-estrutura para que o camponês não precise abandonar sua terra, inchando as cidades e criando bolsões de pobreza.

Ivan Leite diz que é salutar para o homem da cidade procurar o campo para o descanso e ficar livre de toda tecnologia, entretanto, não é cômodo para aquele que fica na terra ter que lutar contra as dificuldades normais, por isso é essencial a criação de uma infra-estrutura na zona rural, com telefone, eletrificação, postos médicos, escolas, transporte e segurança, a fim de que o camponês continue produzindo alimentos de primeira qualidade e com custo cada vez menor, inclusive para o consumidor.

O deputado defende que agricultura seja subsidiada, inclusive com a participação do Estado, através da criação de créditos especiais e por isso aposta que o programa de Governo do senador Albano Franco continue valorizando o homem do campo, pensando também no bem-estar da cidade, pois um Estado com uma agricultura forte não enfrenta problemas de desemprego e de cidades cheias de agricultores desempregados.

Progresso

Investir no turismo é gerar mais empregos

Gerar empregos é um desafio para o Governo Federal e também do governador João Alves Filho (PFL), que apostou na indústria do turismo como fonte geradora de riquezas e absorvente de mão-de-obra, segundo o deputado estadual Carlos Magno (PFL) - candidato a deputado federal - que destaca o esforço do secretário da Indústria, Comércio, Ciência, Tecnologia e Meio Ambiente, Paulo Roberto Dantas Brandão, no cumprimento de uma tarefa árdua, que é vencer dificuldades econômicas e manter o crescimento econômico do Estado, facilitando a implantação de novas indústrias.

Este trabalho, por certo, diz Carlos Magno, será mantido pelo senador Albano Franco (PSDB), quando governador dos sergipanos, a partir de janeiro de 1995. A indústria do turismo, sem dúvida, uma das maiores fontes geradoras de riqueza do mundo. Por esta razão, todos os povos e Governos têm se voltado para o desenvolvimento desta área - garante Carlos Magno.

Em sua avaliação, o turismo traz emprego; aumenta a arrecadação fiscal e gera mais recursos para o progresso e o bem-estar social. O Governo de Sergipe comprometido com essa visão, vem investindo sistematicamente neste setor. O aeroporto de Santa Maria foi ampliado, para receber vôos internacionais. A Rodovia das Dunas está sendo construída, ligando Aracaju a Salvador, passando por lindas praias como Abais, Saco, Caueira e Terra Caída já é uma realidade. E agora numa autêntica de amor a Aracaju, o Governo transformou a nossa orla uma das lindas do Brasil, num perfeito cartão de visita. O turismo irá crescer, os empregos surgirão, beneficiando todos e o desenvolvimento não precisa parar e vamos continuar com Albano Franco e Carlos Magno na Câmara Federal - concluiu Magno (PFL).

Petrobrás é fundamental para economia de Sergipe

Funcionário da Petrobrás e envolvido no movimento sindical, sempre em defesa do monopólio do Petróleo, para garantir a soberania nacional, o vereador Gilvan Melo (PT) acha estranho que, agora, nas eleições, todo mundo está defendendo a estatal. Isso é bom, porque mostra a estatal. Isso razão, quando somos contrânos à sua privatização, coroando de êxito nossa luta, com o reconhecimento do papel que exercemos enquanto líder sindical, petroleiro e parlamentar - disse Gilvan Melo. Na opinião de Gilvan Melo, defender a Petrobrás é lutar pelo fortalecimento da economia brasileira e em particular a de Sergipe, uma vez que o Estado tem milhares de petroleiros, portanto, são famílias que dependem deste emprego.

Gilvan Melo acha que o povo está muito confiante no Plano Real e pode ter uma decepção, porque, depois das eleições, virão as privatizações e o arrocho salarial, com mais desemprego, fome e miséria. Por isso é importante que os brasileiros escolham, agora, candidatos comprometidos com o fortalecimento da economia e dispostos a lutar por um Brasil melhor, como Lula (PT).

Sapatos

Conforto é preocupação da Sândalo

Quem exige muito conforto, qualidade e estilo não pode deixar de conhecer a Linha College que a Calçados Sândalo está lançando no mercado. A coleção, inspirada na tendência de moda européia, traz 6 modelos de sapatos confeccionados em couro mestiço e revestidos por uma camada de espuma almofada em PU (poliuretano) de 5 mm, que proporciona bastante conforto e liberdade aos pés masculinos.

William Borges, gerente de marketing da Sândalo, diz que os modelos da Linha College são ideais para serem usados tanto no dia-a-dia de trabalho, como nos momentos de lazer, "pois são muito confortáveis e combinam o design clássico com requinte e sofisticação". Apresentam detalhes como franjas, pingentes, metais e pala-baixa, reforçando seu estilo esporte fino. O solado latex bicolor completa o visual com um toque de classe e elegância.

São apresentados nas cores preta, marinho, café e branca, que foram bem dimensionados para oferecer equilíbrio ao calçado. O preço também é bastante convidativo: média de R$ 55 reais.

EsporteS

GAZETA DE SERGIPE

Aracaju, 24 de agosto de 1994

Corinthians modifica

SÃO PAULO, (AE) - Os três empates consecutivos do Corinthians neste Campeonato Brasileiro obrigaram o técnico Jair Pereira a fazer mudanças na equipe para o jogo contra o Bragantino, hoje, em Bragança Paulista. Na defesa entrarão Pinga e Daniel nos lugares de Gralak e Elias. Branco ainda está machucado, por isso continuará fora da equipe. No meio-de-campo a novidade será a improvisão do atacante Casagrande como segundo médio-volante para auxiliar Zé Elias na marcação. Esse setor será completado por Boiadeiro e Souza. Marques foi para a reserva. O ataque continuará com Marcelinho Carioca e Viola. Com essa formação o técnico acredita na primeira vitória do Corinthians na competição.

Nildo opera tendão

SÃO PAULO, (AE) - A ausência do centroavante Nildo é o principal problema do Grêmio para a partida de hoje contra o Flamengo, no Estádio Olímpico. Após sofrer ruptura do tendão de Aquiles do pé esquerdo durante o jogo contra o Corinthians, Nildo foi operado ontem e ficará em recuperação até o final do ano. Dificilmente, ele retornará aos treinos antes da temporada de 1995. Recém-contratado ao União São João, seu reserva Ozias deve estrear. Ozias jogou pela última vez há 20 dias, mas está com bom condicionamento físico. Atuando em seu estádio, a equipe gaúcha precisa atacar. Porém, o desentrosamento de seu novo centroavante poderá complicar este plano. O restante da equipe não terá alterações.

Marcelo está fora. Gilsinho ainda é dúvida

GOVERNADOR VALADARES -(MG) - De Jota Santos - O treinador Mauro Fernandes, apesar dos problemas já tem definido o time do Sergipe, para a importante partida desta noite contra o Democrata, nesta cidade. O time tem alguns problemas. Porém o mais agrave é a ausência do artilheiro Marcelo. O atleta está com o tornozelo "baleado" e definitivamente afastado do jogo. Gilsinho também contundido ainda é dúvida e dependerá da revisão médica que será feita momentos antes da partida. Para o lugar de Marcelo, o treinador já escalou Roberto Michele. Caso Gilsinho não possa atuar, Paulo Sérgio será o dono da posição. No entendimento do treinador, o time pode sentir essas ausências, no entanto os substitutos podem muito bem suprir as ausências e fazer com que o Sergipe deixa o campo com uma excelente vitória. O ambiente no elenco é de muita expectativa e confiança em um bom resultado. O goleiro Dilson foi liberado pelo médico Jimmy Rocha e está escalado para o jogo. Nas demais posições, o time será o mesmo que perdeu domingo para a Desportiva.

Quem transpira confiança é o treinador Mauro Fernandes. Ele conhece muito bem o estilo de jogo do adversário e afirma que o seu time reúne as condições de dixar o campo com um resultado consagrador. Por uma dessas circunstâncias que só o futebol pode explicar, o esquema do Sergipe para o jogo de hoje, passa a ser um 4-4-2 com meio de campo reforçado e explorando com velocidade as jogadas de contra-ataque. Ontem o time fez um trabalho com bola na Vila Olímpica anexa ao Hotel Ibituruna e em seguida um reconhecimento do gramado do Mamute Aba, local do jogo de hoje à noite. A provável equipe para a partida de hoje terá essa formação: Dilson, Careca, Givaldo, Denilson e Gildásio; Osvaldo, Alemão, Gilsinho (Paulo Sérgio) e Canhoto; Roberto Michele e Lêniton.

No Democrata o clima é de inteira confiança. O time joga dentro de casa com o apoio integral da torcida e o que se sente é que o estádio será pequeno para a grande massa que vai prestigiar a partida. O Mamute Aba tem capacidade para 15 mil torcedores e ontem mais da metade dos ingressos já estava vendido. O time local necessita da vitória para poder continuar lutando pela classificação.

O treinador Vantuir fez o coletivo apronto ontem à tarde e deixou a equipe definida com: Sílvio, Borges, Lobão, Parreira e Baiano; Valmir, Mauro Botelho, Marcelo Alves e João Batista; Tico e Alexandre. A partida inicialmente marcada para as 21 horas será iniciada às 20 horas, objetivando dar espaço para que o torcedor assista às 22:30 o jogo pela Libertadores. O Baiano William Cavalcante de Lima será o juiz da partidaa auxiliado por Alvaro Cesar Amorim (BA) e Carlos Roberto Oliveira (MG).

Gilsinho e a grande dúvida do Sergipe no jogo contra o Democrata

Sidrack apita Fluminense e Inter no Rio

O sergipano Sidrack Marinho viaja hoje pela manhã para o Rio de Janeiro. À noite ele apita o jogo entre Fluminense e Internacional no Rio de janeiro. Ao lado de Sidrack segue também o auxiliar número 1 dessa partida Luis Eduardo Costa. Sem dúvida os dois melhores apitadores do futebol sergipano estarão atuando hoje pelo brasileiro. Os referidos árbitros levam na bagagem material suficiente para mais alguns dias no sul. É que a CBF, solicitou que após o jogo de hoje, os dois permaneçam no Rio de Janeiro, pois com certeza serão escalados para dirigir mais um jogo no final de semana. Só não foi divulgado ainda qual será a partida, o local, dia e horário. Com o cacife de ser árbitro de linha da CBF e integrante do quadro da Fifa, Sidrack não sobrou ainda uma rodada no brasileiro da divisão especial e com isso abre um novo campo de trabalho para outros apitadores, pois as excelentes atuações do sergipano, fazem com que os dirigentes da Conaf passem a acreditar e dar mais oportunidades aos apitadores do quadro da FSF.

Mauro recebe proposta do Náutico

Governador Valadares (MG) - De Jota Santos - O time do Sergipe corre o risco de a qualquer momento perder o treinador Mauro Fernandes. O seu trabalho no nordeste é bastante conhecido e são exatamente os grandes clubes da região, que lançam propostas quase que irrecusáveis para ter o profissional como treinador. As últimas vêm do futebol pernambucano. Um emissário do Náutico esteve domingo em Vitória, conversou com o treinador e ficou à espera de uma resposta até o dia de hoje. O Santa Cruz, que perdeu Valmir Louruz na última semana está com um técnico interino e também fez uma proposta ao técnico do Sergipe. Por enquanto Mauro ainda não se definiu, continua o seu trabalho à frente do Sergipe e os dirigentes rubros já têm conhecimento dessas propostas. Ontem Ari Resende conversou por telefone com o presidente Motinha e o próprio Ari acha muito difícil segurar o treinador até o final da competição. O Sergipe evidentemente não tem cacife para concorrer com Náutico e Santa Cruz, em termos de proposta. Há pouco mais de 15 dias, foi o CRB que sondou a possibilidade de levar o treinador rubro.

Enquanto não toma uma decisão sobre o seu futuro, Mauro Fernandes continua o seu trabalho no Sergipe. Hoje ele se mostra muito confiante em uma boa apresentação da sua equipe. O treinador desmentiu ontem as notícias que circulam em Aracaju dando conta que os atletas Matias e Marcinho poderiam embarcar a qualquer momento para se integrar à delegação rubra. O treinador disse que mesmo com o desligamento de Reinaldo Fernandes, o grupo que se encontra na viagem é muito bom, tem condições de corresponder aos anseios do treinador e da torcida e por isso não será necessário o deslocamento de nenhum jogador. A situação de Matias deverá ser resolvida no retorno do atleta e possivelmente ele será reintegrado ao elenco, desde quando se adapte às normas de disciplina impostas pelo treinador.

Rubens procura substituto de Carlão para o clássico

O treinador Rubens está encontrando dificuldades para definir o dono da lateral direita do Confiança, na partida de domingo contra o Itabaiana. O Confiança nessa partida não contará com Carlão, Malvina e Biro. Malvina e Biro serão substituídos por Tenner e Alex respectivamente. Biro que seria o substituto de Carlão foi expulso e nessa posição Rubens tem uma opção que é o junior Valdson. Mas ele pode ainda deslocar Marquinhos para a posição formando a dupla de zaga com Tenner e Gilvan. Mas são situações que começam a se definir a partir de hoje, no primeiro treino coletivo da semana. Ontem o time treinou nos dois expedientes. Pela manhã trabalho físico na Praia de Atalaia e à tarde um trabalho tático no Sabino Ribeiro. Hoje Rubens comanda o primeiro coletivo, quando começa a armação da equipe para o clássico de domingo.

Ontem o gerente de futebol Hernando Rodrigues confirmou que os dirigentes proletários estão trabalhando com o propósito de entregar ao treinador Rubens no menor espaço de tempo as contratações solicitadas. O Confiança vai contratar um goleiro, um jogador de meio de campo, um zagueiro e um centroavante. Os nomes já estão sendo contactados e até amanhã é bem provável que desembarque em Aracaju o primeiro reforço, que será apresentado à torcida já no jogo contra o Itabaiana. Na sexta-feira o coletivo apronto dos proletários será na cidade de Lagarto. Na oportunidade o time vai enfrentar os Veteranos daquela cidade e Rubens aproveitará o jogo treino, para definir o time que enfrenta o Itabaiana domingo no Batistão. O Confiança necessita da vitória para poder na virada do turno continuar pensando na conquista do segundo turno.

Palmeiras defende hoje a liderança

SÃO PAULO, (AE) - Unica equipe que venceu os três primeiros jogos no Campeonato Brasileiro, o Palmeiras tenta hoje o quarto resultado positivo contra o União São João, no Parque Antártica. A equipe busca o bicampeonato e é líder do Grupo D. O União também faz boa campanha e está em segundo lugar, com quatro pontos, ao lado do Fluminense, que tem uma partida difícil contra o Internacional, no Rio. Os gaúchos buscam a reabilitação depois da derrota em casa para o Palmeiras. Paraná e Náutico jogam quinta-feira.

Pelo Grupo A, um clássico entre dois times campeões do mundo será disputado hoje, no Estádio Olímpico: o Grêmio, campeão da Copa do Brasil, recebe o Flamengo. Ambos lideram a chave com quatro pontos, ao lado do Sport, que recebe o Criciúma em Recife. Já Bragantino e Corinthians buscam a primeira vitória, em Bragança Paulista.

O Paysandu, surpreendente líder do Grupo B, recebe a Portuguesa, segunda colocada, com a obrigação de mostrar que pode vencer em Belém - até agora, só ganhou fora. O Botafogo, animado com a goleada sobre os reservas do São Paulo, recebe o decepcionante Atlético Mineiro, que perdeu três vezes e só marcou um gol no campeonato. A partida entre São Paulo e Vitória foi adiada para o mês que vem.

Pelo Grupo C, o Santos, que ainda não sofreu gol no campeonato e ainda lidera a chave, joga contra o Bahia, na Vila Belmiro. Guarani e Remo disputam uma partida equilibrada em Campinas, e o Vasco recebe em casa outro mineiro decepcionante, o Cruzeiro, que repete a campanha do Atlético.

São Paulo conta com o Cafu a arma mortífera

SÃO PAULO, (AE) - O São Paulo começa hoje a luta para ser o primeiro clube brasileiro a conquistar do tricampeonato sul-americano e assegurar o direito de tentar o inédito tricampeonato mundial interclubes na decisão contra o Milan, em dezembro, na cidade de Tóquio. O time viajou ontem para a Argentina com um reforço de última hora. Depois de um mês de tratamento, Cafu está recuperado da contusão no joelho direito e vai jogar pelo São Paulo na primeira partida da decisão da Taça Libertadores da América, contra o Velez Sarsfield, em Buenos Aires. A "TV Globo" transmite o jogo ao vivo a partir das 22h30 (horário de Brasília).

Com Cafu o time ganha experiência, criatividade no meio-de-campo e velocidade no ataque. Embora o técnico Telê Santana diga o contrário, o São Paulo vai ser cauteloso na primeira partida. O clube aprendeu nas três participações no campeonato sul-americano que segurar o jogo no campo do adversário para decidir na segunda partida em casa é uma boa estratégia. Mesmo que para isso tenha de jogar feio.

Telê ficou surpreso com a boa atuação de Cafu no coletivo de ontem. O desempenho do jogador superou as expectativas. Cafu entrou no lugar de Doriva e deu uma grande mobilidade à equipe. Em 47 minutos, os titulares derrotaram o Expressinho (reforçado por Ailton e Alemão) por 7 a 1. Cafu fez dois gols e deu o passe para outros três. O São Paulo ficou ofensivo demais para os planos do treinador, que preferiu adotar uma postura de precaução. "Quero primeiro ter a certeza de que o Cafu tem condições de agüentar o jogo todo", disse Telê. "O jogo é muito importante, por isso prefiro colocar um jogador que esteja inteiro, mesmo que ele não seja tão talentoso assim." Telê cogita a hipótese de escalar Doriva para fechar mais a defesa e deixar Cafu como arma secreta para o segundo tempo.

O técnico garantiu que com Cafu ou Doriva o São Paulo não muda sua forma de jogar. E disse que vai mandar o time para o ataque. "Vamos jogar para ganhar." Telê repudiou as críticas feitas pelo novo técnico da Seleção Brasileira, Zagalo, que disse que Telê criticou muito o esquema de Parreira mas o São Paulo também vem jogando um futebol feio. "Para mim o Zagalo está gagá", atacou. "Falou um monte de bobagens durante a Copa e continua falando agora."

Como não pode escolher todos os jogadores de sua equipe, Telê acaba seguindo a filosofia de futebol de resultados. Se não diz da própria boca que se contenta em jogar fechado esperando o adversário, seus jogadores falam por ele. "O importante é a gente não deixar o Velez abrir uma grande vantagem nesta primeira partida", afirmou Gilmar. "Mesmo que tivermos de jogar feio não podemos perder este jogo." O capitão Zetti é mais explícito. "Em final de Libertadores não se pode pensar em dar espetáculo", comentou. "Tem de tentar ganhar do jeito que dá, jogando bonito ou feio."

São Paulo: Zetti; Válber, Júnior e Gilmar; Vitor, Cafu, Axel, Palhinha e André; Euler e Muller. Técnico: Telê Santana. Juiz: Alberto Tejada (Peru). Local: Estádio José Amalfitani (Buenos Aires). Horário: 22h30 (Brasília), com transmissão da "TV Globo".

Decisão será o desafio do grande Velez

BUENOS AIRES, (AE) - O desafio está lançado. O modesto Velez Sarsfield, que investiu apenas US$ 370 mil em reforços, promete fazer um duelo limpo com o poderoso São Paulo, hoje, no Estádio José Amalfitani, na primeira partida da final da Taça Libertadores. Sente-se capaz de derrubar o favoritismo do bicampeão mundial sem usar a violência. "Se depender da gente, o árbitro vai passar despercebido", afirma Basualdo, 31 anos, o único jogador do Velez na seleção argentina. "Vamos mostrar que só ter grandes nomes não basta, que é preciso jogar e contar com um conjunto forte."

O técnico Carlos Bianchi ridiculariza a situação. "370 mil dólares é bem menos do que o Muller ganha em um ano", compara. Esse dinheiro foi gasto na contratação de Fernandez, atacante reserva. O campeão argentino de 1993 teve poucas mudanças em dois anos. Perdeu apenas o zagueiro Almandoz, por lesão grave, e o atacante Gonzalez. A saída de Gonzalez acabou abrindo uma vaga para Flores. "O Velez é uma equipe humilde, mas bastante compacta", analisa Bianchi. "Quem quer vencer precisa atacar, e assim podemos surpreender o São Paulo."

Bianchi acredita que ser humilde é reconhecer a força do inimigo e preparar-se para enfrentá-lo, no que diz o líder Basualdo. "Velez hoje é o melhor time da Argentina, vamos vencer".

Velez: Sarsfield: Chilavert; Zandoná, Trotta, Sotomayor e Cardozo; Basualdo, Gómez, Bassedas e Pompei; Asad e Flores. Técnico: Carlos Bianchi.

Reunião do Conselho

O presidente do Conselho Deliberativo da Associação Desportiva Confiança, o empresário José Edson da Silveira está convocando os conselheiros do "Dragão do bairro Industrial", para sua reunião ordinária mensal que será realizada na próxima segunda-feira, dia 29, conforme calendário de reuniões, previamente divulgado.

Conforme José Edson da Silveira, é de fundamental importância a presença dos conselheiros a esta reunião, que será realizada na sala do Conselho, na sede social do clube, anexo ao Estádio Sabino Ribeiro. A reunião está marcada para as 20 horas.

Nesta reunião, além da pauta normal do Conselho, será discutido ainda um estudo que a diretoria do mesmo vem processando, para atualização do estatuto do Confiança, em vigor desde 1948, e que precisa passar por reformas, para adequação à nova realidade do futebol brasileiro.

Cotinguiba e América jogam hoje à tarde no Batistão

A partida entre Cotinguiba e América inicialmente marcada para às 21 horas, foi antecipada para as 16 horas de hoje no Batistão. É uma nova experiência no futebol sergipano, mas que pode dar bons resultados. O jogo pode levar ao estádio um razoável público, porque oferece como atratativo os sorteios promovidos pela FSF. Mas além desse sorteio, a posição do Cotinguiba na tabela é outro fato motivador. Domingo o time venceu muito bem o São Cristóvão e como o Américo empatou com o Confiança, a partida promete agradar a quem comparecer ao estádio Lourival Batista.

No Cotinguiba o treinador Marcelo Bezerra motivado com a vitória de domingo não vai fazer modificação na equipe. Ele vai manter Tom no time principal. O atleta foi o principal destaque daquele jogo, marcando os três gols da vitória. A equipe fez treino apronto ontem à tarde no CT do SESI e está definida com: Pavão, Cesar, Ita, Gilton e Amilton; Ferreira, Zézinho, Ricardo e Wander Luis; Paulo Sérgio e Tom. A grande motivação do América é sem dúvida o empate do último domingo contra o Confiança. Ontem o treinador Tiquinho reuniu o elenco e comandou o treino apronto. Ele vai manter a mesma equipe que atuou domingo: Beráu; Roberto, William, Genilson e Isaías; Cao, Marquinhos e Amilton; Gilsinho, Fábio e Índio Carioca. Carlos Roberto Dória será o árbitro auxiliado por Antônio Carlos Santos e Ricardo Ribeiro.

PLENÁRIO

Diógenes Brayner

Sem Dinheiro

O candidato da coligação "O Povo na Frente", Jackson Barreto, está realmente preocupado com o pouco recurso que tem para dar continuidade à sua campanha. Os seus mais íntimos auxiliares já estão cabisbaixos e, embora não aparentem, vêem dificuldades em superar o pique imposto à campanha do senador Albano Franco, que praticamente cobriu toda a cidade e tem deixado pouco espaço para o seu principal concorrente.

• Este avanço atormenta Jackson Barreto.

• Domingo passado, em residência do deputado estadual Bosco Mendonça, que disputa a reeleição com apoio do prefeito José Almeida Lima, o ex-prefeito Jackson Barreto teria chegado às lágrimas exatamente porque não tinha recursos para continuar a campanha, enquanto o seu concorrente esbanjava "oxigênio" para intensificar o seu nome, principalmente na Capital, onde pretende desmistificar a invencibilidade de Barreto em Aracaju.

• Foi na residência de Bosco Mendonça que o candidato Jackson Barreto tentou, junto ao candidato a deputado estadual, conseguir com o empresário Pinga (irmão de Bosco) que ele cedesse alguns shows artísticos para a realização de comícios em Aracaju. O empresário não vai atender ao pedido, simplesmente porque evita tomar atitudes que denotem tendências político-partidárias.

• Ajuda apenas o irmão, por uma questão familiar.

• Jackson Barreto insistiu em sua viagem ao Rio de Janeiro e Brasília para tentar recursos junto às lideranças partidárias, notadamente Leonel Brizolla. Mas há informações de que o PDT também está sem recursos para bancar a campanha do presidenciável Brizolla, o que desmancha a possibilidade de ajudar aos candidatos ao Governo. Mas também há quem diga que Brizolla não pretende ajudar mais a Jackson Barreto, porque ele estaria "fechado" com Lula para presidente.

• De forma que a campanha de Jackson está assim. Falta **oxigênio.** Problema aliás citado pelo presidente do PDT, Rosalvo Alexandre, como fatal para a eleição do candidato pedetista...

•••••••

Finanças

O candidato ao Governo pelo PDT, Jackson Barreto, está sem dinheiro para continuar a campanha. Segundo informações do Comitê Central de Campanha, pelo menos 30 mocinhas que trabalhavam na campanha já foram dispensadas.

• Segundo ainda fontes do Comitê, outras pessoas serão dispensadas e a coligação já atrasou até o pagamento do pessoal que elabora o programa de televisão.

• Está o caos...

Passeatas

Jackson Barreto inclusive está trocando os comícios que realizava nos bairros e cidades do interior por passeatas e contatos diretos com os eleitores.

• Chegou à conclusão que os comícios só servem para juntar crianças em busca do trio elétrico e os discursos não atingiam os objetivos.

Telemarketing

Chegou de São Paulo uma equipe especializada em Telemarketing para trabalhar em favor do candidato do PSDB ao Governo, senador Albano Franco.

• Segundo uma fonte do Comitê Central do senador, esse pessoal não está ganhando absolutamente nada, "apenas estão investindo para um futuro trabalho em caso de Albano ser eleito".

Conclusão

O Instituto Brasileiro de Opinião Pública (Ibope) já concluiu a pesquisa que realiza em Sergipe para apresentação no "Jornal Nacional", da TV-Globo.

• A sua publicação ocorrerá até o dia 29 (segunda-feira) em cadeia nacional.

• Pode-se adiantar que o resultado do Ibope coincide com o publicado pelo ***Datainform.***

Teixeira

O nome do candidato ao Senado pelo PMDB, José Carlos Teixeira, cresceu muito no interior nestes últimos dias e já é tido como um dos eleitos no próximo pleito de 3 de outubro.

• Segundo uma forte liderança política do interior, os senadores eleitos serão Antônio Carlos Valadares e José Carlos Teixeira.

Bosco

O empresário Bosco França, candidato a deputado federal disse que a campanha de Jackson Barreto vai muito bem; "o problema é que ele estava mais preocupado com o interior".

• Bosco garante que a partir de agora a campanha terá ritmo de festa, porque vai invadir Aracaju em todos os seus bairros e centro da cidade.

Dinheiro

Bosco França diz que o ex-prefeito Jackson Barreto não está precisando de dinheiro para fazer campanha, porque o povo está do seu lado.

• Segundo Bosco França, Jackson Barreto será um empregado do povo e "quem deve pagar aos seus empregados é o patrão".

A meiguice de Daniela Almeida estudante do CCPA.

Crispim

O vereador Abrahão Crispim (PT), candidato a deputado estadual disse que o ex-prefeito Jackson Barreto, candidato ao Governo pelo PDT, tem que mudar sua estratégia de campanha caso queira melhorar a campanha.

• Crispim disse que na próxima reunião fará propostas de mudança e considera que as críticas – "as mesmas críticas" – não pegam mais e já cansou o povo".

Disputa

Um ex-deputado federal, cujo filho disputa uma vaga na Assembléia Legislativa, disse ontem que os piores adversários de qualquer candidato estão exatamente entre os correligionários.

• Acrescentou que dentro da coligação existe uma verdadeira "briga de foice", onde todos querem se comer (êpa) vivos. Na coligação impera a falsidade e hipocrisia.

Quércia

Segundo informações do PMDB, já está confirmada para o dia 2 de setembro a visita do presidenciável Orestes Quércia a Aracaju.

• Participará de uma carreata pelo centro da cidade e promoverá show artístico cm pessoal de São Paulo e de Sergipe.

• Seus assessores chegarão na próxima semana a Aracaju para discutirem o roteiro da visita.

Salário

O salário do servidor público este mês ainda será o mesmo de julho. Mas até o dia 9 de setembro o Governo estudará a incorporação do abono, dando caráter retroativo. Isto dependerá da arrecadação.

• Esta é uma preocupação de todos os servidores, que se sentem prejudicados com a queda do salário real, porque o abono não incide sobre as vantagens.

Sindicatos

O pessoal da CUT e dirigentes do Sindifisco e Sintase esteve ontem com o secretário da Administração, Marcos Prado, para solicitar que as consignações sindicais voltassem a ser descontadas dos salários.

• O recolhimento dessas consignações foi cortado desde o início do ano. A proposta será levada ao conhecimento do governador.

Albano

Albano Franco viajou, anteontem, a São Paulo, acompanhado do vice-governador José Carlos Teixeira, para entrega em que, pessoalmente, o senador entregou uma carta assinada por ele aos diretores da General Motors do Brasil.

• Albano demonstra interesse de trazer a fábrica para Sergipe e oferece vantagens para sua instalação. O senador e José Carlos retornaram ontem à noite de jatinho.

Viagem

O governador João Alves Filho viaja a Brasília hoje pela manhã para um encontro com o presidente da República, Itamar Franco. João Alves vai insistir na liberação de recursos prometidos pelo presidente.

• De Brasília João vai a São Paulo para um encontro rápido com empresários e segue para o Rio de Janeiro, onde reúne-se com diretores da Vale do Rio Doce. Tratará da inauguração do Porto...

Átila

O candidato a deputado estadual Jackson Figueiredo, do PPS, comparou o ex-prefeito Jackson Barreto a "Átila". E explicou: Átila dizia que aonde o seu cavalo pisasse tudo seria destruído".

• Segundo Figueiredo, o ex-prefeito destruiu todos os partidos pelos quais passou durante a peregrinação que fez para se acomodar politicamente.

É FOGO

• Jânio Quadros ainda estava na Prefeitura de São Paulo quando afirmava aos assessores e amigos que se o Quércia fosse candidato à Presidência da República, ele sairia do túmulo para apoiá-lo na campanha. Quem sabe se essa promessa não será cumprida?

• O secretário da Administração, Marcos Prado, foi agraciado com a medalha do Mérito Militar, concedida pela Polícia Militar de Sergipe.

• O ex-prefeito de Nossa Senhora das Dores, José Américo, está renunciando à sua candidatura para apoiar Bosco Costa, de Moita Bonita.

• O secretário da Justiça, Wellington Mangueira, viaja hoje com o governador João Alves Filho a Brasília. Participa de audiência com o ministro da Justiça, Alexandre Duterat, para tratar sobre a penitenciária de São Cristóvão.

• O Gol, de placa HZE-0837, da Delegacia de Polícia de Feira Nova, trafegava ontem livremente por Aracaju levando aproximadamente sete pessoas. Eram mulheres e crianças que nem fam e nem vinham de delegacias. São os veículos oficiais usados para a política.

• O deputado estadual Arthur Reis, candidato a reeleição, disse ontem que Jackson Barreto vai ganhar as eleições em Sergipe: "é o tostão contra o milhão", disse. Arthur culpa a imprensa de promover Jackson porque só dar notícias ruins contra ele.

• O vereador Abrahão Crispim, que disputa uma vaga na Assembléia Legislativa, disse ontem que se o PT fizer apenas um deputado em Sergipe o eleito será ele: "se fizer dois, será eu e outro".

• Segundo denúncia de um candidato da coligação "O Povo na Frente", só sobe no trio elétrico quem falar mal do senador Albano Franco. Aqueles que se recusarem a isso não têm vez e são criticados pelas lideranças da coligação.

• O jurista Carlos Ayres Britto está passando muito bem e recebe alta hoje. Volta para casa onde permanecerá em repouso.

• O candidato do PDT ao Governo, Jackson Barreto, viaja hoje a Brasília e Rio de Janeiro para tentar mais recursos junto a cúpula do partido. Jackson está começando a ficar angustiado com a escassez total de recursos para campanha.

• O ex-governador Antônio Carlos Valadares disse que não confia em pesquisas, mas no trabalho e desempenho dos candidatos: "ela é boa para momentaneamente situar o candidato junto ao eleitorado". Valadares é o primeiro colocado em todas as pesquisas realizadas em Sergipe.

PROGRAMAÇÃO

TV APERIPÊ - CANAL 2

06:50h. Execução do Hino de Sergipe
06:55h. Palavra Viva
07:00h. TSE - Horário Eleitoral Gratuito
08:00h. Está Escrito
08:30h. É de Manhã
09:30h. Heuréca
09:50h. Canta Conto
10:20h. Mestre Aquele que Aprende
10:50 - X 231
11:10h. Educação em Revista
11:30h. Francês em Ação
12:00h. Rede Brasil Tarde
12:30h. Telecurso 2º Grau - Reap.
12:45h. Nações Unidas
13:00h. Vestibulando 94
14:00h. Alles Gute
14:30h. Educação em Revista
14:50h. X 231
15:10h. Heuréca
15:30h. Canta Conto
16:00h. Sem Censura
18:30h. Seis e Meia
19:00h. Um Salto para o Futuro
20:00h. Jornal Visual
20:05h. Minisséries Internacionais
20:30h. TSE - Horário Eleitoral Gratuito
21:30h. Jornal Rede Brasil Noite
22:00h. Jornal de Amanhã
00;00h. Encerramento da Emissora

TV SERGIPE - CANAL 4

06:05h. Era Uma Vez... A Vida - As Sentinelas do Corpo
06:30h. Telecurso II Grau
07:00h. Horário Político Gratuito
08:00h. Bom Dia Brasil
08:30h. Bom Dia Sergipe
09:00h. TV Colosso
12:30h. Globo Esporte - Local
12:45h. Sergipe Notícias 1ª Edição
13:15h. Jornal Hoje
13:40h. Vídeo Show
14:10h. Vale Apena Ver de Novo - Rainha da Sucata
15:00h. Sessão da Tarde - De Volta à Praia dos Amores
16:55h. Os Trapalhões
17:30h. Escolinha do Professor Raimundo
18:00h. Tropicaliente
18:50h. A Viagem
19:45h. Sergipe Notícias 2ª Edição
19:55h. Jornal Nacional
20:30h. Horário Político Gratuito
21:30h. Pátria Minha
22:30h. As Avent. de Superman - O Estranho Brilho Verde
23:30h. Caribe, Amor e Traição
00:30h. Jornal da Globo
01:00h. Classe "A" - Amar Foi a Minha Ruina

ATALAIA - CANAL 8

06:30h. Despertar da Fé
07:00h. Horário Político
08:00h. Sessão Desenho no Sítio da Vovó
08:30h. Bom Dia & Cia com Eliana
10:30h. Programa Sérgio Mallandro
12:30h. Chapolim
13:00h. Chaves
13:30h. Cinema em Casa - A Batalha Final
15:15h. Casa de Angélica
16:55h. Programa Livre
17:30h. Aqui Agora
18:25h. TJ Sergipe
18:55h. TJ Brasil
19:40h. Eramos Seis
20:30h. Horário Político
21:30h. Aqui Agora
22:30h. Éramos Seis
23:20h. Jornal do SBT - 1ª Edição
23:35h. Jô Soares Onze e Meia
00:50h. Perfil
01:30h. Top Cine - O Mistério da Ilha dos Monstros

TV JORNAL - CANAL 13

06:00h. Isto é Sergipe com André Barros
06:30h. Diário Rural
07:00h. Horário Eleitoral Gratuito
08:00h. Dia Dia - com Otávio Ceshi e Cláudia Capasso
10:30h. Cozinha Maravilhosa da Ofélia
11:00h. Flash - Edição da Manhã - com Amaury Jr.
12:00h. Acontece - com Beatriz Alessi
12:30h. Esporte Total - com Luiz Andreoli e Cléo Brandão
13:30h. Sessão Livre - Combate Final
15:15h. Programa Silvia Popovic
16:45h. Encontros Imediatos
17:15h. Supermarket
17:45h. Faixa Especial do Esporte
18:30h. Agrojornal
18:38h. Rede Cidade - com David Leite
19:15h. Jornal Bandeirantes - Com Francisco Pinheiro
20:00h. Um Amor de Família
20:30h. Horário Eleitoral Gratuito
21:30h. Faixa Nobre do Esporte
22:30h. Cinemax - Mississipi Masala
01:45h. Jornal da Noite - com Carla Vilhena
02:15h. Flash - Com Amaury Jr.
03:15h. Work, News Tonight

ESTADO DE SERGIPE
PODER JUDICIÁRIO

EDITAL DE VENDA
COMARCA DE ARACAJU 9ª VARA CÍVEL

Bem (ns) e Valor (es): 1)- Uma casa residencial, situada a Rua 01, nº 125 Quadra 15, Conjunto Residencial Sol Nascente, composta de: Sala; 02 quartos, sanitário social, varanda; cozinha; área de serviço e area de circulação med. 48,13m² de área construida e 270m² de area total do terreno, registrado sob o Nº 5931 do Livro N. 02-AQ, Folha 51, Cartório do 1º Ofício desta Comarca.
Datas: Dia 05/09/94 às 15 horas, no saguão do Palácio da Justiça, situado a Praça Fausto Cardoso Nº 112, por preço não inferior ao saldo devedor importando em 04/08/94 no valor de R$ 14.138,67.
Origem: Execução CAD. 911090118-6
Parte (s) credora (s): Banco Bradesco S/A
Parte (s) devedora (s): Eratostenes de Jesus Santos e Rivanda N. Santos.
A (s) parte (s) devedora (s) ficam intimado (s) do Ato. Em 16/08/94.

Maríza Maynard Salgado de Carvalho
Juíza de Direito

112 HS com garantia
entrada de 11.000
mais 23 de 1.086,00
Tratar (034) 214.1547
(não é consórcio)

Monza SL/E 92 financiado
entrada de 2.629
mais 23 de 320,00
Tratar (034) 214.1547
(não é consórcio)

mil PEÇAS TINTAS
COMERCIAL DE TINTAS LTDA.
Auto Peças e Tintas Automotivas, Anticorrosivas, Colas, Lixas, Acessórios de Pintura, Pincéis, Tintas em: Spray, Thinner, Massas, Vernizes.
ONDE VOCÊ ENCONTRA TUDO PARA O SEU CARRO
Av. Coelho e Campos, 526 - Fones: (079) 224-7733
222-5324 - 222-2083 ARACAJU-SERGIPE
C.G.C. 13.355.938/0001-76 - INSC. EST. 27.061.919-4

ESTUDAMOS APROVEITAMENTO DE CARÊNCIAS DE OUTROS PLANOS
multi
SAÚDE BRADESCO
SUA SAÚDE TEM SEGURO
OFERECEMOS
* Consultas e exames;
* Transplantes e Implantes;
* Internações sem limite de diária/U.T.I
CUSTOS A PARTIR DE: * R$ 35,69
Promoção válida pelo Tel: 222-0111
Faça seu seguro saúde e ganhe uma assinatura da Gazeta

FILMES NA TV

CANAL 4 - 15:00H

De volta à praia dos amores - ("Back th the beach"), em cores; 92 minutos. **Produção:** americana de 1987. **Direção:** Lyndall Hobbs. **Elenco:** Frankie, Avalon, Annete Funicello, Connie Stevens, Lori Loughlin.
Comédia Casal de quarentões que na juventude foram os reis da praia vão visitar a filha em Malibu e acabam lembrando os velhos tempos. **Reprise.**

CANAL 4 - 21:00H

Amar foi minha ruína - ("Leave her to heaven"), em cores; 110 minutos. **Produção:** americana de 1945. **Direção:** John M. Stahl. **Elenco:** Gene Tierney, Comel Wilde, Jeanne Crain, Vicent Price.
Drama. Mulher bela e perturbada é capa de tudo para se manter junto do homem que ama e chega até a cometer assassinatos. **Reprise.**

CANAL 13 - 23:30H

Mississippi masala -("Mississippi masala"), em cores: 118 minutos. **Produção: indiano-americana de 1991: Direção:** Mira Nair. **Elenco:** Denzel Washington, Sarita Choubhury, Roshan Seth, Joe Seneca.
Drama: Uma família de indianos radicada nos Estados Unidos entra em crise quando sua filha se apaixona por um jovem negro. **Inedito na TV**

CANAL 8 - 13:30H

A batalha final - ("The final sanction"), em cores; 85 minutos. **Produção:** americana de 1990. **Direção:** David A. Prior. **Elenco:** Ted Prior, Robert Z'Dar, Renné Cline, David Crawford, William Smith.
Aventura de guerra. Duas grandes potências se preparam para um confronto devastador até que se descobre que a guerra foi manipulada. **Reprise.**

CANAL 8 - 01:30H

O mistério da Ilha dos Monstros - (Myster on-Monster Island"), em cores; 105 minutos. **Produção:** inglesa de 1980. **Direção:** J. Piquer Simon. **Elenco:** Terence Stamp, Peter Cushing, Ian Sera, David Hatton.
Aventura. Jovem resolve fazer uma perigosa viagem para provar seu valor e acaba indo parar numa ilha misteriosa onde coisas estranhas acontecem. **Reprise.**

NOVELAS

• TROPICALIENTE

• Olívia diz a Vitor que os operários estão constrangidos em serem atendidos por uma médica. Gaspar manda Plínio comprar flores para Estela. Gaspar é duro com Vitor e este não retira sua acusação contra Letícia. Gaspar manda Bonfim fazer companhia a Estela. Isabel arruma as malas para sair de casa. Estela se irrita com a atitude de Gaspar. Isabel pede a separação. Serena, alheia aos sentimentos de Ramiro, lhe faz carícias. Isabel vai para o quarto de hóspedes. Gaspar e Estela fazem as pazes.

• A VIAGEM

• Alberto acaba detido. Regina parabeniza Ismael por tudo ter dado certo. Dinah e Estela visitam Alberto na cadeia. Raul e Andrezza vão ao médico para iniciar o tratamento contra esterelidade. Todos na casa de Zeca comemoram o lançamento do primeiro disco dele. Influenciado por Alexandre, Téo quebra os objetos de decoração de sua casa. Depois, pegam carona em um caminhão. O motorista vê Alexandre e fica assustado. O pessoal da vila resolve fazer um protesto em frente à delegacia. Téo é internado.

PÁTRIA MINHA

• Raul pede para passar a noite com Lídia, mas ela recusa. Max briga com um funcionário do navio por causa de dinheiro. Rodrigo diz para Felipe que vai contar a verdade para Alice, mas quando a encontra, não faz isso. Alice fala sobre ela. Alice diz para Nando que está apaixonada por Rodrigo. Rodrigo fala para a mãe fechar o antiquário porque ele pagará as contas. Rodrigo conta para Raul que ninguém está manipulando Alice. Raí lhe dá dinheiro e o manda levantar a ficha completa dela.

PEDRITO BARRETO

- OS ADULTOS TÊM ONDE DANÇAR
- CANTORES E MUSICOS FAZEM SHOWS NA CEF
- FRANCISCO PETRÔNIO NO IATE CLUBE
- CONCURSO GAROTA DA CAPA

Chico

Nesta sexta-feira o **Ciranda's** vai receber um grande artista sergipano. Trata-se de **Chico Queiroga**, que vai apresentar o show "Trem do Destino" para marcar o início das comemorações dos 12 anos de sua vida artística. Será um show completo, com banda e um variado repertório.

••••••••

Chico Queiroga é considerado sergipano, apesar de ter nascido no Rio de Janeiro, tão grande é seu amor à terra. Seu primeiro grande sucesso em terra sergipana ocorreu durante o Festival Sergipano de Música Popular Brasileira, com a canção "Madrugada".

••••••••

O show "Trem do Destino" terá a participação de outros artistas, a exemplo de **César, Antônio Rogério** e **Luiza Lu.**

Almoço

Domingo, o **Governador João Alves Filho** esteve almoçando no restaurante **La Maison**, acompanhado pelas filhas, **Aninha** e **Cristina**, esta com o marido, **Amorim.**

••••••••

A simpatia do restaurante atrai destacados políticos e empresários sergipanos. **José Carlos Texeira** é outra presença assídua no La Maison.

Dançar

Neste sábado, como já vem acontecendo, haverá jantar dançante no **La Maison.** Ambiente agradável com boa música. Aí está o programa que todos os adultos reclamavam não existir em Aracaju...

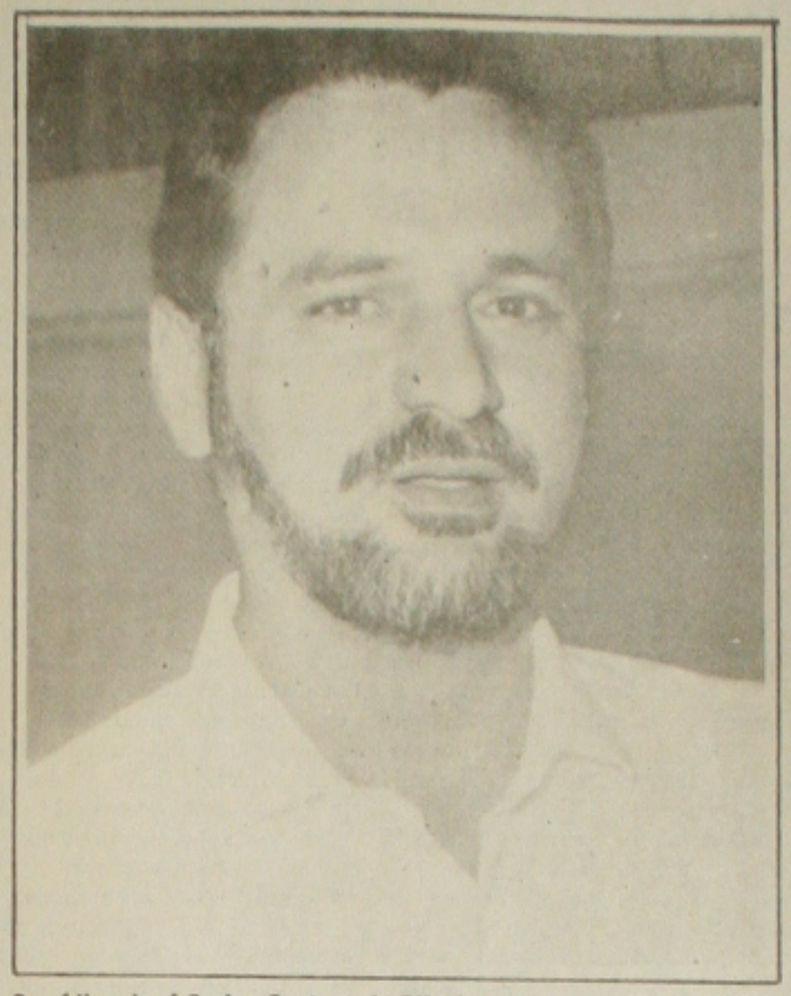

O médico José Carlos Santana de Oliveira, Clínico Geral e Cardiologista.

Vídeo

Segundo informação do Reitor **Luiz Hermínio**, na Universidade Federal de Sergipe será criada a **Unidade de Produção e Vídeo**, isto é, uma Produtora que irá atuar no campo da Tele-Educação, produzindo material áudio-visual na área científica e cultural a ser divulgado. Uma boa iniciativa!

Gwendolyn Thompson vai fazer show.

Cigarros no lixo

No próximo domingo será realizada a Corrida Rústica "Largue o Cigarro Correndo", promovida pela **Secretaria Municipal de Saúde.** A saída vai ser às 8 horas, da Praça do Mini Golf e, a chegada, no Hotel Beira Mar.

Na caixa

Hoje, às 18h30min; no Auditório da CEF, será apresentado o show **Doce Intrepidez**, com **Gwendolyn Thompson, João Alberto** e **Walter.** E sexta-feira,a no Clube da CEF, haverá apresentações musicais de **Sena e Sergival, Gwendolyn** e **Maurício Botto, Cícero Holanda, Adailton** e **Maurício Marrom.** Ao final, será apresentada a música "Sonhos de Um Cantador", que se classificou em 4º lugar no 5º FENEC, em São Luís do Maranhão.

Chuviscos

• Você deseja conhecer os mistérios da cultura egípcia?... O **Centro de Estudos Gnósticos** vai iniciar um curso sobre o assunto. Informações pelo telefone 217-2375.

• Se você é cadastrado na Biblioteca Pública "Clodomir Silva" ou é deficiente físico, poderá solicitar, por telefone, os livros que desejar receber em sua casa. E o **Disque Biblioteca.** Tel: **211-0065.**

• Ontem, conversando com **Milton Medeiros**, Comodoro do **Iate Clube de Aracaju**, ele me disse que para a realização de festa de aniversário do clube está contando com o apoio da **Transbrasil** e **Hotel Beira Mar.**

• Tem sido grande a procura de mesas para o jantar dançante com a música de **Suzana Walois, Gilberto Lima** e **Medeiros**, a ser realizado no **Iate Clube**, dia 3 de setemoro. A mesa com 4 lugares, com direito a jantar, custa 36 reais. As reservas estão sendo feitas através dos telefones **223-2674, 223-1341** e **224-6767.**

• Hoje, às 20 horas, no Teatro Atheneu, haverá concerto com a Banda de Música do 28º Batalhão de Caçadores. No programa, o Hino Nacional Brasileiro, "Quem Sabe", de Antônio Carlos Gomes, "Aida, de Giuseppe Verdi, "Serenata", de Amadeus Mozart, "Dança Húngara nº 5", de Johannes Brahms, e várias outras.

Chico Queiroga no Ciranda's.

Destacando...

Francisco Petrônio, hoje com 70 anos, será a atração do **Iate Clube de Aracaju** neste sábado. Foi ele quem recebeu de Airton Rodrigues o apelido de "A Voz de Veludo do Brasil".

••••••••

Se você tem entre 15 e 18 anos, participe do **Concurso Garota da Capa da Gazetinha.** Escreva para Pedrito Barreto - Rua Itabaiana, 417 sala 4 e envie foto do seu rosto, nome completo, endereço e telefone. As 10 primeiras classificadas participarão da finalíssima no programa **Pedrito Barreto em Companhia** na **TV Jornal.**

Araripe Coutinho divulgando o Disque Biblioteca.

Em Tempo

• **José Carlos Tavares Machado**, filho de Maria José e José Carlos Machado, foi fotografado por **Vovô Monteiro** e estará na capa da **Gazetinha** do próximo domingo.

••••••••

• O médico **José Carlos Santana de Oliveira** está com a sua Clínica Cardiológica muito bem equipada. Está instalada à Rua Lagarto, 1522. Tel: **224-4321.**

••••••••

• **Solange** e **Marcelo Pontes** ultimando os preparativos para a inauguração da nova sede da **Pontal**, que deverá ocorrer em outubro.

••••••••

• Ontem conversei com a amiga **Ana Rosa.** Ela, sempre simpática e comunicativa.

O Prefeito José Almeida Lima apoiando mais uma Corrida "Largue o Cigarro Correndo".

HORÓSCOPO

(ÁRIES)

Sabe muito bem que do conflito já surgiram algumas boas possibilidades. Mas isto não garante que de todo conflito venha surgir alguma coisa boa. Por isso, não aposte em conflitos à toa.

(TOURO)

Nem sempre os esforços são reconhecidos e abrem as portas devidas. Pode acontecer também de outras pessoas levarem os louros dos seus esforços, e ainda por cima você ficar com os problemas. Tudo pode

(GÊMEOS)

Apaixonar-se é muito fácil, um belo par de olhos, curvas atraentes, uma voz melodiosa, todos estes atributos você pode encontrar por aí, ou imaginar que os está encontrando. Mas isto não quer dizer nada.

(CÂNCER)

A sedução implica em ocultar por um lado e ressaltar pelo outro. Os atributos que ficam enfatizados atraem, mas as coisas que ficam ocultas produzem suspeitas que a longo prazo serão reveladas.

(LEÃO)

Um certo problema com as questões da vida cotidiana não é sinal de que as coisas estejam desandando novamente. Provavelmente, você é tomado por uma angustia inexplicável que pretende explicar com as coisas que já conhece.

(VIRGEM)

Os desejos são sempre muito mais urgentes que a possibilidade de realiza-los. E há tempos da vida, como este, em que a necessidade de concretizar os desejos fica

(LIBRA)

O nó que precisa ser desamarrado é muito complexo e não pode ser solucionado dum dia para outro. Por isso a necessidade da paciência e a dedicação suave e gentil a tais assuntos. Não se precipite, tudo tem o seu tempo.

(ESCORPIÃO)

As palavras que a alma precisa expressar não são tão fáceis de dizer, porque implicam em descobrir algumas das suas fragilidades. Saiba apenas que descobrir

(SAGITÁRIO)

As esperanças não são realizações. Para que as esperanças se realizem você deve dedicar-se de corpo e alma ao trabalho e ao esforço necessário para sujeitar a vida material ao intangível mundo dos sonhos.

(CAPRICÓRNIO)

Se os caminhos lhe parecem muito fáceis, suspeite. Se pelo contrário, o caminho lhe parece muito difícil, suspeite também. Você depende da sua capacidade de encontrar

(AQUÁRIO)

É possível garantir uma boa compreensão de muitas das coisas que vem lhe acontecendo nos últimos tempos. Só isto já é suficiente para sentir-se bem melhor. Agora só falta encarar o trabalho que vem por aí com alegria.

(PEIXES)

Se precisa controlar uma situação, lembre-se que a suavidade pode muito mais do que a severidade. Mas se as gentilezas ficam difíceis,

Sucessão

PT aposta no 2º turno para comandar o país

Cúpula está consciente que o Brasil inicia crescimento e é hora de assumir o poder

SÃO PAULO. (AE) - O desespero que toma conta da cúpula do PT está fundamentado em uma longa e cuidadosa análise que o partido fez da situação do Brasil. Há um consenso na direção do PT de que o crescimento que agora se inicia no País é inexorável e irreversível. Essa avaliação existe desde os tempos de Fernando Collor. O PT entendeu que alguns setores políticos tradicionais aderiram à luta contra Collor justamente por essa certeza: quem ganhar a eleição, pilotará o período de crescimento do País "e poderá governar por doze anos, indicando sucessivos vencedores".

"Todas as condições são favoráveis, interna e externas", diz um analista do partido. Ele considera que, internamente, ninguém segura mais a força natural que empurra o mercado, aumenta o consumo, estimula a produção. Internacionalmente, comenta, o Brasil está qualificado como um dos principais captadores de recursos de investimentos, está sendo escolhido por empresas multinacionais como sede de suas subsidiárias no continente, é bom pagador das agências de financiamento internacionais (como o Banco Mundial e o Banco Interamericano). Tudo que precisa são regras claras. A disputa de bastidores por uma revisão constitucional, interpreta o analista, tem muito a ver com a disputa poderosa entre setores e megaempresas.

O petista entende que algumas reformas são inadiáveis, como a tributária e a da previdência. Defende o fim da estabilidade para o funcionalismo. Acha que o monopólio das telecomunicações deva ficar com a União, mas não com a Telebrás, e não se qualifica como "direita" do PT. Para o partido, pior do que a queda de Lula nas pesquisas é o fato de a soma de outros candidatos (Leonel Brizola, Orestes Quércia, Esperidião Amin e Enéas Carneiro) ser tão inexpressiva que não ajuda a compor o quórum que levaria ao segundo turno.

Com essa argumentação, ele aposta que poderá haver segundo turno: "Eles vão jogar pesado. Ganhar no primeiro turno transformou-se em prioridade, porque o plano pode começar a fazer água", estima. Pressões dos salários, da Petrobrás, do funcionalismo, da saúde estão surgindo por todos os lados. A questão cambial preocupa o governo, assim como o aumento do consumo, ainda que comerciantes e industriais sugiram que o problema não é bem esse: o comércio tem capacidade para expandir suas vendas e a indústria pode ampliar sua produção, já que continua com capacidade ociosa. Além disso, há sempre o recurso da importação. A falta de produtos "especiais" como automóveis populares e geladeiras, poderá provocar fissuras no comércio e reações como "ágio", que já atinge os modelos populares.

As recentes articulações do comando do PFL e até a divulgação, pela agência da campanha tucana, de declarações do diretor da área internacional do Banco Central, Gustavo Franco, insinuando que Lula daria um calote na dívida interna, fazem parte do cenário traçado pelo analista do PT. "Eles também estão desesperados, porque vencer no primeiro turno é conter o dique de surpresas que se armazenam sob o congelamento. Por isso, nós apostamos no que chamamos de terceiro turno, o dia 15 de novembro, já que consideramos o lançamento do real, o primeiro turno", diz.

Tanto a convicção de que o crescimento é irreversível, como a premência de fazer ajustes no plano impõem um ritmo mais pesado à campanha. A preservação de Lula, como um dos interlocutores dos trabalhadores e de pelo menos 20% dos eleitores fica reduzida diante da prioridade que é vencer a eleição. Acordos ficam para depois. Esse cenário, feito com o máximo de realismo possível, inclui as críticas às alas mais radicais do partido. Por exemplo, José Dirceu é criticado por ter inviabilizado uma aliança com Mário Covas, que teria impedido, por sua vez, a coligação com o PFL e o PTB em âmbito nacional. "Essa falta de visão de alguns dirigentes do partido, que pensaram que o poder estava a um palmo da mão, certamente terá consequências graves se Lula perder a eleição", diz o analista.

Entre essas consequências está a de uma luta interna pelo partido, justamente porque há a expectativa de que o próximo governo "dará certo" com Lula ou sem ele. E se "der certo" como se imagina, o eleito fará seu sucessor. Em ambiente de crescimento econômico, de retomada dos investimentos, de reforma do Estado, será difícil manter a unidade da agremiação que conta com a maior militância do País. Ao PT resta, agora, afinar o discurso e esperar pelo segundo turno. O tempo é seu aliado. Mais que dos tucanos.

Caixa oferece financiamento para habitação

BRASÍLIA. (AE) - A população com renda até oito salários mínimos (R$ 518,32) tem chance de adquirir a sua casa própria. Para isso basta procurar, nos municípios que contam com empreendimentos financiados pela Caixa Econômica Federal, as cooperativas e as construtoras de casas populares. São 200 mil casas em fase final de construção e mais 100 mil imóveis prontos, financiados com recursos do Fundo de Garantia do Tempo de Serviço (FGTS).

O presidente da CEF, José Fernando de Almeida, está preocupado com a comercialização desses imóveis. Segundo ele, das 100 mil unidades prontas, 60 mil têm dificuldade de chegar às mãos dos mutuários. Entre os motivos para a não comercialização das casas está o superfaturamento do empreendimento, a queda de renda da população e também a inclusão, no preço da obra, da infra-estrutura necessária ao funcionamento do conjunto habitacional.

Para diminuir o preço das casas populares a Caixa Econômica Federal está negociando, com Estados e municípios, o repasse da infra-estrutura. Nessa situação encontram-se cerca de 15 mil casas populares, cujos preços estão inchados pela infra-estrutura. Se o Estado ou município assumir a infra-estrutura, o preço da casa popular pode baixar entre 10 e 30%. O preço médio das casas populares é de cerca de 700 UPFs (R$ 5.264,00) e a prestação inicial em torno de R$ 33,00.

Brizola tem almoço com empresário

SÃO PAULO. (AE) - O candidato do PDT à Presidência, Leonel Brizola, almoçou ontem, em São Paulo, com o empresário Antônio Ermírio de Morais, superintendente do Grupo Votorantin. Brizola não quis revelar o motivo do encontro, mas garantiu não ter pedido o apoio do empresário. "Esse encontro estava marcado há mais de dez anos, hoje (ontem) foi o dia de aparar pequenas rusgas que tivemos", explicou o candidato. "Só lamento não ter trazido uns bônus eleitorais para vender a ele."

Brizola e Antônio Ermírio almoçaram no restaurante do Hotel Ca'd'Oro, no centro da cidade. "Foi um bom reencontro, eu era muito amigo do pai dele, que chegou a ser presidente do nosso antigo PTB", lembrou. O presidenciável aproveitou para garantir sua presença amanhã no debate promovido pela "TV Manchete". "Espero que o Fernando Henrique Cardoso também vá, porque se não for vai ficar muito mal para ele."

Igreja está satisfeita com campanha

BRASÍLIA. (AE) - O presidente da Conferência Nacional dos Bispos do Brasil (CNBB), d. Luciano Mendes de Almeida, elogiou ontem a campanha presidencial deste ano, na qual "os candidatos têm contribuído bem mais com propostas de programa de governo do que antes". Segundo d. Luciano, a Igreja está muito mais interessada nos resultados das promoções para o País do que na indicação de nomes para o governo. Ele considerou como "dado acidental" a polarização da campanha entre os candidatos do PSDB e PT.

"No final, não deveremos ter apenas a eleição de pessoas, mas de programas", afirmou, reconhecendo que os candidatos - sem citar nomes - vêm colaborando mais com a divulgação de suas propostas e tomando posições. Ele defendeu propostas que destacam o acesso à terra, maior número de empregos e uma rápida campanha para erradicar o analfabetismo no País.

Ricupero: pedido inócuo

Estados já têm ICMS menor para os produtos da cesta

SÃO PAULO. (AE) - A proposta de redução para 7% da alíquota do Imposto sobre Circulação de Mercadorias (ICMS) incidente sobre os produtos da cesta básica, feita pelo ministro da Fazenda, Rubens Ricupero, que será discutida com os governadores, deverá esbarrar em resistências e poderá ter dificuldades para ser implementada. Embora falando com ressalvas - porque ainda o ministro não definiu os produtos desta cesta básica - o assessor de política tributária da Secretaria da Fazenda de São Paulo, Clóvis Panzarini, alerta que a proposta tem de ser submetida ao Conselho de Política Fazendária: "Ela tem que ser aprovada por unanimidade pelos secretários estaduais da Fazenda de todo o País", observa.

Diante do apelo do ministro Ricupero para que aceitem a proposta, para reduzir a carestia, alguns governadores, como o de São Paulo, Minas e Curitiba, argumentaram hoje que já fizeram a redução de impostos de uma série de produtos da cesta básica. O governador mineiro, Hélio Garcia, um defensor do Plano Real desde a primeira hora, comentou que o apelo de Ricúpero tem o seu total apoio. "Sou absolutamente a favor", disse.

No Estado de São Paulo 12 produtos desta cesta (arroz, feijão, carnes em geral, vinagre, salsicha, mortadela, linguiça, macarrão, farinha de trigo, de mandioca, sardinha enlatada e pão) já têm alíquota de 7%. Outros oito produtos, basicamente hortifrutigranjeiros (frutas, verduras, legumes, leite, ovos, batata, cebola e pescados), estão isentos do ICMS. O restante tem alíquota de 18%.

Se o ministro da Fazenda incluir produtos como óleo, café e açúcar nesta cesta, no caso de São Paulo o Estado pode deixar de arrecadar no semestre R$ 50 milhões, segundo o cálculo de Panzarini. Ele explica que o repasse total deste benefício para o consumidor seria uma redução de 11% do preço do produto. "As vendas precisariam quase que triplicar para termos a mesma arrecadação", comentou. E mesmo se houvesse este crescimento, a capacidade produtiva não seria suficiente, acrescentou. O ICMS teve um acrescimento acumulado nos primeiros sete meses em São Paulo de 3,5% em relação ao mesmo período do ano passado. Mas em julho, por causa da expectativa com o real, a arrecadação teve queda de 9,1% comparado com igual período em 94.

No Paraná, desde 1982, o governo mantém reduzida, de 12% para 7%, a alíquota de ICMS para os produtos da cesta básica. A medida foi tomada por decreto, por meio de acordo com a Assembléia Legislativa.

Quércia diz que Cardoso não mantém

SÃO PAULO. (AE) - O candidato do PMDB à presidência da República, Orestes Quércia, classificou ontem a vantagem do tucano Fernando Henrique Cardoso nas pesquisas de intenção de voto como "vento de ventilador", que acaba ao se desligar o aparelho. Quércia esteve hoje à noite no lançamento do livro do jornalista Nicodemus Pessoa, "Quércia - Trajetória de um vencedor", na livraria Cultura, no Conjunto Nacional.

O livro, de 175 páginas e tiragem de 40 mil exemplares, editado pela Record, traz, segundo Pessoa, a versão do ex-governador de São Paulo sobre os fatos que envolvem sua vida política, inclusive as denúncias de que teria compactuado com a ditadura do governo militar.

Pessoa admite que antecipou o lançamento por causa da campanha presidencial. "O livro pretende contribuir para que o eleitor conheça Quércia", diz. A idéia disse, era escrevê-lo desde 85. Quércia nega que a publicação, nesse momento, seja eleitoreira. "O autor decidiu lançar e foi bom", afirmou. "Mas não há quesdtão eleitoral em jogo."

Mercadante contesta análise

CURITIBA. (AE) - O deputado Aloízio Mercadante (PT-SP), candidato a vice-presidente na chapa de Luiz Inácio Lula da Silva, acusou ontem a Agência Estado, do Grupo Estado, de praticar o "estilo Collor, ao reproduzir o mesmo tipo de campanha". Mercadante leu matéria do noticiário em tempo real AE News, na qual um dirigente petista, que não se identificou, faz uma análise sobre as dificuldades da campanha petista diante de um quadro extremamente favorável para o País nos próximos 12 anos.

Depois de se certificar que a matéria era da Agência Estado, Aloízio Mercadante, muito irritado, atacou: "A AE não é uma agência de notícias, é uma agência de difamação que serve à campanha de Fernando Henrique publicando matérias sem fontes". Para o vice de Lula a matéria "não tem sentido" e não passa de "invenção" para favorecer o candidato tucano.

Mercadante estendeu suas críticas a todos os veículos de comunicação do País ao afirmar que o arco de alianças em torno de FHC "é a mesma frente que elegeu Collor com o apoio da mídia". O tucano, afirmou, representa "o atraso" e vem "do quarto de despejo da Casa da Dinda (a casa onde mora o ex-presidente Fernando Collor)". Segundo o deputado, Lula chegará ao segundo turno e terá o apoio do PDT, de setores do PMDB e mesmo "de tucanos descontentes com o fisiologismo do PSDB".

NOTA DA REDAÇÃO

A Agência Estado mantém integralmente as informações divulgadas hoje (23) em seus serviços noticiosos. Essas informações, por menos que agradem ao deputado, foram colhidas junto a assessores envolvidos diretamente na campanha do PT, que não são identificados por razões óbvias. De resto, as agressões do deputado à Agência Estado podem ser creditadas ao tradicional hábito de atribuir à janela, no caso a imprensa, a culpa pelo mau tempo.

Cardoso disse que não está tratando de formar governo

BRASÍLIA. (AE) - O candidato da coligação PSDB-PFL-PTB, Fernando Henrique Cardoso, disse ontem que só tratará da formação de seu eventual governo depois da apuração dos votos. Em entrevista, Cardoso afirmou que não aposta na possibilidade de vitória no primeiro turno das eleições presidenciais. "Vamos tentar ampliar a vantagem", observou o candidato no início de uma carreata em Brasília. No percurso de pouco mais de 10 quilômetros, o candidato teve uma recepção fria e até se decepcionou.

"Brasília não é própria para carreata: não tem gente, só tem prédio", comentou Cardoso, que desfilou pela cidade na carroceria de uma camionete, junto com a candidata do PSDB ao governo, Maria de Lourdes Abadia. Próximo do centro da capital, alguns eleitores fizeram gestos obcenos para o candidato. Cardoso passava pelo Setor Bancário Sul, onde ficam os prédios do Banco Central e do Banco do Brasil, reduto da concentração de bancários às vésperas do dissídio salarial. A Polícia Militar calculou que 500 carros participaram do ato, puxado por um trio elétrico.

"O que ganha a eleição é a propaganda no rádio e na televisão", respondeu Cardoso à falta de entusiasmo na carreata. Na chegada à Brasília, o candidato insistiu que não é hora de falar na indicação de ministros. "Nem vou pensar nisso porque vai me desviar daquilo que é o principal: conversar com o povo e pedir voto", explicou. "Por enquanto, o vento está a favor. Mas tem que continuar soprando", disse. "Tudo depende da opinião pública, que é variável".

Salto alto - A palavra de ordem no comitê tucano é "não calçar salto alto" e evitar qualquer precipitação que ponha em risco a vantagem do candidato. Mas a perspectiva de uma vitória no primeiro turno foi discutida num almoço com o presidente do PSDB, Pimenta da Veiga, e o líder do governo no Senado, Pedro Simon (PMDB-RS). Simon disse que muitos dos pemedebistas que acenavam o apoio ao tucano entre o primeiro e o segundo turno das eleições poderão precipitar suas declarações de voto.

Lula nega mudanças na campanha

SÃO PAULO. (AE) - O candidato da Frente Brasil Popular à Presidência, Luiz Inácio Lula da Silva, negou ontem qualquer alteração na sua estratégia de campanha e disse que está tranqüilo sobre a possibilidade de vencer a eleição. "Não discutimos isso e não mudou em nada o rumo da campanha, até porque achamos que não precisa mudar nada", afirmou, logo após se reunir com o integrantes da cúpula do PT.

Segundo Lula, os programas eleitorais da Frente "estão na linha certa". Ele disse que na reunião discutiu-se o programa de governo petista, não uma nova tática de campanha diante do atual quadro eleitoral. "Nós estamos convencidos que o povo é inteligente para descobrir efetivamente as diferenças existentes entre cada candidatura", declarou o candidato. Lula avaliou que os 40 dias de campanha que ainda restam são "tempo mais do que suficiente" para uma completa reversão de expectativa. "Temos de colocar a campanha na rua.