GAZETA DE SERGIPE

ARACAJU, QUINTA-FEIRA 20 DE OUTUBRO DE 1994 — FUNDADOR: ORLANDO DANTAS — ANO XXXIX, Nº 10.746 R$ 0,36

Nas autopeças da capital, as vendas se estabilizaram nos últimos dois meses

Autopeças estimulam promoções

O comércio de autopeças em Aracaju vem se mantendo estável desde a implantação do Plano Real. Em algumas lojas as vendas já registram um pequeno crescimento. Como em outros setores, os empresários têm apelado para as promoções a fim de atrair os consumidores, parcelando o débito, em caso de venda a prazo, para até 60 dias, com juros que variam entre 4% e 5%. (Página 5A)

Fraude em remédios é fiscalizada

O Presidente do Sindicato do Comércio Varejista de Produtos Farmacêuticos, Manoel Edson Marques da Silva, tranquilizou a população sobre o problema causado pela comercialização de medicamentos com a composição adulterada. A irregularidade foi detectada no Paraná e, segundo Marques, proprietários de farmácias de Sergipe já vêm sendo orientados no sentido de evitar a fraude. (Página 4A)

A venda de remédios adulterados não foi verificada nas farmácias de Aracaju

Fraude leva Tribunal a anular eleições proporcionais no Rio

Numa medida inédita no Brasil, o Tribunal Regional Eleitoral (TRE) do Rio de Janeiro decidiu ontem por unanimidade acumular as eleições proporcionais no Estado e organizar um novo pleito no dia 15 de novembro, quando acontecerá o segundo turno para governador. As Forças Armadas serão convocadas a acompanhar o processo. A decisão do TRE, que surprendeu partidos políticos e candidatos que pediam a recontagem dos votos, foi tomada após a divulgação de um relatório do Tribunal Superior Eleitoral (TSE), que detetou a existência de quase 1 milhão de votos potencialmente fraudados no Estado. De acordo com o documento, 41 zonas eleitorais do Rio apresentaram resultados suspeitos, com percentuais de votos em branco para deputado federal e estadual abaixo de 10%, quando deveriam ficar em torno de 20%. O TRE tentará impedir que os candidatos envolvidos nas fraudes disputem a nova eleição. Após a decisão de ontem, o Corregedor-Regional Eleitoral, Paulo César Salomão, disse que o TRE cassará o registro dos fraudadores. (Página 4B)

Com as medidas do governo para conter o consumo, o prazo do crediário fica limitado

Quadrilha é desarticulada

Uma quadrilha formada por assaltos em Sergipe, incluindo bancos, supermercados e carros-forte, foi descoberta esta semana, por policiais da 2ª Delegacia. As investigações são comandadas pelo delegado Everton Santana. Um dos envolvidos participaram do assalto a um motorista de táxi, no bairro Santos Dumont, de quem levou na época CR$ 200 mil e ainda tentou matá-lo. Os últimos assaltos ocorridos no Estado tiveram a participação da quadrilha, identificada a partir dos objetos roubados e do veículo utilizado nos delitos. Na cidade de Itabaianinha, ela invadiu um supermercado. Depois roubou um carro-forte em Socorro, matando um vigilante, fugindo num Gol branco, segundo informaram as testemunhas ao depor na polícia.

Servidores rejeitam proposta

Reunidos em assembléia geral ontem pela manhã no Instituto Histórico e Geográfico de Sergipe, os servidores públicos municipais decidiram rejeitar a proposta apresentada pelo prefeito da capital, José Almeida Lima, de pagar em 12 parcelas a dívida em atraso relativa aos direitos adquiridos com o dissídio dos funcionários. Depois da assembléia, a categoria saiu em passeata até a porta da prefeitura, onde realizaram um ato público e apresentaram uma contraproposta, que prevê o pagamento do débito em duas e seis parcelas, a depender dos níveis de cada servidor. (Página 5A)

Governo adota medidas para conter o crédito

A partir de hoje o prazo máximo dos crediários está limitado a três meses, ficam suspensos para novos grupos de consórcios a obtenção de carros por lance e a formação de consórcios para a compra de eletrodomésticos e eletroeletrônicos. As compras com cartões de crédito também serão restritas, porque acaba a possibilidade de parcelamento do débito. Toda a compra em cartão tem que ser quitada na data de vencimento da fatura. As novas medidas foram anunciadas ontem pelo governo e têm o objetivo de corrigir os rumos do Plano Real. O Banco Central, por sua vez, decidiu flexibilizar a compra de dólares no País. A partir de agora não existe mais o limite de US$ 4 mil para turistas, que podem viajar para o exterior com qualquer volume de moeda estrangeira. Também foram extintos os limites para as remessas de dólares em alguns casos específicos, como tratamento de saúde e ensino. (Página 4B)

Revoltados com atraso, usuários depredam ônibus

Revoltados porque diariamente são obrigados a esperar até uma hora pelo coletivo, moradores do Conjunto Jardim, no município de Nossa Senhora do Socorro, depredaram ontem um ônibus da empresa São Pedro. O quebra-quebra começou por volta das 7 horas e foram destruídos bancos e vidros laterais e dos para-brisas. Alguns dos depredadores prometem agora incendiar os ônibus da empresa, caso estes continuem demorando a chegar ao conjunto. Os usuários afirmaram que frequentemente chegam atrasados aos locais de trabalho, por conta do problema. (Página 5A)

Equipe rubra vence e agora lidera grupo

O Sergipe conseguiu ontem à tarde um importante resultado para garantir a vaga do Grupo F às semifinais do campeonato brasileiro da segunda divisão. O time rubro derrotou o Tuna Luso, em Belém do Pará, por um a zero, e agora é líder isolado de sua chave com quatro pontos ganhos. O gol foi marcado aos 14 minutos do primeiro tempo pelo extrema direita Marcelo. O time rubro, que permanece na capital paraense até o sábado, no domingo enfrenta o Ceará em Fortaleza. (Página 1B)

Itamar assinou a medida ontem

Itamar acaba com Conselho de Educação

O presidente Itamar Franco assinou, ontem, medida provisória extinguindo o Conselho Federal de Educação (CFE) e criando, em seu lugar, o Conselho Nacional de Educação (CNE). Segundo o ministro da Educação, Murílio Hingel, o CFE está sendo extinto porque "alguns de seus membros transformaram o conselho em um balcão de negócios". "O Conselho Federal de Educação transformou-se em um grande cartório", desabafou.

José Rivaldo chamou o autor das ameaças de "imbecil"

Juiz afirma ser vítima de ameaças

O Juiz aposentado e deputado eleito do PTB, José Rivado Santos, compareceu ontem ao centro de Operações Policiais Especiais (COPE), da Secretaria de Segurança Pública, quando em depoimento reafirmou que vem sendo ameaçado de morte, através de telefonemas anônimos. Durante entrevista à imprensa, ele classificou de "imbecil" e "desajustado mental" a pessoa que vem ameaçando matá-lo. Rivaldo acredita que as ameaças tenham alguma relação com sua vida profissional, como juiz de menores. (Página 4A)

Vereador quer apurar denúncias

(Página 3A)

Mercado Financeiro

BOLSAS

Índice Bovespa fechou o pregão com queda de 3,07%, em 47.587 pontos, entre a máxima de +0,06% e a mínima de -5,38%. Volume financeiro de R$ 285,133 milhões contra R$ 313,420 milhões na terça-feira ou US$ 332,594 milhões contra US$ 370,341 milhões na terça-feira. Índice SENN, baixa de 1,77%. Contrato futuro do Ibovespa para dezembro, queda de 3,93%, em 51.300 pontos, entre a máxima de +0,19% e a mínima de -6,37%. Bolsa do Rio, queda de 1,65%, em 17.697 pontos. Volume financeiro de R$ 47,1 milhões.

BLUE CHIPS

Telebras PN, -3,24%, a R$ 41,80; lote de mil a US$ 48,76. Petrobrás PN, -3,60%. Vale do Rio Doce PN, -2,94%. Cemig PN, -2,86%. Eletrobrás PNB, -6,01%. Eletrobrás ON, -6,01%. CSN ON, -2,50%. Usiminas PN, -2,67%.

JUROS

CDB prefixado de 30 dias a 59,63% ao ano. CDB pós-fixado 182 dias (TR), 18,17%. CDI, 5,62%. Over a 5,59% ao mês. Hot Money a 5,92% ao mês. Capital de giro a 66,67% ao ano. (Dados AE-TAXAS)

OURO

Grama do ouro à vista na BM&F a R$ 10,78, alta de 1,70%. Contrato futuro de ouro para dezembro na Comex de Nova York, alta de US$ 1,00, a US$ 392,30. IDU a US$ 0,82667, queda de 0,55%.

JB decide intensificar a campanha

(Página 3A)

INFORME GS

Almeida e servidores

Às vésperas da eleição do segundo turno, o prefeito José Almeida Lima começou a acenar com a negociação com os servidores públicos, para o pagamento das vantagens do Plano de Cargos e Salários, que estão em atraso desde a posse de Jackson Barreto, no dia 1º de janeiro de 1993. Logo após Almeida se transformar prefeito titular, no mês de maio, os servidores tentaram diversas vezes um entendimento com ele, que sequer aceitava conversar.

Somente agora, diante da disposição dos servidores municipais em mostrar aos seus colegas servidores estaduais que Jackson/Almeida sempre dispensaram a categoria um tratamento mesquinho, é que Almeida resolveu dialogar. O prefeito não honra nem o pagamento da Previdência, apesar de descontar todos os meses dos salários a quota dos servidores.

Jackson está distribuindo um panfleto enaltecendo sua gestão na relação com os servidores públicos. Esqueceu de incluir a demissão dos 2 mil emergentes, logo após a sua posse, sem que houvesse pago nem os compromissos trabalhistas.

••••••••••

Collor

A ex-candidata do PRN ao Governo do Estado, Vera Tourinho, deve anunciar hoje sua posição no segundo turno. Ontem o advogado Ricardo Leite, seu principal assessor, foi recebido pelo ex-presidente Collor, na Casa da Dinda, em Brasília, para receber as orientações do líder.

Avaliação

Segundo Ricardo Leite, Collor fez uma avaliação lúcida do quadro sergipano, mas não quis antecipar a conversa, por entender que tal atribuição cabe a Vera Tourinho.

Boquim

O prefeito de Boquim, Horácio Souza Fontes, ironiza os adversários que denunciaram o uso da máquina administrativa na candidatura de Joaldo Barbosa. "A única máquina que eu uso no município é um Patrol, em favor de toda a comunidade, para abertura e recuperação das ruas", diz Horácio.

Ônibus

Com relação ao ônibus, Horácio Fontes assegura que beneficiam todas as pessoas que precisam de transporte para a capital, "independente de vinculações políticas".

Câmara

O vereador Jorge Araújo está suspeitando que o presidente da Câmara, vereador Emanoel Nascimento, vem se desdobrando para evitar a realização de sessões da Câmara, para evitar críticas ao prefeito José Almeida Lima e ao candidato do PDT ao Governo do Estado, Jackson Barreto.

Rapidez

Jorge ficou impressionado com a forma como Emanoel conduziu a sessão de ontem. "Ele não deu espaço nem para que os secretários fizessem a chamada, a leitura da ata e do expediente. Toda hora Emanoel ficava dizendo já chega, já chega", queixa-se Jorge.

Servidores

Um requerimento dos servidores públicos municipais pedindo a reabertura das negociações com o prefeito José Almeida Lima, não chegou nem a ser lido, diante da pressa do presidente. Apesar dos servidores terem tomado as galerias.

Teoria

Conceito de Jackson Barreto sobre o que é a administração pública: "Administrar bem é fabricar recibos".

Aumento

Na Assembléia Legislativa há a expectativa de envio ainda esta semana do projeto de aumento dos servidores estaduais. Fala-se na incorporação total do abono e na concessão de 12 a 16% como reposição das perdas salariais a partir da implantação do real.

Almeida

De um vereador que ouviu Jackson Barreto dizer numa entrevista a FM Aracaju, que prefeito e nada é a mesma coisa. "É a convivência com José Almeida que levou ele a ter este conceito"..

Tobias

O Tribunal Regional Eleitoral deve decidir hoje se acaba ou não o pedido de recontagem dos votos em Tobias Barreto, feito pelo deputado Belivaldo Chagas. O deputado acha que seu colega de coligação e deputado eleito, Josenaldo de Góis, fraudou os votos nulos e brancos na maioria das urnas do município.

Campanha

Enquanto o senador Albano Franco vem privilegiando conversas de bastidores, Jackson Barreto faz festa e Carnaval. Só na noite de terça-feira realizou uma caminhada no Largo Aparecida e comícios na Cidade Nova e conjunto Agamenon Magalhães.

Merenda

A Prefeitura de Boquim já municipalizou totalmente a merenda escolar. As 4 mil crianças que estudam nas escolas municipais recebem duas refeições diárias.

Bom de urna

O deputado Cleonâncio Fonseca inicia no dia 1º de fevereiro o seu novo mandato, sendo seis como deputado estadual e três como deputado federal. Sem nunca ter perdido uma eleição.

Feriados

Na segunda-feira as repartições públicas não funcionam porque é Dia da Emancipação Política de Sergipe; na sexta-feira é feriado em homenagem ao Dia do Servidor Público.

Cleonâncio

O deputado federal Cleonâncio Fonseca, PPR, aproveita o final de semana para agitar a campanha no interior em favor de Albano Franco. Cleonâncio visita municípios e pede aos seus amigos que votem em Albano, se querem que Sergipe realmente tenha desenvolvimento.

Venâncio

Indagado se está aproveitando o sucesso de ter sido o mais votado para a Assembléia, para descansar, o deputado Venâncio Fonseca, PPR, respondeu que está trabalhando como nunca. Temos o segundo turno pela frente e quem não trabalhar fica fora. Nós acreditamos que o senador Albano Franco ganha estas eleições, mas é preciso não perder o eleitor de vista e o corpo-a-corpo é fundamental. Meus amigos eleitores estão me ajudando nesta caminhada-disse Venâncio.

Petistas

Enquanto isso, o deputado Ismael Silva, PT, se encontrou ontem com líder do PT, na Câmara, Gilvan Melo, para conversar sobre a estratégia do PT no 2º turno. A conversa foi ontem no gabinete de Ismael, que se reelegeu para mais quatro anos.

Castelo

Eleito deputado federal, o deputado estadual José Wilson da Cunha Silva (Gia) está satisfeito com os 250 votos que obteve da comunidade do Castelo Branco, em Aracaju. Os votos foram casados com Zé Milton de Zé de Dona, PSDB, também eleito para a Assembléia Legislativa. Os dois contaram com Adelina, importante líder comunitária daquele núcleo residencial que se esmerou por seus candidatos.

GAZETA DE SERGIPE

O JORNAL DE ORLANDO DANTAS

A Bôsnia carioca

O brasileiro foi sempre levado a acreditar que guerra, é algo que só acontece com os outros. É coisa de europeu que, apesar de estar no berço da civilização, ainda tenta forçar à bala, a solução de questões mal resolvidas. Ou quem sabe, coisa de africanos que ainda não sairam da idade da pedra, ou de asiáticos, em infindáveis debates ideológicos. A última guerra que o Brasil se meteu seriamente, foi a Guerra do Paraguai - aliás, uma covardia. A tal guerra suja, do final dos anos 60 ao início dos anos 80, apesar de violenta, não envolveu a maior parte da população, somente pequenos grupos de jovens idealistas e equivocados. Já a participação do Brasil na II Guerra, com a FEB, foi mais uma incursão pela insânia européia de então.

Pois bem, o Brasil está em guerra. Pelo menos é a impressão que se dá, para quem viu as cenas de violentos embates entre a polícia carioca e as quadrilhas de traficantes no morro do Rio. Que a Cidade Maravilhosa já havia se transformado em palco de uma sangrenta guerra civil, todo mundo já tinha praticamente certeza, esta semana porém, com as imagens mostradas pelas redes de TV, tem-se certeza: a Bôsnia, está no Rio.

O que as televisões mostraram, não foi um tiroteio entre quadrilhas e esquadrões policiais. Foram cenas explícitas de guerra. Foi a polícia despejando tiros com munições pesadas, e os traficantes respondendo a altura. Foi uma cena de batalha, onde um exército tentava desalojar o outro, bem entrincheirado, que controlava uma posição chave. O que se viu, foi a população civil, correndo como louca, surpreendida pelo fogo cruzado. O que se viu também, foram cadáveres espalhados pelas ruas e praças, numa cena comum de guerra. Se guerra não é isso, o que será?

A ousàdia dos traficantes cariocas, que como guerrilheiros ocuparam os morros, e fazem dali, os seus centros de operações, as suas trincheiras, é uma afronta a autoridade. Os morros cariocas são zonas onde o poder constituído é outro. A organização, não é mais a do estado. Quem manda são as quadrilhas que, para organizar o seu trabalho, cativam a população com favores, serviços sociais, proteção contra assaltantes e estupradores, coisa que a polícia não tem conseguido. Não é à toa que, terminada a refrega, os moradores dos morros ocuparam as ruas, depredaram carros, e incendiaram um ônibus, interditaram ruas, em protesto contra a ação da polícia. É uma atitude preocupante. Ante a omissão do Estado, o povo pobre que ocupa estes espaços, prefere dar o seu apoio aos traficantes. Para eles, quem tem que temer os traficantes, são as outras pessoas que, de uma forma ou de outra, não são obrigadas pela pobreza, a estar confinada nas favelas.

A situação no Rio de Janeiro tem que ser vista com muita atenção. Porque o Rio, é um retrato do Brasil. Se a guerra não for de alguma forma barrada por lá, vai se estender por todo o país. Se os traficantes ganharem, vai imperar a desordem que ninguém sabe quais serão as conseqüências. A violência não está só presente no Rio de Janeiro. Em São Paulo, também há situações semelhantes. Como porém a violência acontece na periferia, não fica tão exposta quanto no Rio. Ali, no Rio de Janeiro, a convivência lado a lado dos morros, com os bairros da zula sul, ou mesmos bairros de classe média baixa da zona norte, faz com que o ambiente de toda a cidade vire zona de guerra.

É certo que o problema é social. A miséria e a desigualdade social são o caldo de cultura para este tipo de violência. Mas não é só a miséria que justifica. Se assim fosse, o interior do Nordeste estaria em guerra permanente. E países como Bengladesch, um dos mais miseráveis do mundo já estariam sofrendo uma intervenção da ONU. Não se trata de pedir medidas arbitrárias ou de volta o autoritarismo. Deus nos livre. Mas de cobrar das autoridades brasileiras uma solução urgente para o problema da violência urbana no Rio de Janeiro. Para que se acabe de uma vez por todas com o poder paralelo que as quadrilhas de traficantes exercem nas áreas pobres do Rio, como autênticas forças de ocupação. Com urgência, para que a Bôsnia não transborde do Rio de Janeiro e ocupe todo o páis.

EDIDELSON

Valmor Bolan

Partidos Francos, democracia frácil

A história republicana brasileira é marcada pela fragilidade dos partidos políticos, o que justifica a nossa dificuldade de exercer plenamente a democracia.

A prática democrática só ocorre quando não há cisão entre Nação e Estado, Sociedade e Governo, Massa e Elite. Em **Os Sertões**, Euclides da Cunha, no começo do século, já denunciava esta cisão, demonstrando a inviabilidade das soluções para os problemas sócio-econômicos sem um amadurecimento da nossa prática política. Aqui, o povo brasileiro se comporta como rebanho manso, sem participação, desorganizado, indiferente até pelo que os "donos do poder", usando aqui a expressão de Raimundo Faoro, determinam como regras para a vida social.

Esta cisão justifica, de uma certa forma, a fragilidade dos partidos brasileiros. Só quando o povo toma consciência de seus direitos e identifica os princípios e normas necessárias para o seu bem-estar é que procura se organizar e lutar pelos verdadeiros interesses da coletividade. O poder deve emanar das forças sociais existentes e não de um grupo que pretende se perpetuar com privilégios, insensível aos dramas dos "excluídos". Na Nova República, instituída a partir da eleição de Tancredo Neves, em 1985, temos sentido o esforço da sociedade brasileira em fazer valer, de fato, a coesão social com base democrática. Não tem sido fácil, sabemos disso, mas é inegável que a atual experiência democrática vem nos ensinando uma nova maneira de agir politicamente. É a hora de pensarmos seriamente em fortalecer os partidos, porque só assim o povo terá instrumentos eficazes de participação e mudanças.

Explica Afonso Arinos de Melo Franco, em **Problemas Políticos Brasileiros:** "O fenômeno partidário está ligado à democracia representativa. Nos sistemas democráticos da Antiguidade, nas Repúblicas gregas e romanas, aquilo que os autores chamam, às vezes, de partidos, não eram senão classes sociais, ou facções sem forma nem figura de direito... a necessidade política e jurídica dos partidos só se tornou patente com o mecanismo da representação". Afonso Arinos define o partido político como "um dos fatores integrantes do processo democrático". Os norte-americanos, quando proclamaram a independência, em 1776, já tinham consciência da importância dos partidos para o bom funcionamento da dinâmica democrática. Continua Arinos. "Hoje, juristas, sociólogos e historiadores norte-americanos se debruçam no estudo dos partidos, da sua vida financeira, da pressão exercida sobre eles pelos interesses econômicos, das despesas eleitorais, tudo no empenho de aprimorar a legislação e os costumes que incidem sobre os partidos, e na justa convicção de que tal aprimoramento é indispensável ao progresso da própria democracia". No caso da França, durante seu processo histórico, percebemos a dificuldade das múltiplas tendências dos grupos sociais de formarem uma maioria sólida, fracionando-se em pequenos grupos e impedindo uma maior estabilidade democrática, como ocorre, ainda hoje, em países da América Latina, principalmente no Brasil. A partir do Pompidou, os franceses entenderam que um país não podia ser dirigido apenas por um homem **grandeur**, mas por partidos que fossem representantes de um conjunto de idéias, de programas que correspondessem às aspirações da maioria. A eleição entre Giscard d'Estaing e François Miterrand, como afirma Arinos, foi uma "luta típica entre partidos, ou, antes, entre coalizões de partidos"

É indispensável repensar a estrutura partidária brasileira, porque os grandes problemas vividos por nós atualmente, não serão solucionados enquanto estivermos arraigados em práticas políticas arcaicas. Aqui, os chamados grupos de "esquerda" ou "direita" preferem o fracionamento. Seus líderes são personalistas e populistas, em suma, atrasados. Só o fortalecimento dos partidos poderá nos levar à modernidade.

Valmor Bolan é professor universitário e sociólogo.

Como começou a vida?

É provável que nenhuma outra pergunta tenha suscitado tanta especulação e provocado tanto debate quanto essa: Todavia, a controvérsia não resiste apenas em evolução **versus** criação; grande parte do conflito ocorre entre os próprios evolucionistas. Praticamente cada detalhe da evolução é altamente polêmico.

Por exemplo, durante anos, os evolucionistas afirmaram que a vida teve início num corpo de água quente de "caldo" orgânico. Porém, alguns crêem atualmente que a espuma no oceano poderia ter gerado vida. Gêiseres submarinos são outro local proposto para a origem da vida. Alguns alegam que os organismos vivos chegaram em meteoros que atingiram a Terra. Ou, talvez, dizem outros, asteróides colidiram com a Terra e modificaram a atmosfera, estimulando nesse processo o desenvolvimento da vida.

Apesar disso, porém, alguns acham que a crença na evolução baseia-se em fatos, ao passo que a crença na criação baseia-se em fé. É verdade que nenhum homem jamais viu a Deus. Todavia, a teoria da evolução não leva vantagem nesse respeito, visto que se baseia em eventos que nunca foram testemunhados ou reproduzidos por humanos.

Por que então muitos rejeitam a idéia de que a vida foi criada? A razão principal são os excessos religiosos. Por exemplo, numa suposta tentativa de defender a Bíblia, os "criacionistas" insistem em que a Terra e o Universo existem há menos de 10.000 anos. Mas o que diz a Bíblia? "No princípio Deus criou os céus e a terra". (Gênesis 1:1) O tempo envolvido não é especificado. O "primeiro dia" não é nem mesmo mencionado, senão em Gênesis 1:3-5. "Os céus e a terra" já existiam quando esse primeiro "dia" começou. Portanto, podiam os céus e a Terra ter bilhões de anos, como afirmam os cientistas? Sim, podiam. A Bíblia simplesmente não especifica o tempo abrangido.

Outro excesso é a maneira como alguns interpretam os seis 'dias' criativos. Alguns insistem que esses dias são literais, restringindo a criação a um período de 144 horas. Contudo, a Bíblia não diz que cada "dia" teve 24 horas de duração; na verdade, inclui todos esses 'dias' no muito mais longo "dia em que Deus fez a terra e o céu", indicando que nem todos os 'dias' tinham apenas 24 horas. Alguns podem ter tido milhares de anos de duração.

Sim, o Criador, não o mero acaso, originou a vida. E tal Criador tinha um objetivo ao criar o homem, que será cumprido. Portanto, aqueles que acreditam num Criador encaram a criação com temor reverente.

Condensado da revista A Sentinela **publicada pela Sociedade Torre de Vigia de Bíblias e Tratados.**

GAZETA DE SERGIPE

FUNDADOR: ORLANDO DANTAS:

Diário matutino de propriedade da GAZETA DE SERGIPE S/A, Fundado em 13 de janeiro de 1956. - Redação, Administração e Oficinas: Av. Juscelino Kubitschek, nº 396 - A (Antiga Visconde de Maracaju) Telefones: Administração e Dep. Comercial (079) 222-4405 Redação: (079) 222-4407. Telex: 792429. REPRESENTANTE SITRAL - Serviço de Imprensa, Televisão e Rádio Ltda. Matriz: Rio de Janeiro - Av. Nº. Sª. de Copacabana, 664 - Galeria Menescal, Bloco A - 6º Andar. Telefone: (021) 256-2755 e (021) 256-5274. Telex: 212373 e 2136607. Filial: São Paulo Rua Augusta, 257 - 1º Andar - Conjunto 12. Telefone (011) 257-1255 Telex. 1-25474, Brasília: SCS Ed. S. Paulo - 4º andar - s/418 Telefone: (061) 223-7366 e 225-6875. Telex: 61-3485. Representantes em: Belém, São Luiz, Fortaleza, Recife Salvador, Belo Horizonte, Curitiva e Porto Alegre

DIRETOR DE REDAÇÃO
Paulo Roberto Damas Brandão
EDITOR
Diógenes Brayner
Noticiário Nacional Via Agência Estado

Os artigos assinados são de inteira responsabilidade de seus autores, não necessariamente refletindo a opinião do jornal.

Bezerra denuncia uso da PMA em campanha

Sérgio suspeita do uso da máquina da PMA na campanha de Jackson

Para tirar dúvidas sobre o que muito se comenta, no sentido de que o erário público municipal está sendo usado de forma indireta na campanha política do candidato ao Governo do Estado, ex-prefeito Jackson Barreto, por meio da farta distribuição de cargos em comissão para cabos eleitorais, o vereador Sérgio Bezerra, líder do PSDB na Câmara Municipal de Aracaju, está solicitando do prefeito José Almeida Lima, PDT, a relação dos cargos em comissão e função gratificada por secretaria, nominando o cargo, o nome do ocupante a respectiva remuneração e a data da nomeação.

Como o prefeito José Almeida normalmente não atende as solicitações da Câmara Municipal, Sérgio Bezerra acha difícil obter a informação em tempo hábil, para que qualquer providência seja tomada, a fim de coibir o abuso. Contudo, como parlamentar, lhe resta solicitar à relação, para que qualquer dúvida deixe de existir.

Esclarece Sérgio Bezerra que não é contra as nomeações, desde que o beneficiado exerça suas funções em prol da comunidade, prestando serviço regularmente. É bom que fique bem claro que não estou pedindo demissão de quem quer que seja, apenas que fique esclarecido se o comissionado realmente trabalhar ou se apenas recebe e tem como missão fazer campanha política, porque isso não ajuda em coisa alguma aos sergipanos - enfatiza Sérgio Bezerra, para quem é praticamente impossível se esperar qualquer ato de zelo pela população de Aracaju do atual prefeito e do ex.

Ulices em campanha por Albano Franco

Terceiro deputado mais votado do PFL, Ulices Andrade, não deixou nem a poeira baixar e já está em campanha no interior, otimista com a candidatura do senador Albano Franco, PSDB, e assegura que o quadro se reverte na disputa pelo governo do Estado e as urnas vão provar que o sergipano quer um governante sério e comprometido com o desenvolvimento sócio-econômico.

Andrade está aproveitando que as sessões na Assembléia estão se realizando apenas as terças e quartas-feiras, para voltar as cidades onde foi votado e conversar com as lideranças políticas e o maior número possível de eleitores, explicando as vantagens para Sergipe de se eleger Albano Franco.

Ulices Andrade acredita que a confusão com as duas cédulas é coisa do passado e com cédula única e apenas duas alternativas para o eleitorado, é mais fácil votar.

Fazendo coro com outros parlamentares que comentam que o 1º turno foi mais uma eleição proporcional, Ulices Andrade diz que agora o eleitor terá mais tempo para analisar o programa político de cada candidato e perceberá que é fundamental que o governador seja um aliado do presidente da República, sem contar com o passado limpo e de realizações.

Para Ulices Andrade, com o esforço de cada deputado, lideranças política, comunitária, e dos próprios eleitores que desejam o melhor para Sergipe, não será difícil que o senador Albano Franco alcance a maioria dos votos que lhe dará o direito de governar Sergipe por quatro anos de desenvolvimento.

Coligação de Jackson pretende intensificar campanha eleitoral

Corpo a corpo. Esta será a forma de campanha para o 2º turno da coligação "O Povo na Frente", que tem como candidato ao governo do Estado o ex-prefeito de Aracaju, Jackson Barreto (PDT). A intensificação dos contatos com os populares foi decidida em reunião de avaliação da campanha da qual participaram além de Jackson Barreto, o seu vice, Francisco Rollemberg, os senadores eleitos José Eduardo e Valadares e políticos como Luciano Bispo, Jerônimo Reis, Marcelo Déda, Ismael Silva, Bosco França, Edvaldo Nogueira, Rosalvo Alexandre, Joaldo Barbosa, Samarone e membros da coordenação como Augusto Gama, Elton Coelho, Carlos Cauê, Jugurta Barreto e o prefeito Almeida Lima.

Conforme avaliação da campanha, o candidato do PDT intensificará o "corpo a corpo" que, segundo os coordenadores, ajudarão a conquista da vitória no 2º turno. "Nosso candidato tem potencial, é popular e foi assim que derrotamos o poder econômico no 1º turno", aponta o deputado federal eleito pelo PT, Marcelo Déda. Ainde de acordo com a coordenação da coligação "O Povo na Frente", Jackson Barreto e partidários voltarão a percorrer todo Estado, nas feiras livres e visitas de casa em casa. Aracaju, porém, merecerá uma atenção especial, quando os bairros serão visitados diariamente. "Vamos dobrar a votação na capital", profetiza Ismael Silva, do PT, que será um dos coordenadores da campanha de Jackson em Aracaju, ao lado de Rosalvo Alexandre, Déda, Edvaldo Nogueira e Zé Eduardo.

REGIÃO SUL

Segundo avaliação de Jackson Barreto, uma vitória de sua coligação no 1º turno só não se deu por conta da grande abstenção de votos, tanto na capital como na região Sul do Estado. Ele diz que fará uma campanha massiva, pedindo o comparecimento do eleitor no dia 15, "sobretudo porque é hora de mudar os rumos do Estado". Jackson vai intensificar a campanha na região Sul do Estado - Boquim, Estância, Tobias Barreto, Lagarto e outros - e terá como coordenadores os deputados federais eleitos Bosco França e Jerônimo Reis, Joaldo Barbosa, o senador Valadares e o ex-prefeito de Itabaiana, Luciano Bispo, que também coordenará o trabalho eleitoral de Jackson em outras regiões do Estado.

Será também mantida o modelo de Jackson Barreto no programa eleitoral gratuito, com a apresentação de propostas de governo e denúncias contra seus adversários, além de uma maior ofensiva no campo jurídico, contestando as decisões do TRE, se possível, via TSE, tendo uma maneira de beneficiar a candidatura de Albano Franco (PFL-PSDB), "Temos mais de oito representações até agora não julgadas pelo TRE e vários recursos. No entanto, o direito de resposta do nosso adversário é julgado em 24 horas, favorecendo-o sempre", diz Jackson Barreto que esta semana irá a Brasília comunicar a parcialidade do TRE em Sergipe ao TSE.

Ainda na reunião, foram estabelecidos vários contatos com políticos de outros municípios que discutirão o apoio a Jackson no 2º turno, a exemplo de entendimentos que estão sendo mantidos com o PV, do professor José Araújo, e o PSTU, do candidato Francisco Gualberto. "Estamos abertos ao diálogo, de sorte que qualquer companheiro de nossa coordenação ou coligação, está autorizado a entendimentos políticos, desde que não distoêm do nosso programa de governo. Ele existe e queremos cumprí-lo na prática", diz Jackson Barreto.

Dória diz que não lançou candidatura a Presidente

Argumentando que ainda estamos vivendo um processo eleitoral para o governo do Estado e que, embora não seja candidato, participa da campanha do 2º turno, pois tem um candidato na sucessão estadual, o vereador Ruy Dória, 1º secretário da Mesa Diretora da Câmara Municipal de Aracaju, disse que não lançou sua candidatura na sucessão de Emanuel Nascimento, PDT.

Para Ruy Dória, tudo na vida é uma consequência e não se pode atropelar os fatos. Nós temos que pensar na sucessão de Emanuel Nascimento, no instante que eleição de governador estiver definida, entendo que os parlamentares municipais começarão a articular o pleito interno da Câmara.

Segundo Ruy Dória, todos os parlamentares têm competência para a administração do Legislativo e que por lei o único que não concorre é Emanuel Nascimento, pois estará terminando o mandato e é impedido que dispute a reeleição.

Ruy garante que não tem articulado coisa alguma e até agradece a lembrança do seu nome pela imprensa e entende que os jornalista têm o direito de especular, até mesmo para que a comunidade acompanhe todo o processo e possam surgir opiniões, mesmo sendo uma disputa que não permita a participação popular.

Conforme Ruy, administrar um parlamento parece tarefa difícil, mas é árdua, uma vez que envolve servidores e num País, onde os salários não dão para o suprimento das necessidades básicas do trabalhador, o descontentamento é sempre grande, por mais que haja o esforço do administrador, no sentido de assegurar vencimentos dignos para os servidores.

Dória aproveita para dizer que o prefeito de Aracaju, José Almeida Lima, PDT, tem se esforçado para gerenciar a Prefeitura com as dificuldades financeiras que enfrenta e por isso os salários estão sendo pagos de forma regular.

Vereador do PTB critica o prefeito por abandonar Aju

Mesmo sabendo que pouco adianta reivindicar que o prefeito José Almeida Lima, PDT, faça alguma coisa por Aracaju, o vereador Evando Franca, PTB, apresentou inúmeras "Indicações" na Câmara, solicitando obras da PMA em diversas ruas.

Entre as melhorias reivindicadas estão recuperação da Avenida Simeão com a rua Rosário (Santo Antônio); tampa de esgoto na rua Gumercindo Bessa (Santo Antônio); restauração do muro de proteção do canal da avenida Gentil Tavares, entre a Simeão Sobra e rua Laranjeiras; e recuperação das pavimentações a paralelepípedo das ruas Amaldo Dantas (Santos Dumont) e Silvério Fontes (Conjunto Leandro Maciel).

Para Evando Franca, é difícil atuar como vereador numa cidade, onde os problemas são difíceis de solução, por não haver o mínimo de interesse do prefeito, até mesmo para casos banais como a colocação de uma tampa de esgoto.

SSP recebe carros novos

Governo investe em segurança

Desde ontem, a Segurança Pública em Aracaju já conta com uma melhor estrutura física e material para garantir maior tranquilidade à população, com a entrega, pelo Governo do Estado, de 34 novas viaturas que vão servir às Polícias Civil e Militar. Os veículos foram apresentados à população pelo secretário de Estado da Segurança Pública, Flamarion Fontes D'Ávila, para quem os veículos trarão um "azeitamento" da máquina da segurança na capital. "É uma contribuição considerável para melhorar o trabalho da nossa política", opina o responsável pela área da segurança no Estado. Para Flamarion, o objetivo é estender os benefícios aos demais municípios sergipanos. "Nossa meta é a segurança no Estado. Para Flamarion, o objetivo é estender os benefícios aos demais municípios sergipanos. "Nossa meta é a segurança de todos os sergipanos", assegura.

Os benefícios entregues ontem para a proteção da população aracajuana foram possíveis graças aos recursos provenientes do Funesp, o Fundo Especial da Segurança Pública, criado pelo governador João Alves Filho em 1992 com o objetivo de prover a área da segurança pública de instrumentos financeiros que garantam o pleno funcionamento do setor. Com isso, uma área especialmente importante na vida da população recebe um tratamento adequado, inclusive com dotações específicas no orçamento do Estado. "Este fundo é mais uma prova do compromisso do Governo João Alves Filho com a tranquilidade do povo sergipano", afirma Flamarion, acrescentando que uma das metas do Governo é o aparelhamento da área da segurança pública e o fortalecimento da polícia estadual.

DR. LAURO BRITTO PORTO
Médico
Doenças dos Olhos, Nariz, Garganta e Ouvido
Edifício Aliança 3º andar. Tel. 222-5844 - Aracaju-SE

PT promete agilizar a campanha

Se depender da militância e dirigentes do Partido dos Trabalhadores, Jackson Barreto será o governador de Sergipe com amplo apoio das massas. Essa foi a decisão tomada na reunião estadual do PT, realizada na última terça-feira, na sede do partido em Aracaju.

De acordo com o deputado reeleito Ismael Silva, a plenária estadual do PT contou com a participação de 200 filiados e militantes do partido, todos que foram candidatos pela agremiação em 03 de outubro, além dos membros da direção estadual. "Fizemos um balanço, que consideramos positivo, com a eleição do 1º senador do PT no Nordeste, o deputado federal Marcelo Déda, além da recondução à Assembléia dos nossos dois deputados", avaliou Ismael Silva.

Para o deputado do PT, a intervenção do partido no 2º turno será mais acentuada, "já que vários militantes que ainda estavam ligados mais a campanha de deputados, agora terão todo o tempo para lutar pela vitória de Jackson Barreto", enfatiza. O petista disse que durante o encontro do PT foi avaliado que a candidatura de Jackson Barreto ao governo do Estado representa a mudança dos rumos políticos do Estado. "Vamos vencer com Jackson e encerrar um ciclo de 20 anos de poder das elites em Sergipe", diz animado Ismael.

O encontro estadual do PT deliberou ainda que a militância se engajará de vez à campanha de Jackson Barreto, tendo já formalizado alguns compromissos. "Faremos um ato e uma caminhada grandiosa em Aracaju, além de outros eventos no interior do Estado em apoio a Jackson Barreto para somar todos os petistas, além de confirmarmos a vinda do companheiro Lula a Sergipe", destacou Ismael Silva, acreditando que no 2º turno o ex-prefeito de Aracaju vencerá as eleições com uma margem superior a 40 mil votos.

Ivan pode enviar sugestões a Itamar Franco sobre IPMF

O vice presidente da Assembléia, deputado Ivan Leite, PPR, apresentou ontem uma indicação que depois de aprovada deverá ser dirigida ao Presidente da República, Itamar Franco, apresentando sugestões acerca do Imposto Provisório Sobre Movimentação Financeira - IPMF.

O parlamentar lembrou que o IPMF está previsto para ser extinto em dezembro, e enquanto isso continuará dezenas de impostos que oneram muito mais o bolso do trabalhador. "Hoje, o IPMF atinge apenas aquelas pessoas que movimentam grandes somas de dinheiro. O assalariado desconta um percentual mínimo, comparado com o INSS, o imposto de renda e outros", disse.

Pela sugestão do deputado Ivan Leite o IPMF não seria extinto, e o valor arrecadado pelo mesmo, seria descontado como antecipação de arrecadação dos outros impostos sejam federais ou estaduais. "Por exemplo, se uma empresa tinha de pagar 100 mil reais de ICMS e tivesse arrecadado 60 mil reais de IPMF, ela pagaria apenas a diferença para completar aqueles impostos tradicionais", afirmou. Desta forma, segundo o parlamentar, se conseguiria o combate a sonegação, porque aquelas empresas que não pagam impostos não teriam como compensar, e aqueles que pagam religiosamente não seriam onerados em nada.

O deputado Ivan Leite acredita também que com o aumento da arrecadação poderia se reduzir ou extinguir outros impostos ou contribuições obrigatórias como o INSS que "estão prejudicando o funcionamento do Estado brasileiro para aqueles que trabalham com seriedade e honestidade".

Deputado Ivan Leite

Gilvan quer controle do Parlamento

Para que se tenha maior controle nas matérias aprovadas na Câmara Municipal de Aracaju e sancionadas pelo prefeito, o vereador Gilvan Melo, PT, apresentou proposta para que os vereadores recebam cópias das proposituras.

Gilvan Melo entende que o parlamentar precisa destas "provas", até para responder as reivindicações populares. Há casos em que o parlamentar apresenta um projeto, com base em subsídios oferecidos pela comunidade, é aprovado e sancionado, mas não há execução do pedido e esta cópia servirá para que o vereador mostre aos interessados que o problema não é mais dele, e sim de quem tem o poder de executar. Às vezes, tal execução depender de recursos que não estão disponíveis ou até mesmo não ser prioritário para o Executivo, que avaliar existirem outras prioridades - observa Gilvan Melo, cujo trabalho tem se baseado no atendimento das reivindicações.

Melo deixa bem claro que a posição do PT é de vigiar e contribuir com propostas para o bem-estar social e que nem sempre uma aliança política implica em apoiar tudo, pois o PT tem sua linha e esta busca ser porta-voz do coletivo, por isso os petistas estão sempre à frente dos movimentos populares e de trabalhadores.

PRODASE
COMPANHIA DE PROCESSAMENTO DE DADOS DE SERGIPE

AVISO DE LICITAÇÃO
TOMADA DE PREÇOS Nº. 002/94

TIPO DE LICITAÇÃO: TÉCNICA E PREÇO

A COMISSÃO ESPECIAL DE LICITAÇÃO DA PRODASE - COMPANHIA DE PROCESSAMENTO DE DADOS DE SERGIPE, instituída pela Portaria nº 172/93, de 05 de novembro de 1993, modificada através da Portaria nº. 027/94, de 28 de janeiro de 1994, atualmente acrescida em quantitativo de Membros, também por Portaria, publicadas todas no Diário Oficial do Estado de Sergipe, de acordo com as normas supra citadas, torna público e dá ciência aos interessados, que às 9:00 horas do dia 21 de novembro de 1994, na Sala de Reunião da Comissão supra mencionada, localizada na Av. Adélia Franco, nº. 3165, Bairro Gragerú, nesta Capital, serão recebidas as Propostas relativas à TOMADA DE PREÇOS Nº 002/94, do Tipo Técnica e Preço, regida pela Lei nº. 8.666/93, combinada com o Decreto 1.070/94, e os anexos I, II, III, IV e V, e demais especificações do ato convocatório da Licitação.
O Edital, cujo Aviso está sendo ora publicado, contou com o aprove-se da Assessoria Jurídica da PRODASE, e será encaminhada cópia completa ao Tribunal de Contas do Estado de Sergipe, estando disponibilizado aos interessados, que poderão obtê-lo completo, com informações adicionais no endereço acima citado.
Respeitando-se o Prazo ditado no Parágrafo Primeiro do Artigo 41, da Lei 8.666/93, questionamentos ao presente Edital, deverão ser feitos no Prazo de até 10 (dez) dias antes da Abertura do envelope pertinente a Habilitação.

Aracaju, 17 de Outubro de 1994.

MARIA ANTONIA MACHADO PASQUALINO
Presidente da CESP/LICIT DA PRODASE

TELEFONEMAS ANÔNIMOS

Deputado depõe na polícia sobre ameaças

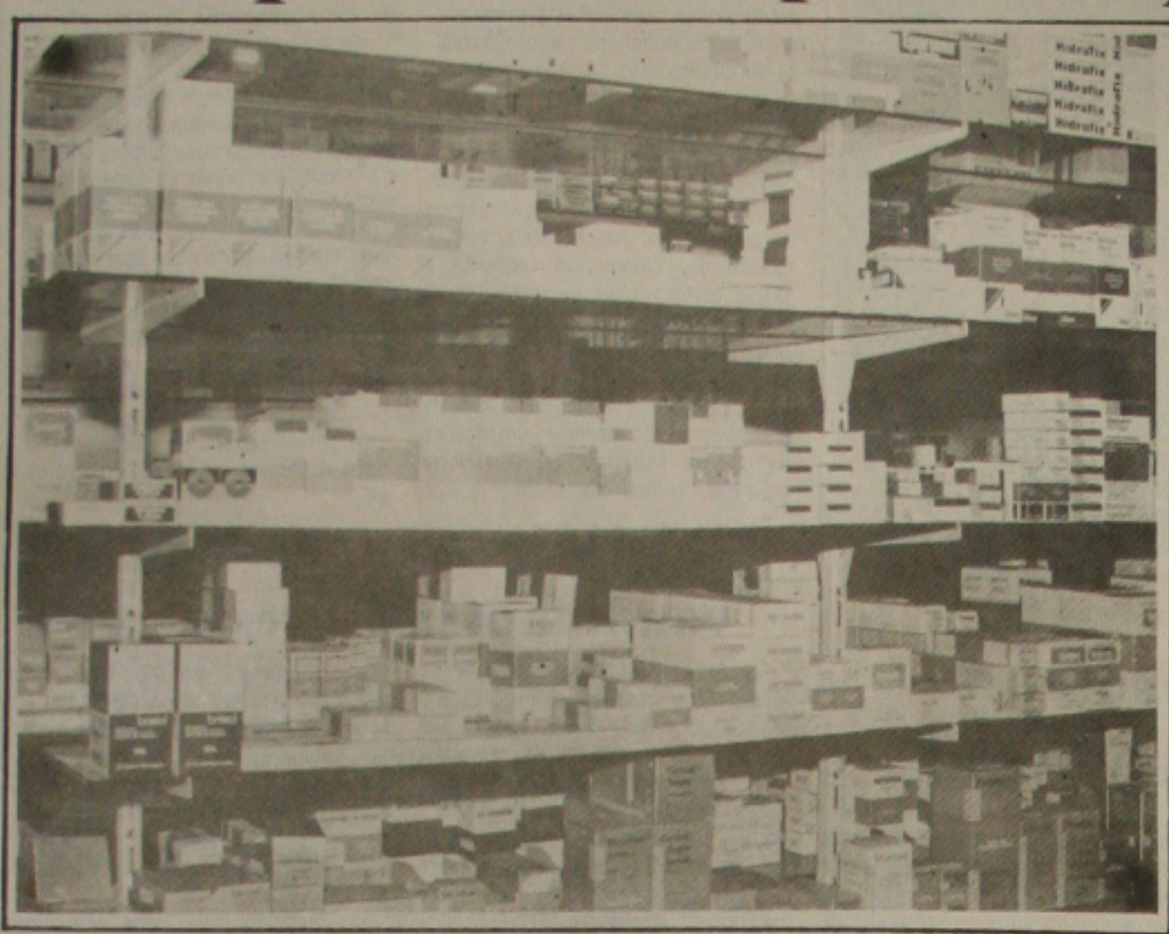

A venda de remédios falsos será fiscalizada pelo sindicato do setor. (Foto: Diógenes Di)

O juiz aposentado e deputado eleito pelo PTB, José Rivaldo Santos, em entrevista à imprensa, ontem, na sede do Cope (Centro de Operações Policiais Especiais - SSP), classificou como "um imbecil e desajustado mental", o autor das ameaças de morte feitas a ele, por telefone, desde o início do mês. José Rivaldo foi ao Cope prestar declarações no inquérito policial instaurado pela Polícia Civil para apurar as ameaças anônimas.

Do dia 2, véspera da eleição, até o dia 15 passado, foram feitas para a residência dele, 11 ligações telefônicas pela mesma pessoa lhe ameaçando de morte. Só no dia 2, segundo Rivaldo, a pessoa telefonou cinco vezes, e estava dormindo. "Ela conseguiu tirar o meu sono", disse ao se acordar logo cedo para atender desconhecido.

A mesma pessoa voltou a telefonar no dia da eleição, por três vezes, dizendo que ele era protetor de bandidos menores pobres e, além do mais, pretos. Para o deputado eleito, a pessoa demonstrou que é racista, esquecendo-se de que acima de tudo é "irresponsável" a ponto de ligar para a sua casa e ameaçar de matá-lo. Depois disso, voltaram a telefonar no dia 10, 12 e 15 repetindo o mesmo assunto, ou seja, que o juiz aposentado deveria morrer.

José Rivaldo disse que o autor das ameaças "não é um pé de serra, tem uma cultura mediana" o que deixa claro que tem uma grau de escolaridade muito bom. O magistrado aposentado suspeita que essa pessoa tenha entre 30 e 40 anos e desconhece de onde são feitas as ligações telefônicas para a sua residência. O último telefonema para Rivaldo foi no sábado. Das 11 ligações, cinco delas foram atendidas pelo deputado petebista e as demais por pessoas que moram na casa dele.

PSICOPATA

Para José Rivaldo, o autor das denúncias pode ser até mesmo um psicopata o que põe em risco a sua vida. Mas de antemão acredita mesmo que essas ameaças estejam relacionadas a sua vida profissional. Dos 25 anos, como juiz, ele garante que nunca prejudicou ninguém e se o fez foi simplesmente para cumprir uma lei que não foi feita por ele.

- Se a lei protege os menores infratores, eu não sou o responsável por isso. Apenas a aplico nos casos que chegaram para resolver - disse José Rivaldo acrescentando que continua andando desarmado por acreditar que não ferir ninguém durante o tempo que esteve trabalhando como juiz. Na polícia, segundo explicou, fez uma campanha altamente limpa sem agredir os adversários políticos, porque isso não faz parte do seu princípio de formação educacional.

No entender do coronel Aurino Batinga dos Santos, coordenador do Cope, o que deverá dificultar as investigações é que José Rivaldo não sabe de quem está partindo as ameaças e nem mesmo tem uma suspeita. Todo serviço de investigação está sendo realizado com base nas ligações telefônicas e espera identificar a pessoa ainda esta semana.

Apesar das ameaças de morte, o petebista vai dispensar qualquer segurança por entender que o homem só deve ter medo de Deus. "Nunca andei com seguranças e, por isso que não vou aceitar policiais para mim acompanhar", afirma Rivaldo.

Sindicato tranquiliza a população na fiscalização de remédios falsos

Apesar do pânico causado pela adulteração na composição de alguns medicamentos comercializados em farmácias no Estado do Paraná, o presidente do Sindicato do Comércio Varejista de Produtos Farmacêuticos do Estado de Sergipe, Manoel Edson Marques da Silva, tranquilizou a população sergipana ao garantir que os lotes destes medicamentos ficaram restritos ao Paraná.

A orientação, para que a fraude seja evitada, é dirigida especificamente aos proprietários de farmácias. O presidente do Sindicato do Comércio Varejista de Produtos Farmacêuticos chama a atenção dos comerciantes fazendo um alerta: antes de firmar qualquer transação comercial, o comerciante deve procurar os distribuidores com credibilidade no Estado.

Na opinião de Manoel Edson Marques, será fácil combater a fraude justamente porque os laboratórios legalizados têm o interesse de impedir a falsificação de medicamentos por serem os mais penalizados com este tipo de fraude. "Os laboratórios fabricam medicamentos em lotes, numa quantidade suficiente para assegurar o abastecimento nacional num período que varia entre 60 a 90 dias. Basta verificar o lote produzido para então retirar de circulação qualquer outro lote que esteja irregular no mercado", ressaltou Edson Marques.

Ele fez questão de frisar que há em todo o Estado um esquema de fiscalização desenvolvido pelos laboratórios. "Sempre há fiscais aqui que vistoriam toda a medicação comercializada nas farmácias", finalizou Edson Marques.

Comerciante que matou o ex-empregado será julgado

O comerciante Walter Aguiar Lima, do setor de móveis e alimentação em Aracaju, será submetido hoje a júri popular pela morte do seu ex-funcionário Williams Calazans Costa, de 28 anos, o "Baixinho", ocorrida na tarde do dia 8 de janeiro de 1988, na loja A Soberana, na Rua Itabaianinha, centro. Segundo consta nos autos, a morte de "Baixinho" foi acidental e essa tese será defendida pelos advogados Evaldo Fernandes Campos e Cláudio Maynart Rabelo seguindo os raciocínios das testemunhas.

Evaldo Campos, o titular da causa, disse ontem à GAZETA, que todas as testemunhas ouvidas no processo revelaram que o comerciante não queria matar o ex-empregado e o que aconteceu foi apenas um incidente. Elas afirmam que não houve a intenção de Walter Aguiar de matar o ex-cobrador de sua loja e ao vê-lo ferido tentou socorrer, mas decidiu fugir para não ser preso em flagrante. Essa versão para Campos é a mais convincente, porque também existem nos autos outros depoimentos que contam que à morte aconteceu no 1º andar da loja, quando na verdade ocorreu no térreo na presença dos funcionários e de um carregador.

O advogado de defesa explica que não vê nenhuma razão para Walter Aguiar ser condenado, mas isso depende da Promotoria de Justiça e do Conselho de Sentença. Campos juntamente com o seu auxiliar Cláudio Maynard vai mostrar para os jurados que o comerciante jamais pensou em matar o ex-empregado e, além disso, eles tinham um bom relacionamento, pois quando "Baixinho" morreu estava calçando o sapato da vítima, o que fica nítido o grau de amizade entre ambos.

- A própria família da vítima - afirma Campos - enviou uma carta para o comerciante, na qual acreditava na sua inocência por saber que a morte de Williams tinha sido acidental porque Walter Aguiar não pretendia matá-lo devido a amizade entre os dois. A missiva foi inserida no processo que hoje servirá como a grande defesa do comerciante que tem o reconhecimento da família de "Baixinho" de que nunca quis lhe matar e que tudo não passou de um incidente.

Os dois maiores criminalistas de Sergipe, Evaldo Campos e Cláudio Maynart vão provar aos jurados que Walter Aguiar nunca teve a pretensão de matar o ex-empregado que figurava entre os seus bons amigos.

Os depoimentos deverão comprovar que tudo passou de um momento infeliz na vida da vítima e do acusado.

Pe. Fernando, da paróquia do Sol Nascente rezou missa e abençou as novas instalações do Atacadão.

D. Maria Rita (E) esposa do empresário Carlinhos recebeu muitas amigas e foi muito cumprimentada.

Wander Araújo (Arasil), Josemir (B.B.C.), Carlinhos dono do Atacadão das Embalagens, Araújo Jr. Arasil e José Carlos professor da E.T.F.S.

Sr. Ademar e a esposa D. Ângela também levaram os votos de incentivo ao empresário Carlinhos Cerqueira.

Atacadão das Embalagens cresce suas instalações

Foi inaugurada na última sexta-feira dia 14, a ampliação da nova loja Atacadão das Embalagens. Com uma área de 480 m², o novo estabelecimento que fica localizado na rua Apulcro Mota nº 602/614, possui estacionamento para clientes e dispõe de um ambiente aconchegante fazendo com que o cliente se sinta em sua própria casa.

Na oportunidade foi rezada uma missa inaugural, onde o padre Fernando, da Paróquia do Sol Nascente abençoou as novas instalações e os convidados presentes à solenidade. No final foram cantadas músicas em louvor do Atacadão das Embalagens e ao seu proprietário Carlos Cerqueira (Carlinhos).

O Atacadão das Embalagens e representante de várias marcas famosas com Arasil, Carthi, Amissan, Poly, Prafesta e Aluminic além de muitas outras e é especialista em embalagens de isopor, copos, embalagens para maçã, laranja, fita plástica, sacos plásticos, fitilhos, etc.

Estiveram presentes a reinauguração empresários famosos como Florisvaldo, da Vantajosa, José Dilson, do Supermercado Amorim, Jorge do Restaurante e loja Vantajosa, Josué, do Banco Bandeirantes, Jorge, BB, Wander Araújo, proprietário da Arasil da cidade de Maceió, Josemir, gerente do BBC, Araújo Jr. (Arasil) e José Carlos, professor da Escola Técnica Federal de Sergipe além de muitos outros parentes e amigos do empresário Carlinhos.

Logo após a missa inaugural foi servido um coquetel, onde não faltou salgadinhos, azeitona, castanha, queijos etc. além do wisk e a tradicional cerveja.

O empresários Carlos Cerqueira (Carlinhos) bastante satisfeito com o empreendimento falou das dificuldades que teve para o feito, e vai trabalhar para que com a ajuda de Deus possa cada vez mais crescer profissionalmente, gerando empregos e servindo a comunidade de sua cidade. "Uma festa simples, mas cheia de amor e de amizade, pois estão aqui presentes meus verdadeiros amigos e isso é gratificante", disse o empresário Carlos Cerqueira, o Carlinhos.

Evaldo Campos juntamente com...

... Cláudio Maynard farão a defesa de Walter.

Econômico vai abrir agências nos municípios

O mercado de trabalho pode melhorar para os bancários sergipanos, que estão sendo desempregados em decorrência da implantação do Plano Real, que diminuiu em até 30% a quantidade de serviço nas instituições bancárias. É que o Banco Econômico tem projetos de novos investimentos no Estado, assim como abertura de novas agências.

Esses projetos de ampliação da atuação do Econômico em Sergipe só está sendo possível de ser executado em decorrência do aumento expressivo de seus lucros neste segundo semestre. Neste período, o banco aumentou o seu capital social em R$ 50 milhões, totalizando cerca de R$ 85 milhões.

A diretoria do banco atribui ao considerável aumento dos seus lucros, neste período de transição da moeda brasileira que passou do cruzeiro real para o real, ao bom desempenho do Econômico.

Orlando Dantas estará com Programa Boa Safra

Atendendo a pedido da própria comunidade, segundo o agrônomo Paulo Viana, diretor de Abastecimento da Empresa Municipal de Serviços Urbanos (Emsurb), o programa Boa Safra, Mesa Farta, desenvolvido todas as sextas-feiras pela Prefeitura de Aracaju, com o objetivo de garantir venda e produtos agrícolas direto do produtor ao consumidor, estará nesta quinta-feira no Conjunto Orlando Dantas.

Segundo Paulo Viana, a partir das 7 horas, os produtores rurais estarão na praça da feira do Orlando Dantas, comercializando laranja, maracujá e mel de abelha a preços bem inferiores aos de mercado.

A laranja será vendida a R$ 1,80, o cento, enquanto o quilo do maracujá custará R4 1,50 e o meio litro de mel de abelha a R$ 4,00. Paulo Viana de Carvalho disse que para se chegar a estes preços, foi feito um levantamento junto à Ceasa (Central de Abastecimento de Sergipe), ao mercado central e a três redes de supermercados da capital.

Sendo assim, o preço da laranja comercializada através do Boa Safra, Mesa Farta, segundo Paulo Viana, é 47% inferior à média dos preços verificados nos locais pesquisados, enquanto o maracujá e o mel de abelha custam, respectivamente, 28% e 34% mais baratos, também em relação à média.

O diretor de Abastecimento da Emsurb lembrou que nesta sexta-feira o programa volta a ser desenvolvido normalmente nos pontos de venda habituais, ou seja, na Praça Dom José Thomaz, no Bairro Siqueira Campos, em frente ao campo do Confiança, no bairro Industrial e ao lado do mercado setorial do Conjunto Augusto Franco.

SETOR DE AUTOPEÇAS

Vendas são reduzidas em 50% com Plano Real

O setor de autopeças já reduziu as vendas em 50% depois do Plano Real. (Foto: Fernando Silva)

O comércio de autopeças está em crise. Alguns comerciantes chegam a registrar uma queda de aproximadamente 50% nas vendas desde a implantação do plano real em primeiro de julho. Mas outros comerciantes são otimistas e garantem que estão obtendo sucesso depois da implantação do plano com um crescimento de vendas em torno de 25%.

Queda ou não nas vendas, a verdade é que os comerciantes estão apelando. Alguns chegaram a reduzir os preços em até 10% e outros facilitam o pagamento parcelando o débito em até 60 dias com juros que variam entre 4% a 5% ao mês, dependendo do plano escolhido pelo cliente. O cartão de crédito que estava esquecido nos últimos dias, voltou a ser aceito pela maioria dos comerciantes, principalmente no ramo de autopeças.

O balconista Márcio de Oliveira Santos garante que na casa comercial onde desenvolve suas atividades, o mercado apresentou uma sensível queda desde o plano real. Ele responsabiliza este comportamento do comércio aos impostos pagos, em especial o ICMS estabelecido em 17%. "Se houvesse redução nas alíquotas poderíamos reduzir ainda mais os preços e certamente o comércio reagiria", ressaltou o balconista.

Mas o comerciante Marcelo Mendonça Esquivel, gerente de uma das casas comerciais especializadas, não concorda com a versão do balconista e garante que em sua loja o mercado está reagindo bem, havendo inclusive um crescimento em torno de 25% nas vendas desde que implantado o plano real. "O mercado ficou inibido e então nós começamos a fazer promoções para incentivar as vendas à vista e hoje verificamos que houve uma reação no mercado", afirmou Marcelo.

Servidores não aceitam proposta de Almeida Lima para pagar a dívida

Por unanimidade os servidores públicos do Município rejeitaram a proposta do prefeito José Almeida Lima que estabelece o parcelamento em até 12 meses do débito que a Prefeitura de Aracaju mantém com a categoria por ter desrespeitado o estatuto. A decisão foi tomada ontem pela manhã, durante assembléia-geral realizada no auditório do Instituto Histórico e Geográfico de Sergipe.

Após a decisão, a categoria saiu em paseata percorrendo as principais ruas do centro comercial concentrando-se posteriormente em ato público na porta do Palácio Ignácio Barbosa, na Praça Olímpio Campos. Depois de analisar a proposta do prefeito, os servidores aprovaram uma nova alternativa que estabelece o pagamento em duas parcelas do débito mantido com o pessoal enquadrado entre os níveis que variam do número 1 ao 9 e em seis parcelas o débito com quem está enquadrado nos níveis 10 e 11.

À tarde, um expressivo número de servidores se concentrou na Câmara de Vereadores na tentativa de conquistar o empenho dos vereadores de Aracaju em defesa da negociação. A categoria pretende mobilizar um maior número de vereadores para, na próxima sexta-feira, a partir das 15 horas, participar do encontro entre o prefeito José Almeida Lima e representantes dos servidores públicos.

NOVA REUNIÃO

Para avaliar as negociações, os servidores voltam a se reunir em assembléia- geral na quarta-feira da próxima semana. O presidente do Sindicato dos Servidores Públicos do Município de Aracaju (Sepuma), Nivaldo Fernando dos Santos, considerou produtiva a assembléia e descartou qualquer possibilidade de greve, pelo menos neste primeiro momento enquanto durar o prazo de negociações.

"Vamos aguardar o que acontecerá para então tomarmos novas posições a partir da próxima semana", finalizou Nivaldo.

José Almeida Lima. (Foto: Arquivo)

Ônibus da Viação São Pedro é depredado por passageiros

Moradores do Conjunto Jardim, em Nossa Senhora do Socorro, depredaram ontem de manhã um ônibus da Empresa São Pedro. O quebra-quebra foi em decorrência desses veículos levarem até uma hora para chegar naquele núcleo residencial, fazendo, assim, com que seus usuários cheguem atrasados no emprego.

O quebra-quebra do ônibus da São Pedro começou por volta das 7 horas. Foram quebrados vidros e bancos. Os depredadores garantem que se o problema continuar existindo, ou seja, os ônibus levarem até uma hora para chegar no ponto, eles não vão mais depredá-los mas tocar fogo.

Uma das pessoas que fez essa revelação foi o comerciário João Carlos dos Santos. Revelou ser um absurdo que os carros da São Pedro demorem tanto e, consequentemente, os moradores do conjunto cheguem sempre atrasados no trabalho e levem bronca do patrão. "Por conta da irresponsabilidade da empresa estamos sujeitos a perder o emprego", afirmou.

A funcionária pública Maria José de Andrade disse que a demora dos ônibus passarem vem ocorrendo há vários meses. Enfatizou achar pouco o quebra-quebra promovido por algumas pessoas ontem e lamentou o fato dele não ter ocorrido a mais tempo. "É que depois que ele ocorreu chegaram, de uma única vez, dois ônibus", afirmou, ressalvando que muitas vezes ocorre de haver três veículos da São Pedro parados no conjunto e o povo os esperando no ponto.

Os depredadores atribuem à demora desses veículos passarem ao fato de ser a São Pedro a única empresa a operar no Jardim, não tendo, portanto, concorrente. Por isso, solicitam das autoridades competentes a autorização para que uma outra empresa de transporte coletivo opere também no conjunto, criando., assim, uma concorrência.

Direitos da Criança estão em discussão

Com a participação do consultor do Unicef, Rui Pavan, foi realizado ontem na sede do Sindicato dos Bancários, o Encontro de Fortalecimento do Forum DCA - Sergipe (Direitos da Criança e do Adolescente). Em entrevista à Imprensa, o consultor do Unicef considerou de grande importância eventos desta natureza e conclamou toda população, independentemente de sua organização dentro da sociedade, a participar das discussões sobre os direitos da criança e do adolescente.

Em Aracaju, os contatos poderão ser mantidos através da Sociedade Afrosergipana de Estudos e Cidadania (Saci), pelo telefone 222-8202, do Centro Sergipano de Educação Popular, pelo telefone 211-4163, ou na sede do Movimento Nacional de Meninos e Meninas de Rua em Aracaju. Durante o dia foi exposto o histórico do Fórum DCA em Sergipe que está sendo reativado agora depois de desarticulado há cerca de sete meses, a situação da infância e adolescência na região nordestina e o papel do Fórum DCA, a construção coletiva sobre a realidade da criança e do adolescente em Sergipe e ainda foi realizada uma exposição plenária da realidade construída.

Participaram das discussões e debates 7 Entidades não Governamentais interessadas no tema, além de representantes de órgãos governamentais convidados pela comissão organizadora do Fórum. Uma das integrantes da Comissão Organizadora do evento, Rosana Soares Adrião, administradora do Saci, considerou produtivo o Encontro de Fortalecimento do Fórum e assegurou que este evento serve para rearticular o Fórum, desativado há cerca de sete meses, e discutir questões relacionadas à criança e ao adolescente, além de traçar um plano de trabalho que possa ser desenvolvido no cotidiano em defesa dos direitos da criança e do adolescente no Estado.

Aracajuanos assistiram esta semana um grande espetáculo

Quem foi ao Teatro Atheneu no início desta semana teve a oportunidade de assistir a um dos espetáculos mais fabulosos já exibidos no Estado. Trata-se de "La Traviata", ópera do compositor Giuseppe Verdi (1813/1901), encenada por um grupo formado pela oficina de ópera produzido pela SIC Produções Ltda. "La Traviata" é baseada no romance "A dama das Carmélias" de Alexandre Dumas Filho, escritor que imortalizou sua amada Alphonsine Duplessis sob o nome de Marguerite Gautier, vítima de tuberculose aos 20 anos, que aparece na ópera com o pseudonimo de Violeta Valéry.

Como primeira ópera a ser encenada em Aracaju com a participação de tenores, sopranos e baixos sergipanos, "La Traviata" surtiu os efeitos desejados colocando o Estado de Sergipe em destaque no que há de melhor na música erudita. O público não somente aplaudiu de pé a encenação de "La Traviata", como também não se conteve em soltar gritos de "bravo, bravíssimo" numa sintonia que impressionou todos os espectadores.

Com um figurino originário do Teatro Nacional de Santiago, no Chile, incorporaram "La Traviata" a soprano lírico Isabel Porciúncula, no papel de Violleta Valéry, premiada como a melhor cantora no Concurso Internacional de Canto do Rio de Janeiro em 1987; o tenor sergipano Francisco Bento, interpretando Alfredo Germont - o grande amor de Violeta Valéry, classificado em primeiro lugar no oratório Colombo, de Carlos Gomes, na Escola de Música do Rio de Janeiro, em 1990, o barítono Francisco Frias, que na ópera atuou como Giorgio Germont - o pai de Alfredo - professor de canto e fisiologia vocal em Brasília, que já participou em inúmeras apresentações de óperas no Brasil e no exterior; Silea Stopatto, como Flora Bervoix, meio soprano integrante do Coral do Teatro Municipal do Rio de Janeiro, solista, consagrada sob a regência de renomados maestros, em óperas, cantatas e sinfonias; a soprano natural de Sergipe, Adélia Ribeiro, iniciante em ópera que interpretou com sucesso Annina - a única pessoa que permaneceu ao lado de Violeta até sua morte; o tenor Aristóteles Cruz, também sergipano, na interpretação de Gastone; o barítono Francisco Neves, como Barone Douphol, diretor de cena, cenógrafo, artista plástico e pesquisador da civilização egípcia: o sergipano Batista Júnior, interpretando Marchese d'Obigny, baixo, iniciando em ópera; Pedro Olivero, baixo, integrante do Coral do Teatro Municipal do Rio de Janeiro e finalista do I Concurso de Canto Carlos Gomes; o sergipano Adriano José Santos, tenor, na interpretação de Giuseppe; e Edison Ramos, baixo sergipano que atuou na ópera como Servo Comissionário.

Além destes personagens a ópera conta com um coral feminino composto de 20 magníficas vozes, um coral masculino com 14 vozes, seis bailarinos e um belíssimo cenário.

Faça um Seguro Saúde Bradesco e ganhe uma assinatura da GAZETA DE SERGIPE.
PELO FONE: 222-0111

A PARALISIA NÃO TEM MAIS LUGAR NO BRASIL.

Há cinco anos não é registrado um único caso de paralisia infantil em nosso país. Por isto, no dia 12 de outubro, o Brasil recebeu da Organização Mundial de Saúde o Certificado de Erradicação da Paralisia Infantil.

Mas para continuarmos merecendo este certificado, precisamos vacinar periodicamente as nossas crianças.

Vamos mostrar ao mundo que o Brasil realmente botou a paralisia para correr.

BRASIL

Ministério da Saúde
Assessoria de Comunicação Social

Leilão do Finor na Bovespa deve movimentar R$ 29 milhões

Grandes grupos econômicos nacionais e estrangeiros instalados no Nordeste estarão oferecendo ações de suas empresas no leilão do Fundo de Investimentos do Nordeste (Finor) que será realizado nesta quinta-feira na Bolsa de Valores de São Paulo (Bovespa). Ao todo, serão ofertados cerca de 5,2 bilhões de ações de 135 empresas, correspondendo a R$ 29 milhões.

Estarão representados no pregão, através de suas subsidiárias, grupos como J. Macedo, Rhodia, Brennand, Votorantim, Banco Real, Guilherme Giogi, Coteminas, Bompreço, Vicunha, Gerdau e Valce.

O interesse no leilão de São Paulo elevou o valor das cotas do Finor. Segundo o Departamento de Projetos Especiais da Sudene, elas já chegaram a R$ 2,50 por lote. Há três meses, essas cotas estavam sendo negociadas a R$ 0,70.

Serão colocadas à venda ações de dez companhias abertas, o que significa excelente rentabilidade e liquidez. São elas: Cimento Aratu S/A, Usina Siderúrgica da Bahia S/A (Usiba), ambas da Bahia; Cia. Nordestina de Papel (Compel), Cia. Paraíba de Cimento Portland (Cimepar), da Paraíba; Ferragens e Aparelhos Elétricos (FAE), Fiação Nordeste do Brasil S/A (Finobrasa), do Ceará; Indústrias de Bebidas Antarctica S/A, do Rio Grande do Norte; Indústria Coelho S/A (Icsa), do Piauí; Siderúrgica Açonorte, de Pernambuco e Telecomunicações de Minas Gerais(Telemig).

O maior lote ofertado, que deverá ser muito disputado constitui-se de 30 mil ações da Cia. Paraíba de Cimento Portland, ao preço mínimo de R$ 28.564,68 por lote de mil, totalizando R$ 857 mil. No leilão do mês passado, na Bolsa de Valores do Rio de Janeiro, foram ofertadas 29 mil ações dessa empresa, totalmente vendidas.

Economia Internacional — ALBERTO TAMER

Kohl ganhou. Só falta governar

Paris (Alô) - Helmut Kohl venceu as eleições na Alemanha, mas terá uma espaço extramamente pequeno para realizar a imensa tarefa de consolidar a unificação nacional e tirar o país da crise. Entre 672 parlamentares, tem a maioria de apenas 10. De 50 milhões de votos, só 143.000 a mais. Foi uma vitória inglória, mas inteiramente sua, pessoal. Venceu graças à súbita retomada do crescimento econômico, ainda vacilante, e à fraqueza dos rivais desunidos. Será que vai poder governar com tão estreita maioria e passar pelo Congresso as medidas impopulares necessárias para conter os gastos, reduzir o déficit e aumentar a arrecadação? Antes, com 134 parlamentares, não conseguiu.

Irá o governo consegui-lo agora? O governo alemão tem problemas econômicas semelhantes ao Brasil. Um Estado grande, uma dívida pesada e previdência falida. O presidente do Banco Central, Hans Tietmeyer, amigo pessoal do chanceler vitorioso, apontou-os ontem com uma precisão exemplar: déficit público inaceitável, um Estado grande demais, dívida interna crescente e assistência social que o país não pode mais suportar. A produtividade industrial não acompanhou a evolução dos países mais desenvolvidos. "Decididamente, não somos competitivos", afirmou o vice-presidente do Deutsche Bank, Kurt Kasoh. Os custos sociais são tão altos e os entraves burocráticos tão pesados que até agora muitas empresas alemãs emigraram para o exterior grande parte de seus recursos, algo em torno de US$ 90 bilhões. E o governo terá de continuar investindo nos próximos cinco anos pelo menos outros US$ 90 bilhões para completar o processo de recuperação da economia da Alemanha Oriental, devastado por quarenta de comunismo.

Apesar disso, o desafio desperta novas forças. A Alemanha superou situações piores, afirmam os observadores europeus. E hoje, a fase mais crítica do início da unificação passou.

A indústria do Leste alemão recupera-se rapidamente, a produtividade dobrou de 25 para 50%. Mudar de rumo com um novo governo não seria, decididamente, a melhor solução.

Esta é a razão pela qual a vitória de Kohl provocou um suspiro profundo de alívio em Bruxelas. "Este é um momento extremamente delicado para a comunidade. No dia 9 de novembro teremos a primeira grande reunião de presidentes em Essen para reavaliar a unificação européia. Estamos assinando acordos importantes com a América Latina e o Mercosul (ontem foi um deles). "Não podíamos correr o risco de parar e começar tudo de novo depois", disse Rudolph Scharping", um dos mais representativos embaixadores junto à União Européia. Para ele, Kohl é também a melhor solução para o Brasil. Terá o nosso apoio e o dos países europeus. O fortalecimento do marco mostra a confiança da comunidade econômica em seu governo. Mas há uma dúvida. Kohl venceu. Falta saber se poderá governar.

PRENDERAM RÁPIDO - Os novos comerciantes de Moscou aproveitaram a queda dramática do rublo, no último dia 11, para aumentar em um único dia os preços em 50%. No dia 12, o rublo recuperou o que havia perdido mais, espertos, eles continuaram mantendo os preços extorsivos. O prefeito de Moscou, Yuri Luzhkov, não teve dúvidas: baixou um decreto mandando reduzir os preços inflacionados além de proibir companhias, inclusive dois grandes supermercados, de aumentá-los até 1º de março de 1995. E pensar que esses espertinhos existiam há quatro anos, no regime comunista, onde tudo era do governo, até o boteco da esquina.

GOVERNO? PARA QUÊ? - Como no Brasil, quando da crise de Collor, também os empresários italianos não estão muito preocupados com o futuro de Berlusconi, que mistura seu poder de governo com os negócios particulares. Continuam trabalhando. A produção industrial italiana aumentou 16,2% em outubro com relação ao mesmo mês do ano passado. Desde o início do ano, o crescimento é de 4,7%. Em agosto, a produção de carros subiu 14% e de máquinas e aparelhos elétricos 41,5%.

ISRAFI - JORDÂNIA GERA INVESTIMENTOS - No fim deste mês realizar-se-á em Casablanca uma conferência econômica sobre o Oriente Médio é Magreb, com a presença de milhares de investidores. Um dos projetos um logo artificial ao Sul do Mar Morto, a "Vila da Paz", com 10 mil quartos e perspectiva de afluxo de 2 milhões de turistas por ano. O projeto, de investidores dos Estados Unidos de Hong Kong, Singapura e Tailândia, conta com o apoio do Banco Mundial e de um fundo de US$ 1 milhão. Há outro idêntico para o logo de Tiberíade e se prepara a criação de uma zona de livre comércio.

RESISTÊNCIA AO FUMO - Está terminando o prazo para que os Estados Unidos se manifestem sobre o veto do GATT à fixação de uma quota de 75% que impuseram à importação de fumo. O Brasil - maior fornecedor no mercado norte-americano - é o principal interessado na redução ou no fim dessa restrição. Até 1992, quando a quota entrou em vigor, nossas exportações vinham crescendo. Chegaram a US$ 300 milhões. Por enquanto, o governo de Washington está fazendo corpo mole. Só vai pronunciar-se quando o GATT endurecer.

ESPERTEZA JAPONESA - Com a alta do yen, de 14% somente este ano, um carro japonês está custando a mais hoje, nos EUA, entre 2 e 3 mil dólares. Os japoneses, instalados em territórios norte-americanos e canadenses. Hoje os japoneses já produzem ali mais de 2 milhões de carros "americanos" montados com peças e partes importadas do Japão... A previsão é de chegar de 2,8 milhões unidades.

RICUPERO NA EUROPA - O ex-ministro Rubens Ricupero esteve de passagem pela Europa, revendo os velhos amigos do GATT, em Bruxelas. Em férias, mas a caminho de Ohio, onde participará de uma conferência sobre "Trabalho e eficiência". Foi recebido com grande carinho, festejado entre os amigos, mas ainda não se recuperou inteiramente da "experiência" ministerial. Foi um duro aprendizado.

ESTÁ DANDO EMPATE - A segunda rodada de negociação para escolha do presidente da Organização Mundial de Comércio se inicia nos próximos dias, em Genebra. Por enquanto, Ruggiero e Salinas continuam empatados. Salinas conta com o apoio dos latino-americanos, inclusive o Brasil, mas não conseguiu conquista os asiáticos.

Banco Safra
Tradição Secular de Segurança

Plano Real

Pode faltar brinquedo para crianças no Natal

Mesmo com as indústrias breasileiras produzindo como nunca, há o risco de faltar brinquedo no natal. O que será uma tragédia para as crianças. O consumo não é o mesmo do Plano Cruzado,em 86, mas os supermercados já avisam que vão acabar as promoções de alimentos. Enquanto isso, o governo, através do ministro da Fazenda, Ciro Gomes, ameaça com medidas duras para garantir o Plano Real, inclusive com a elevação dos juros e redução do prazo para compras a crédito, como forma de evitar o desabastecimento. Emerson Kapaz, presidente da Associação Brasileira da Indústria de Brinquedo (Abrinq), adverte que à elevação dos juros não é o caminho, porque pode impedir que as empresas façam investimentos na produção, e se voltem para para o mercado financeiro e com o consequente desemprego.

A indústria de brinquedos está batendo o recorde de produção em 94, com 200 milhões de unidades. Mesmo assim, já se fala em falta de matéria-prima e por causa do consumo maior nas festas de dezembo, o perigo de faltar a diversão da garotada é um fato ameaçador ao Plano Real, porque pode haver majoração de preços, disparando os preços e essa brincadeira de mau gosto Ciro Gomes quer evitar, impedindo a ganância dos empresários imbecis que queiram boicotar o Real e alertando para que o consumidor não se deixe levar como otário, pagando o preço da especulação.

JUROS

Ciro Gomes diz que vai elevar os juros " aos céus ", para conter o consumo. Mas Emerson Kapaz não acha isso necessário. Na verdade, o efeito pode ser o inverso. Nós sabemos que se a taxa de juros subir substancialmente como pretende ou como pode imaginar o ministro, na verdade, vai provocar uma retração dos investimentos no aumento da produção. E, principalmente, choques complicados na área do câmbio. Um dos maiores problemas do Plano hoje é a questão do câmbio e nós sabemos que os juros sobem, atraem o capital estrangeiro para investir com essa taxa de juros real, provocando a necessidade do dólar cair pela entrada maior de capital-explicou Kapaz.

Além disso, segundo o empresário paulista, o que a indústria está fazendo e pretende fazer é aumentar a produção. Os juros precisam estar compatíveis com o aumento da produção. Nós sabemos que se eles sobem, muitas empresas acabam, por até tomar dinheiro no mercado financeiro, tendo dificuldades no capital de giro e diminuem a produção. Então, o caminho é ampliar a oferta. Obviamente que se quiser conter o consumo, talvez, na minha opinião, a linha do crédito, sua limitação, é mais positiva do que a elevação dos juros substancialmente-opina Emerson Kapaz.

O empresário diz que é preciso levar em consideração as importações. Eu acho que o consumo subiu, nós estamos em outro patamar de consumo, mas nada a preocupar e nada exagerado. Você pode ver que no setor de brinquedo, a Semana da Criança foi excelente, às vendas foram espetaculares e não faltou um produto em nenhuma loja. Ou seja, o consumidor estava atendido e vai estar no natal-disse Kapaz.

-A grande preocupação, talvez, a falta de algumas matérias-primas, que existe hoje dificuldade de abastecimento. Mesmo nesse sentido, eu estava lembrando outro dia numa conversa com o ministro, que subiu o patamar de estoque das empresas e isso se estabiliza. Se não houver precipitações, teremo uma normalização tanto no consumo como no abastecimento de matérias-primas-assegura Kapaz.

Indagado se a falta de matérias-primas pode contribuir para alta nos preços dos produtos no final do ano, pois a oferta e procura acabam regulando o preço do produto final, Kapaz responde que, infelizmente, em alguns casos de matéria-prima, além do problema da falta e principalmente o que está acontecendo para a pequena e média empresa, que acabam tendo cotas suspensas pelos grandes produtores, nós temos que conviver com a elevação de preços de algumas matérias-primas. Tanto por parte das grandes empresas como no mercado secundário, o revendedor dessas matérias-primas. Isso sem dúvida prejudica algumas empresas, que na cadeia produtiva têm que, de uma forma ou de outra, repassar esse aumento-disse Kapaz.

GLOBALIZAÇÃO

O programa de governo do presidente eleito Fernando Henrique Cardoso, PSDB, aponta para seguir a tendência do modelo mundial e isso resultará no fim da proteção da indústria nacional. Kapaz diz que a exceção do Brasil, na economia internacional é inexorável, não tem mais como discutir isso e nós partimos para a globalização da economia.

-A grande discussão desse momento é qual à velocidade dessa exceção.Ou seja, nós queremos abrir o País, estamos abrindo o País para o mercado internacional, para melhorar a competitividade das empresas no Brasil ou para favorecer as empresas internacionais? Obviamente, que é para privilegiar as empresas brasileiras. Portanto, a velocidade tem que ser compatível com as reformas estruturais que ainda não aconteceram-disse Kapaz.

Ele cita como exemplo as reformas tributária, cujas dificuldades estamos observando, do Estado, da Previdência, que estão andando. Mas elas precisam ser aceleradas, se nós quisermos acelerar a inclusão do Brasil na economia internacional-alerta Kapaz.

O empresário participou em Washington do encontro anual de líderes empresariais da América Latina e destaca que há interesse muito grande de se investir no Brasil. Foram 50 empresários discutindo a inserção da América Latina no mundo e conversando com investidores americanos, que têm a sensibilidade do capital mundial hoje, a percepção é de que o Brasil é uma dcas economias emergentes mais atrativa para o resto do mundo e a poupança que está investida em outros paises, uma boa parte dela vai se direcionar ao País. Este não será o problema, mas sim de administrar razoavelmente essa entrada, para não ter problema no câmbio-adverte Kapaz, que está otimista com o novo governo.

Segundo Kapaz, nós temos *uma perspectiva nova pela frente e* devemos apostar que o Plano Real hoje depende muito de empresários, trabalhadores, da sociedade civil organizada do que dependia antes do governo. Nós, acrescenta Kapaz, temos que articular isso e cobrar do governo as reformas estruturais que precisam ser feitas. Kapaz adverte que não vamos ter sucesso no plano de estabilização da economia se não houver reformas do Estado, Previdência e principalmente à tributária, que está aí na ordem do dia e que necessitaria ser feita antes do final do ano (POR CLÁUDIO MESSIAS).

Supermercados preços sobem até 30%

O sonho de uma economia estabilizada começa a viver o seu pesadelo. São ameaças de todos os lados e as pressões das indústrias não cessam com as advertências do ministro Ciro Gomes e nem com o seu vernáculo agressivo. O exemplo disso é que os supermercados já anunciam que vão suspender as promoções e advertem que os preços podem superar o patamar de 30% de aumento, principalmente no setor de higiene e limpeza, porque as indústrias estão forçando reajustes nos preços e quem fizer promoção terá prejuízo e não poderá repor estoques.

Os preços saem das promoções com as novas tabelas que estão chegando e isso vem sendo anunciado pelos próprios supermercados, admitindo as pressões das indústrias. O acordo de cavalheiros firmado entre governo e o setor do comércio está por um fio. Por outro lado, a instabilidade do governo faz com que alguns setores tenham produção e não apareçam compradores, porque tem em que as importações façam os preços despencarem. Enfim, é uma balbúrdia generalizada. Para evitar problemas como no caso dos produtores de feijão, o assessor Especial de Preços do Ministério da Fazenda, José Milton Dallari, disse que o governo encontrará os compradores e quem tiver obstáculo para comercializar sua produção deve procurar o Ministério.

Pelo acordo de cavalheiros entre governo e comércio, os preços não disparam e Dallari disse que este pacto é mantido. Entretanto, quem faz compra todo dia já percebe pequenos reajustes nos preços. Dallari disse que estão ocorrendo reuniões semanais entre governo, Procon, Dieese e a rede de supermercados. Na última reunião não foi registrado nenhum problema de maior gravidade, a não ser os problemas da carne bovina e do feijão e de um ou outro produto in natura. Nós teremos um novo encontro nesta sexta-feira, para avaliar essas coisas que se tem acompanhado pela imprensa e que no contato direto com os empresários não dá para notar-garantiu Dallari.

Conforme Dallari, o que existe é uma redução efetivamente de desconto de algumas indústrias e um aumento de desconto em outro tipo de indústria. Para provar que há descontos, Dallari disse que a Brahma diminuiu seus preços em 6% e a Antartica manteve seus preços e a Coca-Cola também fez isso. Então o mix médio é o que interessa ao consumidor final e neste encontro desta sexta-feira, nós vamos procurar identificar quais são as outras fontes de pressão que estão acontecendo.

-Eu vi uma manchete sobre o aumento de até 20% ou 30% nos produtos de higiene e limpeza. Nós desconhecemos esse tipo de coisa. Não existe nem justificativa em termos de custos, porque não há aumento de mão-de-obra; um aumento das matérias-primas é relativo, nós reduzimos a alíquota do imposto de importação para estas matérias-primas, não há a menor justificativa para subir na ordem de 20% ou 30% qualquer produto de higiene e limpeza-advertiu Dallari.

Quanto as medidas que o governo pode tomar, a fim de impedir os aumentos de preços, José Milton Dallari disse que " há uma discussão permanente com os setores e através desses encontros diários, praticamente, é que nós podemos ver onde existem esses problemas reais. Nós já identificamos alguns problemas de matérias-primas, como colocou o Emerson Kapaz numa entrevista. Por exemplo no caso de plásticos nós temos uma limitação de PVC. Já conversamos com as duas indústrias brasileiras que produzem esse tipo de produto e nós devemos ter na semana que vem uma definição de qual a estratégia a ser adotada pelo governo e pelas indústrias no período daqui e até o próximo ano, para o pleno abastecimento desse tipo de produto e, assim, isoladamente, um ou outro tipo de produto é que a gente tem encontrado algum tipo de dificuldade"-garante Dallari.

Nós-disse o assessor do Ministério da Justiça- vimos algumas matérias nos jornais da semana passada a respeito do abastecimento de geladeiras. A preocupação nossa foi consultar as indústrias de aço que fornecem a matéria prima para geladeira e para o fogão, para ver o que havia acontecido. Realmente aumentou a demanda, como já tínhamos conhecimento, nos meses de julho e agosto e uma certa estabilidade em setembro. Inclusive as indústrias já abasteceram as fábricas de geladeiras e de fogões com mais de 50% de aço necessário para esses produtos e não tem a menor perspectiva de qualquer dificuldade no abastecimento. O que nós temos, às vezes, encontrado é uma ou outra loja que consumia, por exemplo 100 unidades de produto por mês, passaram a 150 unidades e foram atendidas e, agora, visando o natal estão querendo 300 ou 400 e é praticamente impossível, o setor produtivo aumentar de uma semana para outra, dobrando a produção-argumenta Dallari.

Incentivar à produção pode equilibrar oferta e procura e Dallari diz que o governo está tomando várias medidas para melhoria da oferta. Uma delas é uma revisão no prazo de recolhimento de impostos. Talvez isso fornecesse a indústria um capital de giro a um custo mais barato, o que propiciaria as empresas do Brasil aumentarem produção e turno de trabalho, porque ainda temos de 20% a 25% de capacidade de produção ociosa, na maioria dos setores industriais-disse Dallari.

Para o assessor Milton Dallari, essa última medida do prazo maior para impostos é plenamente facilitado, e sem nenhuma dificuldade adicional aumentaria o abastecimento (POR CLÁUDIO MESSIAS).

Operários arrecadam alimentos

Ajuda às entidades que cuidam e orientam portadores do vírus da Aids; campanhas de doação de alimentos, vestuário, e de doação de órgãos e de sangue. Estas são as frentes de trabalho em que os funcionários da EDS Brasil vão atuar, até o próximo sábado, no Dia do Voluntário Global, uma campanha de ajuda voluntária que a corporação empreende em nível mundial, pela segunda vez.

Todos os lugares em que a EDS tem operações dedicarão, até o dia 22, por meio de seus funcionários, trabalhos voluntários para causas sociais. No Brasil, a campanha foi dividida em três frentes de trabalho.

Serão realizadas atividades que visarão à arrecadação de fundos financeiros. Todo o dinheiro será revertido na compra de fraldas, lençóis, leite e medicamentos, que serão distribuídos a entidades e hospitais previamente identificados. Serão realizados três pedágios em São Paulo, nesta sexta-feira, dia 21, nas seguintes esquinas: Av. Brasil com Av. Rebouças; Av. Goiás com Av. Amazonas (São Cristovão do Sul) e em frente ao Mappin, em Santo André. Os pedágios acontecerão das 7h às 18h. Foram abertas, também, duas contas bancárias, para recolhimento de doações: Conta São Paulo- Banco Bamerindus (399), ag. 0409- nº 40357-60; Conta Rio de Janeiro- Banco Real (275) -ag. 0063-9- nº 2709847-3.

Para a arrecadação de alimentos e roupas será feita uma grande campanha de doação por meio de vários centros de coleta, na própria EDS e em clientes da companhia. A distribuição do que for arrecadado será feita pela Campanha de Solidariedade contra a Fome, Miséria e Desemprego do sociólogo Herbert de Souza(Betinho). Doações poderão ser enviadas à EDS Brasil. Pode ser solicitada à EDS a retirada das doações no local de origem.

Um grupo está trabalhando com o Centro de Captação de Órgãos do Incor, com a Fundação Pró-Sangue (SP) e Casa do Hemofílico (RJ). Para a doação dos órgãos, será feita uma campanha de conscientização da população e distribuídas carteirinhas "Vale Vida".

Para a campanha do sangue, serão formados Centros de Coleta de Sangue nos endereços da EDS- na Av. Juscelino Kubitschek, 1830- Torre I-2º andar, as 9h às 17h, em São Paulo (SP); na rua Antônio Bento, 85, em São Caetano do Sul (SP), no mesmo horário.

A EDS - Eletronic Data System Corporation- presta, há mais de 30 anos, serviços de tecnologia da informação e telecomunicações, com resultados que a levaram à liderança mundial. Com uma carteira de mais de 8 mil clientes, 71 mil empregados e presença em mais de 30 países, a EDS Corporation faturou US$ 8,2 bilhões em 1992. O faturamento registrado no exercício de 1993 foi US$ 8,6 bilhões.

A estrutura da EDS permite a rápida e segura identificação das necessidades de seus clientes, além da disponibilidade, em qualquer lugar do mundo, de recursos humanos e técnicos.

A EDS está organizada em 35 SBUs globais (Strategic Business Units- Unidades Estratégicas de Negócios), em que estão reunidos especialistas de negócios nas áreas de consultoria, manufatura, instituições financeiras, comunicações, distribuição/logística, transportes, petróleo/química/petroquímica, entere outras.

Subsidiárias da EDS Corporation, a EDS Brasil iniciou suas ativiaddes em 1985, tem cerca de mil empregados em 33 locais do País, a maioria em São Paulo, Rio de Janeiro e Minas Gerais.

A EDS Brasil presta serviços, entre outras, a empresas como a General Motors do Brasil, General Eletric do Brasil, Atlas Copco, Iochpe-Maxion, Grupo Eluma, Goodyear, Cummins Brasil, Construtora Carioca-Nielsen, Sistema Jornal do Brasil, Shell, Ciquine/Polialden e Xerox. Os escritórios centrais da EDS Brasil localizam-se em São Paulo.

EsportesS

GAZETA DE SERGIPE

Aracaju, 20 de outubro de 1994

Supervisor agride

GOIÂNIA, 19 (AE) - O Vila Nova, tradicional clube de Goiás, viveu um dia insólito. Após o treino, quando pediu mais empenho dos jogadores, o supervisor de futebol Jair Rabelo perdeu a paciência e acertou a cabeça do centroavante Davi com um extintor de incêndio. Medicado, jogador sofreu oito pontos na região frontal. Revoltado pediu a rescisão de seu contrato e agora exige na polícia a prisão de Rabelo. "Eu estava conversando com ele quando foi agredido", relata o jogador. "E agrediu-me porque há muito vem me perseguindo no clube". A briga começou, como informaram no clube devido a um conjunto de chaves do apartamento do Goiás, ocupado pelo volante Tosin, afastado por fratura no dedo.

Peru não assusta

SÃO PAULO, 19 (AE) - A seleção feminina de vôlei do Peru não assusta mais. A equipe, pedra no caminho das brasileiras durante a década de 80, foi perdendo suas principais estrelas e a nova geração não está conseguindo manter o alto nível técnico que o Peru tinha. A delegação que está em São Paulo para disputar o Mundial conta com apenas duas jogadoras da "velha guarda": a levantadora Rosa Garcia e a atacante Natália Málaga, ambas com 30 anos. Elas sentem falta das vitórias e do profissionalismo que viviam no time antigo. Gabriela Perez, a gigante peruana de 1m94, uma das atacantes mais perigosas do mundo, não veio para o Mundial, preferindo ficar na Itália, onde joga. Sônia Ayancan, outra atleta experiente,

Uma vitória histórica do futebol sergipano

Sergipe vence Tuna Luso em Belém e mantém a liderança do Grupo F

O goleiro Dilson foi um dos responsáveis pela vitória do Sergipe contra a Tuna Luso

O Sergipe conquistou uma grande vitória, ontem à tarde no estádio Francisco Vasques, ao vencer o time da Tuna Luso por 1x0, gol marcado por Marcelo, aos 14' do primeiro tempo." Foi uma vitória histórica, não do Sergipe, mas do futebol sergipano. Talvez tenha sido o melhor resultado dos times sergipanos nos últimos tempos. Uma vitória, que representa muito bem a força e a pujança do futebol sergipano". Foi assim que se expressou o presidente Carivaldo Souza da FSF, ao parabenizar os atletas e dirigentes rubros pela grande vitória. Com este resultado, o Sergipe se mantém na liderança do grupo F, do brasaileiro e dá um grande passo, para a classificação à próxima fase. Após a partida atletas, torcedores e dirigentes do Sergipe, presentes ao estádio Francisco Vasques, comemoraram com muito entusiasmao a grande conquista.

Dentro de campo, os atletas do Sergipe deram a resposta à imprensa e aos torcedores da Tuna Lusa, que menospresaram o representante sergipano, afirmando que o Tuna era superior e iria dar uma goleada. Pagaram caro, por cantar vitória antes do tempo. Para quem assistiu ao jogo ou acompanhou as trsansmissões pelas emissoras sergipanas presentes em Belém, pode sentir que o Sergipe estava muito bem em camapo e o resultado de 1x0, não refletiu a superioridade do time rubro dentro de campo. Em momento algum da partida, o time rubro sentiu o peso de atuar fora de casa. Foi sempre um time agressivo encarando o adversário e em certos momentos encurrando-o dentro do seu próprio campo.

Uma atuação a ser destacada no Sergipe foi a do goleiro Dilson. Provando estar atravessando uma excelente forma técnica, Dilson foi responsável quase que direto pelo resultado. Nos momentos em que o Tuna Luso atacava em busca do gol de empate, aparecia o goleiro Dilson, para salvar, como vem fazendo nos ultimos jogos do Sergipe.

O gol da vitória nasceu de uma cobrança de falta. Canhoto cobrou com violência. o goleiro Aldemir rebateu e Marcelo entrou de cabeça para fazer o gol da vitória rubra. O Sergipe ainda teve outras boas oportunidades, tanto no primeiro, como no segundo tempo, mas não soube transformar em gols essas oportunidades criadas.

O maranhense Antonio Domingos Macedo, foi o árbitro da partida com excelente trabalho. A arrecadação do jogo somou R$ 2.765,00 com 1.014 pagantes. O Sergipe venceu com: Dilson, Careca, Edson, Denilsosn e Gildásio (Paulo Sérgio); Osvaldo, Alemão, Canhoto, (Roberto Michele) e Matias; Marcelo e Lêniton. Tuna Luso- Aldemir, Santarém (Marceclo Paiva),Juninho, Junior Mineiro e Joãozinho; Alves, Ondino, (Marcelo Pape), Zé de Ivan e Jobson; Amauri e Wanderson.

Vasco vence a Portuguesa em Juiz de Fora

SÃO PAULO, 19 (AE) - A Portuguesa atacou bastante, mas desperdiçou muitas oportunidades de gol e acabou perdendo para o Vasco por 1 a 0, ontem, em Juiz de Fora. Um gol de Pedro Renato, ainda no primeiro tempo, garantiu a primeira vitória do time carioca no primeiro turno da segunda fase do Campeonato Brasileiro. A partida foi disputada em Minas Gerais porque o Vasco foi punido pelo tribunal da CBF pelos incidentes no jogo contra o Santos e não pode jogar em São Januário. Eurico Miranda, que havia sido suspenso por 90 dias, conseguiu liminar e sentou-se no banco.

Desde o início do jogo a Portuguesa pressionou no ataque. Aos sete minutos, a primeira boa chance. Caio recebeu de Zé Roberto e bateu para fora. Em seguida, Zé Roberto ficou de cara para o gol, mas também errou. Aos 9 minutos, foi a vez de Paulinho ficar livre na frente do gol de Carlos Germano, e errar.

Enquanto a Portuguesa errava na pressão do ataque, o Vasco se encarregava de sair no contra-ataque. E acertou logo de cara. Aos 10 minutos, Pedro Renato, do lado esquerdo da entrada da área, chutou de direita a bola que foi parar no canto esquerdo do gol de Paulo César. Na primeira oportunidade, o time carioca chegou ao gol.

Perdendo por 1 a 0, a Portuguesa intensificou ainda mais a pressão. O time paulista dominava a bola a maior parte do tempo, mas acabava falhando sempre na finalização. Aos 24 minutos, Simão perdeu uma grande oportunidade ao cabecear para fora. Aos 30, foi a vez de Paulinho, sozinho em frente ao gol vascaíno, chutar para fora. "Era para a gente ter acabado o primeiro tempo ganhando de 4 ou 5 a 1", lamentava o jogador Norberto, que levou mais um cartão amarelo e está fora do jogo contra o Corinthians, no domingo.

Vasco - Carlos Germano; Pimentel, Ricardo Rocha (Alex), Torres e Cláudio Gomes, Bruno Lima, Leandro, França (Ronald) e Vitor, Valdir e Pedro Renato. Técnico - Sebastião Lazaroni. Portuguesa - Paulo César; Zé Carlos, Jorginho, Jorjão e Zé Roberto; Norberto, Simão, Caio e Aritana (Cosminho); Tico e Paulinho (Márcio Griggio). Técnico - Cassiá. Gol - Pedro Renato aos 10 minutos do primeiro tempo.

Alemanha nova preocupação de Bernardinho no Mundial

BELO HORIZONTE, (AE) - Aproxima-se o dia de estréia da Seleção Brasileira feminina de vôlei no Mundial do Brasil e crescem as preocupações do técnico Bernardo Rezende, o Bernardinho. Além da atacante Ana Moser, que sentiu dores no joelho esquerdo, causadas por uma tendinite, e passa a ser dúvida na estréia, Bernardinho disse hoje ter uma preocupação adicional: a Alemanha. Segunda adversária do Brasil, no sábado, pelo Grupo A, no ginásio do Mineirinho, as alemãs, que teoricamente não significavam ameaça - vêm de uma desastrosa campanha no Grand Prix, na Ásia (venceram um jogo em nove) -, se reforçaram com duas jogadoras experientes e trazem para o Mundial um time modificado. Apesar disso é o jogo rápido das coreanas, últimas adversárias da primeira etapa, no domingo, o motivo de maior preocupação de Bernardinho. As romenas, adversárias da estréia, na sexta-feira, são as rivais mais fracas.

"As coreanas são infernais", disse o técnico, que dedicou a noite de terça-feira (18) a assistir aos vídeos com jogos da Coréia do Sul. "Usam muita velocidade no ataque, bolas rápidas tanto no meio quanto nas pontas." Destacou as jogadoras Yoon-Hee Chang (nº 4), Sun-Hye Chung (nº 8) e Ji-Yeon Hong (nº 11) como as forças coreanas, embora lembre que o time é um bloco compacto, com muito jogo de conjunto. "Agora, além das coreanas, estou preocupado com a Alemanha." O treinador comentou que voltaram para a equipe, depois de cinco anos, a meio-de-rede Grit Naumann e a atacante de ponta Nancy Celis e que a Alemanha veio dos Estados Unidos, onde venceu um dos três amistosos que disputou com a equipe daquele país.

Enquanto aguarda a estréia e promove treinos táticos, Bernardinho vem insistindo em aperfeiçoar a recepção (combinada com saque e defesa). Um programa de computador tem ajudado o técnico brasileiro a medir a eficiência da recepção brasileira, que tem se mantido entre 70 e 89% na média de todas as jogadoras que fazem a função: Ida, Ana Paula, Márcia Fu e Ana Moser. Ana Flávia, que deverá ficar na reserva, também é opção no passe. "Toda segurança do time vem de uma boa recepção", comentou. "Se atacamos bem, o time ganha tranquilidade, segurança e o resto sai normalmente."

O técnico disse que agora já não é hora de corrigir mais nada - "é só insistir no que treinamos", afirma - nem de fazer longos discursos ou reuniões. "A gente tem conversado, mas rapidamente", contou. "Quero passar as coisas devagar, em doses homeopáticas." Os treinos técnicos de amanhã (20) pela manhã serão no ginásio do Minas Tênis - com prioridade mais uma vez para passe, saque e defesa. Nos treinos táticos da tarde, Bernardinho montará o time titular com Fernanda Venturini, Hilma, Ana Moser (Virna), Márcia Fu, Ana Paula e Ida e fará um jogo contra as reservas pensando no esquema tático da Romênia. A fita com amistosos das adversárias contra a Itália também serão mostradas às jogadoras amanhã.

Seleção sem o carisma

BELO HORIZONTE.(AE) - A Seleção Brasileira feminina de vôlei não tem definitivamente o carisma que a Seleção masculina ostenta. Pelo menos com o público de Belo Horizonte. Embora as TVs "Globo" e "Bandeirantes" façam chamadas constantes sobre a realização do Campeonato Mundial, os torcedores mineiros não têm demonstrado muito interesse pelo torneio. Um exemplo disso é que as jogadoras da Seleção podem andar pelas ruas em frente ao hotel em que estão hospedadas sem nenhum problema.

No final de maio, a Seleção masculina fez dois jogos contra a Grécia, válidos pela fase de classificação da Liga Mundial, em Belo Horizonte, transformando o Real Palace Hotel - o mesmo da Seleção feminina agora - num verdadeiro inferno.

O número de tietes querendo ver os jogadores de perto foi tão grande que houve dias em que a Rua Espírito Santo, onde fica o hotel, chegou até a ser interditada ao trânsito.

Rubros treinam forte em Belém hoje

A delegação do Sergipe permanece em Belém até a manhã do próximo sábado, quando embarca para Fortaleza. Domingo à tarde o time rubro enfrenta o Ceará Sporting, no Estádio Presidente Vargas. Essa partida,, inicialmente estava marcada, para o Castelão, mas foi transferida pela CBF, para o Presidente Vargas, a pedido dos dirigentes do Ceará. Ontem a delegação rubra, era só festa. As comemorações tiveram início no vestiário do Francisco Vasques e prosseguiram no Hotel Sagres, onde a delegação está concentrada. Mas para o treinador Mauro Fernandes, as comemorações terminaram ontem mesmo. A partir de hoje, o time comreça a trabalhar duro, para a partida de domingo. Pela manhã, a reapresentação será no estádio do bosque, onde os atletas participam de um trabalho físico. Para os atletas que jogaram ontem , o trabalho será leve. Os demais trabalham fisicamente. Na sexta feira, no mesmo local, o time trabalha nos dois expedientes. Pela manhã um treino tático e à tarde o treino coletivo, para definição da equipe.

De cara o time tem uma grande baixa. O lateral Gildásio deixou o campo contundido e está sob observação médica. Caso não possa jogar, Paulo Sérgio será mantido na lateral esquerda, ou Canhaoto pode ocupar aquela posição. Tudo vai depender das definições a serem tomadas pelo treinador no coletivo desta sexta feira.

A meta traçada pela comissão técnica do Sergipe, era retornar dessa excursão com dois pontos no mínimo, para dentro de casa, continuar lutando pela classificação. A vitória de ontem à tarde supera as expectativas, mas essas metas podem ser revistas, porque o treinador Mauro Fernandes agora, pensa seriamente em um bom resultado no jogo de domingo contra o Ceará. O planejamento de jogo para essa partida, será o mesmo de ontem. Observar o adversário e partir para a vitória. Mesmo jogando fora de casa, o Sergipe não vai ser um time covarde. "Temos como obrigação o direito de procurar a vitória. Se vir o empate melhor ainda. Não podemos e nos acomodar e aceitar uma derrota". Disse Mauro Fernandes, momemtos após a vitória contra o Tuna Luso.

Elenilson define hoje se vem Demóquio e Marquinhos assinam

Hoje é o prazo final para os dirigentes do Confiança definirem a contratação do meio campista Elenilson. O atleta que neste início de semana conversou com o presidente Fernando França, ficou de dar uma resposta ontem à noite. No entanto, pelo que se sabe, essa contratação já está definida. O empresário Cádmo Barros embarcou ontem para Maceió junto com o atleta e possivelmente hoje, deve definir o empréstimo do jogador. Elenilson deve chegar a Aracaju até o final da semana, posando como o novo contratado do time proletário.

Ontem porém, se apresentaram no Sabino Ribeiro, os atletas Marquinhos e Demóquio, novas contratações do time proletário. As negociações foram iniciadas no final da última semana e concretizadas segunda feira. Os atletas vem do futebol pernambucano, onde defendiam a equipe do Porto. Marquinhos, por sinal era um sonho antigo dos proletários, que foi indicado ao clube pelo treinador Queirós, quando este dirigiu o time proletário. Os outros chegaram ontem, já estão com documentação regularizada e hoje devem ser registrados junto à CBF, devendo ganhar condições, para o próximo jogo do time proletário. Com essas duas contratações e a apresentação de Elenilson, o Confiança encerra o ciclo de contratções nesta fase, com vistas à conquista do título de campeão.

Na segunda feira, o presidente Fernando França compareceu ao Sabino Ribeiro e conversou com o elenco. Ele disse que estava faltando ao time mais união dentro de campo, para conseguir os objetivos. Disse também que a partir daquele momento estaria dando uma maior assitencia ao elenco, isso porque esteve afastado no período de campanha política. "Agora temos que noe engajar nessa luta pela conquista do título de campeão. Os erros do passado devem ser esquecidos, porque se erros houve, esses devem ser corrigidos, para colocar o time no rumo certo". Fernando disse ainda que o time não tem que entrar em desespero, porque ao contrário de anos anteriores, o time já está com a participação assegurada na fase final do campeonato e agora é lutar por uma melhor colocação neste segundo turno e se preparar com dedicaçaão, para a fase final do campeonato.

Guarani tem só uma dúvida para jogo de domingo

CAMPINAS, 19 (AE) - O técnico Carlos Alberto Silva tem apenas uma dúvida para escalar o time que no domingo vai enfrentar o Gremio no estádio Olímpico, em Porto Alegre. O suspense irá até o coletivo de depois de amanhã quando será decidido quem começará a partida na ponta esquerda: Jean ou Edú Lima.

O lateral direito Marcinho, que já cumpriu suspensão automática, foi confirmado na equipe, por ser o titular da lateral direita. Carlos Alberto Silva terá uma reunião amanhã à tarde com o seu auxiliar Zé Duarte, que no domingo esteve no estádio Olímpico assistindo o Grêmio enfrentar o Inter. Fez uma série de observações na equipe gremista e vai passá-la para Carlos Alberto Silva.

Confiança classificado para quadrangular do 2º turno

O Confiança conseguiu a sua classif para o quadrangular da fase final do segundo turno ao vencer ontem a equipe do Gararu pelo escore de dois tentos a zeros,gols marcados por Bizu e Andre.

No primeiro tempo da partida a equipe do Confiança não esteve bem e o Gararu quase que abre o marcador. O time do interior do Estado veio com o objetivo de empatar o jogo e quase consegue, jogando bem retrancado e partindo nos contra ataques o Confança por sua vez não estava conseguindo coordenar o meio campo para o ataque e os seus jogadores não estavam chutando em gol.

O Gararu bem disciplinado segurava o marcador, o primeiro tempo terminou sem abertura de contagem.

No segundo tempo o Confiança voltou um pouco melhor atacando mais e tentando o gol, mas os seus jogadores de ataque erravam nas finalizações, aos 28 minutos um jogador do Confiança foi expulso e por incrivel que pareça o time cresceu e aos 32 minutos numa cobrança de escandelo Bizu de cabeça abriu o marcador deixando a torcida mais tranquila que antes já ensaiava as primeiras vaias. O segundo gol veio através de Andre, ele recebeu a bola na intermediaria driblou a dois marcadores e chutou fechando o marcador aos 43 minutos, com esse resultado o Confiança está classificado para o quadrangular final do segundo turno.

A renda somou 2.587 Reais com 3.990 cupons . O juiz da partida foi Robson dos Santos Oliveira com uma boa atuação.

Em Maruim no estadio Vavazão o CSM goleiou a equipe do Dorense pelo escore de 4 x 1 os gols foram marcados por Curel 3 e Evandro 1 descontando para o Dorense Ademir. A renda não foi fornecida, o juiz da partida foi Rubens dos Santos.

PLENÁRIO

Diógenes Brayner

Ação na Capital

O candidato ao Governo pelo PDT, Jackson Barreto, não vai viajar com tanta frequência ao Interior do Estado, neste segundo turno. Preferiu dividir o Estado em zonas e colocar políticos influentes para comandar a campanha nas regiões, com o objetivo de assegurar a mesma votação que teve em 3 de outubro. Jackson permanecerá por mais tempo na Capital e cuidará de Itabaiana, onde tem o propósito de elastecer a diferença a níveis que a diferença do interior pró-Albano Franco não o supere.

• O candidato a vice-governador Francisco Rollemberg terá um papel importantíssimo neste segundo turno. Viajará para o Sertão e utilizará de todo o seu prestígio para atrair novos eleitores para Jackson Barreto. Rollemberg sempre foi muito bom de voto naquela região e está convícto que pode melhorar os números em favor de sua chapa, o que beneficiará a coligação como um todo, já que poderá reduzir a diferença que vem do Interior.

• A preocupação do ex-prefeito Jackson Barreto está exatamente no servidor público. Setores que o apoiam admitem que uma ação dos funcionários públicos municipais pode interferir na votação dos seus colegas do Estado e alterar a intenção de votos, que no primeiro turno o beneficiou. Sem nenhuma dúvida, o servidor do Estado votou em Jackson ou em José Araújo revoltado com os baixos salários que recebeu às vésperas das eleições.

• Se o servidor municipal fizer campanha contra Jackson , leva um bom contingente do Estado a mudar para Albano.

• Segundo um dos assessores do ex-prefeito, ele está animado com as declarações do pessoal ligado ao seu adversário, de que o programa de televisão será na base do "bateu-levou". Tem consciência de que cresce diante das críticas, porque sabe transformá-las em mentiras, mesmo sendo verdadeiras: "esse pessoal ainda não aprendeu com a derrota de Reinaldo Moura", teria dito em tom de visível satisfação.

• A turma do bateu-levou já está preparando os canhões e ajustando as carabinas, esquecida de que todas as vezes, pelo menos contra Jackson, os tiros saíram pela culatra...

••••••••••

Deputados

Alguns deputados eleitos que tiveram encontro com o candidato ao Governo pelo PSDB, senador Albano Franco, já disseram que não vão trabalhar intensamente, caso não seja liberado recursos para a campanha.

• Durante o encontro, segundo um deles, o candidato teria dito que contava com a participação de todos, mas que não tinha dinheiro para os gastos.

• O pessoal está esperando outra conversa para se manifestar.

Pedrinho

O deputado Pedrinho Valadares, não reeleito, disse ontem que saiu do ar desde quando a contagem de votos indicavam que ele não retornaria a Brasília como parlamentar.

• Agora já está trabalhando em favor de Jackson...

• Pedrinho diz que tem 25 mil votos e acha que está valendo alguma coisa: "tenho que ser ouvido e sentar na mesa das decisões", avisou.

Duro

Pedrinho Valadares acha que o páreo será muito duro, mas vê maiores chances para o candidato da coligação "O Povo na Frente", Jackson Barreto.

• Acha que muita gente do interior que votou em Albano Franco trocará de candidato, porque acompanha a euforia da vitória.

Sugestão

Um técnico vinculado ao Governo confessou que "se Jackson ou Albano ganhar o pleito vai encontrar o Estado em situação muito difícil".

• Chegou inclusive a sugerir ao senador eleito Antônio Carlos Valadares que fizesse um pronunciamento comunicando que a dívida deixada por ele no Governo era pagável em 3 meses.

Programa

A assessoria do senador Albano Franco conseguiu levar para dirigir o programa de televisão o publicitário Luiz Sérgio, que trabalhou na campanha de Jackson Barreto.

• Luiz foi contratado através da Tas-Vídeo, que está produzindo o programa de televisão do senador.

Acordo

Os deputados estaduais fizeram um acordo para comparecerem às sessões plenárias apenas nas terças e quartas-feiras, a fim de continuarem em campanha.

• O acordo já está falhando. Ontem os deputados leram apenas a ata da sessão anterior e suspenderam a sessão por falta de quorum.

Trabalho

Segundo um dos parlamentares, todos os deputados vinculados à coligação "Sergipe tem Futuro" estão trabalhando em suas bases eleitorais, porque sabem que não podem perder o Governo.

• "Agora é uma questão de sobrevivência política", disse a fonte, acrescentando que "ninguém quer ficar por baixo e perder a liderança no município".

Hayana de Araújo: estudante do segundo ano do CCPA.

Rivaldo

O deputado José Sobral (P-PR), não reeleito, pode entrar com uma ação no TRE para saber por que a coligação que elegeu José Rivaldo, composta por partidos pequenos, teve mais voto de legenda do que os partidos grandes.

• Desconfia de que houve algum erro na contagem que terminou beneficiando Rivaldo. Evidente que se desconfia, também, de alterações nos mapas.

Ameaça

O deputado eleito Josenaldo de Góes (Nado) está ameaçando romper com o candidato ao Governo pelo PDT. Jackson Barreto, caso o TRE determine a recontagem de votos em Tobias Barreto.

• A coligação "O Povo na Frente" foi quem pediu a recontagem, através de ação assinada por um dos seus delegados, o advogado José Jorge Rabelo Barreto.

Decisão

O Partido dos Trabalhadores (PT) reuniu-se terça-feira passada, com todos os membros da Executiva Estadual, para uma avaliação da campanha.

• O pessoal achou positivo o resultado da coligação.

• Foi aprovada a participação da militância do partido na campanha do segundo turno em favor de Jackson Barreto. O pessoal pode entrar com mais garra do que na eleição de outubro.

Lula

Está confirmada a participação do candidato derrotado à Presidência da República, Luiz Inácio Lula da Silva, a Sergipe.

• Passará dois dias e percorrerá as principais cidades do Interior em campanha a favor de Jackson Barreto. Há possibilidade de Lula vir duas vezes a Sergipe.

Recurso

O ex-prefeito Jackson Barreto viajou ontem a Brasília para entregar ao ministro Sepulveda Pertence do TSE, as denúncias de José Carlos Teixeira sobre o uso da máquina administrativa em favor do senador Albano Franco.

• Jackson comunicou aos candidatos eleitos e derrotados da coligação, durante almoço, que os recursos impetrados junto ao TRE não eram julgados.

• Resolveu apelar para Brasília...

Djenal

O deputado estadual Djenal Queiroz, não reeleito, acha que neste segundo turno a vitória será do senador Albano Franco, "por mais bobagem que se faça na campanha".

• O parlamentar cita como "bobagem" os resultados das pesquisas: "aquilo foi um desastre", diz.

• Djenal Queiroz diz que agora vê todo mundo convencido de que precisa trabalhar para eleger o senador Albano Franco.

Reunião

O ex-prefeito Jackson Barreto promoveu reunião com lideranças do Interior, no Instituto Histórico e Geográfico, terça-feira à tarde.

• Dividiu o interior em zonas e entregou a coordenação a deputados eleitos.

• Os deputados Pedrinho Valadares e Benedito Figueiredo, não reeleitos, e o senador eleito Antônio Carlos Valadares não participaram do programa.

Pena

O advogado Jackson Figueiredo declarou ontem que não esteve hospitalizado por causa da vitória do seu xará Jackson Barreto: "em relação ao ex-prefeito o meu sentimento é de pena e não de ódio", disse.

• Figueiredo acha que "mais cedo ou mais tarde o ex-prefeito será desmascarado". Jackson diz que está bem e teve interno por problemas de diabete.

É FOGO

• O deputado federal eleito Bosco França vai ficar com o gabinete do deputado Benedito Figueiredo na Câmara Federal. Fica também com o apartamento do parlamentar.

• Bosco pretende iniciar um trabalho em Aracaju para disputar a Prefeitura em 1996. Tanto que já encheu a cidade de out-door agradecendo a votação que teve na Capital.

• Apesar do deputado estadual Ismael Silva (reeleito) comemorar a votação que teve em Aracaju, como primeiro colocado, tem gente que contesta e espera o resultado do TRE para se manifestar.

• O ex-prefeito Jackson Barreto xingou os prefeitos do Interior, durante entrevista a uma rádio local, ao tratá-los por "titica de galinha".

• Os novos deputados têm visitado a Assembléia Legislativa. Já começa a escolha dos gabinetes.

• O prefeito de Aracaju, José Almeida Lima, está tentando reunir os vereadores para uma composição na aprovação do Orçamento. Até o momento não teve êxito em sua tentativa.

• Ontem pela manhã mais de 500 funcionários do Município fizeram manifestação em frente à Prefeitura de Aracaju, pedindo o cumprimento dos ganhos conquistados por lei.

• O candidato ao Governo pelo PDT, Jackson Barreto, decidiu que fará dois comícios e uma caminhada diariamente em Aracaju. Além disso, toda a tarde uma bandinha animará o centro da cidade, além da circulação de carros de som e três trios elétricos.

• O advogado Jackson Figueiredo garante que o ex-prefeito Jackson Barreto não viajou a Jerusalém: "ele foi visitar um macumbeiro na Bahia", disse.

• O ex-deputado Nelson Araújo também entrou na Justiça, pedindo apuração das denuncias feitas pelo vice-governador José Carlos Teixeira sobre o uso da máquina administrativa em campanha.

• O vice-governador José Carlos Teixeira desembarcou ontem à noite em Aracaju, procedente de Brasília. Amanhã, pela manhã, Teixeira volta a viajar para descansar da campanha eleitoral.

• O governador João Alves Filho continua trabalhando muito para eleger o senador Albano Franco e tem viajado diariamente ao interior para contatos políticos. Pretende aumentar muito a vitória no Interior.

PROGRAMAÇÃO

TV APERIPÊ - CANAL 2

06:50h. Execução do Hino de Sergipe
06:55h. Palavra Viva
07:00h. Telecurso 2º Grau - Física
07:15h. O Mundo da Ciência
07:30h. É de Manhã
08:30h. Heureca
08:50h. Sítio do Pica Pau Amarelo
09:20h. Mestre Aquele Que Aprende
09:50h. X 231
10:10h. Professor Alfabetizador
10:30h. Alles Gute
11:00h. Jornal Rede Brasil Tarde
11:30h. Telecurso 2º Grau
11:45h. Nações Unidas
12:00h. Vestibulando 94
13:00h. In Italiano
13:30h. Professor Alfabetizador
13:50h. X 231
14:10h. Heureca
14:30h. Canta Conto
15:00h. Sem Censura - Ao Vivo
17:30h. Seis e Meia - Ao Vivo
18:00h. Educação para Todos
18:05h. Um Salto para o Futuro
19:00h. Jornal Visual
19:05h. Minisséries Internacionais
19:30h. O Teatro de Shakespeare
20:30h. Jornal Rede Brasil Noite
21:00h. Jornal de Amanhã
23:00h. Encerramento da Emissora

TV SERGIPE - CANAL 4

06:30h. Telecurso II Grau
07:00h. Bom Dia Brasil
07:30h. Bom Dia Sergipe
08:00h. TV Colosso
11:30h. Globo Esporte - Local
11:45h. Sergipe Notícias 1ª Edição
12:15h. Jornal Hoje
12:40h. Vídeo Show
13:10h. Vale Apena Ver de Novo - Tieta
14:00h. Sessão da Tarde - Num Lago Dourado
15:55h. Os Trapalhões
16:30h. Escolinha do Professor Raimundo
17:00h. Tropicaliente
17:50h. A Viagem
18:45h. Sergipe Notícias 2ª Edição
19:00h. Jornal Nacional
19:30h. Pátria Minha
20:30h. Você Decide
21:30h. Estilo de Vida
22:30h. Jornal da Globo
23:00h. Festival de Sucessos - Ruas de Fogo

TV ATALAIA - CANAL 8

05:28h. Palavra Viva
05:30h. Despertar da Fé
06:00h. Sessão Desenho no Sítio da Vovó
08:30h. Bom Dia & Cia com Eliana
09:30h. Programa Sérgio Mallandro
11:30h. Chapolin
12:00h. Chaves
12:30h. Cinema em Casa - Amantes e Finanças
14:15h. Casa da Angélica
16:00h. Chaves
16:30h. Aqui Agora
17:25h. TJ Cidade
17:55h. TJ Brasil
18:45h. Éramos Seis
19:40h. Programa Livre
20:35h. Jornal do SBT
20:40h. Éramos Seis
21:35h. A Gata e o Rato
22:35h. Jô Soares Onze e Meia
00:05h. Jornal do SBT
00:35h. Perfil

√ JORNAL - CANAL 13

05:30h. Diário Rural
06:00h. National Geographic
06:30h. Isto é Sergipe - com André Barros
07:00h. Dia Dia - com Otávio Ceshi e Cláudia Capasso
09:30h. Cozinha Maravilhosa da Ofélia
09:56h. Vamos Falar com Deus
10:00h. Flash - Edição da Manhã - com Amaury Jr.
11:00h. Acontece - com Valéria Balby
11:30h. Esporte Total - com Luiz Andreoli e Cléo Brandão
12:30h. Parabolica com Tony Chocolate
14:15h. Programa Silva Poppovic
15:45h. Encontros Imediatos
16:15h. Supermaket
16:45h. Faixa Especial do Esporte - Supercopa - VT
17:30h. Agrojornal
17:38h. Rede Cidade - com David Leite
18:15h. Jornal Bandeirantes - com Francisco Pinheiro
19:00h. Um Amor de Família
19:30h. Faixa Nobre do Esporte - Jogos Aberto do Interior - Basquete Feminino - Final
20:30h. Hollywood Rock In Concert Especial - Pink Floyd - "Division Bell"
22:30h. Made In Brazil - Ainda Agarro Esta Vizinha
00:30h. Jornal da Noite - com Carla Vilhena
01:00h. Flash - com Amaury Jr.
02:00h. World News Tonight - com Peter Jennings

ESTADO DE SERGIPE
PODER JUDICIÁRIO

JUIZO DE DIREITO DA SEXTA (6ª) VARA CÍVEL DA COMARCA DE ARACAJU - SE CARTÓRIO DO 20. OFÍCIO

EDITAL

EU, RENATO DE SANTA ROSA, Escrivão do 20. Ofício da Comarca de Aracaju, Capital do Estado de Sergipe, na forma da Lei.

Faz Saber aos que presente virem ou dele conhecimento tiverem que, pelo Juiz e Cartório acima, tramitou o processo nº 941060055-6, registro nº 8.081-041/94, da **Ação de Interdição**, requerida por **Neize Silveira Sampaio**, em que e Interditando **Rubens Sampaio**, sendo por sentença prolatada no dia 04 de agosto de 1994, pelo MM Juiz de Direito Dr. José Emídio do Nascimento, decretada a Interdição de **Rubens Sampaio** e nomeada como Curadora sua filha **Neize Silveira Sampaio**, brasileira, solteira, residente e domiciliada na rua Wilson Barbosa de Melo, nº 109, Nesta Capital, que já prestou o compromisso de lei, pelo que serão considerados nulos e de nenhum, efeito, todos os atos, avencas e convencões praticados pela mesma sem a representação da Curadora. E para que a notícia chegue ao conhecimento de todos e ninguém possa de futuro alegar ignorância, vai o presente expedido em quatro (4) vias e será afixado no local público de costume e publicado na forma da lei pelo **Orgão Oficial** e **Pela Imprensa Local, Por Três (03) Vezes Com Intervalo de Dez (10) Dias.** Dado e passado nesta cidade e Comarca de Aracaju, Capital do Estado de Sergipe, aos vinte e um (21) dias do mês de setembro de mil novecentos e noventa e quatro (1994). Eu, Renato de Santa Rosa, Escrivão do 20. Ofício, subscrevo. O Escrivão: Renanto Santa Rosa.

José Emídio do Nascimento
Juiz de Direito

CELLI TÁXI 224-8484
Basta discar este numero e iremos busca-lo onde você estiver.

VENDE-SE

Vende-se uma casa no Conjunto Augusto Franco, reformada, com 2 quartos, um banheiro, dependência de empregada com suíte, ótima localização e quitada. Os interessados entrar em contato pelo telefone: 243-1355, 221-4942 e 211-6771, com Santos.

PETROBRAS
PETRÓLEO BRASILEIRO S.A.

MINISTÉRIO DE MINAS E ENERGIA

Região de Produção do Nordeste

AVISO DE LICITAÇÃO
TOMADA DE PREÇOS Nº 120.1.032.94-3

Objeto: Serviços de movimentação de cargas com empilhadeira no Parque de Armazenamento da Região de Produção do Nordeste - RPNE, Estado de Sergipe.
O Aviso de Edital de Tomada de Preços nº 120.1.032.94-3, publicado no Diário Oficial da União no dia 20/10/94, apresenta as condições para consulta e/ou obtenção da documentação pertinente.

ESTUDAMOS APROVEITAMENTO DE CARÊNCIAS DE OUTROS PLANOS

multi

OFERECEMOS
* Consultas e exames;
* Transplantes e Implantes;
* Internações sem limite de diária/U.T.I

SAÚDE BRADESCO
SUA SAÚDE TEM SEGURO

CUSTOS A PARTIR DE: * R$ 35,69

Promoção válida pelo Tel: 222-0111.

Faça seu seguro saúde e ganhe uma assinatura da Gazeta de Sergipe

mil PEÇAS TINTAS
COMERCIAL DE TINTAS LTDA.
Auto Peças e Tintas Automotivas, Anticorrosivas, Colas, Lixas, Acessórios de Pintura, Pincéis, Tintas em Spray, Thinner, Massas, Vernizes.

ONDE VOCÊ ENCONTRA TUDO PARA O SEU CARRO

Av. Coelho e Campos, 526
222-5324 - 222-2083
Fones: (079) 224-7223
ARACAJU-SERGIPE

FILMES NA TV

CANAL 8 - 13:30 H

AMANTES E FINANÇAS
Duração 1h55min; (Rollover) de Alan J. Pakula. Com Jane Fonda, Kris Kristofferson, Josef Sommer, Bob Gunton e Jodi Long. EUA, 1981.
Suspense - Consultor financeiro se envolve com viúva, planejando tomar conta do conglomerado herdado pela mulher.

CANAL 4 - 15:00 H

NUM LAGO DOURADO
Duração 1h55min; (On golden pond) de Mark Rydell. Com Henry Fonda, Katherine Hepburn, Jane Fonda e Dabney Coleman. EUA, 1981.
Drama - Comemoração de 48 anos de casamento junta família em antiga casa de campo, onde conflitos e emoções afloram.

CANAL 13 - 23:30 H

AINDA AGARRO ESTA VIZINHA
Duração 1h40min; De Pedro Rovai. Com Adriana Prieto, Cecil Thiré, Wilza Carla e Carlos Leite. Brasil, 1974.
Comédia - Prédio de Copacabana é palco de estranhos e divertidos acontecimentos.

CANAL 4 - 00:00 H

RUAS DE FOGO
Duração 1h33min; (Streets of fire) de Walter Hill. Com Michael Paré, Diane Lane, Rick Moranis, Amy Madigan e Willem Dafoe. EUA, 1984.
Ação - Sujeito volta à cidade de origem para resgatar antiga namorada, uma cantora de rock raptada por gangue rival.

NOVELAS

TROPICALIENTE
• Franchico e Soledad não reconhecem Adrenalina. Bonfim alerta Vitor que empresa pode falir. Vitor manda Davi marcar reunião com acionistas. Janaína embebeda Plínio e descobre onde fica cabana de Letícia e Ramiro. Isabel e Janaína fotografam a cabana. Letícia surge com lenha nos braços e se depara com Isabel. Isabel a fotografa.

A VIAGEM
• Tato pede perdão a Glória e a Dudu. Ismael foge do hospital. Alexandre diz a Alberto que ele venceu. Júlia diz a Paulinho que ele terá que reencarnar. No vale, espíritos torturam Diná; André a salva. Alexandre chega ao "Nosso Lar" e fica maravilhado. Lisa suspeita que esteja grávida. Otávio diz a Diná que perdiu paa reencarnar.

PATRIA MINHA
• Lídia sugere a Raul adotar bebê; ele é contra. Breno conta a Loreta que Raul dormiu no quarto de hóspedes. Loreta diz a Lídia que Raul teve caso com Carlota. Lídia e Raul chegam ao jantar de Carlota. Max se encanta com Marina. Raul paquera Carlota. Lídia vai embora. Raul e Carlota transam. Ele chega em casa de manhã.

ÉRAMOS SEIS
• Karime vai a São Paulo. Alfredo rompre romance e contrato de trabalho com Karime. Zulmira diz a Isabel que não vai assinar divórcio. Lúcio se preocupa com saúde de Carmencita e conversa com Durvalina para saber notícias. Se fazendo de sofredora, Zulmira procura Lola e tenta convencê-la a fazer Isabel deixar Felício.

PEDRITO BARRETO

• CDL PROMOVERÁ HOMENAGENS
• RÉVEILLON DO AUGUSTU'S SERÁ SUCESSO
• FALCÃO E BANDAS NO AUGUSTU'S
• OS 80 ANOS DE BEBÊ TIÚBA

Mudança

O Clube de Diretores Lojistas agora tem nova denominação: **Câmara de Dirigentes Lojistas**. Foi o que me informou o Presidente do CDL-Aracaju, **Max Andrade**, durante conversa que tivemos na última terça-feira.

Festa

No dia 15 de dezembro, no Iate Clube, o Presidente da Câmara de Dirigentes Lojistas de Aracaju, **Max Andrade**, estará homenageando o Lojista do Ano, **Gerson do Bomfim**.

•••••••••

Durante a solenidade, o **Credicard**, através de seu Gerente Regional, **Guilherme Guedes**, receberá o Placa de Prata e Certificado de **Amigo do Lojista**.

•••••••••

Outros nomes serão homenageados como "Colaboradores do Movimento Lojista": **Aparecido Nogueira** (Pres. CDL Lagarto), **Edivaldo da Cunha** (Pres. CDL Itabaiana), **José Bispo** (Pres. CDL Tobias Barreto) e **João Carlos Paes Mendonça** (Presidente do Grupo Bompreço).

•••••••••

Após a solenidade, os homenageados serão servidos de um jantar. E a noite terá a música do **Grupo Água Viva**.

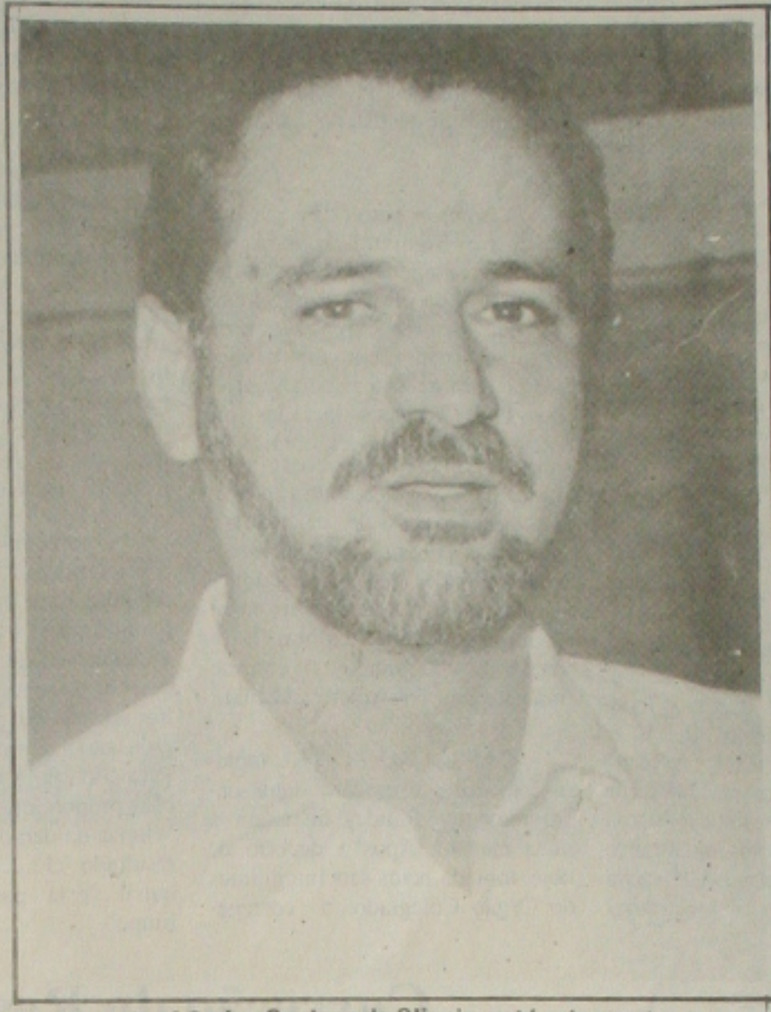
O médico José Carlos Santana de Oliveira está aniversariando hoje.

Sucesso

Mais de 120 mesas já foram vendidas para o **Réveillon do Augustu's**. Conversando com **Lourival Oliveira**, na última terça-feira, ele me disse que a noite de 31 de dezembro será um grande sucesso.

•••••••••

Portanto, quem estiver programando ir ao **Augustu's**, deve comprar logo a sua mesa.

A Rainha

Eliane, "A Rainha do Forró", vem de Fortaleza fazer um show no **Augustu's**. Será no dia 28 de outubro. Quem a conhece, diz que **Eliane** é realmente muito boa.

•••••••••

O ingresso individual custa 7 reais e, a mesa, 40 reais.

Chuviscos

• Quem está aniversariando hoje é o competente clínico geral e cardiologista **José Carlos Santana de Oliveira**. Ele, além de atender a clientela em sua clínica à rua Lagarto, é professor da Universidade Federal de Sergipe e médico da Escola Técnica Federal de Sergipe. Para ele, o meu abraço de felicitações.

• Por falar no médico **José Carlos Santana de Oliveira**, ele será mesmo candidato a Diretor da **Escola Técnica Federal de Sergipe**. Tem recebido o apoio de vários professores e muitos alunos e, pelo que se percebe, ele tem grandes chances de vitória. Um nome sério e muito acreditado!

• Amanhã, às 17 horas, na Igreja São José, será celebrada uma Missa em Ação de Graças pelos 80 anos de **Bebê Tiúba**. Ela foi professora do **Jardim de Infância Augusto Maynard** e seus alunos até hoje são seus amigos. Muitos deles irão abraçá-la.

• Dia 25 de outubro, no Augustu's: **Duble You** e banda.

• A FEPEME - **Feira de Pequena e Média Empresas** será realizada no período de 10 a 13 de novembro, na CIC.

Max Andrade, Presidente da Câmara de Dirigentes Lojistas.

Uma noite divertida

Aquele cantor do "I amprot dog no", que também diz que "O Dinheiro não é tudo, mas é 10 por certo", amanhã estará fazendo show no **Augustu's**. Ele não é um exemplo de beleza para atrair fãs em busca de um "Apolo", mas tem sido aplaudido por grandes platéias. Seu nome: **Falcão**.

•••••••••

Além de **Falcão** e sua banda, a noite de amanhã, no **Augustu's**, terá também a **Banda Cor** e **Banda Brilho**. O ingresso individual custa 7 reais e, a mesa, 50 reais.

Marlene Alves Calumby, Superintendente da Fundação Aperipê, estará aniversariando amanhã.

Destacando...

Neste domingo, no Jornal da Manhã, no "Perfil", de **Yara Belchior**, o destaque será **Hildegards Azevedo**, Conselheiro do Tribunal de Contas.

•••••••••

Você já comprou o ingresso para o **2º Halloween Yázigi**, que será realizado amanhã, na **boate Saveiro's**?...

•••••••••

Tem sido bem aceita a promoção da **Trudy's**... Nas compras acima de 50 reais, o cliente concorre a um final de semana no **Club Mediterranée**, com direito a acompanhante. Tudo grátis.

Hildegards Azevedo mostrará o seu perfil a Yara Belchior, neste domingo, no Jornal da Manhã.

Inscrições

A FUNDESC irá promover dois cursos: **Técnica Instrumental** e **Regência**. O de **Técnica Instrumental** abrangerá as áreas de sopros, palhetas e metais. O curso de **Regência** será destinado às áreas de bandas de música, coro e orquestra, envolvendo técnicas para bandas, arranjos e instrumentação.

•••••••••

Maiores informações à rua Propriá, 280.

Atrações

Gladston estará cantando no **Bossa Nova**, hoje à noite. Amanhã, a noite terá a música de **Doca, Piu, Tony Batera, Rosa, Pedrinho** e **Carlinhos**.

José Carlos Paes Mendonça será um dos homenageados do CDL Aracaju.

HORÓSCOPO

(ÁRIES)
Você conseguiria ir em frente em algum projeto que não conseguisse seduzi-lo? Você conseguiria andar a cegas, apenas fé na pessoa com quem se relaciona? Você conseguiria depor as suas armas e colaborar?

(TOURO)
Que a pregunça acabe! Que a vontade de entregar-se ao sono seja derivada de lado! Há muita coisa que precisa ser feita, ainda que nada disto seja em princípio agradável para você. Nem sempre a vida adquire tom de prazer...

(GÊMEOS)
Os deveres que a vida lhe apresenta não são nada inúteis. É você, com a sua necessidade de parar e descansar, que pretende fazer de conta que as coisas que deve fazer são inúteis. Procure cumprir as suas obrigações.

(CÂNCER)
Talvez nem mesmo a vontade deveria ser dita num momento como este. Verdades ditas fora de hora podem perder a sua condição sublime e transformar-se em insultos. Procure ser adequado e respeitar o tempo.

(LEÃO)
A inteligência muitas vezes fica pobre quando comparada o brilho da emoção. Porém, muitas atitudes emocionais acabam se mostrando pouco inteligentes na medida que o tempo passa. Você escolhe o que quiser.

(VIRGEM)
O bater constante e contudo dos mesmos acontecimentos deveria estar lhe avisando que deve tomar conta destes e de nada mais. Antes de mais nada, procure fechar o balanço das situações do passado. Depois, o depois...

(LIBRA)
Julgar que as outras pessoas são melhores e mais livres, mas te enganas, porque os outros estão a olhar em ti as mesmas virtudes que te ocupa em negar. Que cada um receba a sua dose justa de reconhecimento!

(ESCORPIÃO)
Talvez não seja tão necessário chegar lá, talvez seja melhor andar de forma confortável e prazerosa pela vida, sem importar-se tanto em atingir determinados resultados. Crie liberdade para si mesmo.

(SAGITÁRIO)
Uma vez que as coisas aconteçam, provavelmente você descobrirá que estas não tinham tanto sentido quanto aquele que você esperava. A mente faz truques fazendo parecer o que não é. Certifique dos seus desejos.

(CAPRICÓRNIO)
Talvez passe o dia inteiro esperando por alguém que não vá chegar, mas a persistência deste sentimento esperançoso pode ser boa para você. Esperar por alguém é o sinal de que você sabe que precisa de algo.

(AQUÁRIO)
De alguma maneira misteriosa, o dia de hoje é um intervalo entre o passado e o futuro. De alguma forma misteriosa, você pressentirá algo que apesar de nunca ter acontecido, parece íntimo. Mistérios do destino...

(PEIXES)
Melhor não dizer mais nada! Melhor deixar passar o tempo e que este faça o seu inexorável trabalho de tudo mudar! Não há poder que resista ao tempo, pois este revela o que estava por trás das intenções humanas.

Fraude Eleitoral

Tribunal decide anular as eleições no Rio

Decisão inédita e foi por unanimidade, mas apenas para os cargos proporcionais

RIO, (AE) - O Tribunal Regional Eleitoral (TRE) decidiu ontem por unanimidade, anular as eleições proporcionais no Rio e organizar um novo pleito no dia 15 de novembro, quando ocorrerá o segundo turno para governador.

As Forças Armadas acompanharão o processo. A medida, inédita no Brasil, segundo o plenário do TRE, surpreendeu partidos políticos e candidatos que pediam a recontagem dos votos no Estado e foi tomada após a divulgação de um relatório do Tribunal Superior Eleitoral (TSE), que detectou a existência de quase 1 milhão de votos potencialmente fraudados no Rio.

De acordo com o relatório, 41 zonas eleitorais do Estado - incluindo as de maior densidade eleitoral - apresentaram resultados suspeitos, com percentuais de votos em branco para deputado federal e estadual abaixo de 10%, quando deveriam ficar em torno de 20%. Uma delas, a 114ª Zona Eleitoral, em Niterói, registrou apenas 6,4% de votos em branco para deputado federal e 5,3% para estadual. Segundo o procurador regional eleitoral, Alcir Molina, estas zonas concentram quase 1 milhão de eleitores. "Os votos potencialmente fraudados são capazes de alterar a representação parlamentar do Estado", argumentou.

Também pesou da decisão do TRE a impossibilidade de organizar a recontagem dos votos no Estado antes do dia 15 de novembro, o que afetaria o segundo turno para governador, e a falta de segurança para os votos, hoje guardados em envelopes lacrados nos cartórios das zonas eleitorais. "Se me perguntarem se existe segurança para os votos, com verdadeiras quadrilhas de fraudadores abrigadas pelos partidos políticos, vou responder que não", admitiu o juiz Rudi Loewenkron, presidente da 13ª Zona Eleitoral (Barra da Tijuca e Jacarepaguá), considerada a maior da América Latina.

CASSAÇÃO - O TRE tentará impedir que os candidatos envolvidos nas fraudes disputem a nova eleição. Após a decisão de hoje, tomada pelos seis integrantes do Órgão Colegiado, o corregedor-regional eleitoral, Paulo Cesar Salomão, disse que o TRE cassará o registro dos fraudadores, o que impede a participação destes candidatos no novo pleito.

O juiz Rudi Loewenkron alertou, contudo, que o Rio poderá ficar sem bancada federal e sem Assembléia Legislativa caso algum candidato, que se julgue prejudicado pela decisão de hoje, resolva recorrer da decisão. O recurso seria apreciado em primeira instância pelo TRE, podendo chegar até o Supremo Tribunal Federal, o que obrigaria o Tribunal a garantir a realização do novo pleito por meio de liminar.

O procurador Alcir Molina considerou o resultado da sessão de hoje uma "punição exemplar para os que tentavam desmoralizar as eleições". Segundo ele, o TRE descobriu o envolvimento nas fraudes de adversários e correligionários de diversos partidos. Para Molina, a anulação das eleições proporcionais no Rio foi uma "vitória da democracia". Feliz pelo resultado, ele declarou que o tribunal "está passando o Rio a limpo".

FHC inicia visitas pela Argentina

BRASÍLIA, (AE) - A primeira viagem oficial do presidente eleito, Fernando Henrique Cardoso, será à Argentina, dias 2 e 3 de novembro. As visitas ao Uruguai e Paraguai - os outros dois parceiros do Brasil no Mercosul - ainda não foram definidas, mas provavelmente não serão no começo do próximo mês. A viagem aos países do Mercado Comum do Cone Sul (Mercosul), anunciada por Cardoso, é para reforçar o relacionamento político e comercial do Brasil com os países vizinhos.

"Estamos orgulhosos de ser o primeiro país a receber em visita oficial o presidente eleito do Brasil", disse hoje o embaixador da Argentina no Brasil, Alieto Guadagni, ao confirmar a data da visita. O embaixador lembrou que a primeira visita oficial do presidente Carlos Menen, quando eleito, foi ao Brasil, em 1989.

Partidos e os candidatos ainda poderão recorrer

BRASILIA, (AE) - Partidos e candidatos podem tentar mudar a decisão do Tribunal Regional Eleitoral (TRE) do Rio de Janeiro, de anular as eleições proporcionais. Caso discordem devem recorrer inicialmente à Justiça Eleitoral do Estado, sob a alegação de que foram prejudicados com a medida e requerendo a validade dos votos apurados no primeiro turno.

No caso de o TRE rejeitar o pedido, há a chance de ajuizar um agravo de instrumento no Tribunal Superior Eleitoral (TSE). No documento precisa constar que a anulação fere um dispositivo do Código Eleitoral e um direito adquirido do candidato vitorioso nas urnas. A decisão do TSE não terá efeito retroativo. Apenas uma liminar, concedida antes de 15 de novembro conseguirá impedir a anulação da eleição do dia 3 e a realização de um outro pleito.

Apesar da preocupação demonstrada nos últimos dias com as denúncias de fraudes na apuração do Rio, o presidente do TSE, ministro Sepúlveda Pertence, não quis comentar a decisão. Pertence e o ministro Carlos Velloso foram informados da medida no Supremo Tribunal Federal (STF), durante o julgamento do pedido de extradição do ex-ditador boliviano, Garcia Meza. Eles deixaram a sessão antes do final, dirigindo-se ao TSE, onde se reuniram com o corregedor-geral eleitoral, ministro Flaquer Scartezzini. Ele também não quis comentar a medida e foi o primeiro a deixar o gabinete de Pertence, limitando-se a negar a informação de que viajaria amanhã para o Rio, para acompanhar os preparativos das novas eleições.

Correção do Real

Governo adota medidas para dificultar prazo

Municípios devem receber ainda em 94 R$ 77 milhões

SANTOS, SP, — (AE) - O Congresso Nacional aprovou emenda ao orçamento e os municípios deverão receber ainda este ano verba no valor de R$ 77 milhões, a título de abono compensatório. Na prática, as prefeituras receberão uma parcela a mais das cotas do Fundo de Participação dos Municípios (FPM). "É um 13º, que chega numa boa hora, em que os prefeitos estão em dificuldades para horar os compromissos municipais", disse o presidente da Confederação Nacional de Municípios e da Associação Paulista de Municípios, Wilson José.

Segundo ele, a emenda precisa ainda ser sancionada pelo presidente Itamar Franco. "Isso não deverá ser problema, uma vez que a emenda foi uma proposta do próprio governo federal", disse Wilson José. Ele informou também que já existe um acordo com as autoridades da Fazenda para que o pagamento seja efetivado tão logo haja a sanção presidencial.

A verba vai beneficiar principalmente os pequenos municípios. "No Estado de São Paulo, os valores são mais expressivos para as cidades com até 30 mil habitantes", informou. Já para os outros estados, os reflexos serão bem maiores: "Na regiões onde os municípios vivem basicamente do FPM, o benefício será muito grande, razão da expectativa que havia na aprovação da emenda".

Os municipalistas estiveram em Brasília no fim de agosto e fecharam com o então ministro da Fazenda, Rubens Ricúpero, acordo para o recebimento dessa verba já prometida anteriormente. A queda de Ricúpero e as eleições acabaram paralisando o andamento da emenda, o que provocou nova viagem à Capital Federal das principais lideranças do movimento municipalista na terça-feira, que conseguiram a aprovação da matéria através de um adendo ao relatório de plenário relatado pelo deputado Luiz Carlos Santos.

Vendas a prazo representam 60% do movimento no varejo

SÃO PAULO, (AE) -- Os negócios com crediário representam atualmente 60% a 65% das vendas efetuadas pelo varejo e as vendas a vista ficam com a parcela restante, segundo o diretor da rede Ponto Frio, Sérgio Giorgetti. A maioria das vendas pelo crediário eram efetuadas em cinco ou seis vezes, embora existisse a opção de dividir o pagamento de crediário de eletrodoméstico em até 12 vezes. Algumas redes, como o Mappin e Casa Centro estavam percebendo uma pequena retração nas vendas a prazo nos últimos dias. No Mappin, há 10 dias as compras pelo crediário caíram de 25% do total para 20% das vendas globais.

Na Arapuã, as vendas pelo crediário correspondem a 50% a 60% do total, de acordo com o diretor de relações públicas, João Alberto Ianhez. A maioria dos financiamentos tinha um prazo médio de seis meses. Para ele, com as novas medidas o mercado volta à realidade vivida antes do real. "Quem ganha menos de quatro ou cinco salários mínimos fica excluída do consumo. Não têm condições de arcar com o parcelamento em três vezes", avalia ele.

Ianhez acredita que foi justamente a dilatação do financiamento que alavancou as vendas depois do real. Ele não arrisca, entretanto, estimar em quanto essas restrições afetarão o setor. "Algum reflexo vai haver, sem dúvida, mas ainda é cedo para falar quanto", afirma. Mesmo evitando criticar as medidas do governo, Ianhez acha que em vez de restringir o consumo se deveria estimular a oferta, ou aumentando a produção ou importando.

As vendas de eletrodomésticos pelo sistema de consórcio ainda não eram uma prática generalizada do comércio, mas algumas redes estavam oferecendo essa possibilidade aos seus clientes. A rede Ponto Frio começou há uma semana a operar com vendas de eletrodomésticos pelo sistema de consórcio em planos de até 25 vezes, informou Giorgetti. Apesar dos poucos dias de funcionamento da nova opção de compra, Giorgetti diz que a procura foi muito grande e o interesse dos consumidores foi significativo tanto para consórcios em 25 como em 12 prestações.

Pedro Malan: medidas restritivas

BRASÍLIA, (AE) -- O governo adotou ontem um conjunto de medidas para corrigir os rumos do Plano Real. As medidas afetam diretamente a vida da população, que enfrentará, agora, dificuldades para a compra de bens a prazo, por cartão de crédito ou mesmo por meio de consórcios. A partir de amanhã (20), o prazo máximo dos crediários está limitado a três meses, estão suspensos para os novos grupos de consórcios a obtenção de carros por lance e a formação de consórcios para a compra de eletrodomésticos e eletreletrônicos. As compras com cartões de crédito também serão restritas, porque acaba a possibilidade de parcelamento do débito. Toda compra em cartão tem que ser quitada na data de vencimento da fatura.

O Banco Central decidiu, também, flexibilizar a compra de dólares no País. A partir de agora não existe mais o limite de US$ 4 mil para os turistas, que podem viajar para o exterior com qualquer volume de moeda estrangeira. Também foram totalmente extintos os limites para as remessas de dólar em casos de tratamento de saúde, ensino, compras com cartão de crédito internacional (antes limitadas a US$ 8 mil) e para a manutenção de pessoas físicas residentes no exterior. As empresas ficaram livres do limite para a compra de programas de computador.

As medidas afetam, ainda, o mercado financeiro e de câmbio. Foram impostas severas restrições ao financiamento das atividades exportadoras e ao ingresso de capital externo no País, que passa a sofrer maior tributação. O Banco Central decidiu que o ingresso para as Bolsas de Valores passam a ser taxados com a alíquota de 1% do Imposto sobre Operações Financeiras (IOF). Os investimentos estrangeiros em bolsa não sofriam qualquer tributação. Além disso, a alíquota para os empréstimos tomados no exterior foi elevada de 3% para 7%. No caso das aplicações em renda fixa, o IOF passa de 5% para 9%.

Os exportadores foram severamente penalisados pelas medidas anunciadas pelo presidente do Banco Central, Pedro Malan. O governo praticamente eliminou a ciranda financeira que o setor estava praticando com os recursos que obtinham com o fechamento antecipado de contratos de câmbio (ACC). O fechamento de contratos recua de 180 dias para 90 dias. Os setores que preferiam exportar em vez de vender o produto no mercado interno - celulose, borracha e plásticos, alumínio, combustíveis e minerais foram mais penalizados ainda: terão agora somente 30 dias para fazer operações de ACC.

Resumo das Medidas Econômicas

BRASÍLIA, (AE) - A reunião extraordinária do Conselho Monetário Nacional (CMN) adotou hoje medidas para restringir o consumo, estimular a compra de dólares por pessoas e empresas e limitar o ingresso de capital estrangeiro na economia brasileira, inclusive em bolsas de valores. A seguir, um resumo das medidas:

CRÉDITO AO CONSUMIDOR

- Limitou a três meses os prazos de financiamento dos bancos para qualquer tipo de instituição financeira. Esta medida limitará o crédito direto ao consumidor, na prática, ao máximo de três meses. Atualmente, não existe nenhuma limitação de prazo para financiamento ao consumidor. Amanhã (20), o Banco Central anunciará as exceções a esta regra: operações de crédito agrícola, de compra de bens de capital e de produção e financiamentos do BNDES.

CARTÃO DE CRÉDITO

- Vedou a realização de operações de compra de crédito ("factoring") pelos bancos. Os bancos também não poderão financiar mais capital de giro das empresas administradoras de cartões de crédito. Estas duas medidas deverão acabar com o pagamento parcelado de cartões de crédito. O parcelamento ocorrerá se a administradora resolver financiar por conta própria as compras de seus associados.

CONSÓRCIOS

- Os novos grupos de consórcios de automóveis, caminonetas e utilitários estão limitados à duração máxima de 12 meses.

- Está suspensa a formação de novos grupos de consórcios de eletrodomésticos e eletroeletrônicos.

- Está suspensa a apresentação de lances nas assembléias. Será distribuído apenas um bem por mês, exclusivamente por sorteio.

CÂMBIO E INGRESSO DE CAPITAL ESTRANGEIRO

- Acabaram todos os limites de remessas de dólares para o Exterior em 13 situações. As principais são: o turista brasileiro poderá deixar o País com qualquer quantia (o limite era de US$ 4 mil); não há limite para pagamento de compras por cartão de crédito (limite era de US$ 8 mil), pagamento de bolsas de estudos, pagamento de tratamento de saúde e compra de "softwares" (programas de computador).

- Foram elevadas as alíquotas de IOF (Imposto sobre Operações Financeiras) incidentes sobre ingresso de capital estrangeiro. A alíquota sobre os recursos destinados a fundos de renda fixa e de investimento subirá de 5% para 9%. A de empréstimos captados no Exterior subirá de 3% para 7%. Os recursos destinados para bolsas de valores deixarão de ser isentos e passarão a recolher 1% de IOF.

- Foram reduzidos os prazos de liquidação de Antecipações de Contratos de Câmbio (ACCs) feitas por exportadores. Para os grandes exportadores, caiu de 180 para 90 dias; para os pequenos, de 180 para 150 dias. Para exportadores de commodities (matérias-primas), o prazo caiu de 90 para 30 dias.

- Fundos de pensões brasileiros poderão investir até 10% de suas reservas técnicas em fundos estrangeiros. Eles eram proibidos de aplicar no Exterior.

- O prazo de repasse para o mercado interno de recursos estrangeiros captados pelos bancos com base na Resolução nº 63 do Banco Central subiu de 90 para 540 dias.

- Estão suspensos os contratos de pré-financiamento de exportações de prazo longo.

- Os fundos de privatização destinados a investidores estrangeiros não conterão mais títulos de renda fixa.

- Os capitais estrangeiros não poderão ser mais aplicados nos Fundos de Aplicações Financeiras (FAFs) ou [illegible]