GAZETA DE SERGIPE

ARACAJU, SEXTA-FEIRA 11 DE NOVEMBRO DE 1994 — FUNDADOR: ORLANDO DANTAS — ANO XXXIX, Nº 10.763 R$ 0,36

A maioria dos táxis-lotação está em péssimo estado de conservação.

Táxi-lotação causa riscos aos usuários

Um dos meios alternativos de transporte mais utilizados pelo aracajuano, o táxi-lotação tem representado no entanto um grande risco para os usuários, pois a maioria dos carros está em péssimo estado de conservação. Os proprietários dos táxis até demonstram interesse em renovar a frota, mas se sentem desmotivados devido à falta de incentivo do governo em função das dificuldades de financiamentos para veículos novos. (Página 4A)

Ibama teme prejuízos ao meio-ambiente

Preocupado que a expansão industrial, comercial e imobiliária de Aracaju e municípios vizinhos traga prejuízos irreparáveis a ecossistemas como os manguezais, o superintendente regional do Ibama, Edvaldo Rosas, propõe a realização de um amplo debate para se discutir o crescimento econômico da capital. Segundo ele, a falta de um plano diretor disciplinando zonas comerciais, industriais e residenciais, Aracaju está progredindo mas com perda da qualidade de vida. (Página 8A)

O Ibama teme que o crescimento desordenado da capital destrua o que resta dos manguezais.

Ciro prepara desindexação total da economia do País

O governo deve anunciar ainda durante a gestão do Ministro da Fazenda, Ciro Gomes, a desindexação total da economia, inclusive a dos salários, hoje atrelados ao IPC-r. As medidas, porém, só devem entrar em vigor após a posse do presidente eleito Fernando Henrique Cardoso. O momento para a adoção das medidas está sendo discutido entre a equipe econômica do atual governo e Fernando Henrique, dependendo de uma série de fatores, inclusive o próprio comportamento da inflação neste final de ano. "O fim da indexação só ocorrerá com o fim da inflação", afirmou ontem à tarde o Ministro Ciro Gomes, após retomar a Brasília, garantindo entretanto que na formulação do Plano Real "não se trabalha com sustos ou sobressaltos". O maior entrave até agora está na negociação política para eliminar a indexação dos salários, bem como encontrar uma forma de extirpar a Taxa Referencial (TR) dos contratos financeiros e habitacionais. (Página 4B)

Sergipe tem alto índice de acidentes

Um dos mais violentos do Mundo, o trânsito no Brasil causa anualmente, segundo estatísticas oficiais, cerca de 50 mil mortes e os acidentes causam algo em torno de US$ 4 bilhões em prejuízos. Em Sergipe, essa realidade não é diferente, pois o Estado ocupa o primeiro lugar no Nordeste em número de acidentes, segundo Cristina Aragón, coordenadora regional do Programa "Pare", de[illegible] dos Ministérios dos Transportes e da Justiça. Ela participa em Aracaju do Curso de Gerenciamento de Transportes, promovido pela SMTU. Aragón, que proferiu palestra ontem sobre educação e segurança no trânsito, acha que o trânsito no Brasil é, antes de mais nada, um problema de saúde pública. (Página 4A)

Os acidentes de trânsito hoje são a quarta causa de mortes no País.

Eletricitários não chegam a acordo sobre reivindicações

Os eletricitários sergipanos voltam a se reunir hoje pela manhã em assembléia geral no Instituto Histórico e Geográfico de Sergipe quando devem definir uma posição em relação à decisão da direção da Energipe que vem se recusando a atender as reivindicações da categoria, principalmente a reposição das perdas salariais acumuladas durante os últimos 12 meses, estimadas em 87.

De acordo com lideranças sindicais dos trabalhadores, a direção da estatal só acenou até agora com a possibilidade de negociar as cláusulas sociais do acordo coletivo. (Página 5A)

Paixão acha Jackson leviano

"Jackson Barreto discursa propostas e não a vida das pessoas, porque a sua não é exemplo para ninguém". A declaração, em tom de desabafo, foi feita ontem pelo ex-prefeito Wellington Paixão, irritado com as acusações que lhe foram feitas no programa eleitoral gratuito pelo candidato da coligação "O Povo na Frente" ao Governo do Estado, Jackson Barreto (PDT), chamando-o de corrupto. "Se eu fosse corrupto, com certeza ele (Jackson) teria se valido de alguma prova que pudesse encontrar para denegrir a minha imagem", disse Paixão, classificando as acusações de infundadas e caluniosas. Dizendo não entender por que ainda é alvo de tanta ira, pois " não sou candidato", o ex-prefeito disse ter herdado em sua gestão à frente da PMA "dívidas astronômicas, que paguei com o IPES, a Energipe e o Deso" além de ter encontrado "a Emurb quase falida". E observou: "Não tenho dúvida de que, mesmo que ganhe (a eleição), ele será um governador calhorda". (Página 3A)

Anteontem, Barreto recebeu o apoio de Lula e Miguel Arraes.

Erundina e Dante vêm apoiar JB

Mais duas grandes expressões da política nacional, a ex-prefeita de São Paulo, Luíza Erundina (PT) e o governador eleito do Mato Grosso, Dante de Oliveira (PDT) se integram hoje à campanha do candidato da coligação "O Povo na Frente", Jackson Barreto. Eles participam à tarde, de uma passeata que percorrerá várias ruas da capital, até chegar ao centro comercial. (Página 3A)

Paixão acha que Jackson, se eleito, será um "governador calhorda".

Campanha vai lembrar luta contra Aids

Várias Organizações Não-Governamentais (ONGS) iniciam no próximo dia 28 uma série de atividades como parte da programação do Dia Mundial de Luta contra a Aids, que será lembrado em 1º de dezembro. A programação, que incluirá a realização de campanhas educativas, palestras e shows com artistas locais, na capital e no interior, tem por objetivo alertar a população sobre o crescimento da doença no Brasil. Só em Sergipe, desde o surgimento do primeiro caso, em 1987, a Aids já vitimou 183 pessoas, com 131 óbitos, segundo informou o médico Almir Santana, coordenador do Departamento de Doenças Sexualmente Transmissíveis da Secretaria estadual de Saúde. A incidência vem crescendo significativamente a cada ano, conforme acrescentou Almir Santana, salientando que em 93 foram registrados 40 casos e este ano, só até outubro, 50. (Página 5A)

Albano mantém certeza na vitória

(Página 3A)

Mercado Financeiro

BOLSAS

Índice Bovespa fechou o pregão com alta de 2,20%, em 49.925 pontos, entre a máxima de +3,23% e a mínima de -0,01%. Volume financeiro de R$ 259 milhões contra R$ 267 milhões na quarta-feira ou US$$ 311.532 milhões contra US$ 321.735 milhões na quarta-feira. Índice SENN, alta de 1,09%. Contrato futuro do Ibovespa para dezembro, alta de 1,76%, em 52.000 pontos, entre a máxima de +4,11% e a mínima de -1,57%. Bolsa do Rio, alta de 2,30% em 18.886 pontos. Volume financeiro de R$ 42,5 milhões.

BLUE CHIPS

Telebrás PN, +2,14%, a R$ 42.90; lote de mil a US$ 51.44. Petrobrás PN, +2,66%. Vale do Rio Doce PN, -0,27%. Cemig PN, +5,11%. Eletrobrás PNB, +3,41%. Eletrobrás ON, +3,31%. CSN ON, +3,38%. Usiminas PN, +2,84%.

JUROS

CDB prefixado de 32 dias a 62,90% ao ano. CDB pós-fixado de 120 dias (TR), 17,33%. CDI, 6,07%. Over a 6,00% ao mês. Hot Money a 7,37% ao mês. Capital de giro a 82,76% ao ano. (Dados AE-TAXAS).

CÂMBIO

Dólar comercial a R$ 0,8320 na compra e R$ 0,8340 na venda, alta de 0,36%. Dólar Paralelo a R$ 0,82 na compra e R$ 0,83 na venda, alta de 0,24%. Ágio de 0,48% contra 0,60% na quarta-feira.

OURO

Grama do ouro à vista na BM&F a R$ 10,26, alta de 0,69%. Contrato futuro de ouro para dezembro na Comex de Nova York alta de US$ 1,40, a US$ 385,90. IDI a US$ 0,82375, alta de 0,15%.

Nota de Falecimento

OVIÊDO TEIXEIRA, MONSENHOR OLÍVIO TEIXEIRA, JOSÉ TEIXEIRA, ALBERTINA TEIXEIRA TAVARES, BERNADETE TEIXEIRA, JOÃO TEIXEIRA, CECÍLIA TEIXEIRA, HERMES TEIXEIRA, ELPÍDIO TEIXEIRA e, demais Familiares, cumprem o doloroso dever de comunicar o falecimento de sua inesquecível e estimada irmã e tia, **LOURDES TEIXEIRA**, ocorrido no dia 10 do corrente mês, ao tempo em que convida os amigos e demais parentes, para o seu sepultamento, saindo o féretro da Rua Vila Cristina, nº 238, onde o corpo está sendo velado, às 07:45h, desta sexta-feira, para a cidade de Itabaiana, onde será sepultada. Desde já, a FAMÍLIA TEIXEIRA agradece a todos que poderem comparecer a este ato de fé e caridade cristã.

INFORME GS

Chico e o terror

O senador Francisco Rollemberg, candidato a vice-governador na coligação de Jackson Barreto, considerado uma pessoa sensata, passou também a adotar discursos de vítima e a inverter a verdade. No programa eleitoral exibido na noite de quarta-feira e repetido ontem de manhã, Rollemberg foi lamentar "os ataques" que Jackson estaria sendo vítima, partidos da coligação de Albano.

Ninguém ataca e denigre mais os adversários que Jackson Barreto. Ele inventa mentiras, distribui panfletos apócrifos, utiliza as rádios que lhe dão apoio para desonrar as pessoas, mas continua tentando passar por vítima dos poderosos.

Francisco Rollemberg sabe que Jackson Barreto é falso, demagogo e mentiroso, mas como no momento está no mesmo barco, tenta transferir as "qualidades" de seu companheiro de chapa para os adversários.

•••

A coligação O Povo na Frente conseguiu implantar um clima de terror na eleição a ponto de um dos membros do comando da campanha advertir que os juízes devem ter cuidado porque "não ficarão impunes caso Jackson perca a eleição".

XXXXXXX

Eugênia

Da professora Eugênia Teixeira, recebemos a seguinte correspondência: "O Informe GS de 05/11 afirma que eu, Eugênia Teixeira, sou inimiga pessoal de Jackson Barreto e não tenho opção no 2º turno. Quero dizer que divergências políticas não significam inimizade pessoal - tanto assim que tentarei na medida do possível, transferir os meus 5.000 votos para Jackson, na certeza de ser esta a melhor opção no 2º turno".

Reação

O deputado federal eleito Bosco França (PMN) mandou um recado a Jackson Barreto: se José Carlos Teixeira anunciar apoio a sua candidatura na entrevista que concede hoje ao rádio, cruza os braços. Ele é inimigo do vice-governador.

PDT

Os vereadores que promoveram o trem da alegria na Câmara Municipal, duplicaram seus salários e elevaram de R$ 130,00 para R$ 1.100,00 as gratificações de seus assessores, são do PDT. E integram o comando da campanha de Jackson Barreto.

Estatuto

Chegou ontem à Assembléia projeto do Governo criando o novo Estatuto do Magistério Público. Atende a maioria das reivindicações dos professores. O projeto só deve ser votado no final de novembro.

Assembléia

Ontem não houve sessão na Assembléia, dentro do entendimento firmado entre os líderes partidários. Agora só deve ter sessão na próxima quinta-feira, mesmo assim caso o resultado final da eleição seja divulgado na noite de quarta-feira.

Procurador

O presidente da Assembléia, deputado Reinaldo Moura, indica hoje os membros de uma Comissão Especial para sabatinar o novo procurador geral de Justiça, José Andrade. Ele foi eleito pelos membros do Ministério Público e confirmado pelo governador João Alves.

Aposenta

O atual procurador geral, Manoel Pascoal Nabuco, se aposenta no final do ano. O novo presidente toma posse no dia 1º de janeiro, juntamente com o novo governador.

Trôco

Os vereadores da bancada de Jackson encontraram uma forma de dar o trôco aos colegas Jorge Araújo e Susana Azevedo, que se posicionaram contra o trem da alegria e a duplicação dos seus salários: numa sessão secreta rejeitaram todos projetos apresentados pelos dois, que concediam títulos de cidadão aracajuano. Não levaram em consideração nem o caráter justo das homenagens.

Dona Maria

A primeira-dama Maria do Carmo do Nascimento Alves resolveu responder as críticas que recebe desde o início da campanha de Jackson Barreto. Ontem foi a alguns programas de rádio e terminou ouvindo diversos telefonemas em solidariedade.

Paixão

Outro que cansou de ouvir calado as críticas de Jackson foi o ex-prefeito Wellington Paixão. Fez declarações duras lembrando os tempos da longa convivência política que teve com o candidato do PDT.

Disputa

A eleição em Sergipe está sendo uma das mais acirradas do País. Isso está provocando interesse da imprensa nacional. No final de semana passada o jornal O Estado de São Paulo fez matéria de página inteira, assim como a Veja em circulação. Para este final de semana prepararam matérias especiais a Folha de São Paulo e o Jornal do Comércio, de Recife. Fora a cobertura diária feita pelos correspondentes locais.

Itabaiana

O médico Raulino Galrão, ex-deputado estadual e ex-candidato do PDT à Assembléia, fez ontem discurso em defesa da candidatura de Albano, em Itabaiana, seu principal colégio eleitoral. Raulino teve quase 4 mil votos no dia três de outubro.

Surpreso

O vereador Jorge Araújo, que acompanha José Carlos Teixeira, desde a sua campanha do governador, em 86, diz que ainda não acredita que o vice-governador tenha mesmo se integrado a campanha de Jackson.

Aprendeu

Jorge Araújo disse que foi através de José Carlos que tomou conhecimento dos equívocos de Jackson Barreto. "Eu estranho e fico muito triste com este novo posicionamento de José Carlos, porque ninguém mais do que ele sabe que Jackson não tem condições de governar o Estado de Sergipe", explica.

Adesivo

Jorge é um dos poucos peemedebistas que ainda mantém em seu veículo o adesivo da campanha de José Carlos ao Senado. Mas admite que agora terá que tirar, já que o vice mudou de caminho.

Discurso

Durante a campanha no primeiro turno, José Carlos Teixeira garantia que não estava preocupado com a sua eleição para o Senado. Dizia que o prioritário era eleger Albano governador para evitar que o Estado caisse "nas mãos irresponsáveis de Jackson Barreto". Quando perdeu mudou de discurso e agora de candidato.

Vingança

O otimismo exagerado que dominou a campanha de Albano na reta final do primeiro turno trocou de lado. Agora são os partidários de Jackson que cantam vitória. O próprio candidato está tão convencido que já pensa que é governador e está prometendo vingança aos adversários. Principalmente servidores públicos e pequenos empresários que apoiam Albano.

Trabalho

A ordem nos comitês de Albano é muito trabalho. Será montado inclusive um esquema especial para o dia da eleição em Aracaju, onde no primeiro turno só se viu propaganda de Jackson e Lula.

GAZETA DE SERGIPE

O JORNAL DE ORLANDO DANTAS

Exemplo para os jovens

Os jovens brasileiros estão divididos em dois grupos: os que pintaram a cara e foram às ruas, defenderam com o ardor próprio da idade e a espontânea coragem, a ética na política e a base moral da sociedade; e os que são levados, como massa de manobra, pelas promessas de candidatos demagogos, alguns deles aéticos. Na eleição geral deste ano os jovens conseguiram feitos notáveis, com representantes em diversos partidos, submetendo seus rostos e idéias ao eleitorado. Em Sergipe, lastimavelmente, os partidos não abriram espaço para os jovens. E quando um candidato explora, no seu programa eleitoral, a juventude sergipana sabe-se, mais uma vez, que o embuste e a farsa estão prevalecendo. O candidato não quer os jovens de caras pintadas, aqueles engajados nas lutas pela moralização da vida brasileira. Ele quer, certamente, os jovens que eles atraem com trios e bandas, enganando-os.

O pior que um político pode fazer é deixar de representar as tendências existentes no corpo da sociedade, bandeando-se, para um lado e para o outro, como barata tonta, a procura do que dá mais votos. A juventude não pode ser enganada, pois ela representa a maior porção da população e está com a rota do destino traçada para fazer a história do futuro. Enganar os mais jovens é dar um exemplo perverso de irresponsabilidade, intolerável, que deve merecer a reprovação de todos, inclusive dos familiares que, em última análise, devem proteger os filhos do assédio e do aliciamento, para fins escusos, que alienam e corrompem. Fazer demagogia com os jovens é algo semelhante a enganar Deus com maniqueísmos, falsidades e mentiras, na tentativa barata de aparentar o que não é.

Todo e qualquer político deve ser, antes de qualquer coisa, um homem de bem, no qual se possa confiar. A honra e a vergonha, duas das mais antigas virtudes dos povos, comum em todos os continentes, devem marcar a conduta humana, muito especialmente daqueles que se apresentam para o exercício de tarefas de representação social, como os políticos. Cada pessoa, especialmente cada jovem, deve ter no homem público um exemplo e um padrão de dignidade, seriedade, honestidade, pois o contrário disto é a frustração, a incerteza, o caos. Explorar os jovens, então, é um crime inscrito nos códigos da trajetória da humanidade, que deve ser sempre punido com o escrânio da história. No tempo, vários ditadores usaram os jovens, castrando-os do seu valor social e político, para transformá-los em números, na soma dos seus interesses. Felizmente, todos esses tiranos acabaram vencidos.

O político tem responsabilidades maiores que o cidadão comum, porque a eles cabe a responsabilidade de administrar os interesses públicos. O político é para a sociedade, como o pai é para uma família. As responsabilidades dos casados, dos pais de família, é bem maior que a dos solteiros. Além do sustento da casa, da educação e da orientação da família, os pais cumprem a função primordial do gênero humano, na sua heróica sobrevivência num mundo que não tem explicação própria, mas que segue um rumo civilizador, que começa com a relação com a natureza e se desdobra no imenso campo da cultura. Essa lição é também antiga e não foi ainda negada pela filosofia, nem pela ciência. A vida é como uma corrida de revezamento, à qual todas as pessoas devem dar uma cota de contribuição. Os políticos e os pais no exemplo, representam a cidadania coletiva e a família, respectivamente, movendo as relações sociais.

Os jovens são a continuidade do processo civilizatório da humanidade, por isso mesmo a eles deve estar sempre reservado o melhor futuro. Não o futuro quimérico, como um tesouro, mas a construção, dia-a-dia, de um mundo melhor, uma vida mais digna, mais próspera e mais feliz, construída nos alicerces da decência e da ética. Não sem razão é que os jovens, em alguns momentos, trocam a alegria da festa pela revolta indignada, forçando mudanças de curso da história, como fizeram os caras pintadas que, não faz muito tempo, mobilizaram as ruas do Brasil, enxotando um político corrupto, que posava de bom moço, acenava ao povo com um discurso moderno, mas não passava de um cínico, cujo exemplo principal que deixou aos brasileiros foi o produto do saque aos cofres públicos e a montagem de uma rede de corrupção, para saquear o País.

Edidelson

Paulo Barbosa de Araújo

O Real como âncora

"O Brasil, é totalmente paradoxal. Por que o Brasil ouve tanto os economistas e por que há tanta instabilidade? Eu vejo o controle cambial como uma ferramenta bastante ortodoxa e eficiente para ajudar na estabilização", Paul Volcker, ex-presidente do Banco Central dos EUA, em entrevista na Revista Veja nº 1365.

Contrariando Mr. Volcker, estamos vivendo em pleno mar agitado de intenções e o Plano Real começa a sofrer como uma nau à deriva, recebe água. A nação sabe que o Plano não pode afundar, mesmo porque afundaria antes da posse o Governo Fernando Henrique Cardoso.

Então gente, cabeça fria e vamos ter certeza que haverá mudança de percurso e logo o barco, possivelmente atravessa a tempestada, mesmo porque, o Governo tem muitos recursos para corrigir os desvios do Plano Real.

Já falamos que o Brasil se integra a outros países da América Latina, no caminho da dolarização. Isto é, fazer do dólar como âncora da moeda nacional brasileira. Temos então de entender que o Plano Real no seus ajustes tende a se estruturar em forças que se alimentam na parte interna da nossa economia e também no setor externo.

É quando se analisa as vinculações externas da economia brasileira, via o Mercosul que mais apreende quantas poderosas forças se escondem na necessidade de que o real seja perservado. Contudo, lá nos States, também se torce para que ele avance, como na Europa e no Japão.

Mas a crise do real, nos releva elementos que teremos de estudar com um maior nível de detalhamento. Não se compreende por exemplo, que com a repique da inflação o Real, continue se sobrevalorizando em relação ao dólar! Ter-se-ia de vê-lo fazer exatamente o contrário. O repique inflacionário, levaria evidentemente o dólar se sobrevalorizar diante do real.

O fato que merece ser analisado é justamente que o repique da inflação prevista até dezembro/94 e a desvalorização do dólar para o real em torno de 15%, fazem com que tenhamos uma desvalorização do dólar global de quase 40%. Pelo outro ângulo, o real vem se sobrevalorizando em relação ao dólar no mesmo percentual!

Aliás, Volcker na sua entrevista à Veja, diz como teria de acontecer; caindo o real pelo processo de desvalorização inflacionária, evidentemente que o processo se ampliando, "a indústria terá problemas, a moeda vai enfraquecer, o capital bate asas novamente".

É evidente que temos de analisar aspectos como a sobrevalorização do real em relação ao dólar também por outros ângulos. Temos de entender, que no momento acumulamos por ordem de grandeza a sétima maior reserva de divisas do mundo. Esforços enormes estão sendo feitos para que possamos "torrá-las".

Muita gente acredita que os liberais precisam de "queima" das divisas para voltarem à tona, dos seus mandamentos, de que é necessário se eliminar as Petrobrás, as Vales e outras empresas estatais tudo, para se repor o equilíbrio das contas públicas.

Esta pirotécnica parece que não tem mais campo para proliferar, mesmo porque até o Ciro Gomes, em entrevista recente, respondendo a um dos líderes deste movimento foi até duro, quando afirmou que os superavits das contas públicas têm sido uma constante. Agora estamos fechando o ano com 2 milhões de reais superavitários...

Ora se não é pela mão do Estado que se retoma o processo inflacionário, como se apregoava constantemente, então que forças estão empurrando o repique inflacionário para frente? Os especuladores de sempre? Não, eles sozinhos não têm elementos tão poderosos.

A armação de se fazer um inchamento do processo inflacionário, sem dúvida é a tentativa de se tolher o aumento do consumo público, via o aumento significativo da taxa de juro, são dois fatos que precisam de um desdobramento mais acentuado para que tenhamos elementos de análise. É evidente, que a conjuminação de tais ações, elevarão inevitavelmente a perda de competição da nossa estrutura produtiva.

Não acreditamos que se faça um esforço de desestruturação das nossas empresas para diminuir sua ação competitiva no mercado internacional como um outro elemento que se ajusta ao esforço que vem sendo feito para que possamos "torrar" o saldo de divisas que dispomos.

É muito melhor que tenhamos a coragem de reestruturar o mercado interno, fazendo vital para rearrumarmos toda a produção, corrigindo-se os repiques inflacionários, e dando-se meios para uma integração gradualista na globalização ancorada nos EUA.

Não se entendendo tais mecânicas, somente resta um caminho analítico objetivo: é que é o real o instrumento de âncora do dólar e não o contrário como vem acontecendo em muitos lugares do mundo.

A sobrevalorização do real em relação ao dólar contudo dança nesta pista bipolar, tão paradoxal não para nós mas até para Mr. Volcker, que sabe dos receituários dos Bancos e banqueiros que controlam o fluido mercado financeiro mundial.

Arbítrio odioso

Odil Telles

Certa ocasião o ex-presidente Juscelino Kubistchek nomeou Assis Chateaubriand embaixador do Brasil em Londres. Mesmo assim, teimava em promover violenta campanha contra o Governo, sob o pretexto de imparcialidade, justificativa esfarrapada, mentirosa e rigorosamente falsa para quem obteve seguros depoimentos sobre os métodos empregados pelo dono dos Diários Associados. Era ele quem mandava. Não ouvia ninguém e pobre daquele que tivesse o topete para contestá-lo em alguma coisa, mesmo em termos respeitosos.

Numa de suas belas crônicas, Carlos Castello Branco, o saudoso Chaguinhas, de quem me orgulho de ter sido **foca** no Clube dos Repórteres Políticos, na casa da Suíça, Glória, Rio de Janeiro, elogiou deslavadamente a adminsitração de Juscelino. O velho capitão, como era chamado na intimidade por um rosário de subservientes, ficou furioso e só faltou expelir fumaça pelas ventas feito dragão raivoso. Quando chegou no **hall** de entrada do prédio da Sacadura Cabral, quem estava à espera do elevador para levá-lo à redação, no terceiro andar? Chaguinhas. Sem pestanejar disparou: "Acabo de ler seu artigo sobre Juscelino. Não gostei e daqui por diante ninguém terá mais a audácia de elogiar o Governo brasileiro". A reprimida foi recebida como forte pedrada no estômago. E estas foram as palavras do Saudoso repórter: "Se o governo não presta, porque você é embaixador dele? E sou cronista para externar minha opinião". Chateaubriand já estava com a resposta na ponta da língua: "Se você quiser ter opinião própria, compre um jornal". Houve rápido bate-boca para perplexidade de quem via um subalterno enfrenta o "chefão", cena raríssima, e Carlos Castello Branco, com sua fala mansa, rebateu: "Se você quiser um cronista sem opinião, contrate outro mais barato". Tentaram contemporiar, mas não havia mais volta. Ele se libertou duas semanas depois, do arbítrio do "Velho Capitão".

Abro parêntesis para informar com segurança absoluta de que esse diálogo não ocorreu com **David Nasser**, conforme algumas anotações atestam. Na época David estava mergulhado no Caso Aida Curys bela jovem atirada do 10º andar do edifício na Av. N.S. de Copacabana.

Como Samuel Wainer, outro monstro sagrado da imprensa brasileira, também aconteceu episódio indêntico. Era repórter e fez brilhante série de matérias com o ex-presidente Getúlio Vargas, então exilado na fazenda dele de São Borja, no Rio Grande do Sul. Graças a isso, Samuel ficou amicíssimo de Getúlio e Chateaubriand possesso de raiva. Para encurtar a história, Samuel também abandonou os Diários Associados.

O que quero dizer é que na verdade as pessoas arbitrárias têm vida curta. Uns conseguem levar tempos praticando a maldade, a prepotência, mas o destino de todos é um só: o ostracismo.

Na política, principalmente nem se fala. Aqui no Brasil existem carradas de exemplos e para não se tornar enfadonho, cito Leonel Brizola. Com poucas cajadadas, tornou-se inimigo irreconciliável do prefeito César Maia, Marcello Alencar e do cantor Aguinaldo Timóteo, este último eleito deputado federal, na década de oitenta, com a bagatela de 600 votos.

O próprio Getúlio Vargas, um dos populistas mais carismáticos que o país conheceu chegou a arraigar sua tirania arbitrária na própria personalidade e preferiu o suicídio ao invés de escutar auxiliares como o ponderado chefe da casa militar, general Assis Brasil e Café Filho, o lúcido vice-presidente que assumiu o poder após a morte de Getúlio. E Ademar de Barros? morreu sem amigos! E o seu PSP até hoje tenta ressurgir das cinzas, tarefa extremamente difícil.

O mandão, o ditatorial metido a sabichão e dono da verdade, hoje perde um amigo, amanhã outro, depois outro e quando desperta para os erros cometidos, é muito tarde para recuperar o terreno perdido. Amigo, é coisa séria que se deve preservar. E quem apunhá-la amigos pelas costas, um dia amarga a dor da solidão. Pode demorar, mas um dia amarga.

•••

É só.

GAZETA DE SERGIPE
FUNDADOR:
ORLANDO DANTAS

Diário matutino de propriedade da GAZETA DE SERGIPE S/A; Fundado em 13 de janeiro de 1956. - Redação, Administração e Oficinas: Av. Juscelino Kubitschek, nº 396 - A (Antiga Visconde de Maracaju)
Telefones: Geral (079) 222-4407 - Fax (079) 222-4405
REPRESENTANTE
SITRAL - Serviço de Imprensa, Televisão e Rádio Ltda. Matriz: Rio de Janeiro - Av. Nª. Sª. de Copacabana, 664 - Galeria Menescal, Bloco A - 6º Andar. Telefone: (021) 256-2755 e (021) 256-5274. Telex: 212373 e 2136607. Filial: São Paulo Rua Augusta, 257 - 1º Andar - Conjunto 12. Telefone (011) 257-1255 Telex. 1-25474, Brasília: SCS Ed. S. Paulo - 4º andar - s/418 Telefone: (061) 223-7366 e 225-6875. Telex: 61-3485. Representantes em: Belém, São Luiz, Fortaleza, Recife Salvador, Belo Horizonte, Curitiva e Porto Alegre
DIRETOR DE REDAÇÃO
Paulo Roberto Dantas Brandão
EDITOR
Diógenes Brayner
Noticiário Nacional Via Agência Estado
Os artigos assinados são de inteira responsabilidade de seus autores, não necessariamente refletindo a opinião do jornal.

Paixão diz que vida de Jackson não é exemplar

Irritado com as acusações do candidato Jackson Barreto em seu programa eleitoral do rádio de ontem, o ex-prefeito de Aracaju, Wellington Paixão, mais um de seus ex-aliados políticos, esgotou sua paciência e decidiu defender-se. Paixão disse não entender por que ainda é alvo de tanta ira: "Não sou candidato, estou há tanto tempo afastado, mas agora resolvi me defender".

Sem negar ter sido eleito graças à força das urnas de Jackson Barreto, Paixão alegou que foi o escolhido pelo ex-prefeito porque se trata de um homem com nome limpo, com qualificação moral e garante não tê-lo traído. "Como sempre, Jackson Barreto inverte as posições. Ele é que me abandonou, quando percebeu que a minha administração passava por dificuldades, porque não contava com a ajuda de ninguém e tinha problemas até para pagar a folha do funcionalismo. Aí foi interessante para ser oposição naquele momento e espalhar aos quatro cantos afirmando que eu o traira", desabafou.

Paixão garante não entender porque Jackson está sempre o acusando de corrupto. Segundo ele, Jackson, assim que assumiu o segundo mandato, mandou que fosse instaurada na prefeitura uma cuidadosa auditoria para verificar qualquer irregularidade. "Cadê o resultado dessa auditoria? Se eu fosse corrupto, com certeza ele teria se valido de alguma prova que pudesse encontrar para denegrir a minha imagem", desafia Paixão, garantindo que as acusações levianas de Jackson são infundadas e caluniosas, o que ele classifica como seu estilo de fazer campanha.

Num extenso desabafo, Paixão declarou ter passado dois anos de flanela na prefeitura limpando as impressões digitais de Jackson pelos cofres do município. "Encontrei a prefeitura arrasada e passei dois anos pagando dívidas deixadas por ele". Ironicamente, e rebatendo as agressões, Paixão dispara: "Jackson Barreto, discuta proposta e não a vida das pessoas, porque a sua não é exemplo para ninguém. É possível que este seu desequilíbrio seja em consequência da dubiedade de sua personalidade. Lembre-se das dívidas astronômicas que paguei com o Ipes, a Energipe e a Deso, além da Emurb quase falida", desafia Paixão, garantindo que a língua de seu adversário, que ele hoje se refere como "abelha rainha", já aferroou todos os políticos de Sergipe, inclusive estes que hoje estão do seu lado. "Mesmo que ele se eleja, continuarei rebatendo suas acusações. Não tenho dúvida de que, mesmo que ganhe, será um governador calhorda", concluiu.

Mundinho não vê prejuizo em Itabaianinha

O deputado estadual Raimundo Vieira, Mundinho da Comase, eleito pelo PMDB com mais de nove mil votos, garantiu ontem, que as lideranças políticas e o povo do Município de Itabaianinha estão firmes no compromisso de vitória do candidato do PSDB ao Governo do Estado, senador Albano Franco.

O deputado, que representa uma nova liderança política na região sul do Estado, juntamente com o deputado estadual eleito pelo PFL, Ilzo Silveira, também de Itabaianinha, garantiu que as forças políticas do Município estão unidas e trabalhando para ampliar no segundo turno, a votação do senador Albano Franco, considerado pelo povo sergipano, o candidato que reúne as melhores condições para governar com dignidade e competência os destinos do Estado de Sergipe.

O deputado Raimundo Vieira classificou a adesão do prefeito Manoel Elias a candidatura adversária como uma traição esperada, já que no primeiro turno, o prefeito teria ficado em "cima do muro", muito embora, tivesse recebido todo apoio do senador Albano Franco.

Para o deputado eleito Raimundo Vieira, o prefeito foi apoiado pelo grupo político do ex-deputado Hildebrando Dias, que apóia Albano Franco e que a sua definição não representa nenhum abalo para a candidatura do senador, uma vez que sozinho, o prefeito nada significa.

Assegurou que com a saída do prefeito, o trabalho político melhorou muito porque o povo está reagindo ao comportamento oportunista de Manoel Elias e com isto, é também com o fortalecimento da união de todas as lideranças políticas de Itabaianinha, a vitória de Albano Franco naquele Município é uma certeza absoluta.

O deputado Mundinho

Ivan acha que prefeitos dobram votos

Segundo o deputado estadual Ivan Leite, PPR, vários prefeitos do interior estão competindo entre si, para ver quem garante a maior votação proporcional ao senador Albano Franco, PSDB, na disputa pelo Governo do Estado. Isto é bom, porque mostra o desempenho das lideranças políticas e o desejo de ter um Estado governado por uma pessoa honrada, trabalhadora, competente e séria, com credibilidade para atrair recursos para novos empreendimentos na iniciativa privada, assegurando mais empregos para os sergipanos - destaca Ivan Leite.

Na quarta-feira, Ivan Leite participou de comícios na Cidade Nova, em Estância; Tomar do Geru, Cristinápolis; e depois outro em Estância, encerrando o dia. Em Tomar do Geru, o prefeito Pedro Balbino disse que vai garantir para Albano Franco a maior votação proporcional em todo o Estado. Enquanto isso, Geraldo Oliveira, prefeito de Cristinápolis, garante que Albano será melhor no seu município do que foi no 1º turno e terá uma diferença espetacular com relação ao seu concorrente Jackson Barreto, PDT.

No caso de Estância, diz Ivan Leite, o prefeito Nivaldo Silva e mais os deputados Carlos Magno e eu (Ivan) estamos empenhados em dobrar a diferença de quatro para oito mil ou até mesmo dez mil, dando a maior votação do Estado para Albano Franco, em termos absolutos. Acho que essa competição é salutar e provocou mais disposição entre as lideranças.

Um exemplo disso é que o prefeito de Tobias Barreto, Antônio Nery, diz que o povo de sua terra vai mostrar que continua ao lado de quem realmente trabalha pelo bem do povo e votará em massa no senador Albano Franco. Estou otimista e acreditando que Sergipe ficará em boas mãos - concluiu o deputado estadual Ivan Leite, PPR.

Albano em campanha na periferia de Aracaju

Albano faz três comícios por noite e acredita na vitória

As recepções calorosas e a grande multidão que lota as praças para assistir seus comícios, dão ao candidato ao Governo de Sergipe, senador Albano Franco (PSDB), a certeza da vitória no dia 15 de novembro. Ele disse que no mais longínquo lugarejo é recebido com calor humano e isso demonstra que sua proposta está sendo entendida pelos eleitores que conhecem sua formação e seu passado. Albano pôde comprovar mais uma vez a sua popularidade com os eleitores, nos três comícios que realizou anteontem, à noite, na região centro sul do Estado.

Em Tomar do Geru, numa praça com mais de quatro mil pessoas, ele foi saudado pelo prefeito Pedro Balbino, que prometeu transformar o senador no campeão de votos do município, apesar de lá ter saído vitorioso no primeiro turno. Balbino disse que as pessoas estão percebendo que é preciso colocar no Governo do Estado alguém que tenha respeito pela coisa pública e competência para promover o desenvolvimento. "Sergipe merece respeito e moralidade, e isso só é possível com Albano Franco", enfatizou.

Faziam parte da comitiva do senador Albano Franco, os deputados estadual Ivan Leite e o federal eleito, Carlos Magno, grandes forças políticas daquela região. Após o comício em Tomar do Geru, que contou também com a presença de vereadores, ex-prefeitos e diversas lideranças locais, eles partiram para a cidade de Cristinápolis, onde uma grande festa o aguardava na praça principal da cidade, tendo como anfitrião o prefeito Geraldo Oliveira.

Geraldo Oliveira foi enfático ao afirmar que Albano Franco vai sair do seu município, no segundo turno, com a grande maioria dos votos, ressaltando que apesar da campanha odienta e mesquinha que o candidato da oposição está fazendo, as pessoas de bem sabem que o melhor para Sergipe é eleger Albano Franco governador do Estado. "Votar em Albano Franco é votar no desenvolvimento para o bem das famílias sergipanas".

Seguindo sua maratona, Albano Franco foi na mesma noite participar de um outro comício na cidade de Estância. Milhares de pessoas o aguardavam na praça e o deputado estadual, Ivan Leite, estanciano, afirmou que o povo que deseja progresso e desenvolvimento vai votar em Albano. "No seu programa de Governo, Albano assume compromissos com a saúde, educação, geração de emprego, incentivo à agricultura e construção de casas. Tudo isso representa compromisso com a qualidade de vida da população", ressaltou. O deputado federal eleito, Carlos Magno, alertou aos eleitores que sergipe está correndo perigo ao poder escolher um candidato ao governo irresponsável, com passado sujo, ou escolher um homem sério e honesto como o senador Albano Franco. "Mas confio no bom senso dos sergipanos e tenho certeza que saberão escolher bem seu candidato", salientou.

RETA FINAL

Na reta final da campanha, faltando apenas quatro dias para as eleições, Albano Franco está confiante na sua vitória, apesar de ter enfrentado a campanha mais odienta que um candidato poderia enfrentar. Ele disse que apesar das calúnias e difamações que vem sofrendo, nada o intimida, porque a sua grande preocupação, quando aceitou ser candidato, "foi não deixar o povo sergipano sem uma outra opção, entregue a um candidato irresponsável que só pensa em destilar ódio".

"Deus me deu as condições necessárias para enfrentar esta campanha tão odienta: as mãos limpas e capacidade de trabalho. Não podemos aceitar a ditadura da mentira que o candidato da oposição está tentando impor aos eleitores", ressaltou. Albano Franco disse que o seu programa de governo é baseado em compromissos e não em falsas promessas como faz seu opositor. "Para elaborar nosso programa de governo, fizemos um diagnóstico de todos os municípios e priorizamos cinco pontos básicos: geração de emprego, saúde, educação, alimentação e construção de casas populares, por representarem as reivindicações da população", disse.

Arraes participa de comício de Jackson

Com a participação do governador eleito de Pernambuco, Miguel Arraes (PSB), do presidente nacional do PT, Lula da Silva, dos deputados federais Haroldo Lima (PCdoB/BA), Eduardo Campos (PSB/PE) e o prefeito de Roquim, Horácio Fontes, o candidato Jackson Barreto realizou na última terça-feira um comício na praça Dom José Tomaz, no bairro Siqueira Campos. Antes disso, o ex-prefeito de Aracaju, ao lado de Lula e outros integrantes da coligação "O Povo na Frente", participou de manifestações populares em Itabaiana e Socorro.

Em Itabaiana, Jackson Barreto e Lula foram saudados com muita alegria e o candidato disse ter certeza que a sua votação dobrará no 2º turno. Lula revelou que viria a Sergipe tantas vezes quantas fossem necessárias para apoiar Jackson Barreto, para quem "derrotará as elites e o atraso social representado na candidatura de Albano Franco".

Em Aracaju Lula voltou a reiterar seu pedido de votos para Jackson Barreto sendo seguido pelo discurso do deputado federal Haroldo Lima, do PCdoB da Bahia. "Vocês vão eleger um homem que terá futuro no Brasil", prognosticou o líder do PCdoB. Já o governador eleito de Pernambuco, Miguel Arraes, disse que Jackson tem em Sergipe um dos seus melhores amigos. "Não basta ser amigo do presidente. É preciso ser amigo do povo e isto o outro candidato não é", disse. Arraes pregou a necessidade de união dos governadores do Nordeste visando tornar a região forte e revelou que um dos maiores coordenadores dessa luta será Jackson Barreto. "E disso eu não tenho a menor dúvida".

Falando ao lado de José Eduardo, Valadares e Francisco Rollemberg, Jackson Barreto agradeceu a presença de todos que sairam dos seus Estados para "dar uma força" à sua campanha, ressaltando que o Brasil precisará cada vez mais de políticos comprometidos com o progresso social e a libertação do seu povo. "Essa corrente vai continuar Lula, Arraes, Haroldo, Eduardo Campos, porque em Sergipe a demota custou 30 mas chegou e em 15 de novembro nós vamos dobrar os ricos, os poderosos os mentirosos e enganadores do povo do Estado", frisou Jackson Barreto.

PASSEATA

O candidato Jackson Barreto (PDT) ao Governo do Estado fará mais uma passeata pelas ruas de Aracaju. O início está previsto para às 15 horas, saindo do fundo do Hiper G. Barbosa em direção a várias ruas e centro comercial de Aracaju. A passeata, segundo informou a coordenação de campanha de Jackson Barreto, terá também a participação do governador eleito do Mato Grosso, Dante de Oliveira (PDT) e da ex-prefeita de São Paulo, Luiza Erundina (PT–.

De acordo com a programação da passeata, a concentração será realizada a partir das 15 horas, próximo ao Hiper G. Barbosa para depois seguir até o centro comercial. Até chegar à praça Fausto Cardoso, a passeata percorrerá várias ruas e avenidas da zona sul da cidade, já que as duas primeiras passeatas da campanha de Jackson, ainda no 1º turno, foram feitas pela zona norte da cidade.

Confirmada as presenças de Dante Oliveira, do PDT de Mato Grosso, que também desfilará ao lado de Jackson Barreto e Luiza Erundina, ex-prefeita de São Paulo. A passeata, segundo Jackson Barreto, será denominada de "passeata da vitória", numa alusão ao resultado que os partidários da coligação "O Povo na Frente" prevêm para o próximo dia 15 de novembro.

Candidato se reúne com policiais

Reafirmando seus compromissos assumidos desde o primeiro turno, o candidato ao Governo de Sergipe pelo PSDB, senador Albano Franco, se reuniu na manhã de ontem com policiais militares. O encontro, que aconteceu na quadra de esportes da Associação Atlética, contou com a presença do secretário da Segurança Pública, Flamarion D'Avila, além de oficiais, sargentos e centenas de soldados.

Sabatinado pelos militares, Albano respondeu suas principais propostas para o setor. Lembrou a recente aprovação pela Assembléia Legislativa do novo Plano de Cargos e Salários para o funcionalismo público, que passará a vigorar a partir de primeiro de janeiro, uma iniciativa do próprio candidato. "Para aqueles que ingressam na PM é importante o julgamento do esforço de Albano Franco. O que ele prometeu, já cumpriu antes mesmo de assumir", disse o relações públicas da Polícia Militar, Major Tadeu Cruz. O Major ressaltou que, através de uma Emenda apresentada pelo Executivo e já aprovada pelo Legislativo o soldo de um soldado não engajado teve um reajuste de mais de 100%. "Em novembro, esse soldado vai receber um soldo de R$ 34,59 e em janeiro esse salário-base vai para R$ 70,00", exeplificou o militar.

Albano fez questão de frisar que, com os novos reajustes, a folha do Estado representará 80% da receita, o que antes nunca fora verificado em qualquer outro Governo. "Nos primeiros meses, talvez não poderemos realizar qualquer obra, para honrarmos esse compromisso", disse o senador. "Foi um projeto tão bom que até a oposição votou a favor. O dono desse projeto tem que chegar ao Governo do Estado", arrematou Major Tadeu Cruz.

Além da questão salarial, foram debatidos temas como a malhoria dos presídios, o treinamento do pessoal e outros assuntos de âmbito geral como a reforma do mercado municipal, seus planos para a saúde, a educação, a reforma agrária, e habitação.

Magno adverte servidores públicos

Se os sergipanos cometessem o desatino de eleger Jackson Barreto, PDT, o Estado conheceria uma era do caos e os mais prejudicados seriam os servidores públicos estaduais, que devem refletir e optar pelo melhor-adverte o deputado estadual Carlos Magno, PFL..

A prova de que o ex-prefeito não trata bem o funcionalismo, segundo o deputado Carlos Magno, é que sua primeira atitude, tão logo foi empossado como prefeito de Aracaju, foi demitir dois mil trabalhadores, que até hoje não receberam seus direitos. Quem ficou, porque Jackson Barreto de Lima não podia destruir de vez a máquina pública, perdeu as gratificações adquiridas na administração de Wellington Paixão e até hoje os servidores brigam na justiça, para que o sucessor de Jackson, seu primo José Almeida Lima, PDT, pague o estatuto - lembra Carlos Magno.

Outra advertência do deputado é no sentido de que se Jackson ganhasse a eleição, de imediato demitirá vinte e sete mil servidores públicos estaduais e o ex-prefeito de Aracaju Jackson Barreto, já disse que, sendo eleito, não paga o aumento salarial aprovado quarta-feira na Assembléia Legislativa. Portanto, o povo deve refletir bem e escolher entre um carrasco dos trabalhadores, mas que com demagogia consegue enganar a quase todos e mantém-se como eterna vítima, pois esta sempre foi a prática de Jackson, ou votar num homem trabalhador e comprometido com o bem-estar social, mantendo a tradição da família, que é valorizar o ser humano. Este é o senador Albano Franco (PSDB). Oramos a Deus que ilumine os conterrâneos sergipanos, para que estes optem pelo melhor para o Estado e façam de Albano o governador. Advertimos ainda aos servidores que se hoje eles protestam para alcançarem algumas conquistas, se elegessem Jackson Barreto, boa parte do funcionalismo, iria protestar para ter o emprego de volta e a outra para receber em dia e com a reposição devida. A decisão é de cada um e acredito na inteligência do povo para a escolha correta, que é Albano Franco, o voto certo - disse Carlos Magno, PFL.

Arraes discursa no palanque de Jackson

MISSA DE 7º DIA

A família de **MARCOS POLLO RAMOS SANTOS**, ainda consternada com o seu prematuro passamento, avisa aos parentes e amigos que a **Missa de Sétimo Dia** será celebrada no próximo sábado às 19:30 horas, na Igreja do Sol Nascente e no domingo às 19:30 horas, na Paróquia São Pedro Pescador. Agradece ainda a todos que compareceram ao seu sepultamento.

ACIDENTES DE TRÂNSITO

Sergipe supera a média nacional em mortes

O Estado de Sergipe supera a média nacional em número de acidentes com mortes no País.

" O trânsito no Brasil é antes de mais nada um problema de saúde pública e de educação". A afirmação foi feita ontem por Cristina Aragón, coordenadora para o Nordeste do Programa Pare, desenvolvido pelos Ministérios da Justiça e dos Transportes, ao participar, em Aracaju, do Curso de Gerenciamento de Transporte promovido pela Superintendência Municipal de Transportes Urbanos (SMTU), que se realiza no auditório do próprio órgão.

Segundo Cristina Aragón, que proferiu palestra abordando a questão da segurança e educação no trânsito - sinalização horizontal e vertical -, atualmente 60% dos leitos hospitalares no setor de ortopedia no País são ocupados por vítimas de acidentes de trânsito que causam por ano, de acordo com estatísticas oficiais, cerca de 50 mil mortes.

- Estima-se que algo em torno de US$ 4 bilhões sejam gastos anualmente com despesas com seguro, previdência e atendimento em geral a acidentados no trânsito, e o Estado é que arca com esse ônus - esclareceu a coordenadora.

Em Sergipe, essa realidade triste não é muito diferente. Ao contrário, o quadro é bastante preocupante. O Estado, segundo afirmou ainda Cristina Aragón, citando dados do anuário estatístico do Instituto Brasileiro de Geografia e Estatística divulgado no ano passado, ocupa o primeiro lugar, em número de acidentes, com um índice acima inclusive da média nacional.

SOMAÇÃO DE TODOS

Aragón chamou a atenção para o fato de que é preciso se investir de forma maciça em educação para o trânsito, num trabalho de direção preventiva, através do engajamento de todos os segmentos da sociedade. "Só se consegue reverter este quadro com a participação efetiva da sociedade, em todas as esferas, como escolas, órgãos públicos, empresas em geral e principalmente os meios de comunicação ", observou.

A coordenadora do Programa Pare informou ainda que amanhã, durante o Curso de Gerenciamento de Transporte, estará exibindo um vídeo de uma campanha que será lançada em dezembro, na capital paulista, intitulado "Cabeça Feita, Direção Segura". Ela explicou que o vídeo foi produzido com base numa experiência realizada em Salvador e objetiva chamar os jovens à reflexão sobre os riscos que representa dirigir alcoolizado ou sob efeito de outras drogas.

Médico sergipano participa da I Jornada de Angiologia

O angiologista e cirurgião vascular sergipano, José Calumby Filho, acaba de receber convite para participar como convidado especial, da Primeira Jornada Alagoana de Angiologia e Cirurgia Vascular e da 11ª Jornada Científica do Centro de Estudos do Diretório Acadêmico "2 de Maio". Os dois eventos estarão acontecendo em Maceió, nos dias 1º e 02 de dezembro.

Além do médico sergipano José Calumby Filho, vão participar dos dois eventos científicos, os médicos Emil Burihan (SP), Nelson de Luccia (SP), Otacílio Figueiredo (PB) e Ricardo Nogueira (AL). Dentre os temas que serão discutidos, destacam-se, "salvamento de membro inferior", perspectivas futuras da cirurgia vascular, traumatismo vascular periférico, angioplastia transluminal percutânea, técnicas de amputações, fisioterapia e reabilitação nos amputados, confecção de próteses de membro inferior e revascularização distal de membros inferiores.

A Primeira Jornada Alagoana de Angiologia e Cirurgia Vascular vai ter início às 20:00 horas do dia 01 de dezembro. Logo em seguida, haverá a conferência do médico Marco Antônio Braga (AL) que vai abordar o tema: "Pespectivas Futuras da Cirurgia Cascular". No dia seguinte, acontecem paralelamente a 1ª Jornada Alagoana de Angiologia e Cirurgia Vascular e a 11ª Jornada Científica do Centro de Estudos do Diretório Acadêmico "2 de Maio". Parte da manhã do dia 02, será dedicada a temas livres da Jornada Científica da ECMAL.

Na manhã do dia 02, haverá uma mesa redonda presidida pelo médico alagoano, Lúcio Wanderley, com destaque para o tema: "Salvamento do Membro Inferior". Na mesma manhã falarão os médicos, Nelson de Luccia (SP), abordando o tema "Revascularização Distal"; Guilherme Pitta (AL) vai enfocar o tema "Angioplastia Transluminal Percuntânea; José Calumby Filho (SE) vai abordar o tema "Simpatectomias e a médica, Luci Lima (AL) falará sobre o tema "Diagnóstico da Isquemia Arterial".

Os dois eventos científicos têm prosseguimento na parte da tarde, quando serão discutidos os temas "Epidemiologia dos Pacientes Amputados" e "Confecção de Próteses de Membro Inferior", e encerrando a conferência, haverá a palestra do médico Jurandir Bóia (AL) que vai abordar o tema "O Ensino na Universidade".

Artista expõe até hoje na Fepeme no CIC

A artista plástica Aillez está expondo seus trabalhos até hoje na Feira da Micro e Pequena Empresa (Fepeme) que está acontecendo desde quinta-feira no Centro de Interesse Comunitário. Iniciante no mundo das artes, Aillez tem na pintura (óleo sobre tela) uma terapia.

Seus trabalhos retratam a natureza morta e paisagens aperfeiçoadas através dos cursos que participou em Salvador no Estado da Bahia. Sua primeira exposição aconteceu recentemente em Aracaju nas instalações da agência Shopping da Caixa Econômica Federal. Seus trabalhos foram bem aceitos e recentemente recebeu novo convite da CEF para realizar nova exposição no mês de dezembro. Os amantes da arte poderão conhecer os trabalhos de Aillez no stand número 61 instalado no Centro de Interesse Comunitário.

A Fepeme é um evento promovido pelo Serviço de Apoio aos Pequenos e Micro empresários realizado anualmente. Neste ano uma novidade: além da Feira os visitantes participaram do I Salão de Informática e do I Salão de Artesanato. Foram instalados 300 stands numa área de 5 mil metros quadrados onde as empresas e artesãos expuseram diversas novidades atendendo aos mais variados gostos da clientela.

Batata Blues novo espaço para a música

Quem se dirigiu ao Batata Quente na Orla Marítima na noite de ontem teve a oportunidade de assistir a um grande espetáculo do mundo do blues. Incluído dentro do Projeto Batata Blues, os frequentadores daquele mais novo espaço cultural e artístico puderam ouvir e vibrar a interpretação de Mário Dannemann um nome projetado nacionalmente pela sua criatividade e capacidade de lhe dar com o instrumento que lhe é mais íntimo: a guitarra.

Mário Dannemann iniciou sua carreira artística em 1982 dedicando-se definitivamente ao blues. A partir de então passou a ser parte integrante da noitada de Salvador se apresentando em diversos barzinhos da capital baiana. Participou das bandas N.N.L. e Blues Inc quando, finalmente, resolveu formar seu grupo próprio criando o "Mário Dannemann & The Groove Masters" (Os mestres do ritmo), com Guiga Blue Rock na bateria e Jerry Marlon no contra baixo caracterizando, assim, um verdadeiro power trio.

Mas quem perdeu esta oportunidade, não deve ficar desesperado. Os amantes do blues ganharam neste ano mais um espaço e todas as quintas-feira o Batata Quente traz uma atração diferente no mundo do blues fazendo consagrar portanto o Projeto Batata Blues que tem como objetivo maior reunir este pessoal amante de um bom estilo.

Viajar de táxi-lotação é um grande risco em carro velho

O taxi-lotação, muita embora seja um meio alternativo de transporte que beneficia um expressivo número da população da zona norte e do Conjunto Jessé Pinto Freire, na zona sul, tem sido uma atividade considerada de alto risco para os passageiros. A maioria dos veículos encontra-se em péssimo estado de conservação e a Superintendência Municipal de Transportes Urbanos (SMTU) fica impossibilitada de agir energicamente contra os seus proprietários.

A situação é difícil. Os motoristas demonstram interesse em manter a frota em bom estado de conservação e até mesmo trocar de veículo, mas não se sentem motivados por falta de incentivo do governo. A categoria é beneficiada pelo plano econômico da administração federal que isenta de impostos o taxista no ato da aquisição do veículo novo. Até aí tudo bem, mas o problema se agrava quando o motorista segue para a concessionária para negociar o bem.

De acordo com informações dos taxistas, as complicações são tantas que eles não conseguem fechar o negócio. Os prazos de financiamentos foram cortados e o motorista, além de ser obrigado a efetuar o pagamento à vista, somente encontra disponível no mercado os modelos mais sofisticados e, consequentemente, mais caros.

Em Aracaju, são 183 veículos que exploram 8 linhas para a zona norte e um para a zona sul. O chefe do Detax - Departamento de Táxi da Superintendência Municipal de Transportes Urbanos (SMTU) - Fernando Sobral, reconhece o problema e garante que a única alternativa daquele Departamento é conceder prazos para o motorista colocar o veículo em perfeitas condições na praça e autuá-lo quando este prazo não é cumprido. Anualmente é realizada vistoria e, aqueles que não têm condições de circulação, acabam afastados temporariamente da atividade.

A situação é tão dramática que a Superintendência Municipal de Transportes Urbanos registra mensalmente um considerável número de autuações contra motoristas deste segmento. Para se ter uma idéia, no ano passado foram registradas 1.492 autuações. Neste ano, até o mês passado, a SMTU registrou 723 autuações, um número inferior se comparado com o mesmo período do ano passado quando foram registradas 1.397 autuações.

O táxi-lotação que circula em Aracaju representa um grande perigo para o passageiro. (Foto Fernando Silva)

MINISTÉRIO DA AGRICULTURA, DO ABASTECIMENTO E DA REFORMA AGRÁRIA
INSTITUTO NACIONAL DE COLONIZAÇÃO E REFORMA AGRÁRIA - INCRA
SUPERINTENDÊNCIA REGIONAL DE SERGIPE - SR-23

EDITAL
TOMADA DE PREÇO INCRA/SERGIPE Nº 03/94

A Comissão Especial de Licitação do Instituto Nacional de Colonização e Reforma Agrária - INCRA, torna público para conhecimento dos interessados que às 10 horas do dia 15 de dezembro de 1994, na sala de reunião da Superintendência Regional de Sergipe, localizada à Avenida Coelho Campos 1.300, Bairro Getúlio Vargas em Aracaju/SE, reunir-se-á a fim de receber de firmas envelopes contendo documentação de habilitação e proposta, visando a aquisição de equipamentos de informática correspondente a 04 (quatro) computadores do tipo PC AT 486 DX2 com teclados, mouses e monitores de vídeo SVGA, 04 (quatro) impressoras matriciais, 01 (um) traçador gráfico e 01 (uma) mesa digitalizadora, em licitação do tipo "Técnica e Preço".

O Edital se encontra a disposição dos intessados, no Grupamento de assentamento da supracitada Superintendência, cujo horário de funcionamento é de 7:30 horas às 11:30 horas e de 13:30 horas às 17:30 horas. Informamos que este Edital já foi publicado no Diário da União do dia 09 de novembro de 1994.

Alunos estão em gincana

A Equipe "The Crazy" do 2º ano A do Colégio Nobel estará participando hoje da 3ª Gincana Cultural e Recreativa. Esse evento é a maior demonstração de preocupação da escola com o desenvolvimento cultural e recreativo de seus alunos. Quatro componentes da equipe, Andreza Soares, Karina do Carmo, Carla Menezes e Fabrício Soares, disseram que a gincana é a maneira de integrar as pessoas para um só objetivo: o bem-estar da coletividade. Por esta razão é que decidiram participar dessa atividade cultural por entender o seu significativo valor social e de conhecimentos.

Centro passa por ampla reforma

Após atender durante quase 10 anos milhares de pessoas nas diversas oficinas oferecidas, além das incontáveis programações em seus espaços públicos, o Centro de Criatividade "Governador João Alves Filho", na Praça Saturnino de Brito, no Bairro Getúlio Vargas, passa agora por uma grande reforma. A melhoria em suas instalações repercutindo diretamente em seu novo aspecxto físico decorre dos entendimentos mantidos pela secretária especial de Cultura, professora Aglaé Alencar com o governador João Alves Filho.

Sensibilizado com a necessidade desta obra, o governador de imediato autorizou à Cehop iniciar os trabalhos e estes, já em fase adiantada, deverão ser concluidos até o final do corrente ano quando o Centro seria mais uma vez entregue à população de todo Estado e turistas que vislumbram a beleza da sua arquitetura. Local onde as crianças, os adolescentes e os adultos despertam para o aprimoramento do seu potencial criativo, o Centro é hoje um espaço referencial para outros arte-educadores atuantes nas mais agitadas capitais brasileiras.

UNIÃO DE TODOS

Entidades somadas em campanha contra Aids

Sete organizações não-governamentais estão engajadas para a realização de uma expressiva manifestação para a campanha de Combate e Prevenção a Aids a ser desencadeada durante quatro dias ainda este mês. As atividades serão iniciadas no dia 28 e culminará com uma série de shows artísticos a serem realizados no dia primeiro de dezembro, data alusiva ao Dia Mundial da Luta contra a Aids, na praça Fausto Cardoso.

A comissão organizadora está composta por representantes da Associação Sergipana de Prostitutas (ASP), Grupo de Apoio a Prevenção a Aids (Gapa), Associação Solidária de Combate a Aids (Asca), Associação de Voluntários Hildebrando Goes Barreto, Grupo Dialogay, Universidade Tiradentes (Unit) e Pastoral da Saúde, com o apoio da Coordenação de Controle de Doenças Sexualmente Transmissíveis (DST), órgão da Secretaria de Estado da Saúde.

A comissão já começou a entrar em contatos com artistas da terra que realizarão shows em praça pública na capital. A campanha atingirá ainda cidades do interior onde o número de casos da doença vem crescendo consideravelmente a exemplo de Itabaiana, Estância, Lagarto e Propriá.

O médico Almir Santana, coordenador do Programa de DST da Secretaria de Estado da Saúde, está confiante no trabalho a ser desenvolvido durante a campanha e chama a atenção da população sergipana para que todas as pessoas, independemente da opção sexual, possam se prevenir para evitar a disseminação da doença que já vitimou 183 pessoas somente em Sergipe. Já somam 131 mortes e a cada ano o número de pessoas infectadas aumenta. Para se ter uma idéia, no ano passado a Secretaria de Estado da Saúde registrou 40 casos e neste ano até o mês de outubro foram registrados 50 novos casos da doença.

Carmópolis tem Distrito Industrial

O governador João Alves Filho inaugurou ontem o Distrito Industrial de Carmópolis. Na oportunidade o empresário João Nascimento apresentou-lhe o projeto da Coqueiral S.A, fábrica de beneficiamento de côco que será implantada no DIC e que vai gerar 260 empregos diretos.

Incentivar e desenvolvimento do município gerando empregos para a população. Esse é, segundo o governador, o objetivo do Governo do Estado com o programa de implantação de distritos industriais no interior. "Acreditamos que, com a retomada do desenvolvimento econômico do país com a infra-estrutura industrial que estamos implantando no Estado, Sergipe estará pronto para atrair novos investimentos, todos privados que vão absorver mão-de-obra e gerar renda", salientou.

Ao lado do secretário da Indústria e Comércio do Estado, Paulo Roberto Dantas, e do prefeito Volney Leite, o governador fez a entrega dos cinco galpões industriais do distrito de Carmópolis: quatro de 250 m² e um de 500 m². Além do DIC, o Governo do Estado já concluiu a construção dos distritos industriais de Tobias Barreto, Lagarto e Itabaiana. "Com o decisivo apoio do Governo, estamos marchando em direção a um futuro melhor", disse Volnei Leite.

O empresário João Nascimento disse que vai investir 2 milhões de dólares na implantação da Coqueiral S.A. Depois de ver o governador assinar a autorização par a participação acionária do Governo do Estado no empreendimento, ele comentou: "Nenhum empresário estaria disposto a investir no Estado se não encontrasse um governador sério e competente, comprometido com o desenvolvimento".

O governador João Alves inaugura o Distrito Industrial de Carmópolis (Foto: Secom/Governo)

Eletricitários negociam a reposição de seus salários

Eletricitários e dirigentes da Energipe não chegaram a qualquer acordo. Em assembléia-geral realizada ontem no auditório do Instituto Histórico e Geográfico de Sergipe, a classe trabalhadora decidiu aguardar mais um pouco o posicionamento da diretoria da empresa. A categoria decidiu adiar qualquer definição e marcar uma nova assembléia-geral para o dia de hoje que acontecerá a partir das 9 horas no auditório do Instituto Histórico e Geográfico de Sergipe.

De acordo com as informações dos sindicalistas Carlos Adelson Santos Silva e Virgínia Lúcia Fonseca Menezes, diretores do Sindicato dos Trabalhadores na Indústria de Energia Elétrica do Estado de Sergipe, a diretoria da empresa não se manifestou quanto às reivindicações da categoria que pleitea reposição das perdas salariais acumuladas durante um ano, avaliadas em 87%.

A direção da empresa se manifestou apenas quanto às cláusulas sociais contidas no acordo anterior. Segundo Virgínia, foi apresentada apenas proposta no sentido de assegurar os mesmo critérios para a concessão da gratificação a título de periculosidade e auxílio creche diferenciado para os servidores que atuam na capital e no interior. De acordo com a proposta da empresa, o pessoal da capital seria beneficiado com um auxílio creche no valor de R$ 80,00 enquanto o pessoal do interior perceberia R% 50,00.

Considerando como discriminatória a porposta da direção da empresa, os trabalhadores reunidos em assembléia geral decidiram rejeitar esta alternativa e apresentaram uma contra-proposta estabelecendo em um salário mínimo o benefício para todos os trabalhadores da empresa independentemente do local de trabalho. "A assembléia de hoje (ontem) serviu para mobilizar a categoria, mas amanhã (hoje) vamos fazer uma avaliação mais precisa das negociações e definiremos estratégias", ressaltou Virgínia.

Encontro Estadual de Bandas já tem data de realização

O VII Encontro Estadual de Bandas de Música será realizado no período de 16 a 22 de novembro próximo, na Praça Fausto Cardoso e no Conservatório de Música de Sergipe. Durante a sua realização, grupos musicais de Sergipe farão apresentações de repertórios clássicos e populares, a partir das 16 horas.

Pela programação, estarão se apresentando no dia 16, na Praça Fausto Cardoso, a Filarmônica Nossa Senhora da Conceição, de Alagoas; Filarmônica Theotônio Neto, de Carmópolis, Banda da Polícia Militar, de Sergipe e Filarmônica Coração de Jesus, de Laranjeiras.

Já no dia 17, também na Fausto Cardoso, estarão se apresentando Lira Carlos Gomes, de Estância; Filarmônica Nossa Senhora do Amparo, de Riachão do Dantas; Filarmônica Santo Antônio, de Propriá e Filarmônica Tasso Martins Bezerra, de Riachuelo. À noite haverá um concerto especial, a partir das 20h30, no Conservatório de Música. É que estará se apresentando o pianista Eudóxia de Barros.

Consta na programação do dia 18, na Fausto Cardoso, a apresentação da Filarmônica Colégio Murilo Braga, de Itabaiana; Filarmônica Nossa Senhora da Conceição, de Itabaianinha; Lira Sancristovense, de São Cristovão e Filarmônica Imperatriz dos Campos, de Tobias Barreto. No dia 19 estarão se apresentando no Conservatório de Música, a partir das 16 horas, a Filarmônica Nossa Senhora da Purificação, de Capela; Filarmônica Euterpe Japaratubense, de Japaratuba e Lira Santana, de Boquim.

No dia 21, na Fausto Cardoso, a partir das 16 horas, se apresentarão a Banda do 28º BC de Aracaju; Lira Popular, de Lagarto; Filarmônica Nossa Senhora da Boa Hora, de Campo do Brito; e Lira Sant'ana, de Simão Dias. Já no último dia do evento, haverá, a partir das 15 horas, na Fausto Cardoso, apresentação especial da Filarmônica Asa Branca, da Universidade Estadual de Pernambuco e o concerto final com a participação dos músicos integrantes de todas as bandas de músicas do Estado. Ocorrerá à noite uma palestra sobre "Educação Musical"e um recital de um Grupo de Sopros de Aracaju. Essa programação será desenvolvida a partir das 20 horas, no Conservatório de Música.

O VIII Encontro estadual de Bandas de Música é uma promoção do Governo de Sergipe, Secretaria Especial da Cultura e Fundação Estadual de Cultura e Fundesc.

As bandas estarão participando de encontro estadual. (Foto: Arquivo)

Clínica está em obras no Siqueira

"Não apenas preservar o elevado nível do corpo médico e funcionários da clínica, como, e principalmente, assegurar aos pacientes, uma convivência recuperatória humanamente digna e sobretudo em sintonia com as determinações governamentais". Este, segundo a direção da Casa de Saúde Santa Maria, é o objetivo específico das obras ora em execução nas dependências da instituição médica, principalmente, considerando que a clínica visa basicamente, prestar atendimento às pessoas portadoras de deficiência mentais, ou aquelas que buscam o alcance da abstinência alcóolica.

Comunicativo, desprovido das costumeiras e condenáveis características que norteiam o mundo empresarial, Hercílio Valois Cruz, um dos que compõem o quadro diretivo da clínica, tem sido alvo de manifestações positivas, não apenas porparte dos rsponsáveis pela condução das complexas atribuições da Santa Maria, mas também - e isso nos deixa satisfeitos -, dos pacientes, que atestam nossa convicção de que estamos executando obras reconhecidamente necessárias e reivindicadas pelos pacientes - observa Hercílio Valois.

Com relação ao corpo de funcionários da clínica, conforme depoimentos colhidos junto à enfermagem, o enfermeiro-chefe Cléverton Marques, tem se destacado em suas atribuições, também complexas.

Região de Produção do Nordeste encerra hoje Semana de Palestras

Termina hoje a Semana de Palestras e Amostra de Recursos Humanos, que vem sendo realizada na sede da Petrobrás, na Rua Acre, desde a segunda-feira passada. A promoção do evento é da Divisão de Relações Industriais da Petrobrás de Sergipe.

Por conta desse evento stands estão instalados na empresa, apresentando os diversos serviços que a Divisão de Relações Industriais oferece para seus clientes. O stand do setor de Saúde Ocupacional, por exemplo, vem tomando a pressão, recolhendo sangue para exames e instruindo funcionários da Petrobrás sobre os risocs do fumo, do sedentarismo e de outros fatores de risco para as coronárias.

O stand da Assistência Médica Supletiva (AMS) vem mostrando que possui uma grande quantidade de médicos credenciados e qualificados para o atendimento ao emprego, bem como a opção, se desejar, pelo regime de livre escolha.

Também está evidenciado a amostra de produtos e serviços nos stands do Setor Pessoal (Sepel), Setor de Pagamento (Sepag) e Setor de Seleção e Treinamentos (Setre) e demais setores da Divisão de Relações Industriais (Dirin). Esses stands estão proporcionando aos seus clientes reflexões e informações facilitando, dessa forma, as transformações para que leve aos funcionários da Petrobrás uma melhoria da qualidade de suas vidas, visando a valorização do ser humano e a uma gestão de recursos humanos mais adequada e satisfatória, em busca de um crescimento total.

Os funcionários da Petrobrás já assistiram a três palestras. A primeira abordou "A Qualidade das Relações e seu Refelxo nas Pessoas", proferida pelo doutor em psiquiatria pela Universidade de Paris e diretor do Centro de Estudos da Família do Ceára, Adalberto Barreto. "Ética e Cidadania", foi o tema da segunda palestra dada pelo doutor em filosofia pela Universidade de Munique e professor titular de filosofia da Universiade Nacional de Brasília. A última palestra foi sobre "Controle dos Fatores de Risco Coronariano". O palestrante foi o professor de cardilogia da Universidade Federal de Sergipe, Henrique Batista Silva.

Cássia Eller fará apresentação em Aracaju na próxima segunda-feira

Numa promoção da M&S Produções, chega mais uma vez a Aracaju a cantora Cassia Eller, um nome festejado como nenhum outro pela crítica nacional. Ela se apresentará no Teatro Atheneu na próxima segunda-feira, 14, com seu novo repertório cujas músicas estão incluídas em seu mais recente trabalho.

Considerada pelos críticos como a cantora que tem o blues na garganta , a música brasileira na alma e o rock no corpo, Cassia Eller promete muitas surpresas no seu próximo espetáculo e desabafa: "estou mais econômica. Eu era muito desesperada, e aliás ainda sou, mas a gente teve o cuidado de economizar. O disco está limpo", referindo-se ao seu mais recente CD lançado recentemente com o título "Cassia Eller".

Descontraída como sempre, Cassia Eller agora tem mais uma atividade além do trabalho musical: ser mãe. Apesar do trabalho ser triplicado, Cassia Eller não esqueceu da boemia e das suas farras lembrando que "como é impossível sair, a farra continua em casa".

Seu show iniciou em agosto chegando ao nordeste no mês passado e encerrando sua tournée na região em Aracaju. A cantora conclui seu terceiro disco cumprindo as promessas já anunciadas em seu primeiro trabalho. Disposta a fazer um resumo do rock brasileiro das três últimas décadas, Cassia Eller conseguiu aglutinar, neste último CD, algumas de suas principais tendências e influências colocando sua voz à disposição de forma mais segura e sintonizada. Para confirmar a autenticidade de sua obra basta ir ao Teatro Atheneu na próxima segunda-feira a partir das 21h30.

Cássia Eller se apresentará no Teatro Atheneu. (Foto: Arquivo)

Escritor faz lançamento de livro

O escritor sergipano Marcus de Aquino Resende lançou ontem o livro "Uma escola que ficou diferente". O lançamentou ocorreu às 22 horas, no auditório da COD/SE, no Distrito Industrial, onde em seguida foi servido um coquetel.

Antes do lançamento do livro foi realizada uma palestra abordando o tema "Uma escola que ficou diferente - experiência de qualidade na escola. O palestrante foi Marcus Resende, que disse que o seu livro foi concebido dentro da filosofia da Qaulidade Total.

Universidade abre dia 21 inscrições para concurso

A Universidade Federal de Sergipe vai fazer um dos mais importantes concursos públicos, já registrado na sua rápida história: são 152 vagas abertas para um leque de profissões que vão desde médico, em diversas especialidades, até administrador, contador, engenheiro mecânico e enfermeiro.

O professor Luiz Hermínio, Reitor da UFS, mobilizou recursos humanos e materiais na Instituição, para correr contra diversas limitações e então concretizar o processo de transformações que já estão se concretizando na Universidade Federal de Sergipe.

As inscrições serão abertas no período de 21 a 25 de novembro de 1994, no horário das 08 às 15 horas no Posto Bancário da Caixa Econômica Federal, localizado no Campus Universitário.

NORMAS

Cada candidato ao concurso que vai abranger um vasto espectro de cargos, somente poderá inscrever-se para apenas um dos cargos em concurso. Os candidatos devem ser brasileiro nato ou naturalizado, ter idade mínima 18 anos no ato da inscrição; estar em dia com as obrigações eleitorais e militares.

Também é exigido que tenham habilitação para o cargo por ele pretendido; deve também possuir aptidões físicas e mental para o exercício do cargo e estar inscrito no órgão fiscalizador do exercício profissional e devidamente quite com suas demais exigências legais, quando for o caso. Também não deve ter registro de antecedentes criminais, achando-se no pleno gozo de seus direitos políticos.

MINISTÉRIO DA EDUCAÇÃO E DO DESPORTO.

UNIVERSIDADE FEDERAL DE SERGIPE

EDITAL

O Reitor da Universidade Federal de Sergipe, no uso de suas atribuições legais e estatutárias, torna público que estarão abertas inscrições para o Concurso Público de Provas e de provas e Títulos destinado ao provimento das vagas constantes das tabelas anexas ,' regido pela Lei nº. 8.112, de 11 de dezembro de 1990 e integrantes do Quadro Permanente de Pessoal desta Universidade. O Concurso será regido de acordo com as Instruções Especiais parte integrante deste Edital.

I. DOS CARGOS

1.0-O Concurso Público destina-se ao preenchimento de vagas existentes e as que vierem a existir ou forem criadas dentro do prazo de validade do mesmo, nos cargos constantes nos anexos.

INSTRUÇÕES ESPECIAIS

II. DAS INSCRIÇÕES

2.1-As inscrições serão realizadas no período de 21 a 25 de novembro de 1994 , no horário das 08 às 15 horas no posto bancário da Caixa Econômica Federal , localizado no Campus Universitário. Anexa ao Boletim Informativo, o candidato encontrará a ficha de inscrição que deverá ser preenchida sem rasuras e entregue aos funcionários da UFS destacados para tal fim .
2.2-Cada candidato poderá inscrever-se para apenas um dos cargos em concurso ;
2.3-São condições para concorrer aos cargos em concurso :
a)Ser brasileiro nato ou naturalizado ;
b)Ter idade mínima de 18 anos no ato da inscrição ;
c)Estar em dia com as obrigações eleitorais ;
d)Estar em dia com as obrigações militares , quando couber;
e)Possuir a habilitação exigida para o cargo pretendido , conforme indicado na tabela em anexo ;
f)Possuir aptidão física e mental para o exercício do cargo ;
g)Estar inscrito no órgão fiscalizador do exercício profissional e devidamente quite com suas demais exigências legais, quando for o caso;
h)Não registrar antecedentes criminais, achando-se no pleno exercício de seus direitos civis e políticos;
2.4- Para inscrever-se o candidato deverá apresentar:
a)Carteira de Identidade (original e em bom estado);
b)Ficha de inscrição totalmente preenchida, sem rasura e/ou emendas, e assinada pelo candidato ou seu procurador;
c)Comprovante do pagamento da taxa de inscrição, a título de ressarcimento de despesas com material e serviços a saber:
1º Grau incompleto - R$ 20,00
1º e 2º Grau completos - R$ 25,00
Nível Superior - R$ 50,00.
d)Curriculum Vitae devidamente comprovado , para o cargo de Médico/Especialidade.

2.5-No caso de inscrição por procuração, deverão ser entregues o instrumento do mandato, a cópia do documento de identidade do procurador e os documentos do candidato relacionados no subitem 2.4.
2.6-A procuração deverá ser outorgada pelo candidato por instrumento particular, com firma reconhecida em Cartório, ou por instrumento público, dando poderes para inscrevê-lo no cargo a que pretende concorrer.
2.7-As pessoas portadoras de deficiência é assegurado o direito de se inscreverem, sendo-lhes reservadas 04(quatro) vagas para o cargo de Enfermeiro , 01 (uma) vaga para o cargo de Médico Anestesista , 01 (uma) vaga para o cargo de Médico /Clínica Médica (plantonista) 01 (uma) vaga para o cargo de Médico Obstetra , 03 (três) vagas para o cargo de Técnico em Enfermagem e 01 (uma) vaga para o cargo de Atendente de Consultório .
2.8-Os referidos candidatos deverão declarar, quando da inscrição, ser portadores de deficiência, especificando-a e submeter-se quando convocados, à perícia médica por junta oficial da UFS, que terá decisão terminativa sobre a qualificação do candidato como deficiente ou não e o grau de deficiência capacitante ou incapacitante para o exercício do cargo.
2.9-A inobservância do disposto no subitem anterior acarretará a perda do direito ao pleito das vagas reservadas aos candidatos em tal condição.
2.10-O candidato cego ou ambliope deverá solicitar por escrito a UFS, a confecção da prova em Brayler ou ampliada.
2.11-Inexistindo candidatos deficientes ou no caso de reprovação destes, as vagas correspondentes serão preenchidas pelos demais concursados, observando-se a ordem classificatória.
2.12-Por ocasião da nomeação, o candidato convocado deverá comprovar, que satisfaz aos requisitos das alíneas "a" a "h", do subitem 2.3.
2.13-Em nenhuma hipótese haverá devolução da taxa de inscrição.
2.14-Não será permitida a inscrição condicional, por via postal ou facsímile.

III. DAS PROVAS.

3.1-O Concurso Público constará de prova de Português e de Conhecimentos Específicos, com questões objetivas de múltipla escolha e versarão sobre o conteúdo programático .
3.2-Será considerado habilitado no concurso o candidato que obtiver escore padronizado superior a 50 (cinquenta) pontos na prova de Conhecimento Específico.
3.3-Para os candidatos ao cargo de Médico/especialidade , habilitados nas provas objetivas do subitem 3.1 , haverá uma prova de títulos , de caráter classificatório , cuja pontuação varia de 0 (zero) a 50(cinquenta).
3.4-O julgamento dos títulos será feito de acordo com os seguintes critérios:
a)Experiência profissional na especialidade, 02(dois) pontos por ano: máximo de 10 (dez) pontos.
b)Cursos de Especialização ou Aperfeiçoamento com mínimo de 360 horas, 05(cinco) pontos;
c)Título de especialista 05(cinco) pontos;
d)Residência médica 10(dez) pontos;
e)Título de Mestre 08(oito) pontos; Título de Doutor 10(dez) pontos: máximo de 10 (dez) pontos
f)Publicação de trabalhos técnico e/ou científico em periódico de circulação nacional ou internacional :como autor 02(dois) pontos por trabalho ; como co-autor 01(um) ponto por trabalho: máximo 10(dez) pontos
3.5-Somente serão considerados como títulos aqueles relacionados com o conteúdo ocupacional do cargo, objeto do concurso e que especifiquem a época de sua realização e carga horária, nos casos dos cursos citados no subitem 3.4 letra (b) e cópia autenticada dos periódicos onde foram publicadas a produção técnica e/ou científica.
3.6-No caso da experiência profissional há necessidade de apresentação de documento comprobatório fornecido pela instituição onde o Médico desenvolveu ou desenvolve suas atividades.
3.7-Os documentos relacionados a títulos realizados no estrangeiro somente serão considerados quando vertidos ao vernáculo por tradutor juramentado e com indicação da carga horária e nota de aproveitamento quando for o caso.
3.8-Cada título será computado uma única vez.
3.9-As condições de aprovação no Concurso e o conteúdo programático, para os diversos cargos, constam das INSTRUÇÕES ESPECÍFICAS, que ficam fazendo parte deste Edital.

IV. DA APLICAÇÃO DAS PROVAS

4.1-A Universidade divulgará, através da Imprensa Local, a data e local de realização das provas.
4.2-O candidato deverá comparecer ao local designado para as provas 30 minutos antes do horário previsto para início dos trabalhos, munido de caneta esferográfica de tinta azul, lápis e borracha e Documento Oficial de Identidade.
4.3-Não se permitirá ao candidato prestar prova sem o documento OFICIAL DE IDENTIDADE.
4.4-Em caso de perda ou extravio do documento de identidade , o candidato deverá registrar a ocorrência no órgão oficial e exibir , no dia da prova , o respectivo comprovante juntamente com outro documento oficial de identidade .
4.5-Será considerada nula a resposta, marcada na folha de respostas, que contiver indicação de mais de uma alternativa ou, ainda, omissão e/ou rasura.
4.6-Em hipótese alguma haverá segunda chamada para qualquer das provas.
4.7-Durante a aplicação das provas objetivas, não será permitida consulta de qualquer espécie.
4.8-Será eliminado do Concurso o candidato que:
a)Faltar a qualquer das provas.
b)Estiver portando ou fazendo uso de qualquer tipo de equipamento eletrônico de comunicação ou cálculo.
c)Comprovadamente usar de fraude ou para ela concorrer, atentar contra disciplina ou desacatar a quem quer que esteja investido de autoridade para supervisionar, coordenar, fiscalizar ou auxiliar a realização das provas.
4.9-O candidato ao terminar a prova, entregará ao fiscal: o caderno de questões juntamente com a folha de respostas.

V. DO JULGAMENTO DAS PROVAS ESCRITAS.

5.1-Cada uma das provas será avaliada na escala de 0(zero) a 100(cem) pontos.
5.2-As provas objetivas serão avaliadas estatisticamente, de acordo com o desempenho do grupo a ela submetido.
5.3-Será considerado grupo o total de candidatos ao mesmo cargo submetido às provas.
5.4-Na avaliação das provas será utilizada a padronização de escores, definida mediante a seguinte expressão.

$$X_n = \frac{X - \bar{X}}{S} \cdot 10 + 50$$ onde:

X_n = escore padronizado

X = escore bruto obtido pelo candidato

$\bar{X}$ = média aritmética do grupo.

S = desvio padrão dos escores brutos do grupo

5.5-O prazo para recursos é de 02 dias úteis contados a partir da publicação do Resultado no Diário Oficial da União.

VI. DA CLASSIFICAÇÃO DOS CANDIDATOS.

6.1-A classificação final dos candidatos será feita, na ordem decrescente da soma dos pontos padronizados obtidos nas provas objetivas, observado-se o mínimo de pontos exigido na prova de Conhecimento Específico.
6.2-No caso dos candidatos ao cargo de Médico/Especialidade, a classificação final será feita somando-se ao escore padronizado obtido nas provas objetivas, a pontuação da prova de títulos.
6.3-Ficarão aptos à nomeação para o cargo os candidatos classificados na forma do subitem 6.1 e situados, na ordem decrescente, até o limite das vagas oferecidas para o respectivo cargo.
6.4-No caso de igualdade de pontos, serão adotados sucessivamente os seguintes critérios de desempate:
1)Maior nota na prova de conhecimentos específicos ;
2)Maior nota na prova de português ;
3)Maior idade .

VII. DO RESULTADO FINAL DO CONCURSO.

7.1-O resultado final do concurso será homologado pelo Magnífico Reitor e publicado no Diário Oficial da União, na forma e condições previstas neste Edital e nas Instruções Específicas que o integram.
7.2-As notas obtidas nas provas ficarão à disposição dos candidatos na COREP/GRH/UFS.

VIII. DA VALIDADE DO CONCURSO

8.1-O concurso será válido por 2 (dois) anos, a contar da data de sua homologação, prazo que poderá ser prorrogado uma única vez, por igual período, a critério exclusivo da Universidade.

IX. DOS REQUISITOS PARA A POSSE.

Além do que prevêem as letras "a" a "h" do subitem 2.3 , o candidato habilitado no concurso deverá , no ato da posse :
9.1-Apresentar declaração de bens e valores que constituam seu patrimônio ;
9.2-Apresentar declaração quanto ao exercício ou não de outro cargo, emprego ou função pública , em modelo padronizado ;
9.3-Declarar sob as penas da Lei, não ter sofrido penalidade que incompatibilize a investidura em cargo público .

X. DAS DISPOSIÇÕES GERAIS

10.1-O provimento do cargo obedecerá rigorosamente a Ordem de classificação final dos candidatos.
10.2-A habilitação no processo seletivo não assegura ao candidato o direito à nomeação, mas apenas a expectativa de ser admitido segundo a ordem classificatória, ficando a concretização desse ato condicionada à observância das disposições legais pertinentes e, sobretudo, ao interesse e à conveniência da Administração.
10.3-Observadas as necessidades operacionais da Universidade, o candidato habilitado e classificado nos limites e formas definidos neste Edital e nas Instruções Específicas, será chamado para nomeação, por carta expedida com Aviso de Recebimento (AR), encaminhada, unicamente, para o endereço constante da Ficha de Inscrição, que deverá ser mantido atualizado pelo candidato, junto à COREP/GRH/UFS, ficando o convocado obrigado a declarar se aceita, ou não, o cargo.
10.4-O candidato convocado que não aceitar sua indicação será considerado desistente, perderá o direito à nomeação e será substituído pelo candidato imediatamente subseqüente na lista de classificação final do mesmo cargo, considerando-se a omissão também como desistência.
10.5-O candidato poderá ser lotado em qualquer unidade administrativa da Universidade, importando sua inscrição em anuência implícita com sua futura designação.
10.6-Não será fornecido ao candidato qualquer documento comprobatório de habilitação e classificação no processo seletivo, valendo, para este último fim, o resultado do concurso publicado no Diário Oficial da União.
10.7-A inscrição no concurso implicará o conhecimento e tácita aceitação das condições estabelecidas no inteiro teor deste Edital e nas Instruções Específicas, expedientes dos quais não poderá o candidato alegar desconhecimento.
10.8-O Concurso destina-se inicialmente ao provimento das vagas constantes nas tabelas em anexo a este Edital.
10.9-Na hipótese de surgirem novas vagas, observado o prazo de validade do Concurso, a Administração poderá fazer convocações para os cargos, obedecendo-se rigorosamente a ordem da classificação final.
10.10-Os casos omissos serão resolvidos pelo Reitor.

Aracaju, de novembro de 1994

Prof. Luiz Herminio de Aguiar Oliveira
REITOR

GRUPO I TABELA I ANEXA AO EDITAL TAXA DE INSCRIÇÃO: R$ 50,00

CÓDIGO	DENOMINAÇÃO DO CARGO	VAGAS	PROVAS			ESCOLARIDADE
			PORT.	CON. ESP.	TIT.	
101	ADMINISTRADOR	01	X	X		Diploma de Graduação em Administração
102	CONTADOR	02	X	X		Diploma de Graduação em Ciências Contábeis
103	ENFERMEIRO	23	X	X		Diploma de Graduação em Enfermagem
104	ENFERMEIRO DO TRABALHO	01	X	X		Diploma de Graduação em Enfermagem com Especialização em Segurança do Trabalho
105	ENGENHEIRO ELETRICISTA	02	X	X		Diploma de Graduação em Engenharia Elétrica
106	ENGENHEIRO MECÂNICO	01	X	X		Diploma de Graduação em Engenharia Mecânica
107	ENGENHEIRO EM SEGURANÇA DO TRABALHO	01	X	X		Diploma de Graduação em Engenharia com Especialização em Segurança do Trabalho
108	FARMACEUTICO	02	X	X		Diploma de Graduação em Farmácia
109	FARMACEUTICO BIOQUÍMICO	02	X	X		Diploma de Graduação em Farmácia / Bioquímica
110	FISIOTERAPEUTA	02	X	X		Diploma de Graduação em Fisioterapia
111	FONOAUDIOLOGO	02	X	X		Diploma de Graduação em Fonoaudiologia
112	MÉDICO / ALERGIA E IMUNOLOGIA	01	X	X	X	Diploma de Graduação em Medicina
113	MÉDICO / ANESTESIOLOGIA	07	X	X	X	
114	MÉDICO / CLÍNICA MÉDICA / PLANTONISTA	07	X	X	X	
115	MÉDICO / CLÍNICA GERAL	01	X	X	X	
116	MÉDICO / CIRURGIA PEDIATRICA	01	X	X	X	
117	MÉDICO / CIRURGIA PLÁSTICA	01	X	X	X	
118	MÉDICO / CIRURGIA VASCULAR	01	X	X	X	
119	MÉDICO / CARDIOLOGIA PEDIATRICA	01	X	X	X	
120	MÉDICO / ENDOCRINOLOGIA E METABOLOGIA	01	X	X	X	
121	MÉDICO / ENDOSCOPIA DIGESTIVA	01	X	X	X	
122	MÉDICO /HEMATOLOGIA	01	X	X	X	
123	MÉDICO / INFECTOLOGIA	01	X	X	X	
124	MÉDICO / MASTOLOGIA	01	X	X	X	
125	MÉDICO / NEFROLOGIA	01	X	X	X	
126	MÉDICO / OBSTETRICIA	06	X	X	X	
127	MÉDICO / OFTALMOLOGIA	01	X	X	X	Diploma de Graduação em Medicina
128	MÉDICO / OTORRINOLARINGOLOGIA	01	X	X	X	
129	MÉDICO / PATOLOGIA CLÍNICA	01	X	X	X	
130	MÉDICO / PATOLOGIA	01	X	X	X	
131	MÉDICO / PNEUMOLOGIA PEDIATRICA	01	X	X	X	
132	MÉDICO / PNEUMOLOGIA	01	X	X	X	
133	MÉDICO / PROCTOLOGIA	01	X	X	X	
134	MÉDICO / RADIOLOGIA	01	X	X	X	
135	MÉDICO / ULTRASSONOGRAFIA	01	X	X	X	
136	MÉDICO / NEUROLOGIA PEDIATRICA	01	X	X	X	
TOTAL DE VAGAS DO GRUPO		81				

GRUPO II TABELA II ANEXA AO EDITAL TAXA DE INSCRIÇÃO: R$ 25,00

CÓDIGO	DENOMINAÇÃO DO CARGO	VAGAS	PROVAS		ESCOLARIDADE
			PORT.	CON. ESP.	
201	ALMOXARIFE	01	X	X	2º GRAU COMPLETO E CONHECIMENTO ESPECÍFICO
202	INSTRUMENTADOR CIRÚRGICO	04	X	X	2º GRAU COMPLETO E CONHECIMENTO ESPECÍFICO
203	OPERADOR DE COMPUTADOR	01	X	X	2º GRAU COMPLETO E CONHECIMENTO ESPECÍFICO
204	TÉCNICO EM ARQUIVO	01	X	X	2º GRAU COMPLETO / PROFISSIONALIZANTE E/OU DE ESPECIALIZAÇÃO
205	TÉCNICO EM ELETRICIDADE	01	X	X	2º GRAU COMPLETO / PROFISSIONALIZANTE E/OU DE ESPECIALIZAÇÃO
206	TÉCNICO EM ELETRÔNICA	01	X	X	2º GRAU COMPLETO / PROFISSIONALIZANTE E/OU ESPECIALIZAÇÃO
207	TÉCNICO EM ENFERMAGEM	16	X	X	2º GRAU COMPLETO / PROFISSIONALIZANTE E/OU ESPECIALIZAÇÃO
208	TÉCNICO EM ENFERMAGEM DO TRABALHO	01	X	X	2º GRAU COMPLETO / PROFISSIONALIZANTE E/OU ESPECIALIZAÇÃO
209	TÉCNICO EM EQUIPAMENTOS MÉDICOS ODONTOLÓGICOS	01	X	X	2º GRAU COMPLETO / PROFISSIONALIZANTE E/OU ESPECIALIZAÇÃO
210	TÉCNICO DE LABORATÓRIO DE ANÁLISES CLÍNICAS	03	X	X	2º GRAU COMPLETO / PROFISSIONALIZANTE E/OU ESPECIALIZAÇÃO
211	TÉCNICO EM RADIOLOGIA	04	X	X	2º GRAU COMPLETO / PROFISSIONALIZANTE E/OU ESPECIALIZAÇÃO
212	TÉCNICO EM REABILITAÇÃO OU FISIOTERAPIA	02	X	X	2º GRAU COMPLETO / PROFISSIONALIZANTE E/OU ESPECIALIZAÇÃO
213	TÉCNICO EM REFRIGERAÇÃO E AR CONDICIONADO	02	X	X	2º GRAU COMPLETO / PROFISSIONALIZANTE E/OU ESPECIALIZAÇÃO
214	TÉCNICO EM SEGURANÇA DO TRABALHO	01	X	X	2º GRAU COMPLETO / PROFISSIONALIZANTE E/OU ESPECIALIZAÇÃO
215	TÉCNICO EM TELEFONIA	01	X	X	2º GRAU COMPLETO / PROFISSIONALIZANTE E/OU ESPECIALIZAÇÃO
TOTAL DE VAGAS DO GRUPO		42			

GRUPO III TABELA III ANEXA AO EDITAL TAXA DE INSCRIÇÃO: R$ 25,00

CÓDIGO	DENOMINAÇÃO DO CARGO	VAGAS	PROVAS		ESCOLARIDADE
			PORT.	CON. ESP.	
301	ATENDENTE DE CONSULTÓRIO	08	X	X	1º GRAU COMPLETO
302	AUXILIAR ADMINISTRATIVO	02	X	X	1º GRAU COMPLETO E DATILOGRAFIA
303	AUXILIAR DE ENFERMAGEM	02	X	X	1º GRAU COMPLETO E CONHECIMENTO ESPECÍFICO
304	DIGITADOR	02	X	X	1º GRAU COMPLETO E CONHECIMENTO ESPECÍFICO
305	FOTOGRAFO	01	X	X	1º GRAU COMPLETO E CONHECIMENTO ESPECÍFICO
306	OPERADOR DE CALDEIRA	03	X	X	1º GRAU COMPLETO E CONHECIMENTO ESPECÍFICO
TOTAL DE VAGAS DO GRUPO		18			

GRUPO IV TABELA IV ANEXA AO EDITAL TAXA DE INSCRIÇÃO: R$ 20,00

CÓDIGO	DENOMINAÇÃO DO CARGO	VAGAS	PROVAS		ESCOLARIDADE
			PORT.	CON. ESP.	
401	AUXILIAR DE ANATOMIA E NECRÓPSIA	01	X	X	1º GRAU INCOMPLETO ATÉ A 4ª SÉRIE E 12 MESES DE EXPERIÊNCIA
402	AUXILIAR DE FARMÁCIA	02	X	X	1º GRAU INCOMPLETO ATÉ A 4ª SÉRIE E 12 MESES DE EXPERIÊNCIA
403	AUXILIAR DE LABORAT. DE ANÁLISES CLÍNICAS	02	X	X	1º GRAU INCOMPLETO ATÉ A 4ª SÉRIE
404	AUXILIAR DE NUTRIÇÃO	02	X	X	1º GRAU INCOMPLETO ATÉ A 4ª SÉRIE E EXPERIÊNCIA DE 12 MESES
405	CARPINTEIRO	01	X	X	1º GRAU INCOMPLETO ATÉ A 4ª SÉRIE E EXPERIÊNCIA DE 12 MESES
406	ENCANADOR	01	X	X	1º GRAU INCOMPLETO ATÉ A 4ª SÉRIE
407	SERRALHEIRO	01	X	X	1º GRAU INCOMPLETO ATÉ A 4ª SÉRIE E EXPERIÊNCIA DE 12 MESES
408	SOLDADOR	01	X	X	1º GRAU INCOMPLETO ATÉ A 4ª SÉRIE E EXPERIÊNCIA DE 12 MESES
TOTAL DE VAGAS DO GRUPO		11			

NOVOS PROJETOS

Sudene libera recursos para empresas do NE

A Sudene providenciou ontem uma nova liberação de recursos do Finor, num total de R$ 12,8 milhões, para 105 projetos em implantação no Nordeste com o apoio dos incentivos fiscais. Com o novo repasse, as liberações de recursos incentivados feitas pela atual administração da Sudene, este ano, ascendem a cerca de R$ 130 milhões, com base em critério técnicos, impessoais e automáticos.

Em termos de quantidade de empresas beneficiadas com a liberação de ontem, o maior número foi do setor pecuário, com 48 recebendo recursos totais de quase R$ 4 milhões. Quanto a valores, eles couberam em maior volume ao setor industrial, de que receberão liberações 26 empresas, num total de R$ 5,4 milhões.

SETORES

Considerando-se os Estados onde estão localizadas as 105 empresas beneficiadas com a liberação de R$ 12,8 milhões, R$ 4,3 milhões foram canalizados para 28 empresas do Ceará, seguindo-se em valores o repasse para a Bahia, de R$ 2,4 milhões, para 21 empreendimentos.

Outros Estados que tiveram liberação de recursos do Finor ontem foram: Pernambuco, R$ 2,1 milhões para 15 empresas; Maranhão R$ 1,5 milhão para 14 projetos; Piauí, com 14 empresas recebendo R$ 1,3 milhão; Paraíba, com 10 tendo canalizados R$ 716 mil; Minas Gerais (R$ 272 mil para duas empresas) e Sergipe (R$ 59 mil para um projeto).

Morena, é o novo show de Mara Maravilha lançado em São Paulo

Mara não tem medo de crescer. Levando uma carreira condizente com sua idade, ela acaba de lançar seu novo disco no qual canta para um público mais abrangente em ritmos bem variados e apropriados ao seu segmento musical. Se novo show - **MORENA** -, que tem a direção de Eduardo Dusek, cantor e compositor com longa experiência em direção de espetáculos, estreou recentemente em São Paulo, para um público que superlotou o Parque do Ibirapuera.

Dispensando play-black, ela se apresenta ao vivo com sua Banda Swing Maravilha, numa performance que muitos classificaria como um novo direcionamento artístico ou até mesmo uma mudança de imagem, mas que é, na verdade, consequência de uma evolução natural, já que Mara amadureceu e faz questão de mostrar sua maturidade profissional.

Mara faz lançamento de seu novo show em São Paulo (Foto: Divulgação)

Exaltando sua baianidade ela abre o espetáculo de forma bastante original. Estilizada de Carmem Miranda, canta um pout-pourri axe (iniciado com "Jesus Cristo" em nova concepção musical e encerrado com a música "Morena", feita especialmente pelo Dusek para ela), levando ao delírio a platéia.

Em seguida, parte para um momento pop, quando canta "Esse tal de Roque Enrow" (música que regravou de Rita Lee, da qual e fã e em quem se inspira desde a infância), "Virgem das Virgens", faixa modernissima da mexicana Glória Trevi, com versão de Edgar Pocas, e "Mens Sana in Corpore Sano (Geração Saúde)", quando junto aos bailarinos de sua Companhia, esbanja vitalidade.

"Aholi aquela coisa princesinha. Agora, Mara aparece num estilo mais roqueira. Nos shows anteriores ela trazia o vício da TV, era aquele espetáculo quadrado, dividido, diferente do que estreamos, que tem uma linguagem de palco super-trabalhada", diz Dusek. Para isso, ele contou com a ajuda da coreografa Cláudia Gomes (brasileira que atualmente vive no Canada), que selecionou e conduz o ballet.

A escolha do diretor partiu da propria Mara, que já e cliente do compositor Dusek e sabe que ele viaja muito para o Exterior, por isso poderia trazer muitas informações novas, capaz de ajudá-la nesta nova etapa. Ele, por sua vez, diz reconhecer o potencial da cantora e por isso aceitou o convite. "Sempre ouço falar que o disco da beltrana estava maravilhoso.

Conservatório de Música inicia a sua programação

Segundo a professora Aglaé Alencar, secretária Especial da Cultura, sua pasta vem cumprindo o compromisso assumido sobre a integração do Governo com a comunidade. Tanto assim, que uma vasta programação foi elaborada para acontecer durante todo este mês. No Conservatório de Música, na segunda-feira, acontecerá a partir das 19h30min, na Sala Henrique Souza, um Exercício Prático com os alunos que participam naquela casa das diversas disciplinas musicais oferecidas. De 16 até 18, das 14 às 18 e das 19 às 22 horas, será realizada no hall e na Sala Villa-Lobos, a I Semana Cultural da Escola de Primeiro Grau Valmir Chagas. No dia 17, às 10h30min, acontecerá na sala Villa-Lobos um recital com a internacional pianista Eudóxia de Barros.

No dia 18, na mesmo local, às 19h30min, os alunos de Prática Instrumental em Conjunto estarão fazendo uma apresentação. No dia 19, às 16 horas, acontecerá no pátio externo uma apresentação de Bandas de Música que se repetirá no mesmo local e horário, no dia 20. No dia 21 às 20h30min; acontecerá na sala Villa-Lobos um Duo de Violão e Piano com Argollo e Samira. No dia 22, no mesmo local, às 20 horas comemorando o Dia da Música, acontecerá uma audição de alunos e ex-alunos. No dia 23, às 16 horas, outra audição de alunos.

No dia 25, às 20 horas estarão se apresentando o Grupo de Cordas Dedilhadas? o Grupo de Flauta Doce e o Quarteto de Sopro. No dia 26, às 20 horas estará se apresentando o Grupo Vocal Staccato. No dia 27, também às 20 horas, acontecerá outra audição de alunos do Conservatório. E no dia 28, às 20 horas o Coral do Conservatório estará se apresentando com a Orquestra de Alunos.

Projeto da Defensoria é elogiado

Advogano e deputado estadual Venâncio Fonseca, PPR, teve uma participação importante na elaboração do projeto que estrutura a Defensoria Pública do Estado de Sergipe, oferecendo condições aos defensores do exercício do essencial papel de defender as pessoas mais humildes, que não podem contratar um escritório de advocacia.

O defensor público, afirma Venâncio Fonseca, deve ter todas as condições para o deslocamento e poder trabalhar em tempo integral pela causa dos desfavorecidos. Este projeto foi o resultado de um esforço de abnegados, que reconhecem a importância destes profissionais e graças a Deus conseguimos sensibilizar o governador João Alves Filho, PFL, que atento às necessidades dos servidores mais humildes, não se furtou a encaminhar a proposta para discussão, votação e aprovação na Assembléia Legislativa - disse Venâncio.

PRONTO SOCORRO

O parlamentar costuma dizer que a Defensoria Pública é o pronto socorro jurídico dos pobres, mas não estava havendo condições de trabalho, porque a população cresceu e não houve o mesmo avanço para os defensores. Agora, com esta proposta, haverá como estimular este profissional, que tem reconhecida sua tarefa.

"O fundamental é que o primeiro posso foi dado, atendendo a uma categoria que merecia a atenção especial do Governo do Estado, assim como outros profissionais estão merecendo", disse Venâncio Fonseca.

UNIVERSIDADE FEDERAL DE SERGIPE
GERÊNCIA DE RECURSOS HUMANOS/
COORDENAÇÃO DE PLANEJAMENTO,
RECRUTAMENTO E SELEÇÃO DE PESSOAL

BRASIL UNIÃO DE TODOS

EDITAL

A Coordenação de Planejamento, Recrutamento e Seleção de Pessoal - COREP da Gerência de Recursos Humanos da Universidade Federal de Sergipe, comunica que estarão abertas as inscrições para o processo seletivo simplificado, visando a contratação de **01 Professor Substituto**, para o Colégio de Aplicação, em Regime de 40 horas semanais de trabalho, de acordo com a Lei nº 8.745 de 09/12/93, para a matéria de ensino Educação Artística.

1.0 - Local de Inscrição: Secretaria do Colégio de Aplicação, situado na Cidade Universitária "Prof. José Aloísio de Campos", telefone 241-2848, ramal 342.

2.0 - Período de Inscrição: As inscrições estarão abertas por um período de 5 (cinco) dias contados a partir do primeiro dia útil seguinte à publicação deste Edital, no horário das 8 às 12 horas e das 14 às 17:30 horas.

3.0 - Documentos Exigidos no Ato da Inscrição.

3.1 - Diploma de Licenciatura Plena em Educação Artística, devidamente reconhecido e registrado no órgão competente.

3.2 - Histórico Escolar no qual conste a matéria de ensino objeto da seleção.

3.3 - Curriculum Vitae devidamente comprovado.

4.0 - O processo Seletivo Simplificado constará da análise do Curriculum Vitae e de uma entrevista e reger-se-á pela Portaria nº 176 de 22/03/91 do Magnífico Reitor, que será entregue aos candidatos no ato da inscrição.

Cidade Universitária "Prof. José Aloísio de Campos", 08 de novembro de 1994.

Prof. José Nunes de Vasconcelos
Coordenador COREP/GRH/UFS

ESTADO DE SERGIPE
PODER JUDICIÁRIO

JUIZO DE DIREITO DA 13ª VARA CÍVEL
DA COMARCA DE ARACAJU/SE
ESCRIVANIA OFICIALIZADA

EDITAL DE CITAÇÃO COM PRAZO DE 30 DIAS

O (A) Doutor (a) MARIA APARECIDA S. GAMA DA SILVA, Juiz (a) de Direito da 13ª Vara Cível da Comarca de Aracaju, Capital do Estado de Sergipe, na forma da Lei etc.

Faz saber aos que o presente **Edital de Citação**, com prazo de **Trinta (30)** dias virem ou dele conhecimento tiverem, que neste Juízo e Escrivania Oficializada tramita a **Ação de Consignação em Pagamento**, processo 259-175/93, cad. 931130175-5 requerida por **Dom Vital Transportes Ultra - Rapido Ind. Comércio Ltda** por intermédio do Advogado Bel. Juvenal Francisco da Rocha Neto contra **Manoel Vitor de Figueiredo e Luciano Marcos Moreira Pinheiro** residentes em lugar incerto e desconhecido. Por isso os CITA e CHAMA para acompanharem e apresentarem RESPOSTA (CONTESTAÇÃO, ETC...), querendo, no prazo de Lei, a presente Ação, em todos os seus termos, até o final, sob pena de Revelia e Confissão quanto a matéria de fato. Nos termos dos artigos 285 e 319 do Codigo de Processo Civil, "não sendo contestada a ação se presumirão aceitos pelo réu, como verdadeiros, os fatos articulados pelo autor.

Dado e passado nesta Cidade de Aracaju, ao primeiro (01) dia do mês de novembro de Hum mil novecentos e noventa e quatro (1994). Eu, Márcio Farjalla, Escrivão Substituto da 13ª Vara Cível, imprimi e subscrevo.

Maria Aparecida Santos Gama da Silva
Juíza de Direito

DESO

Ata da reunião do Conselho de Administração da Companhia de Saneamento de Sergipe - DESO, realizada no dia 13 de outubro de 1994.

Luciano Vieira do Nascimento
Presidente da JUCESE

Aos 13 (treze) dias do mês de outubro de 1994 (hum mil novecentos e noventa e quatro), às 16:00 horas, na sala de reuniões da Companhia de Saneamento de Sergipe - DESO, situada à Rua Campo do Brito, 331, nesta capital, reuniu-se o Conselho de Administração da DESO, com as presenças dos Senhores GERALDO JOSÉ NABUCO DE MENEZES, GILMAR DE MELO MENDES, JANUÁRIO GOMES CONCEIÇÃO, OVIEDO TEIXEIRA e PAULO BARRETO DE MENEZES. Havendo número legal, o Presidente do Conselho, Dr. Geraldo José Nabuco de Menezes, declarou aberta a reunião, e em seguida passou em discussão e votação da seguinte "Ordem do Dia": a) Aprovação dos balancetes dos meses de julho e agosto/94; b) O que ocorrer. Iniciando os trabalhos, o Presidente do Conselho submeteu à consideração dos Senhores Conselheiros, os balancetes dos meses de julho e agosto/94, devidamente aprovados pelo Conselho Fiscal, os quais, após analisados, foram aprovados por unanimidade. Em seguida, por solicitação do Diretor Presidente, o Chefe do Departamento Comercial, Sr. José Apulchro Ferreira Machado, fez uma exposição detalhada sobre a nova sistemática de computação gráfica através do softwaer autocad, que permite funções automáticas de cadastro do consumidor, como também a operacionalização da rede de distribuição de Água da cidade de Aracaju. O Conselho parabenizou o Secretário de Obras e o Presidente da DESO pelo evento que só irá trazer melhoria na qualidade dos serviços oferecidos pela Empresa. Prosseguindo a reunião, o Presidente da DESO, solicitou autorização para pagamento de horas extras aos empregados da Empresa que exercem função gratificada, tendo o Conselho aprovado por unanimidade a seguinte deliberação: "Autorizar o pagamento de horas extras aos empregados da DESO que exercem função gratificada até o limite do valor da respectiva função gratificada, desde que essas horas sejam autorizadas pelos Diretores das Áreas e devidamente comprovadas através das frequências dos empregados, a partir de 01 de setembro/94. Em seguida, o Presidente do Conselho, Dr. Geraldo José Nabuco de Menezes, comunicou que o Sr. Governador do Estado indicou o Sr. Ayrton Bezerra Lôcio de Carvalho para fazer parte como Conselheiro da Empresa, tendo o Sr. Oviêdo Teixeira, feito referências elogiosas sobre o mesmo, palavras que foram endossadas pelos demais Conselheiros. Nada mais havendo a tratar, o Sr. Presidente declarou encerrada a reunião e autorizou a lavratura da presente Ata que, após lida e, aprovada, vai assinada por mim, JANUÁRIO GOMES CONCEIÇÃO, Secretário da reunião e demais Conselheiros presentes. Aracaju, 13 de outubro de 1994. aa) GERALDO JOSÉ NABUCO DE MENEZES, GILMAR DE MELO MENDES, JANUÁRIO GOMES CONCEIÇÃO, OVIEDO TEIXEIRA e PAULO BARRETO DE MENEZES.

JANUÁRIO GOMES CONCEIÇÃO
Secretário do Conselho de Administração

Selma Costa Mota
Advogada - OAB/SE
DESO

JUCESE

UNIVERSIDADE FEDERAL DE SERGIPE
GERÊNCIA DE RECURSOS HUMANOS
COORDENAÇÃO DE PLANEJAMENTO,
RECRUTAMENTO E SELEÇÃO DE PESSOAL

BRASIL UNIÃO DE TODOS

EDITAL

A Coordenação de Planejamento, Recrutamento e Seleção de Pessoal - COREP da Gerência de Recursos Humanos da Universidade Federal de Sergipe, comunica que estarão abertas as inscrições para o processo seletivo simplificado, visando a contratação de **01 Professor Substituto**, em Regime de trabalho de 40 horas semanais de trabalho, de acordo com a Lei nº 8.745 de 09/12/93, para ministrar a Matéria de Ensino Desenho.

1.0 - Local de Inscrição: Secretaria do Departamento de Engenharia Civil, situado na Cidade Universitária "Prof. José Aloísio de Campos", telefone 241-2848 ramal 351 de segunda a sexta-feira, das 8 às 12 hora e das 19 às 21:30 horas.

2.0 - Período de Inscrição: As inscrições estarão abertas por um período de 5 (cinco) dias contados a partir do primeiro dia útil seguinte à publicação deste Edital.

3.0 - Documentos Exigidos no Ato da Inscrição.

3.1 - Diploma de graduação em curso superior devidamente reconhecido e registrado no órgão competente.

3.2 - Histórico Escolar no qual conste a Matéria de Ensino objeto da seleção.

3.3 - Curriculum Vitae devidamente comprovado.

4.0 - O processo Seletivo Simplificado constará da análise do Curriculum Vitae e de uma entrevista e reger-se-á pela Portaria nº 176 de 22/03/91 do Magnífico Reitor, que será entregue aos candidatos no ato da inscrição.

Cidade Universitária "Prof. José Aloísio de Campos", 08 de novembro de 1994.

Prof. José Nunes de Vasconcelos
Coordenador COREP/GRH/UFS

UNIVERSIDADE FEDERAL DE SERGIPE
GERÊNCIA DE RECURSOS HUMANOS
COORDENAÇÃO DE PLANEJAMENTO,
RECRUTAMENTO E SELEÇÃO DE PESSOAL

BRASIL UNIÃO DE TODOS

EDITAL

A Coordenação de Planejamento, Recrutamento e Seleção de Pessoal - COREP da Gerência de Recursos Humanos da Universidade Federal de Sergipe, comunica que estarão abertas as inscrições para o processo seletivo simplificado, visando a contratação de **01 Professor Substituto**, em Regime de trabalho de 40 horas semanais, de acordo com a Lei nº 8.745 de 09/12/93, para ministrar a Matéria de Ensino Direito Processual, abrangendo as disciplinas Processo do Trabalho, Prática Trabalhista e Ética.

1.0 - Local de Inscrição: Secretária do Departamento de Direito, situado na Cidade Universitária "Prof. José Aloísio de Campos", telefone 241-2848 ramal 322 de segunda a sexta-feira, das 8 às 12 hora e das 19 às 22 horas.

2.0 - Período de Inscrição: As inscrições estarão abertas por um período de 5 (cinco) dias contados a partir do primeiro dia útil seguinte à publicação deste Edital.

3.0 - Documentos Exigidos no Ato da Inscrição.

3.1 - Diploma de graduação em Direito, devidamente reconhecido e registrado no órgão competente.

3.2 - Histórico Escolar no qual conste as disciplinas objeto da seleção.

3.3 - Curriculum Vitae devidamente comprovado.

4.0 - O processo Seletivo Simplificado constará da análise do Curriculum Vitae e de uma entrevista e reger-se-á pela Portaria nº 176 de 22/03/91 do Magnífico Reitor, que será entregue aos candidatos no ato da inscrição.

Cidade Universitária "Prof. José Aloísio de Campos", 08 de novembro de 1994.

Prof. José Nunes de Vasconcelos
Coordenador COREP/GRH/UFS

PETROBRÁS
PETRÓLEO BRASILEIRO S.A.

MINISTÉRIO DE MINAS E ENERGIA
Região de Produção do Nordeste
AVISO DE LICITAÇÃO
CONCORRÊNCIA Nº 120.0.023.94-9

Objeto: Recuperação de óleo com carro vácuo e locação de bem móvel (veículo) para transporte de material no combate a poluição.

O Aviso de Edital de Concorrência Nº 120.0.023.94-9, publicado no Diário Oficial da União nos dias 01/11/94 e 11/11/94, apresenta as condições para consulta e/ou obtenção da documentação pertinente.

Qualidade de vida

Ibama quer instalação industrial controlada

Aracaju tem que crescer de forma ordenada e sem destruir manguezais

Edvaldo defende crescimento econômico com respeito à natureza

Por falta de um novo Plano Diretor, disciplinando zonas comerciais , industriais e residencias, Aracaju está progredindo com perda da qualidade de vida. Por isso, o superintendente regional do Ibama, biólogo Edivaldo Rosas, está propondo, para após as eleições, a fim de que não seja uma discussão política-partidária, que se debata o crescimento econômico da capital sem prejuízo para o meio ambiente. Edivaldo Rosas está preocupado com a expansão industrial, comercial e imobiliária, atingindo os manguezais da capital, principalmente na zona sul, que é uma área muito conflitante e já existe uma comissão com representantes do Ibama, Adema e Superintendência Municipal de Planejamento Urbano (Suplan), onde se tenta normatizar a utilização da margem da avenida José Sarney e se conta nesta empreitada com o apoio do Ministério Público Estadual, mas isso ainda não é o suficiente, pois a capital está crescendo e ela é presa entre três rios: Sergipe, Vaza Barris e do Sal.

Edivaldo disse que a tendência é a cidade crescer e invadir as áreas de manguezais e restingas. Nós temos dificuldades, porque a defesa desses ambientes (ecossistemas de preservação permanente) é obrigação do Estado, do Município e do Governo Federal. Em Sergipe e, principalmente na época das eleições, os órgãos municipais e estaduais não atuam com a fiscalização efetiva. No caso do Estado, Luiz Carlos Rezende (Adema) fica impedido de atuar, por causa do número insuficiente de fiscais, por mais boa vontade e competência que ele tem, não há como fazer milagres. No caso do município, não há qualquer providências. Se tem aterros de manguezais e alguns já foram detectados como sendo de autoria de alguns funcionários do município. Para que Aracaju continue se expandindo de forma ordenada e saber a quem compete defender, é necessário que essa comunidade se conscientize do risco e das providências que se tem que tomar-disse. Objetivando isso, comentou Edivaldo Rosas, nós do Ibama pretendemos, depois das eleições, promovermos um seminário para se debater o sistema de preservação permanente e a expansão urbana. Para isso, pretendemos convidar as imobiliárias, que são as grandes interessadas, como também as indústrias, porque há de se ter um controle nas edificações residenciais e industriais. Nós esperamos que haja a participação efetiva da comunidade, principalmente as associações de defesa ambiental, que têm muito a criticar e espero que eles sugiram algumas medidas, porque só dizem não, mas é preciso contribuir com a conservação do meio ambiente-disse.

Para que haja total imparcialidade, Edivaldo Rosas quer convidados que defendam intransigentemente a preservação do meio ambiente; outros que advoguem a expansão urbana em detrimento da qualidade ambiental; e alguém que sirva de mediador para o debate, a fim de que o seminário seja discutido com direção à sociedade e não de ataques ao governo. Nós temos é que encontrar formas que compatibilizem a expansão do município com a conservação dos ecossistemas-afirma.

Rosas diz que investir para preservar é lucrativo e quanto ao investimento que promove a destruição pode ser mais caro, pois as multas são altíssimas e aplicadas complicam para quem fez a destruição. Por isso Edivaldo Rosas é defensor de que se tenha a consciência de que é fundamental preservar o meio ambiente, garantir a qualidade de vida e o progresso ao mesmo tempo (POR CLÁUDIO MESSIAS).

Shopping

SP Market Center conquista consumidor pelo preço baixo

No seu primeiro mês de funcionamento, o SP Market Center- primeiro power center do País- está ampliando em mil vagas o seu estacionamento . Este aumento vem atender à demanda gerada pelo público do shopping, estimado em 60 mil pessoas/dia entre segunda e sexta-feira e 120 mil pessoas/dia nos finais de semana.

Atraído pelos baixos preços praticados pelas 390 lojas do empreendimento, os consumidores do SP Market Center garantiram o desempenho dos negócios realizados no seu primeiro mês, que superou em 30% as previsões mais otimistas dos empreendedores.

Uma pesquisa realizada pela empresa H2R Pesquisas Avançadas revelou que mesmo quem foi apenas *conhecer o shopping*- 56% dos entrevistados- acabou fazendo compras. O nível de satisfação pode ser medido pelo percentual dos consumidores que pretendem voltar ao SP Market Center: 95% dos entrevistados.

Localizado na avenida das Nações Unidas, 22.540 (Marginal do rio Pinheiros-sentido Interlagos), numa área de 86 mil metros quadrados, o SP Market Center se distingue dos shoppings tradicionais por reunir lojas de fábrica e varejistas de diferentes setores, todos com o compromisso de oferecer produtos de qualidade a preços atrativos, respeitando o poder de compra do consumidor.

No SP Market Center estão presentes fabricantes tradicionais, como Vila Romana, Camelo, Luigi Bertolli, Lee, Renner, Khouri, Garbo, M5 e Alpargatas, entre outros. Nas duas praças de alimentação e área de restaurantes, o shopping conta com o padrão de qualidade de redes como Eduardo's, MC Donald's, Pizza Hut, Frozen America, Arby's e Taco del Maestro, entre outros.

Além das 390 lojas, o SP Market Center reúne um Centro de Convenções, um Hipermercado de Descontos da Rede Pão de Açúcar (Superbox) e um Pavilhão de Feiras de 17 mil metros quadrados. O horário de funcionamento do SP Market Center é das 10h 'as 22h, de segunda a sábado.

Finor

Leilão vai oferecer as ações de 125 empresas

O próximo leilão do Fundo de Investiment s do Nordeste (Finor), a ser realizado no dia 17 deste mês, na Bolsa de Valores do Recife, oferecerá ações de 125 empresas nordestinas. Segundo o Departamento de Programas Especiais da Sudene, serão colocadas à venda cerca de 6,6 bilhões de ações, perfazendo um total de R$ 31 milhões. Os maiores destaques ficam por conta das companhias de telecomunicações do Nordeste e de dez empresas de capital aberto.

As ações das oito empresas do Sistema Telebrás vêm despertando grande interesse dos investidores, especialmente pelos bons dividendos que pagam. Participam do pregão a da Paraíba (Telpa), de Alagoas (Telasa), Minas Gerais (Telemig), de Sergipe (Telergipe), do Ceará (Telecearà), do Maranhão (Telma), do Piauí (Telepisa) e a Telecomunicações de Pernambuco (Telpe). O Banco do Nordeste do Brasil (BNB) já está distribuindo o "Perfil de Empresas", documento contendo informações detalhadas sobre o desempenho de cada empresa que está negociando ações no leilão do Finor.

MAIOR LOTE

O maior lote ofertado e que deverá ser muito disputado continua sendo o da Companhia de Cimento Portland da Paraíba (Cimepar). Desta feita foram colocadas à venda 40 mil ações da empresa ao preço mínimo de R$ 28.564,68, por mil títulos, totalizando R$ 1.143 mil. Nos dois últimos leilões, do Rio de Janeiro e São Paulo, foram ofertadas respectivamente 29 mil e 30 mil ações, as quais foram totalmente vendidas.

As 10 companhias abertas são a Sabra, Estireno do Nordeste, Cia. do Cimento São Francisco, Caraíbas Metais, Cimento Aratu, Comple, FAE, Cimepar, Antarctica do Rio Grande do Norte, Indústrias Coelho, Açonorte e Telemig. grandes grupos nacionais e estrangeiros como Rhodia, Brennand, Votorantim, Banco Real, Vicunha e Gerdau também estarão oferecendo ações de suas empresas no leilão da Finor.

Fast food

Bob's faz ampliações de lojas

O Bob's, a mais antiga rede de fast food do país, inaugurada em 1954, está iniciando o maior processo de modernização de sua história. Esse processo se acelerou desde quando Rogério Braz, 35 anos, - que trabalhara durante treze anos no Bob's e estava desde 1992 na americana KFC- assumiu o cargo de presidente C.E.O. Braz voltou ao Bob's com carta branca para reposicionar a rede no mercado de fast food, o que inclui um plano de expansão agressivo e um maior nível de exposição da marca na mídia. O grupo holandês *Vendex- ao qual pertence o Bob's*- iniciou a revitalização com uma injeção de US$ 5 milhões que estão sendo aplicados em informatização, programas de treinamentos e qualidade e remodelação das lojas antigas da rede. As lojas do BarraShopping e Tijuca, no Rio, e MorumbiShopping, em São Paulo, já foram reformadas. No próximo mês entram em obras as lojas do Largo da Carioca, no Rio, e a da Praça da República, em São Paulo.

A ampliação da rede- que tem 75 pontos de vendas, sendo 56 próprios e 19 franqueados- prevê a inauguração de uma loja em Santos até o fim do ano e mais duas, em Campo Grande(MS) e Recife, no primeiro semestre de 1995. Até o fim do próximo ano a rede deverá ter mais dez lojas.

O novo perfil do Bob's será mostrado ao consumidor em campanha de publicidade. Apesar de nunca ter parado de anunciar, o Bob's não teve presença maciça na mídia nos últimos dois anos, quando a Vendex tinha planos de vender a rede. Agora, com uma verba de US$ 2 milhões anuais, a marca Bob's está chegando ao público em forma de campanha institucionais e promocionais, assinadas pela agência paulista CB Cavalcante.

Acompanhando a modernização de sua imagem- com lojas mais claras, amplas, confortáveis e com mais lugares para sentar - o Bob's está modernizando seus cardápio. Novos produtos, até agora mantidos em sigilo absoluto, estão sendo desenvolvidos para entrarem no mercado em 1995.

O faturamento da rede Bob's em 1993 foi de US$ 70 milhões. A expectativa para 94 é de um faturamento da ordem de US$ 90 milhões, e de um crescimento ainda maior em 1995, quando o número de lojas estará ampliado. Além disso, com a estabilidade da economia advinda do Plano Real, as vendas se aqueceram e estão 50% maiores que no mesmo período em 93.

Publicidade

Sanbra investe para fazer maior divulgação da Mila

Mila, a margarina que veio do milha, vai mudar sua comunicação. Depois de 21 anos, saem as famosas crianças nuas em contato com a natureza e entram em cena novos persnagens: a família.

A mudança tem como objetivo aproximar o produto de seu consumidor. Pesquisas feitas em relação ao desempenho do produto (sabor, embalagem, distribuição, comercial e comunicação) apontaram índices bem favoráveis em todos os ítens. Os filmes, que seguem a mesma linha desde o lançamento em 1973, foram lembrados e considerados bons pelos consumidores. Então, qual o problema?

Segundo Celso Loducca, vice-presidente da FCB, agência responsável pelo planejamento e criação da próxima campanha, os filmes das crianças traziam sazonalidade ao produto. "Os filmes de Mila eram muito bons, corretos no conceito. Mas retratavam uma situação distante do dia a dia dos consumidores, o que acarretava baixo envolvimento da marca com o seu público e seu cotidiano. Por isso, incorporamos ao conceito " saudável e nutritivo" de Mila, a mãe, os filhos, enfim, a família"-explica Loducca.

A FCB é também a responsável pela comunicação de todas as margarinas da Sanbra. Em junho deste ano, a agência reformulou a campanha de outro produto da empresa: Delícia. Pesquisas realizadas na época apontavam a "irrealidade" dos comerciais de Margarina. Loducca criou filmes baseados no dia a dia real das famílias e em menos de dois meses, Delícia vendia 12% a mais.

Mila parece estar seguindo o mesmo caminho, aproximando sua comunicação do consumidor. O investimento para a nova campanha é de US$ 1 milhão. Em São Paulo, maior região consumidora de margarina do País, Mila ocupa o quarto lugar do ranking com 7.5%. O mercado brasileiro de margarinas faturou no ano passado 690 milhões de dólares, produzindo cerca de 360 mil toneladas.

Energia solar será debatida

O aproveitamento da energia solar e da ventilação natural são alguns dos aspectos que serão debatidos durante o painel " Automação predial- projeto, operação e manutenção de prédios inteligentes", dentro da programação do Seminário Brasileiro de Manutenção Elétrica e Instrumentação-Semei 94, promovido pela Associação Brasileira de Manutenção. O evento acontece em Salvador, no Bahia Othon Palace Hotel, de 16 a 18 deste mês.

O Semei 94 é uma promoção voltada para dirigentes, executivos, engenheiros e técnicos das áreas de manutenção e produção, prestadores de serviços, fabricantes de equipamentos, sistemas e materiais, empresas projetistas e profissionais de áreas afins. Em paralelo ao seminário, que contará com a participação de 400 profissionais vindos de todas as capitais brasileiras, haverá a Feira de Produtos e Serviços para Manutenção Elétrica e Instrumentação, com participação já assegurada de grandes empresas do setor.

Telecomunicações

Universitários participam de feira de informática

Com o objetivo de estimular a participação de estudantes no Sucesu' 94- XVII Congresso Nacional e XIV Feira Internacional de Informática e Telecomunicações, a FAG Eventos Internacionais, organizadora do encontro, está celebrando convênios com universidades de todo o País. Pelo acordo, as instituições se comprometem a divulgar o evento entre seus alunos, que em contrapartida conquistam o direito a um preço especial para as inscrições.

O Sucesu'94 vai acontecer em Salvador, de 21 a 24 deste mês, no Centro de Convenções da Bahia, com o tema central "Integrando a Informação". Promovido pela Sucesu/Nacional- Sociedade de Usuários de Informática e Telecomunicações, o XXVII Congresso Nacional é direcionado a profissionais, estudantes, técnicos, pesquisadores e usuários de informática. Através de megapalestras, seminários, minicursos e workshops serão discutidas as mais recentes evoluções da tecnologia internacional.

Faltando duas semanas para sua realização, a programação do Sucesu'94 está totalmente definida, restando poucas vagas para os minicursos. A XIV Feira Internacional de Informática já conta com 115 dos 140 expositores esperados, e vai oferecer ao visitante a oportunidade de conhecer e comprar o que há de mais moderno em equipamentos de informática. Informações e inscrições podem ser solicitadas pelos telefones 071.336.5890; 071.336.2481 e 071.358.5317.

Nobel promove gincana

O Colégio Nobel realiza hoje, a partir das 8h30min, a sua terceira Gincana Cultural, no late Clube de Aracaju, com o objetivo de incentivar os estudantes à participação mais ativa em movimentos culturais, socializando o ensino para um melhor aproveitamento das manifestações artísticas que representam a cultura da região. Os integrantes da equipe "DK-1 Belijão", representada pela 8ª C está participando e promete uma boa performance para cumprimento de todas as tarefas.

A equipe do 2º A também participa da Gincana Recreativa do Nobel e garante que se sairá bem na música, dança, arte e outros entretenimentos culturais que estimulam a criatividade dos alunos. Serão momentos de descontração entre alunos, professores, diretores, pais e amigos. O pessoal do [illegible] Censurado, também está eufórico com a Gincana [illegible] Nobel.

Representante da Eletrosul fará palestra

O diretor da Eletrosul, César de Barros Pinto, vem a Salvador participar do Seminário Brasileiro de Manutenção Elétrica e Instrumentação-Semei 94, que acontece de 16 a 18 deste mês, no Bahia Othon Palace Hotel.

César de Barros Pinto fará a conferência de abertura, às 17 horas do dia dia 16, abordando o tema "Impacto das transformações do setor elétrico no mercado de manutenção". Em paralelo ao seminário acontece a Feira de Produtos e Serviços Para Manutenção Elétrica e Instrumentação. Informações pelo telefone (071) 240.3801.

Carros

Produção do Mille vai ser aumentada para o On Line

A Fiat Automóveis está aumentando a produção do Mille para diminuir o prazo de entrega aos consumidores que se inscreveram no sistema "Mille on Line". Em novembro e dezembro, serão produzidas 9.557 unidades além do previsto, através de alternativas como alteração do mix e remanejamento das férias coletivas de dezembro para janeiro.

Com essa iniciativa, a Fiat estará possibilitando aos clientes do "Mille on Line" uma redução nos prazos de entrega de seus veículos. Cada um deles receberá correspondência informando nova data, mais próxima, para ter o carro popular ao preço de tabela.

Somente em outubro, a Fiat entregou 11.455 automóveis aos inscritos no "Mille on Line". Esse total indica um aumento de 53,8% sobre as 7.446 unidades faturadas em setembro, o primeiro mês de operação do sistema. Já neste mês de novembro, em função do aumento de produção, serão entregues nada menos do que 13 mil Milles, ou 13,5% mais sobre o total de outubro.

Até segunda-feira, o sistema "Mille on Line" contabilizava 65.807 inscrições e 21.319 carros já entregues. Ou seja, perto de um terço dos inscritos já receberam o seu Mille novo, sem ágio e no prazo contratado com a fábrica. O prazo médio de entrega para novas inscrições é março de 95.

VENDE-SE

Vende-se uma casa no Conjunto Augusto Franco, reformada, com 2 quartos, um banheiro, dependência de empregada com suíte, ótima localização [illegible] Os interessados devem entrar em contato pelos telefones: 243-1355, 221-4942 e 211-6771, com Santos. **Atenção:** Facilitamos o pagamento em 1+1.

EsportesS

GAZETA DE SERGIPE

Aracaju, 11 de novembro de 1994

Brasil bom de Vôlei

SÃO PAULO, 10 (AE) - O Brasil ocupa a segunda colocação no ranking geral de seleções de vôlei, segundo relação divulgada ontem pelo presidente da Federação Internacional da modalidade (FIVB), o mexicano Rubén Acosta, que está em Tóquio para assistir à disputa do World Super Four. O Brasil só é superado por Cuba, que ganhou o Troféu Paul Libaud por ter obtido a melhor campanha nos Mundiais Masculino e Feminino deste ano, disputados em Atenas e em São Paulo. No ranking feminino, o Brasil subiu da quinta para a terceira colocação, depois da conquista da medalha de ouro no Grand Prix da Ásia e da medalha de prata no Mundial. Cuba lidera a relação, seguida da Rússia. O Japão aparece em quarto lugar.

Marcelinho em campo

SÃO PAULO, 10 (AE) - A má fase que o Corinthians atravessa no campeonato brasileiro fez o técnico Jair Pereira reavaliar as prioridades do time. Como o empate contra o Bahia tornou quase impossível a conquista do 2º turno do Brasileiro como pretendia o treinador, o técnico aceitou os argumentos da diretoria corintiana e desistiu do pedido de efeito suspensivo para Marcelinho Carioca. Assim, o atacante suspenso por três jogos fica fora do clássico domingo contra o Palmeiras mas será um reforço decisivo do Corinthians no jogo de hoje, às 22 horas, contra o Vitória da Bahia em Salvador pela Copa Conmebol. A decisão foi tomada entre Jair e os dirigentes logo após o jogo de quarta feira.

Paulo Sérgio será o substituto de Careca

Sergipe pode ser campeão do segundo turno, se vencer o Vasco hoje à noite.

O treinador Mauro Fernandes, resolveu fazer uma modificação na equipe do Sergipe, para o jogo de hoje à noite contra o Vasco. O lateral Careca, vem apresentado nos últimos jogos problemas físicos com o rendimento caindo no segunda fase das partidas. Isso tem até prejudicado o futebol do atleta e o time fica em situação difícil por aquele setor. Careca sente também uma velha contusão no pé direitoe isso tem prejudicado o seu rendimento dentro de campo. Dessa forma, o treinador resolveu fazer uma modificação na lateral direita, promovendo o retorno de Paulo Sérgio. Essa será pelo menos a única alteração na equipe, sem contar a confirmada estréia do centroavante Hamilton e o retorno de Denilson ao time rubro, no lugar de Givaldo.

O treinador do Sergipe encara essa partida de hoje, como de grande importância, pois se vencer, o time estará conquistando antecipadamente, o título do segundo turno e mantendo uma invencibilidade de 31 jogos. Por isso é que Mauro, espera contar com o apoio da torcida, não só pelas novidades que a equipe deve apresentar, mas principalmente, pela possibiliodade de poder conquistar o título do segundo turno, marcando assim, mas dois pontos, para a fase final da competição, disparando à frente dos demais concorrentes. Ontem, o time fez apenas um treino tático, isso porque o gramado do João Hora, não oferece condições, para a realização de um trabalho coletivo. Mesmo assim, a equipe ficou definida, não tem problemas e está muito motivada, para a partida desta noite, contra um adversário, que sempre cria dificuldades, para o Sergipe, em todas as partidas oficias.

No time do Vasco, o treinador Cacau, que poupou alguns atleas, no seu último compromisso, promete entrar em campo hoje com o time principal e motivado, para marcar uma vitoria, na despedida do campeonato. O treinador vascaínao, espera que o time se apresente bem e repita a última atuação, quando venceu o Dorense. Cacau encerrou os trabalhos, para essa partida, com o treino coletivo realizado ontem à tarde, no campo do Petroclube. O time titular se comportou muito bem, e o treinador espera, que hoje, a equipe corresponda à expectativa. O time ficou definido logo após o coletivo.

Detalhes Técnicos: Jogo: Vasco x Sergipe. Batistão às 21 horas. Arbitragem: Antonio Hora Filho, auxiliado por Eriberto Pessoa e Benjamim Oliveira Freire. Equipes: Sergipe - Dilson, Paulo Sérgio, Edson, Denilson e Gildásio; Junior, Alemão e Elenilson; Marcelo, Hamilton e Lêniton - Vasco: Lon,Zé Antonio, Sérgio, Paulinho e Silvano; Marcelo; Fábio Costa e Geraldo; Bereta, Giluliano e Mazinho.

Guarani melhor campanha do brasileiro

CAMPINAS, 10 (AE) - O Guarani, realiza uma campanha histórica. Muitos já chegam a compará-la com a de 1978, quando o time conquistou o título de campeão brasileiro. Até agora, em vinte jogos disputados, o Guarani obteve 14 vitórias e quatro empates e só sofreu duas derrotas. É a melhor campanha entre todos os competidores do Campeonato Brasileiro. O seu ataque já marcou 45 gols, a defesa sofreu 14 e o centroavante Amoroso é o artilheiro do torneio com 17 gols.

A retrospectiva da equipe no campeonato é excelente para assegurar a classificação para a terceira fase. O índice técnico é o caminho mais seguro e adequado. Afinal, segundo cálculos do técnico Carlos Alberto Silva, com mais três pontos o Guarani estará garantido na fase seguinte. Para o matemático Oswald de Souza, nem isso será necessário: apenas dois pontos serão suficientes.

Qual é o segredo desta equipe? Desta vez o presidente Beto Zini acertou nas contratações e teve tirocínio para negociar Djalminha por US$ 3 milhões com o futebol japonês, apostando no talento do jovem Amoroso, que o substituiu com vantagens. É menos irritadiço que Djalminha, nunca vai expulso e marca mais gols. Enfim, um jogador mais completo.

Além de acertar na contratação de jovens - até mesmo desconhecidos - jogadores, Beto Zini foi feliz em dispensar o técnico Levir Culpi - atualmente no Atlético Mineiro - e contratar Carlos Alberto Silva, que estava desempregado em Belo Horizonte depois de ter sido demitido pelo Corinthians. Carlos Alberto juntou as peças, arquitetou dois esquemas táticos, um para jogos em Campinas outro para partidas fora de casa e foi em frente. Às vésperas da competição perdeu Clóvis e após a terceira rodada perdeu Djalminha.

A sua estrela brilhou. Clóvis e Djalminha foram vendidos, mas havia uma dupla pronta para ser projetada: Luisão e Amoroso. Nas partidas em casa, invariavalmente o Guarani utiliza o esquema tático 4-3-3, com três atacantes e fora de casa, joga mais compactado no meio-de-campo, ou seja, no 4-4-2. Com o passar dos jogos a équipe foi ganhando força no conjunto, confiança para tentar as jogadas, aproveitando corretamente o excelente potencial técnico de Amoroso, sempre com o parceiro Luisão para definir as jogadas na frente.

Galo e Dinho desfalcam o Santos no jogo com a Lusa

SANTOS, 10 (AE) - O Santos não contará com sua dupla de volantes na partida de amanhã contra a Portuguesa. Dinho e Gallo irão cumprir suspensão automática por causa do terceiro cartão amarelo que levaram na vitória de 1 a 0 contra o Internacional de Porto Alegre, ontem à noite, e o técnico Serginho só irá definir o time depois dos treinos de amanhã. Ele deverá optar por Cerezo e Carlinhos na função de volante e promover o retorno de Geovani à equipe. Em compensação, poderá contar com Júnior, que estava suspenso.

Animado com a terceira vitória consecutiva nesse turno e com a liderança isolada de seu grupo, Serginho definiu a atual fase do time com muito humor: "o Santos está descendo o morro e não pode brecar; vai atropelar todo mundo". Brincadeira à parte, sabe que o próximo adversário também luta pela classificação e está desenvolvendo uma campanha parecida com a do Santos no campeonato, tendo ganho os três jogos desse turno.

"Vai ser um jogo difícil, mas o Santos está embalado e deve vencer essa partida". Pelas suas contas, a classificação para a próxima fase pode ocorrer com 10 pontos. "Eu acho que com 10 pontos a gente se classifica, mas como depende de outros resultados, temos que pontuar sempre".

Por enquanto, sua maior preocupação é com a substituição de Dinho e Gallo. Serginho acha que os jogadores levaram muito a sério a determinação de "pegar firme" no jogo contra o Internacional e teve uma conversa com eles no intervalo. "Houve um pouco de excesso e, no segundo tempo, foi tudo normal". Ele só vai definir os substitutos amanhã: "estou pensando no que é melhor para o Santos e, no treino de amanhã, defino isso".

Além de Dinho e Gallo, Paulinho Kobayashi também levou o terceiro cartão amarelo e não ficará no banco sábado. Depois dessa partida, o próximo adversário será o Corinthians, o maior rival dos santistas, e Serginho quer contar com a força máxima de seu time para esse compromisso.

Mesmo com a vitória sobre o Internacional, os jogadores santistas saíram reclamando muito do estado do gramado da Vila Belmiro. Macedo, que marcou o gol santista, não segurou o desabafo: "o campo daqui não dá para jogar, tem que ser arrumado".

Jeepeiros sergipanos vencem prova em Garanhuns-PE

O Eestado de Ssergipe esteve muito bem representado, na prova automobilistaca, exclusiva para jeeps, realizada nos dias 04, 05 e 06 de novembro, na cidade de Garanhuns-Pe. Patrocinados pela Mil Tintas, os pilotos John Donald e Marcos conquistaram o primeiro lugar, numa competição com a presença de jeepeiros de todo o Brasil. Também o patrocínio da Mil Tintas, a dupla de pilotos Pingo-Roberval, conseguiu a 11ª posição, entre os 42 participantes. Os sergipanos, já se preparam para a próxima etapa da competição a nível de Nordeste, que será disputada na cidade de Natal, no mês de dezembro.

Os jeepeiros sergipanos ganham prova a nível nacional em Garanhuns

Maruinense se prepara para o jogo contra o Uberlândia

Até ontem à noite, a delegação do Maruinnse, não havia chegado à cidade de Maruim, o que deve ter acontecido na madrugada de hoje. No entanto, o treinador Juan Celly, começa hoje à tarde os preparativos, para o jogo de domingo contra o Uberlândia, primeira partida da semifinal, do brasileiro da terceira divisão. O objetivo dos dirigentes do Maruinense, é vencer o jogo de domingo e torcer por um empate, na partida de quarta feira, no estádio Parque dos Sabiás, em Uberlândia, no Triângulo Mineiro. Passando por este adversário, o Maruinense, vai partir para o jogo final, decidindo o título e o direito de disputar o campeonato da segunda divisão, na proxima temporada, caso se classificque, o Maruinense será o segundo representante sergipano, na segunda divisão, ao lado do Sergipe, que pela campanha de 94, conseguiu se manter na segunda divisão. O sucesso do Maruinense este ano, deve ser levado em consideração, como um grande feito, pois é a primeira vez, que o time de Maruim participa de uma competição a nível nacional e vem fazendo um papel digno de elogio. Se for desclassificado nessa fase, o time já cumpriu o seu papel, dignificando o nome da equipe e levando bem alto o prestígio do futebol sergipano.

Ontem o presidente Ettington Andrade, se deslocou à noite para a cidade de Maruim, para receber a delegação. Hoje os jogadores serão alvo de homenagem dos torcedores locais, que prometem domingo lotar o estádio, para prestigiar a equipe nesse difícil compromissp. Para o jogo em Uberlândia, os dirigentes do Maruinense tentam junto às autoridades daquela cidade e até mesmo aos orgãos oficiais do estado a liberação de uma verba, para ajuda nas passagens, pois o time deve ir para a cidade mineira por via aérea, para evitar o desgaste sofrido, no jogo contra o Vitória, quando teve que viajar mais de 24 horas, numa viagem cansativa e desgastante, para atletas de futebol. Se conseguir a liberação das passagens, com certeza o time pode conseguir um melhor resultado.

Para o jogo de domingo, o treinador Juan Celly não conta a princípio com nenhum problema. O time faz um leve treino hoje à tarde. Uma recreação amanhã pela manhã e depois entra no regime de concentração, visando a partida de domingo contra o Uberlândia, um adversário, que conforme se comenta é dos mais perigosos e pode criar dificuldades, para o time sergipano, até mesmo, nessa partida de domingo. O Maruinense não pode abrir mão de uma vitória nesse primeiro jogo, porque jogando dentro de casa, se vencer, será meio caminho, para a classificação.

Edmundo pode ter pena maior no julgamento

RIO, 10 (AE) - O Tribunal Especial da CBF marcou para o dia 22 o julgamento de Edmundo e de todos os jogadores envolvidos nos incidentes ocorridos no clássico entre Palmeiras e São Paulo, dia 30 de outubro, no Morumbi, pelo Campeonato Brasileiro. O procurador do Tribunal, Herman Seixal, concluiu o seu parecer, optando pelo agravamento da pena de Edmundo, considerado o principal responsável pelo conflito. Ele defende cinco partidas e mais 40 dias de suspensão para o atacante do Palmeiras, por considerar que o atleta cometeu dupla agressão e ofendeu o diretor Kalef João Francisco, do São Paulo.

Edmundo havia sido suspenso por quatro jogos e mais 30 dias pela Comissão Disciplinar da CBF. Beneficiado pelo efeito suspensivo, que é aplicado automaticamente em casos de punições acima de dois jogos ou 15 dias - conforme determina a Lei Zico -, o jogador continua atuando pelo Palmeiras. Para o procurador do Tribunal Especial, Herman Seixal, Edmundo cometeu lesão grave no lateral André, do São Paulo, ao atingir o jogador com um soco no rosto. André sofreu corte no supercílio e recebeu quatro pontos no local, submetendo-se em seguida a exame de corpo de delito no IML de São Paulo.

A infração é punida pelo parágrafo único do artigo 310 do Codigo Brasileiro Disciplinar de Futebol (CBDF) com 30 a 90 dias de suspensão, mas Seixal optou por 40 dias.

Campeonato reúne judocas na Escola São Francisco

Cerca de 180 judocas sergipanos, de nove academias de todo o Estado, participam amanhã, em Aracaju, do II Campeonato de Judô que acontecerá na Escola São Francisco de Assis, no Bairro Santos Dumunt.

A competição, que tem o apoio da Federação Sergipana de Judô e da R&M Comunicação e Eventos, será iniciada às 14 horas, segundo informou ontem o coordenador do campeonato, professor Dênisson de Azevedo Gomes, faixa-preta de judô.

~Ele informou que o campeonato será disputado em três categorias infanto-juvenil, com atletas de 10 a 14 anos de idade; juvenil (dos 14 aos 17) e júnior, para os judocas com idade acima dos 18 anos. Dênisson de Azevedo revelou que a previsão é que a competição se estenda até às 18 horas deste sábado.

Sobre a premiação, ele explicou que o vencedor em cada categoria receberá troféu, medalha e certificado de participação no campeonato. Os segundo e terceiro classificados terão direito a medalha e certificados, enquanto as academias que conquistarem as cinco primeiras ocupações receberão troféus.

São Paulo perde mais uma e time fica em situação ruim

SÃO PAULO, 10 (AE) - A derrota por 2 a 0 diante da Portuguesa, quarta-feira, no Morumbi, empurrou o São Paulo para a beira do abismo. Com dois pontos conquistados em três jogos, as chances do time de Telê Santana em ganhar o segundo turno do Grupo F, nesta fase do Campeonato Brasileiro, são agora remotas. Assim, sobra ao São Paulo a esperança de tentar a vaga no critério de índice técnico, onde ocupa a sétima colocação na classificação geral.

Para alcançar esse objetivo, a equipe precisa somar o maior número de pontos nos cinco jogos que restam e depender ainda dos cálculos matemáticos. Mas Telê Santana, que na quarta-feira ficou muito mais revoltado com a atuação do árbitro João Paulo Araújo do que com o resultado da partida, afasta os pensamentos pessimistas:

"Há muitos jogos pela frente e a situação neste segundo turno ainda está indefinida", comentou o técnico."O São Paulo tem condições de se recuperar e ganhar a classificação, desde que as arbitragens não prejudiquem".

Telê Santana e João Paulo Araújo há anos não se combinam. Sempre que esse árbitro é escalado para apitar jogos do São Paulo acontecem desentendimentos entre os dois. Por isso, quando Telê soube que João Paulo seria o juiz da partida com a Portuguesa, previu problemas e providenciou antes do jogo um walk-talk:

"Não deu outra: ele me expulsou novamente", afirmou o técnico. "Eu estava orientando o time na lateral do campo, como o regulamento permite, e do mesmo jeito que o Candinho estava fazendo", completou. "Mas o juiz reclamou

PLENÁRIO

Diógenes Brayner

Ferida exposta

A adesão do vice-governador José Carlos Teixeira a Jackson Barreto demonstra claramente o quanto são fragéis os compromissos, as coligações e os entendimentos políticos. Há 30 dias atrás, o vice-governador refaz um discurso que vem repetindo desde 1986, quando rompeu com o ex-prefeito de Aracaju, de que jamais voltaria a ficar do lado de Jackson e que não lhe daria um voto. Agora voltaram às boas, como antigamente, fruto de uma má sucedida campanha eleitoral.

• A política é a ciência das incertezas, das traições, da falsidade e da ingratidão. É corretíssimo o pensamento de que em política ninguém pode ser inimigo de alguém o suficiente para jamais ser amigo, e nem amigo ao ponto de jamais ser inimigo. Os extremos são absurdos dentro de uma concepção política. Mas a mudança de rota em tão curto espaço de tempo não deve ser bom nem para quem adere, nem para quem recebe a adesão, porque as feridas da campanha (e todas elas deixam ferimentos profundos) estão inflamados, supurentas e expostas.

• Nenhuma adesão cura tão rápido a dignidade ferida...

• Não se pode desconhecer o caráter correto e digno de José Carlos Teixeira. Um homem que tem um passado de luta e dedicação à causa pública. Um cidadão acima das suspeitas que envolvem tantos políticos que habitam este País. Mas esta adesão cheira a interesses contrariados, muito mais próxima de políticos mesquinhos, provinciamos e descompromissados com o seu próprio destino. Jamais para um homem da estirpe de um José Carlos Teixeira, habituado a derrotas e decepções sem jamais perder o prumo dos seus compromissos com o objetivo traçado.

• Teixeira e Barreto juntos é a cria superando o criador. É o líder aceitando ser liderado. É o político experiente e maduro seguindo os caminhos que ele não traçou e começando tudo outra vez. Teixeira e Barreto, quem diria, foram acabar no mesmo mar....

•••••

Everaldo

A primeira dama Maria do Carmo Alves trabalhou intensamente para reeleger o deputado José Everaldo à Câmara Federal. Pediu votos no Interior e Capital para ele, recusando Manoel Messias Góes.

• Um dos seus auxiliares de nome Regis, prostou-se na Casa Civil do Governador e chamou os eleitores de Messias Góes obrigando-os a mudar seus votos para Everaldo.

Resultado

O resultado final todos já sabem: Everaldo não foi eleito e agradeceu o trabalho aderindo ao adversário Jackson Barreto e passando a fazer acusações contra o governador João Alves Filho, culpando-o pela derrota.

• Ontem na Assembléia Legislativa comentava-se que Maria do Carmo "deixou de ter um aliado para proteger um traidor". Coisas da política.

Vitória

O senador eleito Antônio Carlos Valadares antever uma vitória do seu candidato ao Governo do Estado, Jackson Barreto, de uma diferença de 70 mil votos em Aracaju.

• Admite também um avanço de Jackson Barreto no Interior, com as adesões que tem recebido e acredita que no final a sua coligação sairá vitoriosa com mais de 60 mil votos.

Melhoria

A asessoria do senador Albano Franco contesta esta previsão e admite que a vitória da coligação "Sergipe tem futuro" será bem mais ampla do que se espera.

• O interior está reagindo muito bem e a Capital também...

• Há uma visível melhoria para Albano Franco junto ao eleitorado da Capital, inclusive entre os servidores públicos estaduais.

Lula

Pelo discurso de Luiz Inácio Lula da Silva, ontem, em Aracaju, o Partido dos Trabalhadores não vai abrir mão de disputar a Prefeitura da Capital, pretendendo o apoio de Jackson Barreto.

• O PT, inclusive, já tem um candidato: deputado Ismael Silva, que começará a trabalhar logo após o resultado final do segundo turno.

Apoio

Segundo pensamento da cúpula petista, em caso de ser eleito, o ex-prefeito Jackson Barreto dará atenção especial ao Partido dos Trabalhadores, priorizando-o mais que os outros que o apoiaram.

• A coisa é muito simples: Jackson contará com o PT na Assembléia (2 deputados), na Câmara Federal (1 deputado) e no Senado. Os demais partidos que o apoiam têm lastro bem menor...

• O PCdoB, por exemplo, terá a força de 1 vereador na Câmara Municipal.

Confusão

Desentendimentos dentro da coligação "O Povo na Frente". O deputado federal eleito Bosco França (PMN) já avisou que se José Carlos Teixeira integrar o grupo que apóia Jackson Barreto, ele deixará a coligação.

• Bosco França deixou o PMDB por causa de José Carlos Teixeira e está disposto a sair da coligação que apóia Jackson com a entrada do vice-governador.

A gatíssima Jucileide de Oliveira

Tribunal

O Tribunal de Contas do Estado mandou pegar os projetos de indenização de combustíveis e correios para os vereadores. Segundo uma fonte do TC a compra de gasolina tem que ser através de licitação.

• Depois de analisar o projeto, o Tribunal de Contas vai enviá-lo à Justiça para que seja anulado.

Erundina

A ex-prefeita de São Paulo, Luiza Erundina, e o governador eleito de Mato Grosso, Dante de Oliveira, vêm a Aracaju hoje para participar de uma passeata que percorrerá as principais ruas de Aracaju.

• Virá da zona Sul para o centro da cidade.

• Jackson Barreto vai dedicar estes últimos dias de campanha exclusivamente a Aracaju, usando a mesma estratégia do primeiro turno.

Susana

A vereadora Susana Azevedo, eleita para a Assembléia Legislativa, vai votar contra o aumento do IPTU que será proposto pelo prefeito José Almeida Lima, logo após as eleições.

• "Será o meu último voto na Câmara", diz ela.

• Por ter votado contra o aumento o ano passado o prefeito José Almeida Lima ainda hoje é inimigo da vereadora. Apenas finge que é amigo.

Mulher

Quarta-feira passada, em Carmópolis, durante comício, o governador João Alves Filho lamentou: "o adversário do senador Albano Franco (Jackson) xingou a minha mulher, a mulher do senador e pró-mulher".

• E agulhou: "tudo que tem mulher no meio esse rapaz não gosta. Eu não sei porque". Risos gerais.

Vendedor

Um vendedor de côco verde do orla de Atalaia Velha, disse ontem que vai votar no senador Albano Franco: "Ele é um homem de bem".

• Acrescentou que se Jackson for eleito ele deixará Sergipe no dia seguinte. Um cliente emendou: "pois comece a preparar a mala".

Gravação

A primeira dama Maria do Carmo Alves ganhou na Justiça quatro minutos do programa de televisão do ex-prefeito Jackson Barreto, para responder a acusações que lhe foram feitas.

• Maria grava hoje cedo...

• Ela vai mostrar que não fez campanha distribuindo cestas de alimentos e nem usou a máquina administrativa a favor de qualquer candidato.

Avaliação

Na avaliação do ex-prefeito Jackson Barreto, candidato ao Governo pelo PDT, mas de 60 mil pessoas participaram dos comícios em Itabaiana e Aracaju, anteontem, com a presença de Lula e Arraes.

• Para o ex-prefeito, "essa é uma demonstração de que o povo de Sergipe quer mudanças radicais".

Acerto

Segundo informações de fontes do PMDB, o vice-governador José Carlos Teixeira teria feito um acerto, ontem, com o ex-prefeito Jackson Barreto, para participação no Governo.

• O acerto foi o seguinte: caso Jackson Barreto for eleito manterá a mesma estrutura que Teixeira teve no atual Governo com a Secretaria da Indústria e Comércio.

É FOGO

• O Ipesp está fazendo pesquisa em Sergipe para o Governo do Estado. Terá a assinatura de Antônio Lavareda, o mesmo que fez as pesquisas para o presidente eleito Fernando Henrique Cardoso.

• O senador Albano Franco visitou ontem algumas repartições públicas e teve excelente receptividade. No primeiro turno Albano não fez nenhuma visita a órgãos públicos.

• A opinião de alguns experientes políticos é de que o senador Albano Franco ganha estas eleições, mas não será por uma grande margem de votos. A vitória será muito aperta...

• Mas o pessoal vinculado ao ex-prefeito Jackson Barreto já está praticamente comemorando a vitória e acha que será por uma grande diferença. O deputado federal Jerônimo Reis (reeleito) diz que só um desastre levará Jackson Barreto a uma derrota.

• A passeata que Jackson Barreto fará hoje em Aracaju está sendo chamada de "Passeata da Vitória". É bom lembrar que a quatro dias do primeiro turno o senador Albano Franco fez passeata com denominação idêntica.

• Na realidade há um exagerado otimismo na coligação "O Povo na Frente", o mesmo que se notava na coligação "Sergipe tem Futuro" em outubro passado.

• O prefeito José Almeida Lima não tem descansado um só instante. Trabalha muito para eleger o primeiro, Jackson Barreto, ao Governo do Estado.

• Assessores do senador Albano Franco não se preocupam com as adesões em favor de Jackson. Lembram que a maioria delas foi de políticos que praticamente cruzaram os braços no primeiro turno ou que já tinham simpatias pelo ex-prefeito.

• As sessões na Assembléia Legislativa, apenas duas por semana, estão ocorrendo com dificuldades. Os deputados não têm comparecido porque continuam em campanha para eleger seus candidatos ao Governo no segundo turno.

• Militantes do Partido Verde são vistos aos domingos panfletando em favor do senador Albano Franco, principalmente na praia de Atalaia Velha.

• O empresário Paulo Silva Filho tem reunido pequenas lideranças do interior em sua loja, para trabalhar em favor do ex-prefeito Jackson Barreto. É um trabalho paciente e de formiguinha...

• O empresário José Carlos Silva tem aberto as portas do seu hotel, das duas rádios e da construtora para ajudar ao ex-prefeito Jackson Barreto.

PROGRAMAÇÃO

TV APERIPÊ - CANAL 2

06:35h. Execução do Hino de Sergipe
06:40h. Palavra Viva
06:45h. Telecurso 2º Grau - Geografia
07:00h. Documentário
07:45h. Horário Político
08:00h. É de Manhã
09:00h. Sítio do Pica Pau Amarelo
09:30h. Mestre Aquele que Aprende
09:50h. X 231
10:10h. Sorteio Gol da Sorte
10:30h. In Italiano
11:00h. Jornal Rede Brasil Tarde
11:30h. Telecurso 2º Grau
11:45h. Nações Unidas
11:55h. Simplesmente Música - Kid Abelha
12:00h. Vestibulando
13:00h. France Express
13:30h. Um Salto para o Futuro
13:50h. X 231
14:10h. Heureca
14:30h. Sítio do Pica Pau Amarelo
14:55h. Simplesmente Música - Roberto Carlos
15:00h. Sem Censura
17:30h. Seis e Meia
18:00h. Um Salto para o Futuro
19:00h. Jornal Visual
19:05h. Simplesmente Música - Elba Ramalho
19:10h. Minissérias Internacionais
19:30h. Luta Contra Fome
19:45h. Rodolfo Valentino
20:45h. Horário Político
21:00h. Jornal Rede Brasil Noite
21:15h. Jornal de Amanhã
22:45h. Imortais Americanos - Henri Ford
23:15h. Encerramento

TV SERGIPE - CANAL 4

06:30h. Telecurso II Grau
07:00h. Bom Dia Brasil
07:30h. Bom Dia Sergipe
07:45h. Horário Político Gratuito
08:00h. TV Colosso
11:30h. Globo Esporte - Lox
11:45h. Sergipe Notícias 1ª Edição
12:15h. Jornal Hoje
12:40h. Vídeo Show
13:15h. Vale Apena Ver de Novo - Tieta
14:00h. Sessão da Tarde - Nosso Homem de Bond Street.
16:00h. Os Trapalhões
16:30h. Escolinha do Professor Raimundo
17:05h. Tropicaliente
18:00h. Quatro por Quatro
18:50h. Sergipe Notícias 2ª Edição
19:00h. Jornal Nacional
19:30h. Horário Político Gratuito
19:30h. Pátria Minha
20:30h. Horário Político Gratuito
20:50h. Globo Reporter
22:00h. Queem (último capítulo)
23:00. Jornal da Globo
23:30h. Treino da Fórmula 1 - GP da Austrália
0035h. Amazing Stories - O trem fantasma
01:05h. Corujão I - Quando Explode a Vingança
03:40h. Três é Demais - Briga em Família

TV ATALAIA - CANAL 8

06:30h. Despertar da Fé
07:00h. Sessão Denhoso Sítio da Vovó
07:30h. Bom Dia Eliana
07:45h. Horário Político
08:00h. Bom Dia & Cia com Eliana
09
09:30h. Programa Sérgio Mallandro
11:30h. Chapolin
12:00h. Chaves
12:30h. Cinema em Casa - O Pelotão Perdido
14:15h. Casa da Angélica
16:00h. Chaves
16:30h. Aqui Agora
17:30h. TJ Sergipe
18:00h. TJ Brasil
18:45h. Éramos Seis
19:30h. Programa Livre
20:30h. Horário Político
20:45h. Jornal do SBT
20:50h. Éramos Seis
21:35h. Paradão Sertanejo
22:50h. Jô Soares Onze e Meia
00:05h. Jornal do SBT
00:05h. Perfil
01:00h. Top Cine - Django

TV JORNAL - CANAL 13

05:30h. Diário Rural
06:00h. National Geographic
06:15h. Isto é Sergipe
06:45h. Clip Musical
07:00h. Dia Dia - com Otávio Ceschi e Cláudia Capasso
07:45h. Horário Eleitoral Gratuito - local
08:00h. Dia Dia - com Otávio Creschi e Cláudia Compasso - continuação
09:30h. Cozinha Maravilhosa da Ofélia
09:56h. Vamos Falar com Deus
10:00h. Flash - Edição da Manhã - com Amaury Jr.
11:00h. Acontece - com Valeria Balby
11:30h. Esporte Total - com Luiz Andreoli e Cléo Brandão
12:30h. Parabólica - Com Tony Chocolate
14:15h. Programa Silvia Poppovic
15:45h. Encontros Imediatos
16:15h. Supermarket
16:45h. Faixa Especial do Esporte - NBA Action
17:30h. Agrojornal
17:38h. Rede Cidade - com David Leite
18:15h. Jornal Bandeirantes - com Francisco Pinheiro
19:00h. Um Amor de Família
19:30h. Clip Musical
19:45h. Faixa Nobre do Esporte = Copa Conmebol - Vitória x Corinthians - ao vivo
20:30h. Horário Eleitoral Gratuito - local
20:45h. Faixa Nobre - (continuação)
22:00h. NBA - Charlotte x Milwakee
00:45h. Jornal da Noite - com Carla Vilhena
00:15h. Flash - com Amaury Jr.
02:15h. World News Tonight - com Peter Jenninos

ESTADO DE SERGIPE
PODER JUDICIÁRIO
Juizo de Direito da Comarca de Maruim
PROCESSO NÚMERO 55/93

EDITAL DE CITAÇÃO COM O PRAZO DE 30 DIAS

A DOUTORA MARIA DA CONCEIÇÃO DA SILVA SANTOS, Juíza de Direito da Comarca de Maruim, do Estado de Sergipe, na forma da lei, etc:

FAZ SABER a todos quantos o presente Edital com o prazo de 30 dias virem, ou deles conhecimento tiverem, principalmente a **Wellington Gomes Lima**, brasileiro, solteiro, func. pub. Estadual, residente e domiciliado na rua "P" nº 225, Conjunto Albano Pimentel do Prado Franco, que por este Juízo e Cartório do 2º Ofício, tramita o Proc. nº 55/93 de Ação de Rescisão Contratual Cumulada com Reintegração de Posse que lhe move a **Companhia Estadual de Habitação e Obras Públicas-CEHOP**, sobre o imóvel localizado à Rua "P" nº 225 do Conjunto Albano Pimentel do Prado Franco, desta cidade de Maruim, do Estado de Sergipe, e porque o réu acima qualificado não tenha sido encontrado no endereço mencionado, conforme certificou o Oficial de Justiça encarregado da diligência, fica o mesmo CITADO de todos os termos do processo e presumindo-se como aceitos pelo Réu os fatos articulados pela autora, caso a ação não sofra contestação, tudo de acordo com o despacho transcrito. (DESPACHO)" Verifico que o requerido no pressente feito ainda não foi regularmente citado e tendo em vista a certidão de fls. 11 vº, ordeno a citação por Edital com o prazo de 30 dias, anotando-se neste prazo, digo, anotando-se neste o prazo de 15 dias para a contestação e demais advertências de estilo. Maruim, 12 de setembro de 1994. (a) Dra. Maria da Conceição da Silva Santos. JUIZA DE DIREITO". - E para que ninguém possa alegar ignorância, se expede o presente edital que será afixado no local de costume e publicado no Diário da Justiça. Dado e passado nesta cidade de Maruim, aos dezenove (19) dias do mês de setembro de mil novecentos e noventa e quatro. (1994). Eu, assinatura ilegível, escrivã, que o datilografei e subscrevei.

Dra. Maria da Conceição da Silva Santos
Juíza de Direito

VENDE-SE

Vende-se uma casa no Conjunto Augusto Franco, reformada, com 2 quartos, uma banheiro, dependência de emoregada com suíte, ótima localização e quitada. Os interessados entrar em contato pelo telefone: 243-1355, 221-4942 e 211-6771, com Santos. Atenção: facilitamos o pagamento em 1+1.

ESTADO DE SERGIPE
PODER JUDICIÁRIO
Juizo de Direito da Comarca de Maruim
PROCESSO NÚMERO 55/93

EDITAL DE CITAÇÃO COM O PRAZO DE 30 DIAS

A DOUTORA MARIA DA CONCEIÇÃO DA SILVA SANTOS, Juíza de Direito da Comarca de Maruim, do Estado de Sergipe, na forma da lei, etc:

FAZ SABER a todos quantos o presente Edital com o prazo de 30 dias virem, ou dele conhecimento tiverem, principalmente a **RivaldoMarcos da Cruz**, brasileiro, solteiro, Industriário, residente na rua "J" nº 163, do Conjunto Albano Pimentel do Prado Franco, que por este Juízo e Cartório do 2º Ofício, tramita o Proc. nº 75/93 de Ação de Rescisão Contratual Cumulada com Reintegração de Posse que lhe move a **Companhia Estadual de Habitação e Obras Públicas-CEHOP**, sobre o imóvel localizado à Rua "J" nº 163 do Conjunto Albano Pimentel do Prado Franco, desta cidade e Comarca de Maruim, do Estado de Sergipe, e porque o réu acima qualificado não tenha sido encontrado no endereço mencionado, conforme certificou o Oficial de Justiça encarregado da diligência, fica o mesmo CITADO de todos os termos do processo e presumindo-se como aceitos pelo Réu os fatos articulados pela autora, caso a ação não sofra contestação, na forma da lei. Tudo de acordo com o despacho adiante transcrito: (DESPACHO)" Junte-se. Cite-se na forma requerida, anotando-se no edital, este com o prazo de 30 dias, que o prazo de 15 dias para oferecimento da contestação e as demais advertências de praxe. Maruim, 12 de setembro de 1994. (a) Dra. Maria da Conceição da Silva Santos. JUIZA DE DIREITO". - E para que ninguém possa alegar ignorância, se expede o presente edital que será afixado no local de costume e publicado no Diário Oficial, digo, Diário da Justiça. Dado e passado nesta cidade e Comarca de Maruim, do Estado de Sergipe aos dezenove (19) dias do mês de setembro de mil novecentos e noventa e quatro. (1994). Eu, assinatura ilegível, escrivã, que o datilografei e subscrevo.

Dra. Maria da Conceição da Silva Santos
Juíza de Direito

ABANDONO DE EMPREGO

Escola Eucarística Sagrada Família S/C Ltda, com sede a Rua Duque de Caxias, 203 Bairro São José - SE., vem solicitar o comparecimento de sua funcionária Eliana Rogeria do Nascimento Cruz. CTPS 68450-00003 no prazo de 48 horas sob pena de ficar caracterizado abandono de emprego conforme Art. 482/1 da C.L.T.

Filmes na TV

O PELOTÃO PERDIDO

CANAL 8 - 12H30

(The lost platoon) de David A. Prior. Com William Knight e David Parry. EUA, 1989. Duração: 1h27. Suspense, Soldado é salvo da guerra do Vietnã por homem misterioso e toma a encontrá-lo na Nicarágua.

TRAVESSIA SELVAGEM

CANAL 4 - 14 H

(Wild horse hank) de Eric Tell. Com Linda Blair e Michael Wincott. EUA, 1978. Duração: 1h55. Aventura. Jovem combate caçadores de cavalos selvagens.

DJANGO

CANAL 8 - 1 H

(Django) de Sérgio Corbucci. Com Franco Nero, José Badalo, Loredana Nusciack e Eduardo Fajado. Itália, 1968. Duração: 1h31. Faroeste, Estranho chega a pequena cidade e desperta temor e admiração em seus habitantes.

QUANDO EXPLODE A VINGANÇA

(Glu la testa) de Sérgio Leone. Com Rod Steiger, James Coburn e Romolo Valli. Itália, 1971. Duração: 2h30. Faroeste. Banqueiro se utiliza de pistoleiros para dar força à revolução no México.

NOVELAS

TROPICALIENTE

Davi diz à mãe que houve mal-entendido entre ele e Dalila. Soledad DIZ A François que vai alugar casa; ele não deixa. Serena diz que Cassiano deve reconquistar Dalila. Dalila diz ao pai que vai estudar só e que Davi é arrivista. Franchico diz a Gaspar que vai devolver tudo o que seu avô roubou dele; este diz que só quer sua amizade. Samuel procura Davi para conversa e pede que Vitor saia.

QUATRO POR QUATRO

Ângela se esconde sob a cama de Tatiana. Paula diz que vai testemunhar a favor da mãe. Alce tenta atropelar Auxiliadora mas bate em muro. Bruno pergunta a Tatiana se transou com ela e leva tapa. Suzana cuida de Bruno os dois se enroscam. Tatiana acha Ângela, que diz estar com amnésia Tatiana sente enjôo. Ângela liga para Abigail; Tufik a censura e desliga telefone; Abigail pensa em sequestro.

PÁTRIA MINHA

Rangel sofre ruptura das alças intestinais. Antes de ser operado, ele se despede de Zilá. Raul conta a Úrsula que atropelou Rangel sem querer e que Alice viu. Alice diz a Natália e Teresa que Raul não teve culpa. Rangel morre. Natália confessa a Osmar que o ama. Osmar diz a Alice que tira Kennedy da prisão. Raul é indiciado por homicídio doloso e Alice é a única testemunha.

ÉRAMOS SEIS

Julinho vai a São Paulo pedir a Isabel que leve Lola para morar com ela. Lili visita Isabel e se encontra com Julinho: os dois se cumprimentam formalmente. Felício pede ajuda financeira e Marcos. Genu discute com Virgulino. Assad faz tudo para que Lola se sinta a vontade, mas Maria Laura e Karime demonstram que a presença dela as incomoda. Lola se emociona ao receber carta de Alfredo.

PEDRITO BARRETO

- ATRAENTE RÉVEILLON DO AUGUSTU'S
- A FESTA DE MARTA VILLAS BOAS
- FESTIVAL DE SÃO CRISTÓVÃO COM DATA MARCADA
- AUVANILDO VAI CANTAR NO IATE CLUBE

O Local

O show **Essas Mulheres Maravilhosas**, programado por Amorosa para acontecer no dia 19 de novembro, no **Augustu's**, não acredito ser uma boa idéia... Gostei da escolha do nome do show e das cantoras que estarão no palco: **Amorosa, Suzana Walois, Lina Souza, Cris** e **Gwendolyn Thompson.**

****

Mas o local não bem escolhido. A Direção do **Augustu's** já disse a este jornalista que em todos os shows de artistas sergipanos o público não enche a casa de espetáculos. Infelizmente é assim! A casa é grande e o sergipano, de um modo geral, não sabe aplaudir os nossos grandes talentos. Torço para que um dia o quadro seja outro!

****

Por que **Amorosa** não optou pelo **Iate Clube, Associação Atlética de Sergipe, AABB** ou outro local?...

Feira

Hoje, amanhã ou domingo, não perca: FEPEME - **Feira da Micro, Pequena e Média Empresa**, no CIC - Centro de Interesse Comunitário.

****

Lá, você irá conhecer o grande potencial sergipano, além de ter a oportunidade de visitar stands de São Paulo, Rio de Janeiro e Santa Catarina.

****

Um excelente trabalho do SEBRAE/SE, que tem **José Alberto Guimarães Fonseca** como seu Superintendente.

Festa

Marta Villas Boas, da Floricultura Botão de Rosa, estará aniversariando amanhã. Ela, o marido, **Jorge Villas Boas**, e os amigos **Ana** e **Roosewelt Rocha** estarão recepcionando todos os amigos da aniversariante. Será uma bonita festa na casa de praia do casal **Roosewelt Rocha**.

Cristiane Alves Souza, sempre bonita, especialmente para esta coluna.

Gincana

Os estudantes da 2ª série B do **Colégio Nobel** compõem a equipe **Imo Pectore**, participando da 3ª Gincana Cultural e Recreativa, no Iate Clube. Eles, muito ativos, dizem que o objetivo da gincana é promover hegemonia entre os estudos e lazer. Ótima idéia!

Chuviscos

- **Ana, Paulo Roberto Dantas Brandão** e as filhas irão ao **Réveillon do Augustu's.**
- Hoje terá seresta com **Auvanildo** no são nobre da **Associação Atlética de Sergipe.**
- O **XXIII Festival de Arte de São Cristóvão** será realizado no período de 25 a 27 de novembro.
- Amanhã, no **Clube do Banese**, uma boa atração musical: o grupo **Água Viva**. As melhores músicas dos anos 60 vão animar a todos.
- **Marcita Coutinho** está na FEPEME, no stand da **Jacques Lafont**, mostrando o seu talento e os produtos para maquilagem da griffe.
- O grupo "Chorinho", que estará amanhã na festa do **Iate Clube**, é o mesmo das noites de sexta-feira: **Celso Rezende e Seu Regional.**
- Amanhã à noite, não esqueça: jantar dançante no restaurante **La Maison**, com a música de **Simone** e do tecladista **Osvaldo.**

Marta Villas Boas é a animada aniversariante de amanhã.

Nostalgia no Iate

O Comodoro **Milton Medeiros** programou e irá realizar amanhã, no **Iate Clube**, o **Baile da Nostalgia**. A animação estará a cargo de **Auvanildo e Sua Orquestra.** Mas haverá uma participação especial do **Chorinho de Celso Rezende.**

****

No sábado, dia 19, no programa **Pedrito Barreto em Companhia** apresentado pela **TV Jornal**, irei mostrar alguns flashes da festa.

Amanhã no Canal 13

No programa **Pedrito Barreto em Companhia**, que vai ao ar amanhã, pela **TV Jornal**, a partir das 10h25min, irei conversar com o pintor **Rafael Alcântara** e com as empresárias **Célia Villar** e **Pepita Leal.**

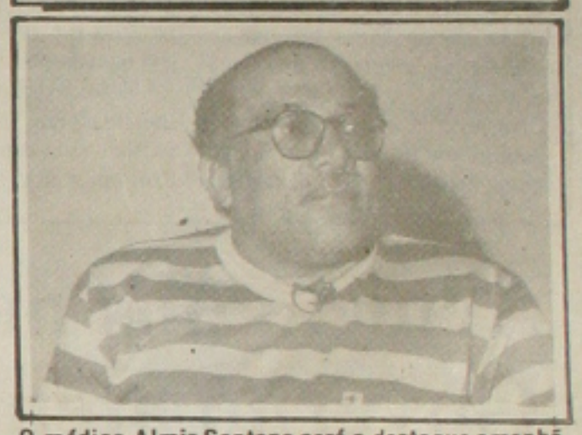

O médico Almir Santana será o destaque amanhã, antes do Jornal Nacional, no quadro "Gente que Faz", do Bamerindus.

As Últimas

Amanhã, às 17 horas, **Show Colosso** com cães e cadelas da **TV Colosso.**

****

Vale lembrar que os ingressos para o show da cantora **Cássia Eller**, segunda-feira, no Teatro Atheneu, às 21h30min; estão à venda ao preço de 20 reais.

****

Neste domingo, na **Gazetinha, Isabelli Leal de Queiroz**, filha de Ana Neri e Jorge Lincoln Grangeiro, será a **Garota da Semana.**

****

O **Grupo G. Som** será o responsável pela animação da festa de aniversário de **Marta Villas Boas**, amanhã.

Sérgio Fontes, competência à frente da Energipe.

Lourival Oliveira e Fabiano Oliveira cuidando dos preparativos para o Réveillon do Augustu's.

Um Ótimo Réveillon

Se você ainda não comprou sua mesa para o **Réveillon do Augustu's**, ainda há tempo. A grande noite terá três ótimas atrações: **Netinho** e as bandas **Pike** e **Jeremias Não Bate Corner**. Na virada do ano, um show de fogos de artifício. Nas mesas, champanhe, confeti e serpentina. Tudo isso e mais aquele clima agradável que caracteriza o Réveillon da nossa mais importante casa de espetáculos.

****

A mesa com quatro lugares custa 200 reais.

HORÓSCOPO

(ARIES)

Se lhe parece que tudo acontece por causa de outras pessoas, deve suspeitar que estas pessoas pensam o mesmo que você sobre a vida. Afinal, quem serão estes misteriosos outros que tem a culpa de tudo?

(TOURO)

Nada acontece por acaso, o misterioso tempo guarda um significado para tudo o que acontece entre o ceu e a terra. Você pode não compreender tudo, mas há uma suspeita no seu coração que revela uma ponta de inteligência.

(GÊMEOS)

Outras coisas acontecem, outras tantas haverão ainda de acontecer. A vida tem múltiplos caminhos, e você existe para desvendar todos e ainda por cima inventar mais alguns que ainda nem mesmo despontaram.

(CÂNCER)

Touro o que você pode considerar hoje como definitivo, ainda pode mudar. Talvez sejam os seus sentimentos que se tornaram definitivos, e aí esta você tentando jogar a culpa nos sentimentos. Pesquise no seu coração.

(LEÃO)

Se você pretende mesmo manter-se sossegado, apesar das duras e difíceis e circunstâncias que teimam em deixa-lo nervoso, havera de aprender o ofício dos peixes, que deixam escorregar na supreficie tudo o que acontece.

(VIRGEM)

A sua propria inteligência esta a fazer-lhe jogadas, porque provavelmente você levantou tantas suspeitas que agora não consegue atingir o sossego de quem consegue depositar fé em algo ou em alguem. Reflita.

(LIBRA)

Para existir dentro de todos as circunstâncias atuais, e mesmo assim manter-se tranquilo, não é necessário lançar mão da ignorância. É necessário sim elevar ainda mais a sua inteligencia, para os desígnios dos deuses.

(ESCORPIÃO)

Enquanto exista, não poderá livrar-se de si mesmo, que produz pensamentos e emoções que subvertem a ordem que pretende mentir para controlar a realidade. Entregue-se aos acontecimentos, não pretenda dominá-los.

(CAPRICÓRNIO)

Há coisas que persistem apesar dos seus esforços para anulá-las. Talvez você deva adotar uma outra atitude, utilizar a força dos seus adversáriso ao invés de fazer-lhes frentes com todas as suas baterias.

(SAGITÁRIO)

Muitas coisas que se vê obrigado a fazer, as faz sem vontade, sem aquele brilho de quem está existindo plenamente. Esta não é uma situação que possa durar muito tempo, já que você não foi feito com uma qualidade assim.

(PEIXES)

Entregar-se a circunstâncias, mas em verdade procura a cada dia entregar-se um pouco mais a si mesmo. Não é fácil conhecer a sua própria natureza, que muda constantemente de caordo com o misterioso flutuar do universo.

(AQUÁRIO)

Há batalhas que mesmo depois de terem sido vencidas não dá vontade de celebrá-las. Há situações que não dão lucro para ninguém, mas que mesmo assim precisam ser vividas. O que é necessário, deve acontecer.

Medidas Econômicas

Desindexação total vai ser feita por Ciro

Medidas já estão preparadas, mas só deverão entrar em vigor após a posse de FHC

BRASILIA, (AE) - O ministro da Fazenda, Ciro Gomes, poderá anunciar ainda na sua gestão a total desindexação da economia. As medidas, no entanto, somente deverão entrar em vigor após a posse do presidente eleito, senador Fernando Henrique Cardoso. O momento para adoção das medidas ainda está em discussão entre a equipe e Fernando Henrique, e dependerá de uma série de fatores, inclusive o próprio comportamento da inflação neste final de ano. Ontem o ministro do Planejamento, Beni Veras, confirmou os estudos para a desindexar a economia e a indefinição que ainda cerca o anúncio das medidas.

``O momento e a velocidade em que a desindexação ocorrerá não estão definidos", garantiu Veras. A estratégia, no entanto, já está acertada: o presidente eleito não quer pacotes e defende o mesmo estilo que adotou quando era ministro da Fazenda. Ou seja, todas as medidas devem ser anunciadas previamente para que a sociedade tenha tempo para absorver as novas mudanças na economia.

``O fim da indexação só ocorrerá com o fim da inflação", comentou Ciro Gomes, no final da tarde, ao retornar de Belo Horizonte. O ministro não quis detalhar os estudos da equipe, mas confirmou que na formulação do Plano Real ``não se trabalha com sustos ou sobressaltos na economia". A desindexação da economia é a essência do plano, que foi desvirtuada no momento do lançamento da nova moeda por pressões do Congresso.

Na época, o negociador pela equipe econômica, o assessor especial do Ministério da Fazenda, Edmar Bacha, não teve outra alternativa a não ser ceder aos parlamentares. O governo não desfrutava de uma sólida base parlamentar e Bacha convenceu a equipe de que sem a indexação dos salários os parlamentares não aprovariam o Plano Real.

O ex-ministro Rubens Ricupero chegou a comentar, na época, que Bacha defendeu o novo índice IPCR-r, inclusive para que o governo não fosse acusado na Justiça de confiscar os salários. O problema é que esta brecha está agora comprometendo o plano, na avaliação de assessores. O governo se vê diante da mesma ciranda do repasse de aumento de salário para os preços. ``A sistemática voltou a acontecer em todos os setores", admite um técnico, lembrando que a economia rapidamente se acomoda a esta situação e a inflação volta a crescer.

Desindexação pode também atingir até os salários

SÃO PAULO, (AE) - Com a simples edição de uma Medida Provisória o governo pode acabar com o IPC-r e, conseqüentemente, deixar os salários desindexados. Isto não seria nenhum ato ilegal, passível de contestação. A opinião é dos advogados especializados em Direito do Trabalho Amauri Mascaro e Otávio Magano. Aos trabalhadores que ainda não tivessem passado pela sua primeira data-base no Real, seria mantido o direito de reposição da inflação acumulada pelo IPC-r desde julho até o mês de sua extinção.

Segundo os advogados, o repasse dessa inflação poderá ser feito na data-base do trabalhador, como previsto na lei em vigor, ou, se o governo preferir, no mês seguinte ao da extinção do IPC-r. Esta segunda hipótese é menos provável, porque o aumento salarial em um único mês de várias categorias poderia aumentar o consumo e pressionar a inflação.

Na prática, a desindexação do salário significaria uma mudança nas regras atuais apenas para as categorias profissionais que não tivessem passado por sua primeira data-base dentro do Real até o mês de extinção do índice. Esses trabalhadores, pela lei atual, a de nº 8.880, têm direito à reposição integral da variação acumulada pelo IPC-r desde julho até o mês anterior da sua data-base. Com a alteração, teriam direito apenas ao IPC-r acumulado desde julho até o mês de sua extinção.

Assim, quanto mais distante a data-base estiver do mês de extinção do índice, maior a possibilidade de perdas para o trabalhador, caso o governo opte por manter a reposição só na data-base. A ocorrência de perdas vai depender também do comportamento da inflação. Se ela for próxima a zero, na prática, não fará muita diferença. As antecipações salariais, mesmo que com base no IPC-r, seriam descontadas na data-base.

A desindexação não afetaria os trabalhadores que já tivessem passado pela data-base dentro do Real antes da extinção do índice.

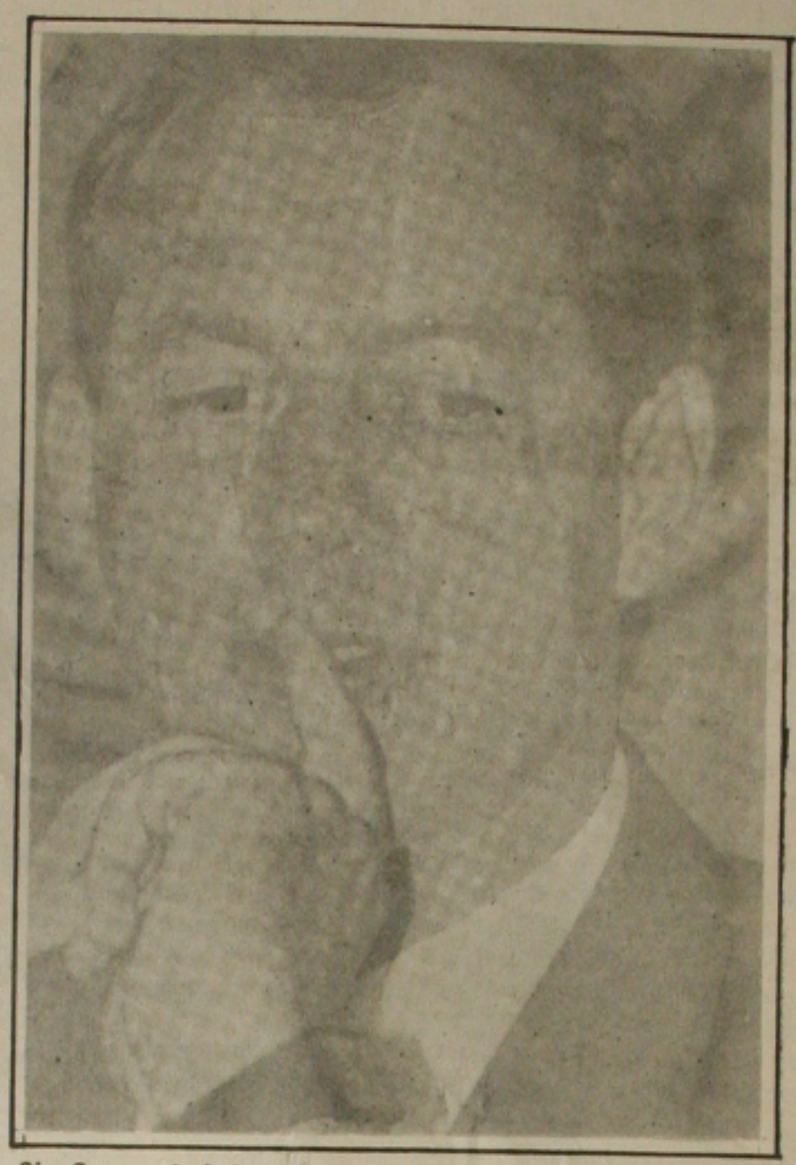

Ciro Gomes: desindexação pronta.

Ministro alivia vocabulário

BELO HORIZONTE, (AE) - O ministro da Fazenda, Ciro Gomes, mudou o vocabulário e aumentou a ironia. Durante mais de três horas reunido com empresários mineiros ontem, em Belo Horizonte, o ministro usou palavras fortes mas, desta vez, como ele mesmo fez questão de destacar, as suas palavras são ``literárias". Foram elas, excrescência e pusilanimidade usadas, respectivamente, quando ele falou dos componentes da inflação e do comportamento do mercado. O conteúdo do seu discurso, segundo ele, continua o mesmo. ``O que eu não quero é dizer mentiras", assegurou.

Ciro afirmou que não há qualquer crise mas confessou estar assustado com "a criação de boatos", principalmente sobre os desentendimentos entre ele e a equipe econômica, a quem fez seguidos elogios. ``Não há nada disso. Não houve intenção (do presidente eleito, Fernando Henrique) de nomear o novo ministro", afirmou, destacando, ainda, que os técnicos da equipe, especialmente o presidente do Banco Central, Pedro Malan, dado como um de seus desafetos, é que ``fazem a minha cabeça sobre os assuntos econômicos".

Para o ministro, os boatos são normalmente espalhados, na maioria das vezes nas quintas-feiras, ``por um certo Brasil, que não trabalha e que se acostumou a ganhar dinheiro sem trabalhar". Essas pessoas, que segundo ele, também são *resistentes ao combate à inflação*, pertencem a ``grupos poderosíssimos", mas que tem que ser enfrentados. E garantiu: "Vou continuar a enfrentá-los". Ciro recorreu a uma expressão de Che Guevara para definir seu comportamento: ``Há que se endurecer, mas sem perder a ternura jamais", disse, sorrindo.

Ao explicar as restrições aos contratos de antecipação de câmbio, que foram reduzidos de 180 para 90 dias e, em alguns casos, para 30 dias, o ministro foi irônico. ``Isso foi necessário porque os iluminados pegavam dinheiro do governo para emprestar ao governo e nós acabamos com isso por uma questão de moralidade". Durante todo o discurso, Ciro também não usou a palavra empresário nem se referiu nominalmente a São Paulo de forma isolada. Mais uma vez preferiu a ironia, arrancado risadas dos mineiros. Para o ministro, São Paulo virou ``aquele lugar de sempre".

Acordo dos petroleiros com Governo atenta contra real

BRASILIA, (AE) - O acordo firmado ontem de madrugada entre o governo e os petroleiros coloca em xeque, segundo avaliação de autoridades do governo, duas instituições nacionais: o Plano Real e o Poder Judiciário. O acordo perdoa os petroleiros que invadiram e depredaram instalações da estatal em Minas e na Bahia (claúsula 4), restabelece, na prática, a estabilidade no emprego (cláusula 27) derrubada em setembro pelo Tribunal Superior do Trabalho (TST) e ainda faz a conversão do 13º pago em fevereiro ao real pela URV de 30 de junho (cláusula 9). Este tipo de conversão, pela legislação do real, é irregular, lembraram os técnicos do governo.

Essa conversão, segundo o integrante da Federação Única dos Petroleiros (FUP), Rosemberg Pinto, ao encerrar a reunião com o ministro de Minas e Energia, Delcídio Gomez, às 3h30 da madrugada, representa um ganho de 38% sobre o adiantamento pago aos 52 mil funcionários da Petrobrás. A inclusão dessa cláusula, segundo o texto, foi arbitrada pelo ministro do Trabalho, Marcelo Pimentel. As mesmas fontes disseram que Pimentel agiu em nome do presidente Itamar Franco. Itamar recebeu uma cópia do acordo, com 33 cláusulas, logo pela manhã, tendo considerado-o ``muito bom", revelou Gomez.

Ao deixar o ministério pela manhã, Gomez fez questão de manifestar a sua opinião sobre os grevistas que invadiram a refinaria Gabriel Passos (Betim-MG) e poços de petróleo terrestres na Bahia e que foram considerados culpados em inquérito da Petrobrás. ``Da minha parte, acho inadmissível não punir quem andou cortando correias de equipamentos ou tentanto explodir subestação de força", disse. ``Mas isso foge da minha competência", acrescentou, lembrando que a tarefa de discutir as punições fora previamente delegada ao ministro Pimentel pelo presidente Itamar.

No dia anterior, o presidente da Petrobrás, Joel Rennó, ameaçara se demitir caso não houvesse punições. No entanto, Gomez ligou cedo para Rennó e fez um apelo: ``Esfria a cabeça por que a sua presença é importante para a Petrobrás e para o governo". O acordo firmado é a conclusão do entendimento iniciado há um mês, em Juiz de Fora, entre o presidente Itamar Franco, o presidente da CUT, Vicente Paulo da Silva, o Vicentinho, e a Federação Única dos Petroleiros (FUP). Os ministros de Minas e Energia, da Fazenda, Ciro Gomes, e do Trabalho, Marcelo Pimentel, foram convocados especialmente para discutir o assunto em Juiz de Fora.

RIO, 10 (AE) - A assessoria de imprensa da Petrobrás desmentiu ontem que o presidente da estatal, Joel Mendes Rennó, tenha ameaçado pedir demissão do cargo ontem, caso o governo cedesse em relação às reivindicações dos petroleiros e suspendesse a punição aos grevistas que, em recente greve, causaram prejuízos a empresa. Rennó não quis comentar o assunto hoje. A direção da estatal orientou a assessoria de imprensa a informar aos jornalistas que as relações de Rennó com o ministro do Trabalho, Marcelo Pimentel, "são cordiais".

A própria Petrobrás divulgou à tarde que os inquérito abertos pela Polícia Federal para apurar atos de sabotagem em unidades, na época da greve, foram cancelados. Além deste, a direção da Petrobrás encaminhou outros dois inquéritos ao Ministério do Trabalho, também cancelados. Segundo versão da estatal, o governo decidiu arquivar os inquéritos porque os envolvidos não tiveram direito de defesa. O arquivamento consta do 4º item do termo de acordo, firmado na noite de ontem entre a Federação Única dos Petroleiros e os Ministérios do Trabalho e Minas e Energia.

Sucessão na Bahia é briga pelos jornais

SALVADOR, (AE) - Duas propostas inusitadas e provocativas agitaram ontem a campanha eleitoral do segundo turno baiano. O jornal "Correio da Bahia", de propriedade de parentes do ex-governador Antonio Carlos Magalhães, senador eleito pelo PFL, publicou anúncio oferecendo passagens e hospedagem de 5 dias grátis no Rio de Janeiro a um professor da rede pública do Estado que apresente salário igual ao da professora Yêda Barradas, (R$ 2.045,24) mulher do candidato do PMN ao governo João Durval. A coordenação da campanha de Durval contra-atacou no mesmo tom: concede passagens e hospedagem grátis para Londres, a quem encontrar um único aluno que tenha assistido a uma aula dada por ACM, que é professor universitário aposentado.

A rusga começou no último domingo, no debate entre os candidatos Paulo Souto do PFL e João Durval do PMN. Souto acusou Durval de nepotismo citando que ele empregou a mulher, dois filhos, três cunhadas e um genro no estado. Durval reagiu assegurando que dona Iêda, ganhou ``menos de dez centavos" no serviço público, nos cargos que ocupou. Nos dias posteriores o "Correio da Bahia", publicou o contracheque de Iêda Barradas para provar que João Durval havia mentido. Agora o jornal está oferecendo o prêmio ao professor que se apresentar com o salário de ``marajá" da ex-primeira-dama.

A resposta da campanha de Durval veio rápida: De acordo com o deputado federal eleito Domingos Leonelli (PSDB), a coordenação de campanha do candidato do PMN, oferece passagens de ida e volta a Londres, com cinco dias de hospedagem grátis, a quem apresentar um único ex-aluno da Faculdade de Medicina da Universidade Federal da Bahia que tenha assistido a uma única aula de Antonio Carlos Magalhães, professor aposentado daquela unidade. Leonelli se refere a uma velha denúncia das oposições na Bahia segundo a qual ACM se aposentou sem nunca ter dado uma aula. O PC do B já tentou inclusive cassar essa aposentadoria sem êxito.

Itamar nomeia Stepanenko para a vice da Eletrobrás

BRASÍLIA, (AE) - O ex-ministro das Minas e Energia, Alexis Stepanenko, foi nomeado ontem para a vice-presidência da Telebrás pelo presidente Itamar Franco. A posse está marcada para o próximo dia 22. Stepanenko volta ao governo depois de ter sido afastado por envolvimento em denúncias de uso da máquina do governo na candidatura do presidente eleito, Fernando Henrique Cardoso, do PSDB. Com a sua nomeação, o presidente repetiu a conduta adotada com o ministro-chefe da Casa Civil, Henrique Hargreaves, afastado por ter sido envolvido nas denúncias de desvios de verbas do Orçamento, apuradas pela CPI do Orçamento no Congresso. Da mesma forma que esperou até que a CPI inocentasse Hargreaves para reconduzi-lo ao cargo, o presidente aguardou até o arquivamento, pelo Tribunal Superior Eleitoral (TSE), do inquérito aberto para apurar denúncias de uso da máquina na campanha eleitoral. Stepanenko mandou três bilhetes ao presidente sugerindo que participasse de inaugurações de obras prometidas por Fernando Henrique Cardoso durante a campanha eleitoral.

Nomeado para vice, Stepanenko tem chances de chegar à presidência da Telebrás. Até o dia 10 de dezembro, Itamar poderá ter de escolher um substituto para o presidente da empresa, brigadeiro Adyr da Silva. Para assumir a Telebrás, Silva teve de se licenciar da Aeronáutica, abrindo mão de eventuais promoções. O prazo máximo da licença (dois anos) termina agora. Caso não volte à Aeronáutica, sua vaga de tenente-brigadeiro será concedida a um outro.

"O futuro a Deus pertence", limitou-se a dizer o brigadeiro sobre a hipótese de deixar a Telebrás. Sua promoção, caso retorne à tropa, deverá ser confirmada pela Aeronáutica em abril, segundo fontes do governo. Os boatos de hoje, dando Stepanenko como o virtual substituto de Adyr Silva, foram negados por um assessor de Itamar Franco. "É um barco furado", garantiu.

Novo governo quer parceria com as empresas de energia

BRASÍLIA, (AE) - O presidente eleito Fernando Henrique Cardoso vai buscar a parceria dos capitais privados para realizar os investimentos em energia elétrica, telecomunicações, portos, ferrovias e rodovias - as cinco áreas prioritárias, para o novo governo, dentro do setor de infra-estrutura econômica. Os principais projetos e a forma de financiá-los foram discutidos entre Fernando Henrique e o ex-secretário de Assuntos Estratégicos do governo Collor, Eliezer Baptista, em almoço no Palácio da Alvorada.

Um dos autores do capítulo de infra-estrutura do programa de Fernando Henrique, Baptista levou ao presidente eleito um grande projeto de desenvolvimento integrado de várias regiões do País, que elaborou durante sua gestão na Secretaria de Assuntos Estratégicos (SAE). "É um projeto muito bom que eu conheci quando era ministro", comentou o presidente do PFL, senador Jorge Bornhausen (SC), ex-chefe do Gabinete Civil de Collor, que se reuniu com Fernando Henrique depois de Baptista.

Durante o almoço, Baptista sugeriu ao presidente eleito que os projetos nos cinco setores prioritários sejam tratados de maneira integrada. Isso não significa que eles tenham que ser agrupados dentro de um mesmo ministério, ressaltou o ex-ministro da Previdência Social no governo Sarney, Raphael de Almeida Magalhães, que participou do encontro. ``O importante é considerar que não adianta ter uma excelente ferrovia para escoar a produção se o porto não funcionar bem no embarque da mercadoria", explicou Magalhães.

O ex-ministro não quis dar detalhes dos projetos discutidos na reunião, que foi acompanhada também pelos economistas Paulo Renato de Souza, coordenador do programa de governo, e Eduardo Jorge Caldas, assessor do futuro presidente.