GAZETA DE SERGIPE

Fundador: Orlando Dantas

ARACAJU, SÁBADO 13 DE MAIO DE 1995 — ANO XL, N 10.911 R$ 0,50

EXEMPLAR DE ASSINATURA VENDA PROIBIDA - Zona

CUT ameaça com greve e mais oito petroleiros são demitidos

A decisão do Governo de demitir os petroleiros que estão parados pode descambar para uma greve geral no País. A Central Única dos Trabalhadores (CUT) resolveu enfrentar o Governo, ao convocar os 2.300 sindicatos filiados à entidade a se engajarem ao movimento não só dos petroleiros mas também de outras categorias já em greve. Ontem à noite, a Petrobrás anunciou uma nova lista de oito funcionários demitidos, dentre eles mais três sindicalistas de Sergipe, onde a decisão do governo de punir os petroleiros não intimidou a categoria em Sergipe, onde até ontem 11 funcionários da Petrobrás já haviam sido dispensados, dentre eles os sindicalistas Rômulo Rodrigues e Francisco Gualberto, ex-candidato ao Senado pelo PSTU. Na avaliação de lideranças do movimento, o endurecimento da postura do governo provocou uma adesão maior à paralisação, que cresceu de 30% para 70% somente na sede da estatal, em Aracaju. Ontem, Átila Lueska, Diretor do Sindipetro, admitiu que com as punições aos petroleiros e a decisão do Tribunal Superior do Trabalho (TST) em julgar a greve ilegal, a tendência é de manutenção do movimento de forma radical. (Página 5A)

No cruzamento das duas avenidas não há qualquer sinalização e os acidentes são constantes

ASI escolhe GS o melhor jornal de 94

A Associação Sergipana de Imprensa (ASI) anunciou ontem a relação das personalidades, entidades e instituições do Estado que serão agraciadas com o Troféu Imprensa, por seu desempenho no ano passado. A GAZETA DE SERGIPE foi escolhida como o melhor jornal de 1994. A festa de entrega do troféu acontecerá no mês de setembro. (Página 4A)

Cruzamento é recordista em acidentes

O cruzamento entre as avenidas Simeão Sobral e Juscelino Kubitschek, antiga Visconde de Maracaju, no bairro Santo Antônio, é hoje um dos mais perigosos de Aracaju. Prova disso é que o local é recordista em número de acidentes de trânsito, com uma média de cinco por dia. No cruzamento não há qualquer sinalização, nem mesmo uma placa indicativa de via preferencial. (Página 4A)

CEF retoma financiamentos por Sergipe

O Governo Federal decidiu iniciar a retomada dos financiamentos no setor habitacional por Sergipe. O primeiro passo foi dado ontem quando o presidente da Caixa Econômica Federal (CEF), Sérgio Cutolo, assinou o primeiro contrato dessa natureza, depois de três anos de interrupção, com o governador Albano Franco, durante solenidade no Palácio Olímpio Campos. Através do convênio, foram assegurados recursos da ordem de R$ 2,8 milhões, destinados à conclusão das obras de infra-estrutura do Conjunto Taiçoca II, em Nossa Senhora do Socorro, e de quatro mil lotes urbanizados, no mesmo município. Na solenidade, Cutolo ressaltou que os financiamentos vão beneficiar diretamente a população de baixa renda.

Somente no conjunto Taiçoca II são 2.500 casas populares destinadas a famílias carentes. As obras de infra-estrutura são de energia, esgotamento sanitário e água potável. (Página 6A)

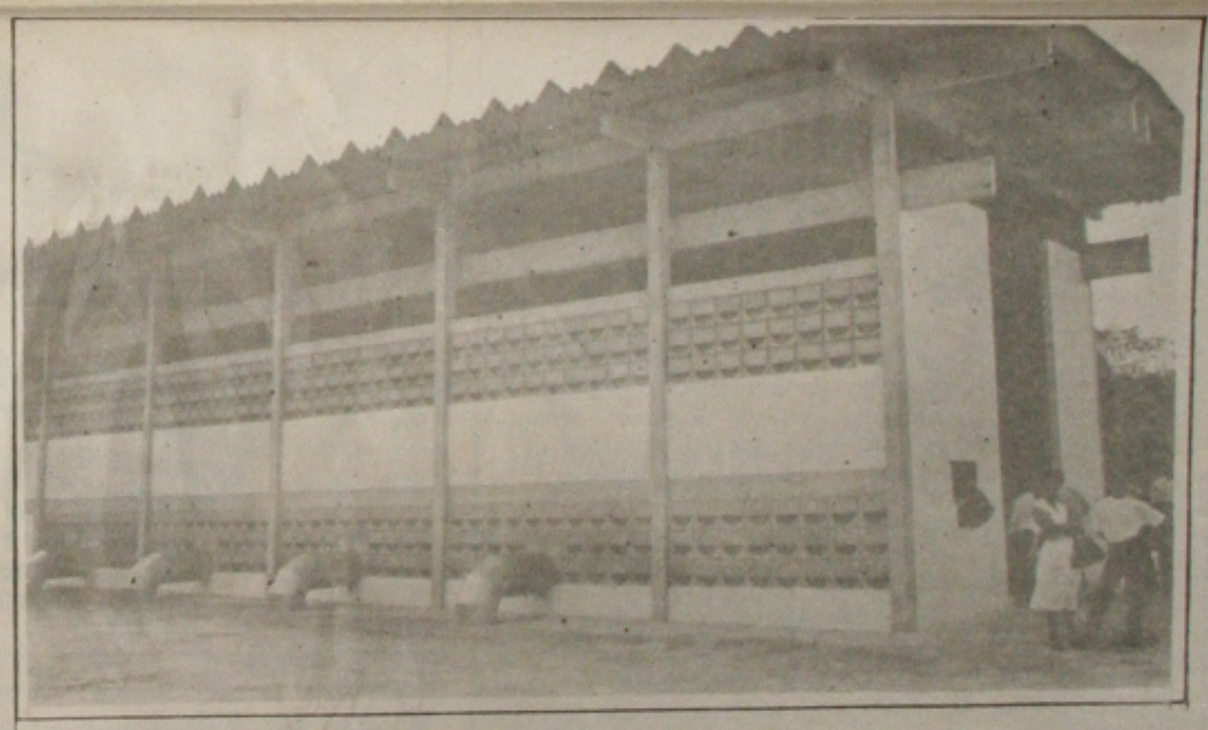

O novo sistema da Ibura afasta o risco de novos racionamentos

Aeroporto terá novo terminal

Depois de ter sua pista ampliada em 500 metros para permitir a aterrissagem e decolagem de aeronaves de grande porte, o Aeroporto Santa Maria, em Aracaju, vai ganhar um novo terminal de passageiros, com espaços para locadoras de veículos, agências de viagem, bancárias e de turismo além de restaurantes e lanchonetes. Na próxima terça-feira, o presidente da Infraero, Brigadeiro Adir da Silva, chega a Sergipe, onde assina convênio com o governo do Estado visando à execução da obra, que vai representar investimentos da ordem de R$ 30 milhões, recursos já alocados e liberados pelo BID (Banco Interamericano de Desenvolvimento). Segundo o superintendente regional da Infraero, João Roberto de Souza Borges, a construção do novo terminal de passageiros, com uma área de oito mil metros quadrados, vai reforçar a infra-estrutura do turismo local. (Pá 6A)

O terminal atual do aeroporto atende uma dem nda de 15 mil passageiros por mês

Sócio de PC passa para cela especial

O sócio de PC Farias, o piloto Jorge Bandeira, conseguiu o que mais queria. Ele foi transferido ontem à noite para uma das celas especiais do 3º Batalhão da Polícia Militar do Distrito Federal. O ministro do Supremo Tribunal Federal (STF), Otávio Gallotti, acatou o pedido do advogado Nabor Bulhões para que Bandeira fosse tratado como preso especial. O piloto, desde a tarde de quinta-feira, quando chegou ao Brasil, vindo da Argentina, estava preso numa cela comum da Superintendência da Polícia Federal em Brasília. (Página 4B)

Delegado nega uso de carros de Secretaria

O Corregedor da Polícia Civil, delegado Marcos Passos, negou ontem ter viajado ao Estado de Alagoas, no final do mês passado, num veículo oficial da Secretaria de Segurança Pública, para resolver assuntos particulares, conforme denúncia feita pelo Sindicato dos Policiais Civis na edição da GAZETA de domingo passado. Ele garante que o carro utilizado foi um Logus, de sua propriedade. O delegado disse ainda, em carta enviada à Redação, que desde que assumiu a Corregedoria vem adotando medidas para racionalizar o uso de veículos. (Página 4A)

Ibura garante mais água para o aracajuano

O abastecimento de água da capital ganhou ontem um grande reforço. Acompanhado do presidente da Caixa Econômica Federal, Sérgio Cutolo, o governador Albano Franco inaugurou no final da manhã de ontem a primeira fase do sistema de abastecimento Ibura II, que vai liberar um volume de 480 mil litros de água por hora, o que representa 15% do fornecimento atual da Adutora do São Francisco. Com isso, fica afastada a possibilidade de novos racionamentos em Aracaju, a exemplo do que aconteceu recentemente em função da seca. (Página 3A)

Proposta de Valadares agrada TSE

(Página 3A)

Mercado Financeiro

Bolsas

Índice Bovespa fechou o pregão em alta de 1,19%, em 39.983 pontos, entre a máxima de +1,22% e a mínima de -0,80%. Volume financeiro de R$ 204,715 milhões ou US$ 228,910 milhões. Índice SENN, alta de 0,60%. Ibovespa futuro, alta de 0,50%, em 40.300 pontos, entre a máxima de +1,00%

Blue chips

Telebrás PN, alta de 1,08%, a R$ 32,80; lote de mil a US$ 36,68. Petrobrás PN, +2,26%. Vale do Rio Doce PN, -1,22%. Cemig PN, +0,44%. Eletrobrás PNB, +3,00%. Eletrobrás ON, +2,24%. CSN ON, +2,29%. Usiminas PN, estável.

Câmbio

Dólar comercial a R$ 0,8950 na compra e R$ 0,8970 na venda, alta de 0,11%. Dólar paralelo a R$ 0,87 na compra e R$ 0,89 na venda, alta de 0,45%. Desagio de 0,45% (dados AE-TAXAS). Dólar futuro/junho a R$ 0,9105, queda de 0,33%. Dólar turismo a R$ 0,87 na compra e R$ 0,91 na venda, estável.

Juros

CDB prefixado de 31 dias a 58,87% ao ano, ou 4,07% ao mês. CDB pós-fixado de 123 dias (TR), 14,67%. CDI, 5,73%. Over a 5,67% ao mês. Hot Money a 6,80% ao mês. Capital de giro a 83,00% ao ano (dados AE-TAXAS).

Ouro

Grama do ouro à vista na BM&F a R$ 10,90, queda de 0,91%. IDU, alta de 1,28%, a US$ 0,79000.

Areia Branca prepara São João de Paz

(Página 5A)

INFORME GS

Planejar é preciso

Sem projeto, não há desenvolvimento sócio-econômico. Por isso, o secretário de Planejamento, Marcos Melo, está empenhado em colocar em prática projetos de modernização do Estado, que passa pela agilidade da máquina pública, com a profissionalização do servidor; avaliação de bens e imóveis do Estado, para que ele saiba o que tem realmente e do que pode dispor, inclusive para alienação, arrecadar recursos e aplicar em obras. Também é preciso diminuir o tamanho do Estado-elefante, pesado e oneroso para o contribuinte e por aí caminha a terceirização dos serviços públicos, para que a sociedade tenha os serviços que merece e com a melhor qualidade possível. Tudo é possível, desde que o servidor seja realmente valorizado, como quer o governador e para isto também trabalha a secretária de Administração, deputada Venúzia Rodrigues. Valorizar o ser humano, estimulá-lo a desenvolver sua potencialidade são fatores importantes na administração pública, em todos os níveis. Se o governador Albano Franco conseguir realizar esta proposta de profissionalizar o serviço público, com um bom planejamento, de ciência certa que fará um governo que marcará a história político-administrativa de Sergipe. Mas planejar é preciso.

•••••

Leis

O vereador Daniel Fortes, PFL, até hoje não se conforma por não ter as leis criadas por ele sendo executadas pelo prefeito Almeida Lima, como a que proíbe o uso de biquini e outros trajes de banho nos coletivos de Aracaju.

Retratação

Alcivan Menezes, PDT, exige que Almeida Lima se retrate publicamente das acusações que fez contra o vereador, como a de extorsão e chantagem.

Miséria

Com o salário de miséria e as perseguições que sofrem, vai ser difícil para os servidores da Prefeitura de Aracaju prestarem um bom serviço à comunidade-acha o vereador Mendonça Prado, PFL.

Operação

Os policiais rodoviários federais garantem que vão parar o governador Albano Franco, PSDB, no posto da saída de Aracaju e pedir o apoio dele para sua causa, a começar por segurança no trabalho. Os policiais estão fazendo a Operação Padrão, que consiste em parar todos os veículos, verificar suas condições de tráfego, documentação, inclusive dos motoristas e depois liberá-los.

Venâncio

O deputado Venâncio Fonseca, PPR, presidente da Assembléia Legislativa, também foi "parado" pelos policiais, ficou cerca de vinte minutos no posto e foi liberado. Segundo os rodoviários, Venâncio ficou solidário com o movimento dos patrulheiros.

Hotéis

Quem não está gostando da Operação Padrão é o empresariado da área de motéis na BR, porque os costumeiros frequentadores estão com medo porque, na maioria das vezes, a acompanhante é pessoa proibida(o). Até nas emissoras de rádio já teve reclamação de empresários, preocupados com a queda da frequência, que aumenta nos finais de semana.

Forroreta

Começou ontem e prossegue até amanhã a Forroreta de Lagarto, com dez horas por dia de forró. O evento é organizado pelo deputado federal Jerônimo Reis, PMN. Hoje a atração é Forró Maior, a partir das 16h, e amanhã, domingo começa às 11h, tendo como principal atrativo Mastruz com Leite.

Infraero

Nesta terça-feira pela manhã, chega a Aracaju o brigadeiro Adir da Silva, presidente da Infraero, para assinar um convênio com o governador Albano Franco, para a construção da nova estação de passageiros do Aeroporto de Aracaju.

Maquiagem

Sérgio Bezerra, líder do PSDB na Câmara Municipal de Aracaju, acha que a "maquiagem" que o prefeito José Almeida Lima faz na capital, para enganar o povo prejudica a periferia, porque as pessoas param de cobrar obras, quando à realidade é que a maioria dos bairros foi abandonada pelo prefeito.

Dinheiro

O secretário de Estado da Indústria, Comércio e Turismo, Ivan Leite, espera que o presidente da República, Fernando Henrique Cardoso (FHC), acate sua proposta, já endossada pelo Fórum Nacional de Secretários da Indústria, Comércio e Turismo, no sentido de que o Governo Federal banque a contrapartida de recursos que cabe aos Estados para a execução do Prodetur-NE.

Candidato

Gilvan Melo, vice-líder do PT nna Câmara Municipal de Aracaju, entende que o Partido dos Trabalhadores deve ser um candidato na sucessão de José Almeida Lima e diz que o deputado federal Marcelo Déda, o senador José Eduardo Barros Dutra, entre outros, são excelentes opções para uma avaliação dos aliados nas eleições de 96.

Preocupação

O vereador Joel França (Joel do Cartório) diz que não está preocupado com a briga entre o prefeito Almeida Lima e seu ex-líder Alcivan Menezes, que estão lavando "roupa suja" em casa, mas sim que Almeida faça alguma coisa na periferia, porque até agora ele só soube mascarar algumas ruas, jogando para a platéia, esquecendo do povo pobre.

Obras

Com o argumento de quem trabalha não tem tempo para discutir, o prefeito de Socorro, José Franco, PMDB, diz que a melhor política que faz é a execução de obras no município.

Tucano

Wágner Quintela, prefeito de Rosário do Catete, acha que a filiação dos três deputados federais (Cleonâncio Fonseca, Jose Teles de Mendonça e Adelson Ribeiro) ao PSDB vai ajudar o governador Albano Franco a conseguir recursos federais para obras no Estado.

Ipes

A deputada Susana Azevedo, PP, espera que o presidente do Ipes, Raulino Galrão, dê todas as informações que ela pediu sobre a situação financeira do instituto. Susana acha que o Ipes pune os aposentados e pensionistas com descontos. Ela tem um projeto que autoriza o governador a isentar quem ganha até 40 mínimos da contribuição, desde que seja aposentado e pensionista.

Na luta

Além de clinicar em vários municípios, o médico-deputado federal Carlos Magno, PFL-SE, aproveita os finais de semana para ajudar a esposa Dayse Garcia na administração de Estância.

GAZETA DE SERGIPE

JORNAL DE ORLANDO DANTAS

A luta pela cidadania

O Governo do Estado está promovendo, com o Forum das Entidades Negras de Sergipe, um episódio comemorativo dos 300 anos da morte de Zumbi dos Palmares, que consiste num Festival de Arte e Cultura Negra, o primeiro a ser realizado, e um Simpósio sobre o Afrobrasileirismo e a Luta pela Cidadania, que também é o primeiro. Não poderia haver forma melhor de evocação de Zumbi, o líder dos Palmares, que representa o herói da causa da liberdade, reunindo em Laranjeiras especialistas de todo o País e artistas e grupos negros. Laranjeiras tem toda uma atmosfera de história e de cultura, mercê de sua condição de capital econômica da zona do rio Cotinguiba, onde a agroindústria do açúcar ocupava grande parte dos negros escravos, e onde o sincretismo religioso alcançou elevado nível, com Alexandre, Bilina e outros.

Laranjeiras tem uma importância fundamental não apenas por ser um cenário da presença negra, ou porque viu florescer, no catolicismo, o sincretismo da invocação das manifestações religiosas africanas.

Mas, também, porque assistiu, entusiasmada, a grandes debates que marcaram a vida da população e influiram em todo o território sergipano. Os negros organizaram vários quilombos, os Huasás, que praticavam a religião islâmica, usavam cavanhaques, praticavam o suicídio como forma de protesto. Um negro, Antonio Pereira Rebouças, levantou a população com gritos de liberdade para a raça, e de democracia para o Brasil. Os republicanos, como Sílvio Romero e Felisbelo Freire, criaram jornal, fundaram um Clube Republicano, espalhando mais longe a idéia da liberdade, fazendo eco com a campanha abolicionista que tomava as ruas do País.

Travava-se, em Laranjeiras, a batalha ideológica e religiosa, com a presença do médico Domingos Guedes Cabral, que se proclamou livre pensador e que enfrentou a reação da classe dominante e do clero. O médico baiano trazia para Laranjeiras as novidades da ciência, negando a teoria do criacionismo, os termos da Bíblia. Mas tarde, os protestantes, comandados pelos missionários norte-americanos, Finley e Blackford, fundaram a primeira Igreja, em 1884, dando início a uma verdadeira revolução na cidade, atraindo alunos para as escolas de orientação evangélica, quebrando a hegemonia do devocionário católico. Passaram a conviver, então, em Laranjeiras, católicos, protestantes e diversas tendências dos cultos negros.

A luta pela cidade está situada, portanto, no contexto da evolução e das contradições das comunidades subalternas, dentre elas a dos negros. Não se trata apenas da questão racial, que já seria muito, mas dos desdobramentos social e cultural, pois a cidadania não é um mero conceito legal, mas um estado de espírito abrangente, que emgloba os mais diversos componentes da relação típica do corpo social, com a peculiaridade de uma economia escravocrata, carregada de todas as formas humilhantes e repulsivas de tratamento. A cidadania começa, portanto, na luta antiga dos escravos pela liberdade, pacificamente, através da emancipação e das Cartas, ou através das fugas, muitas vezes violentas e confrontantes.

Ao repassar todos os fatos que são comuns a todos os negros, em todo o País, mas também os fatos que são localizados na geografia dos negros em Sergipe, o Governo do Estado e o Forum das Entidades Negras criam uma oportunidade de estudo aprofundado, capaz de revelar a singularidade da luta pela cidadania em Sergipe. Ao lado do estudo e do debate o evento de Laranjeiras exalta a manifestação de arte e de cultura dos negros, num momento de festa que faz sintonia fina com a própria tradição de sobrevivência das populações negras. Os 300 anos da morte de Zumbi recebem, em Sergipe, o tratamento adequado, e como foi dito na abertura, ontem, inaugura um novo tipo de relação governamental com os movimentos populares.

José Eduardo Dutra

A Previdência: Quebrada ou cobiçada?

Um dos argumentos mais usados pelo governo em sua pressa pela reforma da Previdência, e que praticamente funciona como seu argumento central, é o de que o sistema previdenciário quebrou.

Ao mesmo tempo em que o governo fala em *quebra* da Previdência, o lobby das seguradoras privadas em favor de abocanhar a melhor fatia da Previdência pública é fortíssimo. A própria FIESP não deixa por menos: sua proposta de reforma é a da privatização pura e simples da Previdência. A pergunta é inevitável: por que estarão querendo pegar para si um sistema que está quebrado, ou que está falindo? E o próprio Instituto Liberal, representando uma fração do grande capital do Brasil, por que propõe a mesma coisa, a privatização total da Previdência na linha do modelo chileno?

A verdade é que mesmo "quebrada", a Previdência pública opera com dezenas de bi de reais por ano; só os fundos de pensões da previdência pública (das estatais e órgãos públicos) operam com patrimônio da ordem de 40 bi de reais. A arrecadação da Previdência Social (só do INSS) foi de 23 bi de reais no ano passado.

Enquanto isso, o montante girado pelo conjunto das seguradoras privadas fica apenas em torno de 3 bi de reais/ano. Portanto existe cobiça com certeza. Mas além disso fica a suspeita no ar: é pouco provável que grupos com a competência financeira de um Bradesco (a maior seguradora privada), viessem a cobiçar um sistema falimentar, *podre*. Por aqui já começa a ficar contraditório falar em quebra da Previdência.

Mas nem mesmo dentro do próprio governo existe tanta concordância sobre a existência de déficit nas contas da Previdência. Em fevereiro, técnicos previdenciários demonstraram que em 1994 existiu um superávit de caixa de 1,8 bi de reais, o suficiente para cobrir os aumentos de aposentados (do piso) por 5 meses.

Os primeiros resultados da recente auditoria do TCU vão na mesma direção; primeiro confirmando que houve superávit de caixa em 1994, mas acrescentando que só em dívidas a serem cobradas, a Previdência conta com uma receita potencial de 34 bilhões de reais; é o próprio relatório daquele Tribunal quem acrescenta que essa dívida "só não se traduz em receita pela ineficiência" do sistema de cobrança do INSS. Representam sonegação de empresas privadas e órgãos públicos para com a Previdência. Sem contarmos a fraude e os históricos desvios de verbas da Previdência para o Tesouro Nacional.

Ainda existe um outro aspecto: toda vez que o salário mínimo ou os demais salários aumentam, o caixa da Previdência fica fortalecido, já que aumenta a arrecadação sobre a folha de salários, maior fonte de receita da Previdência Social.

Mas mesmo que não existisse superávit de caixa, há dados e dados mostrando que não são as pensões dos aposentados as responsáveis pelas mais espetaculares **sangrias** dos cofres públicos. Só os especuladores da dívida governamental recebem dos cofres da União a "bagatela"de 15 bi de dólares anuais. O próprio governo, outro dia, reconheceu tranquilamente que o Banco Central teve um prejuízo de 7 bi de reias em 1994; e o diretor da área externa do Bacen ainda comentou que isso não era problema já que "Bancos Centrais não foram feitos para dar lucro". Se computarmos apenas essas duas perdas, só aqui vão embora 22 bi de reais, o que daria para cobrir supostos déficits da Previdência por anos a fio.

E se formos mais longe vai ficar claro quem é que está, de fato, querendo quebrar a Previdência: o ministro da Previdência propõe, de longa data, derrubar o teto de aposentadoria da Previdência para algo em torno de 5 salários mínimos (ele encomendou estudos para 3, 5 e 7 mínimos). Quem quiser ganhar mais que isso de aposentadoria deveria para a previdência complementar, fora do INSS. Ora, uma "reforma" destas simplesmente levaria à quebra pura e simples da Previdência, já que a principal fatia da arrecadação da Previdência vem daquela faixa de contribuintes (de renda oscilando entre 5 e 7 salários mínimos). Fica a dúvida: quem está querendo deliberadamente, afundar a Previdência pública?

Existe outro fator anti Previdência: toda vez que o governo ameaça (como Fernando Collor fez em 1991 através do seu ministro Spehanes e como Fernando Henrique propõe agora através do mesmo Spehanes) acabar com a aposentadoria por tempo de serviço, ele provoca um rombo na Previdência Social aumentando seu estoque de aposentadorias: agora mesmo, por medo da contra-reforma da previdencia, dezenas de milhares de professores estão entrando com pedido de aposentadoria antes do tempo. Nem a Previdência nem as escolas ganham com isso. Só perdem.

Em suma, nem dá para sustentar a necessidade da reforma da Previdência com essa premissa da quebra do sistema, de que tem que reformar porque senão quebra, nem dá por outro lado, para ficar adiando sempre uma medida que seria, esta sim, da maior necessidade como os dados acima sugerem: uma auditoria independente, em cima das contas da Previdência, que fosse feita com controle da sociedade organizada. Esse seria o pontapé inicial e inevitável de qualquer verdadeira reforma para reestruturar a Previdência Social numa linha de transparência.

O PT, assim como a própria CUT, vêm propondo mudanças na Previdência, desde longa data. E nessas propostas, uma delas, além de consensual no campo do PT e dos partidos progressistas, é elementar para qualquer reforma previdenciária com justiça social: é o projeto de se por fim à existência de várias previdências; todos os trabalhadores fariam parte de um sistema previdenciário universal, básico e sem previlégios; nesse sistema, público, haveria um teto, dessa forma superaríamos essa condição atual das superaposentadorias (as chamadas especiais) financiadas com dinheiro público pelo conjunto dos trabalhadores.

Quem quisesse aposentadoria maior iria para o sistema complementar. Criticamos a proposta do governo porque, entre outras coisas, vai em direção contrária, mantendo diversas previdências e um sem fim de privilégios incabíveis, ao mesmo tempo em que se lança a arrancar conquistas previdenciárias e sociais da Constituição de 1988.

José Eduardo Dutra, geólogo, é Senador pelo PT de Sergipe.

Financiamentos x Loteamentos

Alceu Monteiro

ALCEU MONTEIRO

01. O Governo Federal confirmou que vai aplicar 1 bilhão de reais para reaquecer o mercado imobiliário e realizar obras de saneamento básico. Na área habitacional os beneficiários serão os trabalhadores que ganhem até três salários mínimos. E a grande novidade, já anunciada pelo ministro José Serra, é a descentralização da gerência dos recursos, cujo lastro é o Fundo de Garantia por Tempo de Serviço (FGTS). Haverá a criação de um Conselho em cada Estado, órgão que terá a responsabilidade de aprovar os projetos a serem levados a efeito. Sem dúvida, um grande avanço, que tira de Brasília o caráter de centralização que sempre norteou a área de habitação e de saneamento. Milhares de casas populares serão construídas, ainda em 1995. A normatização de como será feita a composição do Conselho do FGTS deverá ser anunciada, nos próximos dias, pelo Governo Federal. É certo, porém, que o referido colegiado deverá ter representantes dos trabalhadores, os maiores interessados nos projetos de caráter habitacional. As centrais de trabalhadores e os sindicatos terão assento no Conselho, ao lado de representantes da sociedade civil (OAB, ABI, CNBB), entidades não governamentais (ONGs) e do próprio Governo. Bola branca para a nova sistemática. Em tempo: logicamente, também as empreiteiras deverão ser representadas no Conselho do FGTS. O referido colegiado também definirá as prioridades no campo das obras de saneamento básico. Este é o lado **Positivo** do nosso comentário.

02. O Governo confirma: Até o final de maio, o PSDB terá 60 deputados federais, ao invés dos atuais 44. Somente esta semana, cerca de uma dezena de representantes do povo brasileiro eleitos em 1994 mudarão de partido. Deixarão principalmente, O PPR, o PP, o PMDB e o PTB, para reforçar o **"Time dos Tucanos"**. O episódio, embora encarado com naturalidade por muitos entendidos do assunto evidência que o Governo FHC insiste numa prática clientelista/fisiologista, que o nosso atual presidente tanto condenou, na campanha política de 1994. Uns afirmam que isso se chama **"Estratégia"**. Tudo muito bom, tudo muito bem. Ocorre que a cada bloco de adesões o governo tem que ceder. Ou seja: cada voto a favor das reformas preconizadas por FHC é comprado, a peso de ouro, na base dos financiamentos e dos loteamentos Na prática, FHC repete os exemplos de nossa República, que já teve sua antiga fase (**Velha República**), sua fase mais recente (**Nova República**) e que, depois de uma série interminável de decepções, se caracteriza, no momento por uma fase antiquíssima (**A República Velhíssima**). Para concluir, uma citação do Padre Antônio Vieira sobre **República**: "Dizem que os que governam são espelho da república: não é assim, senão ao contrário. A república é o espelho dos que a governam" - (Padre Antônio Vieira - 1608/1697 - **Sermão da Epifania**). Este é o lado **Negativo** deste nosso artigo.

GAZETA DE SERGIPE
FUNDADOR:
ORLANDO DANTAS

Diário matutino de propriedade da GAZETA DE SERGIPE S/A. Fundado em 13 de janeiro de 1956. - Redação, Administração e Oficinas: Av. Juscelino Kubitschek, nº 396 - A (Antiga Visconde de Maracaju)
Telefones: Geral (079) 222-4407 - Fax (079) 222-4405
REPRESENTANTE
SITRAL - Serviço de Imprensa, Televisão e Rádio Ltda. Matriz: Rio de Janeiro - Av. Nª. Sª. de Copacabana, 664 - Galeria Menescal, Bloco A - 6º Andar. Telefone: (021) 256-2755 e (021) 256-5274, Telex: 212373 e 2136607. Filial: São Paulo Rua Augusta, 257 - 1º Andar - Conjunto 12, Telefone (011) 257-1255 Telex. 1-25474, Brasília: SCS Ed. S. Paulo - 4º andar - s/418 Telefone: (061) 223-7366 e 225-6875. Telex: 61-3485. Representantes em: Belém, São Luiz, Fortaleza, Recife Salvador, Belo Horizonte, Curitiba e Porto Alegre
DIRETOR DE REDAÇÃO
Paulo Roberto Dantas Brandão
EDITOR
Diógenes Brayner
Noticiário Nacional Via Agência Estado
Os artigos assinados são de inteira responsabilidade de seus autores, não necessariamente refletindo a opinião do jornal.

Presidente do TSE apóia emenda de Valadares

A Proposta de emenda à Constituição de autoria do senador Valadares dispondo sobre mudanças na indicação dos juizes que representam a Ordem dos Advogados do Brasil - OAB, foi considerada pelo ministro Carlos Velloso, presidente do Tribunal Superior Eleitoral como "muito importante", informando que a Emenda será objeto de análise por parte da Comissão para Estudo da Legislação Eleitoral.

A Emenda Valadares vem democratizar a escolha dos advogados que atuarão como juizes nos Tribunais Eleitorais e no Tribunal Superior. Atualmente, indicados de maneira indiscriminatória e nomeados pelo Presidente da República, como afirma o senador Valadares, "de forma aleatória, sem nenhum critério sistemático, podemos dizer confiável, sem representar a vontade da maioria da classe dos advogados que prima pela liberdade e pelo direito".

Mudanças

"Esta Emenda - disse Valadares - para minha surpresa, obteve, em menos de 20 minutos, de forma rápida, o apoiamento de nada menos de 32 senadores, pressupondo pois, que, por parte do Senado Federal, existe uma perspectiva da mudança no quadro do Direito Eleitoral no Brasil".

O senador Valadares disse ainda que o Código Eleitoral por ser de 1965 está totalmente defasado sobre a atual realidade brasileira. "Essas reformas - que certamente virão este ano, não só a eleitoral mas também a partidária - irão dar oportunidade a todos nós de uma discussão profunda sobre as leis vigentes que comanda o processo eleitoral em nosso País", afirmou Valadares.

A Emenda Valadares prevê que por nomeação do presidente do Supremo Tribunal Federal, dois juizes atuarão no STE, escolhidos dentre seis advogados de notável saber jurídico e idoneidade moral, indicados pelo Conselho Federal da Ordem dos Advogados do Brasil.

Susana acha que IPES tem recursos

Autora do projeto autorizativo para que o governador Albano Franco, (PSDB), decida isentar os aposentados da contribuição do Instituto de Previdência do Estado (IPES), a deputada Susana Azevedo, PP, acredita na sensibilidade do governador, argumentando que esta proposta está contemplada pelo programa de Governo e sustenta que esta medida não quebrará o Instituto.

Para que não haja dúvidas sobre a questão, Susana apresentou requerimento, aprovado por unanimidade da Assembléia, solicitando do presidente do Ipes, Raulino Galrão, informações sobre a discriminação da Receita e Despesas do último exercício.

Susana quer também saber quanto segurados o Ipes tem inativos e pensionistas; relação dos segurados contribuintes (órgãos estaduais e municipais) em débito com o Ipes, lista das Prefeituras que mantém convênio, especialmente, qual a despesa do Ipes com assistência médica, odontológica e social; quantos segurados contribuintes tem o Ipes, discriminando sua lotação, quer na capital, quer no interior, como também os cargos e funções; quanto convênios foram rescindidos por descumprimento do Artigo 73, parágrafo único, da Lei 3.309/93; a despesa mensal do Ipes com o pagamento de inativos e pensionistas; quantos inativos e pensionistas recebem do Ipes mais de que 40 salários mínimos; quanto incorrerá em queda de receita para o Ipes o fim da contribuição dos 10%; a atual despesa mensal com o pagamento de servidores do Ipes; e qual atual receita mensal do Instituto.

Susana Azevedo

Governo inaugura Ibura II e garante água para capital

O governador Albano Franco inaugurou ontem a primeira fase do sistema de abastecimento de água Ibura II. A solenidade contou com a participação do presidente da Caixa Econômica Federal, Sérgio Cutolo, do vice-governador José Carlos Machado, deputados federais, estaduais, prefeitos, vereadores e secretários de Estado. Por volta das 12h30, depois do descerramento da placa, foi acionada pelo presidente da CEF a primeira bomba para o funcionamento do novo sistema.

Com a inauguração do Ibura II, o abastecimento de Aracaju terá um acréscimo de 480 mil litros/hora, o que representa 15% do fornecimento atualmente pela Adutora do São Francisco. A maior oferta de água vai tirar a cidade de vez da possibilidade de novos racionamentos, a exemplo do que aconteceu há dois meses, em virtude da pior estiagem que passou Sergipe nos últimos 50 anos. Em conseqüência da forte queda na vazão em suas principais fontes de abastecimento, o governador chegou a decretar estado de emergência na capital e decidiu acelerar, mesmo com a escassez de recursos financeiros, a conclusão das obras de Ibura II. Apenas nessa fase conclusiva, o Governo do Estado investiu R$ 1,2 milhão. O custo total do novo sistema foi de R$ 4 milhões.

"Melhorar o abastecimento de água de Aracaju é melhorar a qualidade de vida de sua população mais carente. Este á uma obra da maior importância e foi por isso que fizemos todos os esforços para concluí-la no mais curto espaço de tempo possível", disse Albano Franco, lembrando as conseqüências dramáticas da última estiagem. O governador fez questão de agradecer e reconhecer o trabalho dos técnicos da Deso - Companhia de Saneamento de Sergipe, tanto na aceleração da obra quanto na descoberta do grande manancial de Ibura.

O novo sistema consiste na implantação de 7,5 km de adutora principal, que vai ligar a Estação Elevatória recém-inaugurada à Estação de Tratamento de Água João Ednaldo, no povoado Sobrado. Além disso, o Ibura II conta com 4 km de adutoras secundárias e quatro poços com 150 metros de profundidade e uma vazão de 120 mil litros/hora cada um.

O grande lençol subterrâneo de água foi descoberto por técnicos da Deso, depois de estudos geológicos da região, elaborados pela Petrobrás, quando sondava a possibilidade da existência de petróleo na região. Depois de analisados os dados, descobriu-se o grande manancial, que abrange os municípios de Nossa Senhora do Socorro, Laranjeiras, Riachuelo e Maruim. Apesar de inicialmente estar prevista a exploração de 480 mil litros/hora, o lençol tem capacidade para oferecer 3,2 milhões litros/hora.

Até o final do seu Governo, Albano Franco espera ter viabilizado a perfuração de mais 15 poços, ampliando o sistema Ibura II para 26 poços, o que poderá retardar até o ano 2005 a duplicação da Adutora do São Francisco, obra orçada em US$ 150 milhões. Mas o governador garantiu ontem que, para resolver definitivamente o problema do abastecimento de água da capital sergipana, tem mantido incessantes contatos com o Governo Federal para a duplicação parcial da Adutora do São Francisco, obra inaugurada por seu pai, o ex-governador Augusto Franco, em 1982.

Na quinta-feira, em Brasília o governador Albano Franco apresentou ao presidente Fernando Henrique Cardoso os três novos tucanos de Sergipe - os deputados federais José Teles, Cleonâncio Fonseca e Adelson Ribeiro. Os parlamentares - os dois primeiros eram do PPR e o outro pertencia ao PMDB - vão reforçar a bancada do PSDB na Câmara Federal, que agora conta com 60 deputados. Fernando Henrique se disse satisfeito com o trabalho e a determinação de Albano Franco para fortalecer o partido e desejou aos novos filiados uma atuação eficaz em defesa dos interesses maiores do país e do seu povo. Do encontro no Palácio do Planalto também participaram o ministro do Planejamento, o tucano José Serra, e o prefeito de Lagarto, José Raimundo Ribeiro, o Cabo Zé, que é pai de Adelson.

Venâncio faz elogios ao governador

Segundo o presidente da Assembléia Legislativa, deputado Venâncio Fonseca, (PPR), o governador Albano Franco, (PSDB), demonstra seu interesse pela capital sergipana ao procurar resolver de forma eficaz, um dos problemas hoje enfrentado pelos aracajuanos, que é a falta regular de água, decorrente das conseqüências da seca.

A inauguração do sistema de abastecimento de água de Ibura II, conforme o parlamentar, é um compromisso de Albano com a população e por outro lado, demonstra a sua preocupação com as soluções dos problemas. Venâncio Fonseca acha que a oposição deveria se unir em torno desse projeto de administração séria e competente.

"Albano Franco começa a deslanchar seu Governo com projetos importantes, e o convênio firmado com a Caixa Econômica Federal,

Deputado propõe plebiscito para definir os monopólios

Por causa da polêmica que a quebra do monopólio tem gerado na sociedade brasileira, o deputado federal Bosco França, PMN, que é contra a idéia de acabar com os monopólios das telecomunicações e do petróleo, acha que "estamos caminhando para um afunilamento da questão e o jeito vai ser decidir por um plebiscito".

Bosco França compreende que o problema sócio-econômico para Sergipe, por exemplo, com a queda do monopólio, vai aglutinar forças em defesa da causa, independente de sigla partidária, "porque todos os sergipanos e a bancada federal tem dado este exemplo, unindo-se em favor dos interesses dos seus conterrâneos".

_ Temos que avaliar as conseqüências posteriores a uma quebra de monopólio, principalmente para os trabalhadores e a economia brasileira. Sendo assim, não se pode votar estas matérias sem que a sociedade manifeste dando sua opinião, de como pensa, quer e decida o que é melhor para o futuro brasileiro - diz Bosco Franca, que tem procurado, em Sergipe, manter contatos com os deputados estaduais e vereadores, para uma avaliação sobre as questões da revisão constitucional.

Para Bosco França, ser contra ou a favor não é o principal do assunto, mas tem que se argumentar com as diversas camadas da sociedade.

Góis destaca trabalho dos artesãos de Tobias Barreto

A revitalização de uma das fontes de recursos do município de Tobias Barreto, o artesanato de rendas, bordados e couros, vem sendo uma das prioridades das lideranças políticas da cidade, que têm a frente o prefeito, Antônio Nery eo deputiado estadual Josenaldo de Góis (ambos sem partido).

Com a inauguração na semana passada da Associação de Pequenos produtores, o prefeito acredita que será dado um novo impulso na cidade, principalmente porque, o governador do Estado, Albano Franco, concedeu a isenção do ICMS para os pequenos produtores para as mercadorias produzidas no município. "Queremos resgatar o talento e a qualidade das mercadorias feitas em Tobias Barreto, que atraiam no passado, centenas de visitantes", disse Antonio Nery, ressaltando que "com esse incentivo do Governo e também da Prefeitura a produção em Tobias Barreto de confecções irá voltar em breve a ser o que era, porque tem preço baixo e principalmente qualidade superior às que são produzidas em outros Estados".

GOVERNO DE SERGIPE

SECRETARIA DE ESTADO DA EDUCAÇÃO E DO DESPORTO

SEC. DE ESTADO DA EDUCACAO E DO DESPORTO E LAZER
COMISSAO PERMANENTE DE LICITACAO

A V I S O

PORTARIA Nº 955 DE 12.04.95

EDITAL DE TOMADA DE PRECOS Nº 10 /95

O B J E T O: AQUISICAO DE MATERIAL PERMANENTE

LOCAL: DACE/SEED - AV. IVO DO PRADO, 296 - CENTRO
D I A: 30 DE MAIO DE 1995
HORA : 09:00.

OBSERVACAO:
1) O Edital completo encontra-se a disposicao dos interessados local acima estabelecido.
2) As informacoes poderao ser obtidas no endereco acima, no horario das 08:00 as 12:00 horas de 2ª a 6ª feira.
3) Os criterios do Edital estao de conformidade com a Lei nº 8666 de 21 de junho de 1993.

Lúcio [illegible]
PRESIDENTE DA CPL

GOVERNO DE SERGIPE

SECRETARIA DE ESTADO DA EDUCAÇÃO E DO DESPORTO

SEC. DE ESTADO DA EDUCACAO E DO DESPORTO E LAZER
COMISSAO PERMANENTE DE LICITACAO

A V I S O .

PORTARIA Nº 955 DE 12.04.95

EDITAL DE TOMADA DE PRECOS Nº 11 /95

O B J E T O: AQUISICAO DE MATERIAL DE CONSUMO

LOCAL: DACE/SEED - AV. IVO DO PRADO, 296 - CENTRO
D I A: 30 DE MAIO DE 1995
HORA : 10:00.

OBSERVACAO:
1) O Edital completo encontra-se a disposicao dos interessados local acima estabelecido.
2) As informacoes poderao ser obtidas no endereco acima, no horario das 08:00 as 12:00 horas de 2ª a 6ª feira.
3) Os criterios do Edital estao de conformidade com a Lei nº 8666 de 21 de junho de 1993.

Lucia Cristina Guedes Magalhães
PRESIDENTE DA CPL

Cruzamento é recordista de acidentes diários

O caminhão passa velozmente à frente do ônibus, que freia para não colidir no cruzamento sem sinalização

Com uma média de cinco acidentes por dia, o cruzamento entre as avenidas Simeão Sobral e Juscelino Kubitscheck, atinga Visconde de Maracaju, é recordista de acidentes de trânsito em Aracaju. Apesar do movimento intenso de ônibus e carros, não existe nenhum tipo de sinalização no local, sequer uma placa indicativa de via preferencial. Até os motoristas mais experientes ficam indecisos na hora de manobrar. Por falta de sinais luminosos, eles têm que decidir o momento de cruzar as avenidas, sem perder de vista os pedestres. Os garis costumam recolher vários carrinhos de vidros estilhaçados durante as colisões.

O Detran recebe numerosos chamados, principalmente quando o perigo é redobrado e nas horas de pico: pela manhã, ao meio-dia e ao anoitecer, horários normais de ida, e volta de trabalho. Duas linhas de ônibus que transportam milhares de pessoas por dia e acionam um carro a cada quadro minutos (Augusto Franco-Bugio e Maracaju-Dia) trabalham em condições bastante inseguras naquele cruzamento. Acostumados a andarem em alta velocidade, os taxistas estão envolvidos, segundo as estatísticas do Detran, em três de cada cinco acidentes na área.

Normalmente, em dia de semana, o trânsito naquele trecho do Santo Antônio é agitado, por causa da procura de atendimento do hospital Santa Isabel, das escolas situadas no bairro ou pela demanda de pessoas em direção ao Bugio, A. Franco ou Distrito Industrial. Nos dias de sábado, além da feira, o movimento de carros cresce com a realização de casamentos e batizados na Igreja do Espírito Santo, onde existe um ponto fixo de táxis.

Apesar da complexidade da malha viária do bairro, em especial naquele trecho da linha radiais, o Detran não tem nada planejado no setor de engenharia de tráfego. As discriminações são fáceis de constatar. A cem metros depois do cruzamento da Simeão Sobral com a Visconde de Maracaju, intercessão semelhante mereceu ampla cobertura de sinalização vertical e luminosa do Dentran. O cruzamento entre as Avenidas Maranhão e Airton Teles tem todas as condições de segurança recomendadas pelo Conselho Nacional de Trânsito.

Para dar uma idéia do abandono e da indiferença do Dentran para o problema enfrentado pelos motoristas e pedestres, basta citar que não existe em qualquer pista Avenida Simeão Sobral ou da Avenida Juscelino Kubitscheck o sinal clássico de "Pare". Essa providência talvez evitasse a maioria das colisões no cruzamento.

Delegado volta a negar uso de carro em passeio

O corregedor da Polícia Civil, delegado Marcos Passos, negou que tenha viajado para o Estado de Alagoas, no dia 29 de abril, num veículo pertencente à Secretaria de Segurança Pública de Sergipe. A denúncia foi feita pelo Sindicato dos Policiais Civis, em matéria publicada na edição do dia 7 de maio, domingo passado. Ele enviou uma carta à redação esclarecendo que a viagem aconteceu no carro de sua propriedade, um Volkswagem, modelo Logus, cor branca, placa HZC-5673, licença de Lagarto, Sergipe.

Ele afirma na carta que, quando assumiu a Corregedoria, no dia 13 de janeiro passado, procurou "estudar formas de controle ao uso do veículo, não tendo durantes esses meses à frente da Corregedoria, jamais feito uso de veículo oficial para os deslocamentos particulares. Marcos frisa que foi autor da Portaria 003/95, que "discrimina e fiscaliza o uso dos veículos pertencentes à frota da Secretaria de Segurança". Ele enviou ao jornal, uma cópia do documento.

O delegado disse, também, que a Corregedoria "não possui carros descaracterizados, ou seja, "chapa fria", mas sim um carro oficial tipo Volkswagem, modelo Gol, cor branca, placa HZC-6331/SSP, chapa branca, o veículo, esclarece Marcos, possui uma tarja amarela, com as seguintes informações: Secretaria de Segurança Pública - Uso Exclusivo em Serviço".

Consta na carta, ainda, algumas colocações de Marcos Passos. Ele disse que está na Polícia Civil desde 1981, e que durante esses anos "pautou pela transparência, sem nenhuma falta ou restrição, nunca tendo respondido a qualquer procedimento administrativo (inquérito ou sindicância), nem mesmo processo judicial". Marcos garante que tem muita dedicação à Polícia Civil, seja como policial ou instrutor da Escola de Polícia.

Polícia prende suspeito de arrombamento no interior

O delegado de Simão Dias, Roberto Santana juntamente com o chefe de captura o detetive Estrumo, conseguiu prender quarta-feira, diversas pessoas envolvidas com arrombamentos, drogas, roubo de carros e assaltos. O primeiro a dar entrada na delegacia, às 13h30min, foi José Mário dos Santos, de 20 anos, conhecido por Galego de Paripiranga. Ele foi preso por ser suspeito de arrombar várias residências naquele município.

Além de José Mário foi preso por volta das 14 horas Odilon Vieira Neto, de 19 anos, como suspeito de usar drogas e de praticar furtos. Logo depois durante diligências a polícia acabou prendendo Lourival de Jesus Figueiredo, de 27 anos. Ele é acusado de praticar arrombamento e assalto a mão-armada, bem como, foram apreendidas as motos Honda CG 125 CC, Today, cor preta ano 1994 sem placa; a moto Honda CG 125 CC, ano 1990, de placa HZC-7292-SE; e a moto CB-400 CC, ano 1992, cor vermelha, sem placa. Elas foram apreendidas por serem suspeitas de terem sido furtadas.

Apenas um corpo deu entrada anteontem no Instituto Médico Legal. O pedreiro Adilson Santos, de 43 anos, foi morto a tiros de revólver por um homem ainda não identificado. O homicídio ocorreu durante a madrugada nas imediações do Conjunto Jardim Esperança.

A vítima que era filho de João dos Santos e Maria Lucia Andrade Santos, residia na Rua N, nº 13 no referido núcleo habitacional. Segundo informações, Adilson retornava para residência quando foi abordado pelo elemento que sem qualquer motivo aparente matou o rapaz. Ele deu entrada no IML às 2 horas da madrugada, sendo necropsiado e liberado para sepultamento.

Escola Técnica fará o concurso para professores substitutos

Estarão abertas a partir de segunda-feira, dia 15, as inscrições para o processo seletivo simplificado, com vistas a contratação de professor substituto, para lecionar matérias nos cursos técnicos de 2º Grau na Escola Técnica Federal de Sergipe e na Unidade de Ensino Descentralizada de Lagarto.

As inscrições são gratuitas e serão feitas no Departamento de Recursos Humanos da ETFSE nos seguintes horários: das 9:00 às 11:30 horas e das 14:00 às 17:30 horas, até o dia 18 de maio.

Existem vagas nas disciplinas Eletrotécnica: Medidas Elétricas, Eletrotécnica, Projeto de Instalação Elétrica e Instalações Elétricas, além de Educação Física. Para se inscrever, é exigido documento oficial de Identidade (original e xerox), curriculum vitae com comprovantes e declaração de que não possui qualquer vínculo com Administração direta ou indireta da União.

Ônibus especial vai levar garis ao local de trabalho

O Prefeito de Aracaju, José Almeida Lima, fez a entrega ontem do "Buzu do Gari", um ônibus especial para levar garis e margaridas até o local de trabalho. Este é segundo ônibus destinado à locomoção do pessoal da limpeza de ruas e avenidas da cidade. O primeiro foi doado pela empresa Graças e o segundo pela empresa Progresso. A iniciativa de criar o "Buzu do Gari" é da Primeira Dama do Município, professora Maria Helena Tavares de Lima, que recebeu os agradecimentos da servidora Maria José Pinho em nome de todos os garis e margaridas da Emsurb.

Na solenidade de entrega do ônibus, o prefeito voltou a falar das reformas administrativas que vem empreendendo e enfatizou que apesar das dificuldades e "pedras" colocadas no caminho da Prefeitura, não vai recuar na sua disposição de corrigir o que está errado no poder Executivo municipal. "Não vamos dar ouvidos àqueles que pregam o caos na administração de Aracaju. O julgamento de nossos atos e iniciativas será feito pela população aracajuana e é só a ela que procuramos servir", disse.

José Almeida Lima fez questão de agradecer publicamente o trabalho e a dedicação dos garis e margaridas. "Reconhecemos o esforço dos que cuidam da limpeza da cidade e estamos procurando dar melhores condições de trabalho para todos como, por exemplo, os ônibus Buzu do Gari". O prefeito fez também um agradecimento especial à empresa Progresso por ter cedido o ônibus que foi totalmente reformado e pintado

Almeida Lima faz a entrega oficial do ônibus aos garis e margaridas

GAZETA é o jornal do ano em SE

O presidente da Associação Sergipana de Imprensa, Elito Vasconcelos, divulgou, ontem, a relação dos nomes de personalidades e instituições eleitos para receberem o Troféu Destaque Imprensa/94. A eleição ocorreu durante assembléia geral ordinária da ASI, realizada no último dia 25 de abril, sob a presidência do jornalista Benvindo Sales Campos Neto.

Ao todo são 21 áreas, cujos vencedores foram eleitos mediante o trabalho desenvolvido no ano de 1994. Na área de Jornalismo - jornalista Cesar Gama; Comunicação (Rádio) - Rádio Atalaia AM; (Televisão) - TV Atalaia-canal 09; (Jornal) - Gazeta de Sergipe. Na área de publicidade - Comercial - "Liberdade de Vestir (Agência Retorno). Saúde - Dr. Osvaldo Souza; Empresa - G. Barbosa; Política - Jackson Barreto e Francisco Gualberto, que empataram no número de votos, e a assembléia decidiu outorgar o Troféu a ambos. Cultura - Biblioteca Municipal "Clodomir Silva".

Já na área de Interior - Associação Artística e Cultural de São Cristóvão; Música - compositor Ismar Barreto. Na área de Artes Cênicas e Visuais (Grupo teatral) - Companhia Ciranda de Espetáculos; Ator - Décio Carlos; Dança - Dorinha Teixeira; Artes Plásticas - Leonardo Alencar; Diretor de teatro - jornalista e cineasta Ilma Fontes; Espetáculo teatral - "As Criadas".

No campo artes literárias - poeta Araripe Coutinho; Ciências e Tecnologia - Prof. Mário Everaldo; Educação - Profª. Lenalda Dias; e Desempenho Público - Promotor de Justiça Luiz Alberto Moura Araújo; Ex-Curador do Controle Externo da Atividade Policial do Ministério Público).

Os eleitos receberão os Troféus durante as comemorações alusivas ao Dia da Imprensa, que serão realizadas no mês de setembro, numa promoção da Associação Sergipana de Imprensa.

Enquanto isso, a Associação Sergipana de Imprensa, recebeu ofício da direção do Sindicato dos Radialistas, solicitando a revisão da eleição do ex-candidato ao Senado, Francisco Gualberto, na área de política, em decorrência da agressão desferida pelo mesmo à radialista e repórter da TV Atalaia, Rosângela Dória, no dia 26 de abril passado, um dia após a assembléia geral que elegeu o sindicalista.

Sobre a solicitação dirigida pelo Sindicato dos Radialistas, o Presidente da ASI, Elito Vasconcelos, informou que, pela gravidade dos fatos, vai convocar uma nova assembléia geral extraordinária para que possa reavaliar a eleição, podendo cassar ou manter homenagem. "Dependerá da assembléia" - disse.

Residência médica será viabilizada

A Universidade Federal de Sergipe está organizando um Consórcio com o objetivo de gerar as condições necessárias para a rápida efetivação da Residência Médica na Universidade Federal de Sergipe. Segundo o Reitor da UFS, professor Luiz Herminio, os trabalhos para a formação do Consórcio vêm cuidadosamente sendo desenvolvidos, mas sem sombra de dúvidas, esperamos nos próximos dias já termos alguns resultados positivos via a participação do Estado de Sergipe e parceria da Fundação do Hospital de Cirurgia.

Acrescenta o reitor, que "esperamos com este conglomerado de instituições criar as condições necessárias, em termos de infra-estrutura e recursos humanos, para iniciarmos a Residência Médica ainda este ano".

O reitor da UFS acredita que, para se formar um novo médico, principalmente diante de um sistema inadequado de vida,

Grupo promoverá vigília solidária aos aidéticos

A Décima Segunda Vigília Internacional em Solidariedade aos Doentes de AIDS será realizada em Aracaju, de 16 a 21 deste mês, visando esclarecer à sociedade como um todo sobre a questão da AIDS, bem como lutar contra o preconceito existente em relação às pessoas infectadas pelo vírus HIV. Em Sergipe, a campanha é promovida e coordenada pelo Grupo Dialogay de Sergipe, que vem lutando em nossa cidade a mais de quatorze anos contra a violência, preconceito aos seres humanos.

No dia 16, nos horários das 09:00 às 11:00 horas, será dado início à campanha com um treinamento de capacitação para multiplicadores em AIDS específico para Ongs/AIDS em Sergipe, no Auditório da SMTU que fica localizado na rua "G" nº 200, Distrito Industrial de Aracaju, que se estenderá até o dia 18. A partir do dia 17, será aberta oficialmente a campanha, com o funciomanento do Plantão do Disk-SolidariedAIDS, uma linha telefônica (211-7442), onde os voluntários se revezarão para esclarecer dúvidas e prestar informações à comunidade sobre AIDS.

A única forma realmente segura de precaução, até agora confirmada, é a informação, segundo os organizadores, durante os dois shows que acontecerão na Rua 24 Horas e na Praça Tobias Barreto, será realizado um ato público para estimular a conscientização individual das vantagens da prevenção e o repúdio às atitudes discriminatórias, convocando todas as pessoas para um apoio e solidariedade aos portadores e doentes do HIV. Eles apelam a toda sociedade, políticos, evangélicos, governos estaduais, municipais e federais, associações, sindicatos dentre outros para se engajarem nesta luta de Amor, Carinho, nesta corrente mundial de solidariedade para garantir maior abrangência da campanha. Às 18 horas, dos dias 18 e 21, haverá hora da prece (Ave-Maria e Pai Nosso).

Petroleiros ampliam greve após demissões

Não intimidou os petroleiros a demissão de 11 colegas sergipanos, dentre os quais cinco diretores do Sindicato dos Petroleiros do Estado de Sergipe (Sindipetro), anunciada na quarta-feira passada pela Petrobrás e o fato do Tribunal Superior do Trabalho (TST) ter julgado ilegal a greve da categoria, na terça-feira. É que o número de adesão ao movimento grevista, iniciado há 11 dias, aumentou significativamente ontem.

Segundo o diretor do Sindipetro e membro do Comando de Greve, Átila Lueska, antes das demissões e da greve ter sido considerada abusiva o movimento paredista tinha uma adesão de 30% a 40% na sede da empresa e ontem ela foi de 70% . "O interessante é que hoje (ontem), ao contrário dos dias anteriores, havia na porta da sede da Petobrás o pelotão de choque da Polícia Militar para garantir que quem quisesse trabalhar pudesse entrar na empresa", afirmou, enfatizando que isso é uma prova de que o movimento está mais forte depois das demissões.

Fez questão de ressaltar que diante do posicionamento da Petrobrás e do TST a única coisa a fazer é dar continuidade ao movimentoo de forma capitular ou radical. "A tendência a nível de Brasil, onde já foram demitidos 59 petroleiros, é radicalizar com a realização de demissão em massa, prosseguir com a paralisação com corte de produção e greve de ocupação, objetivando tentar abrir canais de negociações com o Governo Federal', afirmou.

DEMISSOES

O dirigente sindical disse que vê as demissões promovidas pela Petrobrás como uma tentativa da empresa em pressionar os petroleiros a saírem da greve. "Foi um tiro que saiu pela culatra, pois esse tipo de atitude arbitrária poderia gerar duas reações contraditórias: retorno ao trabalho ou aumento do movimento grevista, tendo acontecido uma maior adesão da categorria à paralisação.

Foram demitidos em Sergipe os diretores do Sindipetro, Rômulo Rodrigues, Francisco Gualberto, Zenilde Santana, Luis Manoel e Dalton Francisco dos Santos. Os funcionários da base demitidos foram Antônio Cruz, Pedro Vieira Amaral e Antônio Baltazar. Os nomes dos outros três demitidos ainda não foram divulgados pela Petrobrás. Para Átila foi política a decisão do TST em julgar abusiva a greve da categoria, estabelecer multa diária de R$ 100 mil para cada sindicato que não retornasse ao trabalho até às 12 horas de quarta-feira e autorizar o desconto dos dias parados com todas as complicações. "É que as nossas reinvidicações são justas", afirmou, enfatizando que o TST é uma instituição falida por ser político e fazer julgamento de encomenda, tendo como prova o fato de que todos os Tribunais Regionais do Trabalho (TRT) deram ganho de causa as categorias que entraram com reivindicações trabalhistas, a exemplo das perdas do Plano Bresser e URP, e o TST derrubou tudo", disse.

REIVINDICAÇOES

Os petroleiros estão reivindicando o cumprimento de dois acordos assinado pelo Ministro das Minas e Energia no Governo Itamar Franco, Deocídeo Gomes, em 10 de novembro de 1994 e em 25 de novembro dom mesmo ano pelo presidente da Petrobrás Joel Mendes Rennó. Esses acordos prometiam cerca de 15% de aumento para a categoria, a título de interniveis, e o pagamento de dois salários básicos a título de adiantamento do passivo trabalhista do Plano Bresser. Também pleiteiam o pagamento da inflação de setembro de 1994 até o momento, num total de 29%.

O TST derrubou os dois acordos alegando que nem o então ministro das Minas e Energia nem o presidente da Petrobrás eram competentes para assinarem o acordo, mas sim o gerente de recursos humanos da empresa. Com relação ao pagamento da inflação, o TST rejeitou sobre o pretesto de que era injustificado. Apesar de todos esses problemas, Átila Lueska disse que a greve continua firme e que vão entrar na Justiça no sentido de que a Petobrás justifique os motivos das demissões por justa causa.

Apesar das demissões promovidas pela Petrobrás e das decisões dos TST a greve continuará e está mais firme, afirmou Átila Lueska, enfatizando que o Sindipetro vai entrar na Justiça para que a empresa justifique o motivo das demissões.

Os monopólios concentram a renda, diz Januário

Januário vê monopólios a serviço das minorias

A quebra do monopólio estatal foi defendida ontem pelo presidente da Federação do Comércio do Estado de Sergipe, e diretor da Comissão de Relações de Consumo da CNC, Januário Gomes Conceição. Ele entende que, somente assim, o Governo Federal terá como investir em áreas prioritárias transferindo a responsabilidade da geração de empregos para a iniciativa privada. "O Governo já tem tantos problemas para resolver de grande importância para a população", afirma.

Para Conceição as campanhas contra a privatização são apenas corporativistas, ou seja, defendem o interesse de uma minoria de privilegiados que recebem altos salários das estatais. A população que paga a conta não recebe nada em troca e, às vezes, é obrigada a aceitar péssimos serviços oferecidos pelas estatais. Nessa onda de greve, o consumidor enfrenta fila para não ficar sem o GLP (gás de cozinha) por conta da paralisação dos petroleiros.

Segundo o presidente da Fecese, os diretores de estatais não têm qualquer compromisso com a manutenção da empresa porque independentemente de lucro, seus salários são depositados no banco a cada final de mês. Ao contrário da iniciativa privada. Se a empresa não tiver lucro, ninguém recebe salário e consequentemente vem o desemprego que é coisa dificil na área do Governo..

Januário Conceição acredita que o Estado está agigantado de empresas com a participação em quase todos os segmentos da economia e, isso na sua concepção, só atrapalha o desenvolvimento do País. As ações do Governo nas empresas devem ser vendidas para que o empresário gere mais riqueza e emprego no Brasil, ficando com a União a educação, saúde e segurança que são fundamentais para a populaçã.

Conceição ressalta que num regime capitalista, como é Brasil, é preciso que o Governo desestatize suas empresas para que surjam nóvos investimentos, o que significa mais dinheiro para o País e emprego em todas as áreas. "O que não se pode é ficar mantendo empresas deficitárias para garantir emprego para meia dúzia de privilegiados que pouco faz para a expansão da estatal em que trabalha", diz. Ele afirma que a privatização tem dado certo em outros paises e no Brasil não poderia ser diferente, já que existem exemplos de empresas vendidas pelo Governo que aumentaram sua produção e lucro e os funcionários safisfeitos com os salários que ganham.

"Essa história que o presidente Fernando Henrique Cardoso foi entregar o Brasil aos Estados Unidos, é uma inverdade porque explicando que isso é fazer do corporativismo do pessoal das estatais para continuar no emprego sem produzir nada para o País. A abertura ao capitalismo estrangeiro é necessário e o Governo fiscalizará a emissão de dólares para a matriz porque hoje o mais importante é desatrelar a União do conglomerado de empresas que possui passando-o gradativamente para a iniciativa privada que tem experiência em administração e o País ganha com aumento na arrecadação de impostos", falou.

Os empregados das estatais, segundo Conceição, passam informações para a população de que a privatização prejudicará a todos. Ele cita, a Sulgipe - Companhia Sul Sergipana de Eletricidade, como um grande exemplo, ao prestar excelente serviço a várias cidades da região sul do Estado. O mesmo trabalho executado pela estatal Energipe é feito pela Sulgipe e assim deve acontecer com outras empresas.

Entende Januário, que o fim do monopólio estatal implicará em uma melhor distribuição de renda, o que não ocorre atualmente porque só poucos se beneficiam das empresas do Governo. "Digo isso porque quando se fala em reforma constitucional se cria polêmica com o assunto, mas continuarei em defesa da venda das empresas do Governo para a melhoria desse Brasil",. conclui.

Sintrase empossa a diretoria

A nova diretoria do Sindicato dos Trabalhadores nos Serviços Públicos do Estado de Sergipe (Sintrase) foi empossada na noite de ontem com a missão de desenvolver uma campanha de conscientização com a finalidade de aproximar mais o servidor público estadual das atividades sindicais. A posse ocorreu com uma solenidade simples na sede do Sintrase na rua Porto da Folha e foi seguida por uma festa de confraternização como forma dos servidores conhecerem mais de perto os integrantes da nova diretoria.

Na nova diretoria do Sintrase - por se tratar de uma diretoria colegiada - a figura do presidente desaparece. É composta por Carlos Souza Santos, como coordenador geral, Tânia Soares, como coordenadora, Nicea Souza da Piedade, também coordenadora, Marilza Bispo dos Santos e Luiz Fernandes dos Santos, integram a Secretaria Geral, João Nilson Cavalcante e Hélio Emílio, compõem a Secretaria de Administração e Finanças, Elma Andrade dos Santos e Djenal Nobre Cruz, na Secretaria de Formação Sindical, Jânio Oliveira Rocha e Joselito Alves de Araújo, na Secretaria de Formação Sindical, Maria Suzana Durarte Leite e Delmo Nazlazeno, na Secretaria de Imprensa e Comunicação, e Jorge Eduardo Fontes e José Alves Santiago na Secretaria Jurídica. Como suplentes da diretoria estão Waldir Rodrigues Lima, Heráclito Oliveira de Azevedo, Sérgio Lima Porto, José Washington Costa e José dos Santos. O Conselho Fiscal é composto por José Etevaldes de Oliveira, Waldir Lima dos Santos e Gilvan Francisco Menezes, tendo como suplentes Pedro Marcelo Santana e José Gois da Conceição.

Em entrevista concedida à reportagem da Gazeta de Sergipe, Tânia Soares confidenciou o distanciamento do servidor público do sindicato e divulgou a primeira ação desta diretoria: desenvolver uma campanha intensa de filiação sindical nas empresas e repartições públicas e uma campanha de conscientização voltada para a importância da atividade sindical junto à base. "Além disto pretendemos dar continuidade à luta pela definição por parte do governo de uma política salarial e analisar a reforma administrativa que está sendo colocada em prática pela administração estadual", enfatizou Tânia.

Universidade anuncia um intercâmbio com Cuba

A universidade Federal de Sergipe iniciará um processo de intercâmbio com o Ministério da Educação de Cuba, voltado para a área da pós-graduação e pesquisa dos cursos de mestrados e doutorados, como também na área de capacitação de professores. A informação é do reitor da UFS, professor Luiz Herminio que acrescenta o seguinte: este processo de intercâmbio foi iniciado a partir da oportunidade que nos foi dada pelo professor Clodoaldo Alencar, secretário da Educação. Foi o secretário que colocou a disposição da UFS o professor Guilhermo Dias, que é o representante do Ministério da Educação e que se encontra em visita ao nosso Estado.

Depois dos primeiros contatos dos dirigentes da UFS com o professor cubano, espera-se que seja intensificado o intercâmbio com Cuba, inclusive em áreas onde Cuba tem grande experiência já internacionalmente reconhecidas, como a educação e a saúde. Para o reitor da UFS já se vislumbra a possibilidade de intercâmbio no campo da pós-graduação e da pesquisa com a vida de professores visitantes para fortalecer os nossos cursos de mestrado e doutorado. Isso, também poderá acontecer na área de capacitação de recursos humanos para o primeiro e segundo grau, onde a universidade, através do Estado, pode desenvolver um o programa amplo atendendo a área de capacitação de professores da rede pública com o apoio técnico de especialistas cubanos de grande valor.

Segundo o professor Luiz Herminio os especialistas cubanos poderão prestar esse apoio através de contratos, com visitantes colaborando de forma decisiva para o êxito de tais programas. Esses especialistas vão se dedicar exclusivamente a este trabalho que representará uma força complementar muito importante para o êxito do programa.

No que concerne ao campo da Educação Especial onde se reconhece uma carência a nível do Estado, diz o reitor da UFS que há uma possibilidade também de se desenvolver um trabalho nessa área com o apoio do Centro Latino - Americano para a Educação Especial que é sediado em Cuba.

Afinal, diz que, "os estudos estão avançados e esperamos nos próximos dias elaborar uma proposta que seja apreciada por este centro a fim de que possamos também oferecer a nossa colaboração para atender a essas demandas na área da educação especial".

Areia Branca lança camarotes com 20 pessoas no São João

Os festejos juninos de Areia Branca, já conhecidos como "São João de Paz e Amor", serão abertos a 31 de maio. Este ano vem com o tema "Forró bom, tá aqui!" e algumas novidades. A primeira é de 40 camarotes, com capacidade para 20 pessoas cada, e com canteiners que servirão de banheiro privativo para os ocupantes dos camarotes. Outra novidade é uma passarela parecida com um arraial, grande e espaçosa, no acesso do forródromo, para as pessoas que queiram se abrigar das chuvas.

O São João de Areia Branca tem como objetivo a divulgação das potencialidades turísticas de Sergipe, além de ajudar na economia local. Aproximadamente 50% aos moradores são beneficiados com a arrecadação de impostos e a manutenção das tradições nordestinas e da cultura junina da região, através da comida, bebida, decoração, música e folclore, típicos do Estado. Serão seis noites e sete dias de muito forró, com a presença de sete atrações conhecidas nacionalmente e 17 atrações de Sergipe.

Numa área de 50 mil metros quadrados, o Centro de Cultura Popular Governador João Alves Filho, conhecido como forrodromo, já está sendo preparado para receber o público que é recorde a cada ano. A cidade também está se organizando, tanto, que a prefeitura já cadastrou 150 moradores que alugarão suas casas mobiliadas para os turistas se hospedarem esta temporada. Os turistas que preferirem, podem ficar nos hotéis de Aracaju, uma vez que a distância entre as duas cidades é de apenas 31 quilômetros. Outra opção, é a área de camping reservada próximo ao forrodromo, com dois mil metros quadrados, e infra-estrutura adequada (água e iluminação).

A segurança dos visitantes e moradores também não foi esquecida pela prefeitura, que solicitou a presença da Polícia Militar, Bombeiros e Detran. Nas rodovias que dão acesso à cidade, a segurança ficará por conta da Polícia Rodoviária Federal, que além disso, dificultará a ação de ladrões de carros. Para evitar roubo de carros, os dois estacionamentos anexos ao forrodromo (com capacidade para 500 veículos), terão suas áreas cercadas, e serão dotados de esquema de segurança particular.

PROGRAMA

A programação divulgada pela Prefeitura de Areia Branca, reserva muitas atrações durante os festejos. Na estréia, dia 31 de maio, haverá apresentações de Amorosa, Forró Maior e Edgard do Acordeon. No dia 22 de junho, shows com Cabeça de Frade, Cana com Limão, Alcimar Monteiro e Chamego de Menina. No dia 23 de junho, vão cantar Erivaldo de Carira, Joseane de Josa, Zezinho do Acordeon, Flávio José e Rogério. Na véspera do São João, dia 24, a festa será animada por Zé Rosendo e Marluce, Amorosa e Forró Legal. Na véspera de São Pedro, dia 28, Antônio Carlos Du Aracaju, Forró Maior e Zezinho do Acordeon. Para encerrar, dia 29 de junho, haverá uma cavalgada de vaqueiros pela cidade, seguindo-se shows de Geruza, Lourival Mendes, Luiz Paulo, Nando Cordel, Luiza Lu, Zé Rosendo e Marluce, Lourinho do Acordeon. Haverá um intervalo para um café da manhã e comunhão do forró, completando o programa, com um show do Trio Asa Branca.

No forródromo de Areia Branca, os festejos juninos terminam ao amanhecer

Gol 88

Vendo um automóvel Gol, branco, ano 88. Excelente estado. Tratar pele fone 224-4301

DR. LAURO BRITTO PORTO
Médico
Doenças dos Olhos, Nariz, Garganta e Ouvido
Edifício Aliança 3º andar. Tel. 222-5844 - Aracaju-SE

ENERGIPE

AVISO DE INTERRUPÇÃO

Comunicamos que, para serviço de melhoria na rede e maior segurança, se torna necessário interromper o fornecimento de energia elétrica nos dias, horários e locais abaixo discriminados:

DATA: 14 de maio de 1995 - domingo

Horários: 07h45min às 12h45min

Locais: Cidade de Moita Bonita, com todos os seus respectivos povoados, além de fazendas, sítios, indústrias e etc nas áreas adjacentes.

DATA: 16 de maio de 1995 - terça-feira

Horário: 06h às 08h

Locais: Povoados: Pirunga, Saúde, Bombas do SAAE do povoado Pirunga e Saúde, Cerâmica Capela, Cerâmica Santo Antônio, Bomba D'Água do Posto São José e Posto, além de fazendas, sítios, indústrias e etc no município de Capela.

Comunicamos, outrossim, que a rede será energizada independente de qualquer aviso, caso os trabalhos sejam concluídos antes da hora prevista.

Aracaju, 12 de maio de 1995.

Coordenadoria Geral de Comunicação Social e Marketing.

Aeroporto

Estação de passageiros custará R$ 30 mi

Ampliação trará mais empregos. Infraero aposta no incremento do turismo

Depois de ser um dos mais perigosos aeroportos do País, o de Aracaju, é hoje dotado de segurança, inclusive para aterrissagem e decolagem de aeronaves de grande porte. Nesta terça-feira, o presidente da Infraero, brigadeiro Adir da Silva, chega a Sergipe para assinar convênio com o governador Albano Franco, visando a construção da nova estação de passageiros do aeroporto, que será dotada de total infra-estrutura para oferecer comodidade aos turistas e demais usuários. É um investimento de R$ 30 milhões de reais, aumentando a infra-estrutura para o setor turístico, que gera empregos e mexe com quase todos os segmentos da economia.

João Roberto de Souza Borges, superintendente da Infraero em Sergipe, diz que existe o projeto elaborado pelo governo do Estado para a construção do novo terminal, que será uma área aproximada de oito mil metros quadrados, envolvendo o movimento térreo e superior . Ele diz que há uma necessidade imperiosa de verificar o projeto, a fim de eliminar alguma carência que possa surgir no futuro e isso é normal, pois tem que se verificar, acima de tudo, as vulnerabilidades existentes, principalmente em projetos voltados para aeroportos-disse.

Os recursos já estão alocados e liberados pelo BID (Banco Interamericano de Desenvolvimento) e caberá a Infraero o assessoramento necessário. A despesa da Infraero é muito grande, por causa de aeroportos como de Fortaleza, Natal e outros necessitando de obras) algumas já em desenvolvimento e outras para iniciarem), Borges acredita que a Infraero não teria recursos para bancar parte deste projeto de Sergipe.

Borges garante que haverá conforto para mil e 200 pessoas, ao mesmo tempo, no novo terminal. (Foto: arquivo)

CAPACIDADE

Atualmente, Aracaju tem um movimento de 14 mil passageiros/mês e a estação de passageiros, com o novo terminal, haverá condições de acomodar, de uma só vez na ordem de mil a mil 200 passageiros e poderá receber, de forma digna, 36 mil passageiros/mês.

Borge assegura que o novo terminal (estação) tem projetado espaço para locadoras e a agências de veículos, bancárias e de turismo, restaurante e lanchonetes.

Para o superintendente da Infraero em Sergipe, é essencial que o turista seja bem tratado e vê o outro lado do turismo que é a geração de empregos. Hoje nós proporcionamos 500 empregos diretos e isto aumenta em 250% indiretamente e com o novo terminal será duplicado.

Ele assegura que o aeroporto de Aracaju oferece segurança para as aeronaves, principalmente após o desmonte do morro de Santa Maria, na Terra Dura e o crescimento da pista, que teve mais 500 metros acrescidos. A Infraero bancou as obras de ampliação da pista, que hoje tem 2.200 metros de extensão, o que é suficiente para a operação de qualquer tipo de equipamento boeing, com toda segurança possível existem os equipamentos auxil ares, o que dá tranquilidade.

CRESCIMENTO

Quanto a estabilização econômica incrementar o setor de aviação, Borges disse que, a princípio, no ano passado, ocorreu um declínio considerável na damanda do transporte aéreo, mas com o real houve um certo incremento nos aeroportos de todo espaço nacional e em Aracaju se tinha seis mil passageiros por mês e hoje se registra 12 mil, em épocas normais e a tendência é aumentar.

Como a onda é privatizar, com respeito ao aeroporto, Borges não é de opinião favorável, considerando que se trata de área de segurança nacional e ao se privatizar os aeroportos tem que se considerar que muitos são deficitários e a iniciativa privada não vai querer os deficitários. Entretanto, Borges acha que pode se estudar uma parceria com a iniciativa privada.

Borges assegura que o custo da passagem aérea no Brasil é baixo para o usuário, considerando rapidez e segurança e chega a ser barato e discorda da opinião de que o transporte rodoviário seja mais barato do que o aéreo.

Revela o superintendente que o turista não é o principal responsável pelo lucro das empresas, mas sim um componente e que o transporte de carga, por via aérea, está crescendo no País.

NORDESTE

João Roberto de Souza Borges é um entusiasta do desenvolvimento do turismo, acreditando que o setor pode diminuir o desemprego no Nordeste, que está se tornando um pólo turístico nacional, aproveitando o medo do turista da região Sudeste, por causa da violência e vem "invadindo" os Estados nordestinos.

-Nós temos uma das capitais que se destaca com o turismo, que é Fortaleza, incluindo o turista nacional-disse.

Na avaliação de Borges, a estrutura aeroportuária é bastante complexa e tem que se ficar atento, para eliminar todas as carências, na área técnica e administrativa.

Borges revelou que o coronel Pedro Paulo, comandante da Polícia Militar de Sergipe, num encontro com ele, revelou seu interesse numa área do aeroporto para construção de um quartel. Esta solicitação já foi encaminhada para a regional de Recife e esta área deverá ter de 5 a 8 mil metros quadrados.

MÃO-DE-OBRA

Com belezas naturais sem comparação, o Nordeste padece da falta de mão-de-obra especializada e a administração dos aeroportos tem procurado mobilizar os setores envolvidos no turismo, para que bons profissionais sejam formados. Borges dá o exemplo de Ilhéus, onde foi feito um bom trabalho para especializar trabalhadores, para recepcionar os turistas. Foi um trabalho árduo, mas teve êxito e em Aracaju see tem tudo para que isso seja feito. A Infraero participará ativamente de uma tarefa dessa.

Borges disse que a Infraero vai participar da ampliação do aeroporto com assessoria técnica, acompanhando constantemente a obra, que considera *aspectos como segurança, comodidade e vulnerabilidade.* (POR CLÁUDIO MESSIAS)

RELAÇÃO DOS PREMIADOS DO SORTEIO MENSAL 12/05/95

GOL Da Sorte
SUA NOTA PREMIADA

1º PRÊMIO AUTOMÓVEL CUPOM 236.404
MANOEL AUGUSTO DOS SANTOS FILHO
RUA L 1, 129 - CONJ. JARDIM I - ARACAJU

2º PRÊMIO AUTOMÓVEL CUPOM 262.838
EULER JONAS DOS SANTOS
RUA MOACIR SOBRAL, 181 - CIDADE NOVA - ARACAJU

3º PRÊMIO MOTOCICLETA CUPOM 958.793
ANA JOSÉ DA SILVA
RUA DISTRITO FEDERAL, 789 - SIQ. CAMPOS - ARACAJU

4º PRÊMIO MOTOCICLETA CUPOM 342.780
JOSEFA MARIA DIAS SILVA
TRAV. MARIANO DO ESPÍRITO SANTO, 189 - GRAGERU - ARACAJU

5º PRÊMIO VÍDEO CASSETE 4 CAB. CUPOM 214.724
LUZINEIDE TELES DOS SANTOS
RUA ESTRADA DA LUZIA, APT 402 BL - G - LUZIA - ARACAJU

6º PRÊMIO VÍDEO CASSETE 4 CAB. CUPOM 364.094
DOMINGUS ALVES DOS SANTOS
RUA C - ED. RIO DAS CANTAS APTO 304 CIDADE NOVA - ARACAJU

7º PRÊMIO GELADEIRA CUPOM 944.417
JUSSARA B. NORONHA
AV. IVO DE CARVALHO - ITABAIANA

8º PRÊMIO GELADEIRA CUPOM 899.457
ROBERTO NASCIMENTO
RUA DOM JOSÉ THOMAZ, 977 - CENTRO - PROPRIÁ

9º PRÊMIO GELADEIRA CUPOM 887.747
MARIA HORTENCIA LIMA DE MORAIS
RUA CANDIDO BATISTA ITAJAI, 13 - CASTELO BRANCO - ARACAJU

10º PRÊMIO TV COLOR 14" CUPOM 498.246
MARIA LUZIA MENEZES SANTOS
RUA LEANDRO MERCIEL, 750 - CENTRO - TOBIAS BARRETO

11º PRÊMIO TV COLOR 14" CUPOM 999.425
MANOEL GARCEZ DA SILVA
RUA HOMESINDA, 36 - JARDIM CENTENÁRIO - ARACAJU

12º PRÊMIO TV COLOR 14" CUPOM 436.468
JOSE FRANCISCO LIMA FERREIRA
F.CA. 24 DE OUTUBRO, 41 - CENTRO - ESTANCIA

13º PRÊMIO MAQ. COSTURA ELÉTRICA CUPOM 292.786
PAULO ROBERTO R. TUNHOR
AV. MARIA PASTORA, 776 - FAROLÂNDIA - ARACAJU

14º PRÊMIO MAQ. COSTURA ELÉTRICA CUPOM 927.686
VALDECI ALVES DOS SANTOS
AV. VISCONDE DE MARACAJU, 33 - CIDADE NOVA - ARACAJU

15º PRÊMIO MAQ. COSTURA ELÉTRICA CUPOM 469.207
MARCOS ANTONIO DA S SANTOS
RUA SIRIRI SALA 01, 496 - CENTRO - ARACAJU

16º PRÊMIO FOGÃO 4 BOCAS CUPOM 730.710
KATIA REGINA MATOS SOUZA
RUA M 4, 141 - AUGUSTO FRANCO - ARACAJU

17º PRÊMIO FOGÃO 4 BOCAS CUPOM 339.351
JACKSON DOS SANTOS GAMA
RUA JOÃO SARMIENTO, 26 - CENTRO - ESTANCIA

18º PRÊMIO FOGÃO 4 BOCAS CUPOM 881.942
GENILSON GOIS DE ALMEIDA
RUA STA. ROSA DE LIMA, 186 - SIQ CAMPOS - ARACAJU

19º PRÊMIO APARELHO DE SOM 3x1 CUPOM 836.923
MICHELLA SILVA BRITO
RUA RENATO M. LUCAS, 159 - O. DANTAS - ARACAJU

20º PRÊMIO APARELHO DE SOM 3x1 CUPOM 028.401
MARIA HELENA DOS SANTOS SOUZA
RUA DR. JESSER TRINDADE, 500 - CENTRO - PROPRIÁ

21º PRÊMIO APARELHO DE SOM 3x1 CUPOM 911.741
MARIA CAÇULA DE JESUS
RUA B, - SÃO CONRADO - ARACAJU

22º PRÊMIO BICICLETA CUPOM 914.953
AMANDA KARIME DOS SANTOS
AV. CANAL 3, EDF. AROEIRA, AP 102 FAROLÂNDIA - AJU

23º PRÊMIO BICICLETA CUPOM 951.744
DAMIÃO DOS SANTOS
RUA NEÓPOLIS, 229 - AP 04 SIQ. CAMPOS - ARACAJU

24º PRÊMIO BICICLETA CUPOM 447.075
EDILEUZA VIEIRA DOS SANTOS
RUA G, 204 - PQ. SÃO JOSÉ - ARACAJU

25º PRÊMIO BICICLETA CUPOM 881.411
JOSÉ OSMAR SANTOS
PCA. FRANKLIN ROOSEVELT, 221 - AMÉRICA - ARACAJU

26º PRÊMIO BICICLETA CUPOM 025.705
WILTON DE MENEZES FREITAS
PCA. BARÃO DE MARUIM, 2 - CENTRO - MARUIM

27º PRÊMIO BICICLETA CUPOM 930.499
ANDRÉ MACHADO SANTANA
RUA K, 157 - CONJ. NOVO HORIZONTE - LUZIA - ARACAJU

28º PRÊMIO LIQUIDIFICADOR CUPOM 236.165
NADJA DE ALMEIDA OLIVEIRA
AV. H. FONTES, ED S. DOS VENTOS, 1231 AP01 - GRAGERU

29º PRÊMIO LIQUIDIFICADOR CUPOM 269.358
MARIA DO SOCORRO DOS SANTOS
RUA EUPIDIO BATISTA NERE, 559 - ROZA ELZE S.CRISTÓVÃO

30º PRÊMIO LIQUIDIFICADOR CUPOM 345.310
PATRÍCIA FREITAS DA SILVA
ED. CEREJEIRA, BL C, APT. 201 - JABOTIANA - ARACAJU

DISQUE FAZENDA 1556
DENÚNCIAS E RECLAMAÇÕES

SECRETARIA DE ESTADO DA FAZENDA

GOVERNO DE SERGIPE

Imóveis

CEF reativa financiamento de casa popular em Sergipe

A Caixa Econômica Federal escolheu Sergipe para reativar os contratos para o financiamento de obras no setor da habitação. Em solenidade realizada na tarde de ontem, no Palácio Olímpio Campos, o presidente da CEF, Sérgio Cutolo, e o governador Albano Franco assinaram o primeiro contrato dessa natureza, depois de três anos de interrupção. Com isso, ficam assegurados recursos da ordem de R $ 2,8 milhões para a conclusão das obras de infra-estrutura do Conjunto Taiçoca II e de 4.000 lotes urbanizados, localizados no município de Socorro.

Cutolo ressaltou que o contrato vai beneficiar a população carente- o conjunto Taiçoca II tem 2.500 casas populares, destinadas a famílias de baixa renda, e os lotes urbanizados serão entregues a pessoas de baixo poder aquisitivo. O presidente da Caixa também salientou que o prestígio do governador de Sergipe foi importante para que a reativação desses contratos começasse pelo Estado. "Albano Franco é um político de destaque não só a nível local como a nível nacional", observou.

As obras de infra-estrutura são de energia, esgoto e água. Isso é o que falta para que sejam entregues as chaves das casas. "Temos certeza que esse é o primeiro de uma série de contratos que iremos assinar com o Governo do Estado", disse Cutolo, acrescentando que "Sergipe pode contar com a Caixa Econômica Federal como parceiro para resolver seus problemas".

Aos presentes- secretários de Estado, deputados, vereadores, prefeitos e o senador José Alves (PFL)- Albano Franco anunciou que está adiantado o processo para a assinatura de dois novos contratos com a Caixa beneficiando as áreas de habitação e saneamento básico. Destacou como fundamental o papel da Caixa Econômica no desenvolvimento regional. "Sem recursos federais, seria impossível para um Estado pequeno como Sergipe deslanchar obras importantes para o seu desenvolvimento", afirmou.

O governador reafirmou a prioridade do seu governo para a habitação e o compromisso com a aplicação correta dos recursos adquiridos. Citou o efeito positivo para a economia do Estado com o contrato assinado ontem. "Esses recursos vão ativar a construção civil e gerar empregos num setor que absorve grande número de mão-de-obra", disse.

Entre os presentes estavam o vice-governador José Carlos Machado, o secretário Valmir Espíndola (Serviços Urbanos) e os presidentes da Deso, Cícero Veiga, e da Cehop, Gilmar Mendes.

Depois da solenidade no Palácio Olímpio Campos, o governador Albano Franco levou o presidente da Caixa para conhecer o conjunto Taiçoca II.

Albano (direita) e Cutolo assinam contratos para obras na Taiçoca

EsporteS

GAZETA DE SERGIPE

Aracaju, 13 de maio de 1995

Atlético e Manchester

Belo Horizonte, (AE) - O Atlético enfrenta o Manchester, de Juiz de Fora, hoje à tarde, no estádio Independência em Belo Horizonte, na abertura da 8ª rodada do returno do campeonato mineiro. Embalado pela vitória de 1 a 0 sobre o Vasco, quarta feira, no Maracanã, o time do técnico Levir Culpi deve partir para cima do adversário. O Atlético é líder da fase com 14 pontos, três a frente dos segundos colocados e está apenas a quatro vitórias do título estadual, já que foi o campeão do 1º turno. A equipe terá a volta do volante Eder Lopes no lugar de Carlos, autor do gol que derrubou o Vasco. O único desfalque será o lateral esquerdo Paulo Roberto Prestes, que está machucado. No domingo, Cruzeiro e América fazem um jogo de vida ou morte no Mineirão.

André faz teste hoje

São Paulo, (AE) - O técnico Telê Santana não teve tempo para testar o lateral-esquerdo André, que poderá ser a novidade do São Paulo no jogo de domingo contra o União São João, no Morumbi. Após dois meses afastado do futebol, se recuperando de uma fratura do quinto metatarso do pé esquerdo, André garante que se encontra em condições de voltar ao time. Telê Santana pretendia observá-lo melhor durante um treino, para depois decidir pela sua escalação. Mesmo assim, André deverá ser submetido a alguns testes hoje à tarde para saber se realmente está pronto para voltar ao time no lugar de Murilo, que foi expulso na partida com o Guarani. Se André não jogar, o zagueiro Rogério Pinheiro deverá atuar na lateral-esquerda.

Novo goleiro do Dragão já está em Aracaju

O goleiro Paulo Vitor enfrenta o Vasco e ganha a confiança do treinador Queiroz.

Artur é o seu nome. Tem boa estatura, uma vida profissional muito conhecida no Rio de Janeiro e foi indicado com boas referências para os dirigentes do Confiança. O goleiro desembarcou ontem à tarde em Aracaju e hoje se apresenta ao treinador José Carlos Queiroz, no Sabino Ribeiro. Dessa forma, os dirigentes proletários resolveram o problema criado com a dispensa do goleiro Reinaldo. Artur defendia ultimamente a equipe do Madureira do Rio de Janeiro, onde era titular, até decidir vir para o futebol sergipano. Os dirigentes proletários tentam agora regularizar a situação do atleta junto à FSF, para que ele ganhe condições de jogo. Artur inicia os trabalhos na próxima semana, após passar pela revisão médica.

Para a partida de domingo contra o Vasco, o treinador José Queiroz, vai manter Paulo Vitor como titular, mesmo porque o profissional vem correspondendo à expectativa e deve ser mantido, até que Artur mostre condições de ser titular. Ontem o treinador proletário comandou coletivo, com vistas à partida de domingo contra o Vasco, no Batistão. O treino foi muito movimentado e agradou ao treinador José Queiroz. A equipe titular, apesar de não ter sido anunciada pelo treinador, ficou definida, porque todos os atletas participaram do treino. O atacante Audair, que foi poupado dos trabalhos de quinta-feira, treinou ontem e garantiu presença, na partida contra o Vasco. Hoje os atletas fazem o treino recreativo pela manhã, no Sabino Ribeiro e em seguida, será iniciado o regime de concentração. A provável equipe para enfrentar o Vasco terá essa formação: Paulo Vitor, Belone, Gilvan, Malvina e Toninho; Mauro Silva, Luis Cláudio e Zé Roberto; Beto Sergipano, Audair e Nei Fernandes. O time só será confirmado pelo treinador, momentos antes da partida.

Palmeiras vê em Canniggia a solução

São Paulo, (AE) - Os reflexos negativos da saída de Edmundo da equipe do Palmeiras não demoraram a aparecer. A falta de criatividade no ataque está acabando com a paciência do torcedor e criando no time um clima de instabilidade emocional. A diretoria tenta solucionar o problema correndo atrás de um reforço de impacto junto ao público que venha a ser o novo matador do Palmeiras. O clube busca através da Parmalat, a contratação do argentino Caniggia, do Benfica.

O empate sem gols com a Ponte Preta, no Parque Antártica, custou caro para o técnico Valdir Espinosa. Além de ser alvo das críticas da torcida, que pede sua saída do comando da equipe, perdeu três jogadores fundamentais para o clássico de amanhã contra o Santos, na Vila Belmiro. Mancuso foi expulso, enquanto Amaral e Flávio Conceição receberam o terceiro cartão amarelo. Espinosa será obrigado a escalar Índio na lateral-direita, e colocar Tonhão na defesa, passando o zagueiro Antônio Carlos para a posição de volante. O outro jogador de marcação no meio-de-campo será o colombiano Lozano.

Os jogadores palmeirenses reconhecem que o momento é crítico. "Estamos errando muitos passes, falhando na marcação e tentando resolver tudo na base do individualismo", detectou Antônio Carlos. "Precisamos sair desta má fase que está aborrecendo todo mundo." O capitão da equipe pede aos companheiros que joguem com mais personalidade e não dêem importância para as reclamações da torcida.

O lateral-esquerdo Roberto Carlos chegou a discutir com alguns torcedores na partida contra a Ponte Preta e reconhece que as críticas atrapalham a equipe. Para se defender, diz ser um jogador que procura dar tudo de si dentro de campo apesar de todas as dificuldades que possa encontrar. "Se precisar jogar de graça, eu jogo", disse. "Faço de tudo pelo amor ao Palmeiras."

Valdir Espinosa admite que o clássico de amanhã será muito perigoso para sua equipe. Segundo ele, o Santos está embalado pela boa campanha que realiza, e o campo pequeno da Vila Belmiro pode dificultar o toque de bola do Palmeiras. "São Paulo e Corinthians tiveram que jogar lá e não vejo motivos para o Palmeiras deixar de enfrentar o Santos na Vila", comentou.

Os dirigentes aguardam pela volta de José Carlos Brunoro, diretor de esportes da Parmalat, que está na Argentina, para saber das reais possibilidades da multinacional trazer Caniggia para o Palmeiras. O Benfica não vai ficar com o jogador, e segundo o diretor de futebol do clube argentino, Gaspar Ramos, o mais provável destino do atacante é Boca Juniors, que também tem o patrocínio da Parmalat. Mas o Palmeiras já demonstrou interesse em Caniggia. O meia Edilson, que estava emprestado ao clube português, volta ao Palmeiras no final de julho. O retorno de Brunoro, previsto para domingo, pode acelerar as negociações da ida de Edmundo para o futebol carioca. Flamengo e Botafogo disputam o jogador.

Sergipe está pronto para enfrentar o time do Gararu

Apesar das dificuldades enfrentadas durante a semana, o treinador Ribeiro Neto comandou ontem à tarde no campo da Telergipe, o coletivo apronto do Sergipe e deixou a equipe definida, para o jogo de domingo contra o Guarani em Porto da Folha. A partida é considerada pelo treinador, como um jogo estratégico, isso porque uma vitória, com certeza assegura ao time rubro, a classificação para o quadrangular e deixar o time a um passo da conquista do título do primeiro turno.

Mas nem tudo é sucesso no Sergipe. O empate contra o Gararu, na última terça-feira, deixou o ambiente rubro um pouco agitado e o treinador necessita da vitória, para trazer a tranquilidade ao elenco. Ribeiro Neto não contará com o jovem Paulo Sérgio, que cumpre suspensão automática e como necessita somar pontos nesse jogo, ele arma um esquema com quatro atletas, no meio de campo e coloca dois atacantes, com características ofensivas. Por não poder contar com Gilsinho, entregue ao Departamento Médico, Ribeiro coloca Marcinho e Ricardo no meio de campo, formando o ataque com Curel e Ronaldo Falcão. Ribeiro sabe muito bem o perigo que representa o Guarani atuando dentro de casa, principalmente com a motivação da estréia do treinador Manilton Soares. O time ficou definido ontem no coletivo, mas será confirmado no treino recreativo, que será realizado hoje pela manhã, no João Hora. Dilson, Marcos, Carlos Limoeiro, Pintado e Gildásio; Osvaldo, Chicão, Marcinho e Ricardo; Curel e Ronaldo Falcão. Mesmo depois de encerrado o coletivo de ontem, Ribeiro Neto utilizou alguns atacantes para treinos especiais, esquematizando algumas jogadas, com o objetivo de surpreender o Guarani, domingo no Caio Feitosa.

Dirigentes dizem não e as rodadas simples continuam

O Presidente Carivaldo Souza, não foi feliz na sua tentativa de instituir rodadas duplas no segundo turno, principalmente nos jogos realizados à noite no Batistão, evitando dessa forma prejuízos para os clubes profissionais. Carivaldo convocou a reunião dos clubes na noite de quinta-feira e ao colocar o assunto em discussão, grande foi a maioria, seguindo o voto do Cotinguiba, representado por seu patrono o deputado Wilson Cunha, que foi contrário ao sistema de rodadas duplas. Ontem, em conversa com a Gazeta de Sergipe, Cunha disse que foi contrário às rodadas duplas, seguindo o raciocínio de que as rodadas duplas, não impedem o prejuízo. Pelo contrário, pode ser até mais prejudicial para os clubes.

Wilson Cunha justificou o seu entendimento, afirmando que jogando numa rodada simples, Cotinguiba contra o Sergipe, Confiança ou Itabaiana, as equipes com certeza ganham alguma coisa. No momento que passa um desses jogos para a rodada dupla, dividindo a arrecadação por quatro, será prejuízo para todos os participantes. " O que nós dirigentes devemos fazer é criar condições de fazer com que o torcedor volte a frequentar os estádios, independente da qualidade do jogo".

Carivaldo Souza

Outro assunto discutido na reunião de terça-feira, que muito embora estivesse fora da pauta, mas apresentou debates calorosos, foi o interesse do Cotinguiba em utilizar o estádio Presidente Medici para mando dos seus jogos. A proposta também foi rejeitada pelos dirigentes presentes e o Cotinguiba continua tendo como sede, a cidade de Aracaju e o seu estádio para mando de jogos é o Batistão.

O patrono do Cotinguiba, acelerou a decisão da assembléia, mesmo achando que estaria sendo prejudicado. Na reunião, ele inclusive propôs uma taxa fixa para os grandes clubes, quando jogassem no Presidente Medici no valor de R$ 7 mil e para os pequenos, uma taxa de R$ 2 mil. Wilson Cunha não foi compreendido pelos seus colegas dirigentes e ontem disse à Gazeta de Sergipe que para ele o assunto estava encerrado. O Cotinguiba continua tendo o Batistão como campo para mando dos seus jogos.

Cotinguiba anuncia nova contratação

Depois da contratação do goleiro Rico, o Cotinguiba parte agora para contratar um lateral direito. Foi o que anunciou ontem o deputado Wilson Cunha, patrono da equipe. O atleta já acertou as bases com o clube sergipano e sua liberação depende apenas de pequenos detalhes a serem definidos com os dirigentes do Taguatinga, dono do passe do atleta. O nome do jogador não foi revelado, mas Cunha disse tratar-se de um excelente atleta, que vem para resolver os problemas da equipe, naquele setor. Por outro lado, o dirigente disse que o time necessita de mais algumas contratações e está empenhado em definir essas contratações, até o início do segundo turno.

Motivado com os últimos resultados do Cotinguiba e com a contratação do treinador Gustinho, Cunha disse que a partir de agora, o time pode reencontrar o caminho, para a classificação e fazer uma boa campanha no campeonato. Sobre o treinador, Jia elogiou a competência de Gustinho, já demonstrada em outras equipes e principalmente no time de futebol de salão do Coritiba."É um treinador que dialoga muito com os jogadores, entende os problemas dos atletas e isso pode contribuir muito, para o sucesso do Cotinguiba na competição".

Apesar de folgar neste domingo, o time treinou ontem nos dois expedientes. O treinador Gustinho está arrumando a equipe para a partida contra o Vasco. O atleta Amilton, que cumprirá suspensão automática nessa partida do dia 21, será substituído por Edilson.

Rubens diz que faltou experiências

O empate em 2x2, na partida de quinta-feira contra o Olímpico, deixou o treinador Rubens dos Santos mais uma vez decepcionado com a atuação da sua equipe. Rubens disse após o jogo, que faltou personalidade aos atletas do Vasco, para manter um marcador que lhe era favorável e faltou também a experiência em alguns atletas, que mais uma vez transformam num resultado ruim, um jogo onde o time poderia ter ganho três pontos.

Amanhã o Vasco tem mais um difícil compromisso, porque vai enfrentar o Confiança no Batistão e vai entrar em campo com a obrigação de vencer a partida. O treinador disse que acredita na força de reabilitação do seu elenco, que pode conquistar um resultado excelente contra o Confiança. O time para essa partida conta com os retornos de Sérgio e Quinha, que não enfrentaram o Olímpico. Ontem os atletas estiveram de folga, mas hoje à tarde, Rubens comanda o coletivo apronto para definição da equipe.

Pompéia continua com problemas

O treinador Pompéia, continua com problemas para definir a equipe do Itabaiana, para o jogo de amanhã contra o São Cristovão. Os atletas Nilson, Boguito, Vilson e Ailton, estão entregues ao Departamento Médico e fora de qualquer cogitação para essa partida. Lino e Pedro Costa, cumprem suspensão automática, porque foram expulsos no último jogo. Dessa forma, o time conta de cara com a ausência de seis titulares. No entanto, o treinador anuncia as estréias dos zagueiros Roberval e Luis Oliveira. Carvalho será deslocado para a lateral direita e Marcos Piauí e Marinho retornam ao meio de campo.

O time ficou definido no coletivo realizado ontem à tarde no Presidente Medici. Hoje porém, o treinador vai fazer uma recreação no primeiro expediente para confirmar o time que vai enfrentar o São Cristovão, no Presidente Medici. No entanto, o time que treinou ontem à tarde e deve ser confirmado na recreação de hoje, teve essa formação: Pavão, Carvalho, Luis Oliveira, Roberval e Robson; Geovane, Zé Carlos, Marcos Piauí e Marinho; Zé Ricardo e Costinha. A novidade nesse time é o retorno de Geovane ao meio de campo, atuando na cabeça de área, posição que ele sempre se destacou no futebol sergipano.

Leila a nova titular da Seleção

Rio, (AE) - Nova titular da seleção brasileira de vôlei que vai disputar amistosos nos Estados Unidos, na próxima semana, a atacante Leila, de 23 anos, tem chamado a atenção do técnico Bernardinho nos treinamentos pela rapidez e impulsão. Loira, olhos verdes e ar juvenil, mas avessa ao rótulo de musa, Leila quer se destacar apenas por suas qualidades dentro da quadra. "Gosto que me elogiem, mas prefiro que me reconheçam pelo meu voleibol", afirma.

Brasiliense de nascimento mas mineira de coração, Leila quer aproveitar a chance para se firmar na seleção, depois de ter ficado ausente do grupo desde 93. Vice-campeã mundial juvenil em 91 e campeã brasileira pela L'Acqua/Minas em 93, Leila pretende desenvolver todo o seu potencial nos amistosos nos Estados Unidos para garantir a vaga na equipe que vai disputar a BCV Cup, o Grand Prix e a Copa do Mundo, no Japão. O objetivo é repetir as grandes atuações da última Superliga, quando foi eleita a segunda melhor atacante da competição.

Leila começou a jogar vôlei em 86, incentivada pela geração que conquistou a medalha de prata nas Olimpíadas de Los Angeles. "Larguei o handebol e não perdia um jogo deles na televisão", lembra. "Posso ser chamada de filhote da febre do vôlei", acrescentou, referindo-se ao início da massificação do esporte no país, a partir de meados da década de 80. De acordo com Bernardinho, Leila "é muito arisca e tem o dom de atacar". Mesmo assim, ele teve uma conversa franca com a jogadora quando a convocou. "Disse a ela que seu passe e a defesa teriam que melhorar, para se tornar uma jogadora útil, e senti o seu empenho em acertar durante os treinos".

Simpática, Leila cativou a torcida da L'Acqua/Minas, onde jogou quatro anos.

Paraná abre rodada do campeonato hoje à tarde

Curitiba, (AE) - O Paraná Clube, líder disparado na primeira fase do Campeonato Paranaense, abre hoje à tarde o octogonal, no Estádio Durival de Britto e Silva, em Curitiba, contra o Matsubara. Dois titulares estão fora da primeira partida: Claudinho, com problemas de saúde, e Guilherme, suspenso por duas partidas pelo Tribunal de Justiça Desportiva, em função de sua expulsão frente ao Londrina. O técnico Otacílio Gonçalves vai escalar Reginaldo e Paulo Miranda. No Matsubara, o técnico Varlei de Carvalho poderá promover a estréia do goleiro Palmieri, recém-contratado.

O Coritiba ganhou dois desfalques para o jogo contra o Rio Branco, de Paranaguá, domingo, no Estádio Couto Pereira. Os zagueiros Jorjão e Cralak foram suspensos por quatro e duas partidas respectivamente, dando mais trabalho ao técnico Paulo César Carpeggiani na armação da equipe. No Rio Branco, a animação é grande porque o time possui seis ex-jogadores do Coritiba, além do técnico Cláudio Marques, que também já jogou no time da capital. O outro jogo de domingo será entre o Londrina e o Toledo. Atlético e Batel completam a rodada jogando na quarta-feira.

O Paraná começa o octogonal com vantagem sobre os outros adversários. Mesmo jogando duas competições consecutivas - na próxima terça-feira decide uma das vagas da Copa do Brasil contra o Corinthians, em São Paulo -, o Paraná já venceu duas vezes, durante a primeira fase, o Coritiba, Atlético e Matsubara. Contra o Londrina, o time dirigido por Otacílio Gonçalves teve a única derrota até agora e ganhou o outro jogo. Rio Branco e Toledo ainda não jogaram contra o atual bicampeão paranaense.

Vícios de sempre

O professor Clodoaldo Alencar, secretário da Educação, tem se indignado com a influência maléfica de políticos irresponsáveis em sua área. Não pouca críticas a eles e até ironiza a sua situação de mais cotado para ser afastado do cargo que ocupa. Diante de uma cruz de madeira pregada à parede em sua frente, sem a imagem de Cristo, Clodoaldo costuma dizer que aquele é o símbolo do seu sofrimento. Não é necessário dizer que o ensino público no Estado virou **mangue,** exatamente por força de uma participação política que protege preguiçosos e inúteis.

* A Educação está abarrotada de gente assim. Uma imensa maioria de professores, com salários superiores aos pagos pelas escolas particulares, está de fora de aula e presta serviços em setores alheios à sua função, por solicitação desses políticos que não têm compromissos com o desenvolvimento do seu Estado e de sua gente. Só está na sala de aula quem não tem um padrinho forte para requisitá-lo para outros serviços, nem sempre aproveitáveis.

* A Educação é apenas um exemplo. Na realidade todas as dificuldades que enfrenta a estrutura funcional do Estado são provocadas por interesses políticos. Delegados omissos para um lado e violentos para outros; chefes nomeados para setores, mas que não têm qualquer competência e dignidade para comandar nada; marginais que vivem soltos e amparados; pistoleiros que desafiam a Polícia; soldados rasos com poderes de coronéis; servidores que ganham sem trabalhar; enfim, uma **porquedão** que tem o endosso de um bom número de políticos, cuja ação protetora de vagabundos prejudica o Estado como um todo.

* O governador Albano Franco, com a força dos votos que o elegeu, tem legitimidade para por fim a essa prática secular da política de favoritismo que avacalha a administração pública. Para isso basta começar a não atender a pedidos de nomeações de pessoas que poderão comprometer a dignidade do Governo.

* Albano prometeu mudanças e ninguém consegue mudar com os vícios de sempre...

****

PLENÁRIO

Diógenes Brayner

Patrícia Ismerin: uma atuação forte no Gol da Sorte

Diretório

O governador Albano Franco deve iniciar urgentemente a viajar ao Interior para fortalecer o PSDB no Estado e criar novos Diretórios para disputar as eleições municipais do próximo ano.

* Segundo uma fonte do PSDB, o ex-governador João Alves Filho faz Diretórios de um lado. Jackson Barreto faz de outro, Certamente não sobrará nada para Albano Franco.

Porto

O presidente do Sindicato dos Portuários, Arinaldo Santana Filho, disse ontem que a área do Porto foi cedida para a Prefeitura de Aracaju, mas não é uma decisão definitiva.

* O Sindicato entrou em contato com o Ministério dos Transportes, e foi informado que a doação pode ser revista.

* É que a Companhia das Docas do Estado da Bahia (Codebe), que administra o Porto de Aracaju, só aceita a doação caso a Prefeitura assuma o passivo trabalhista.

Salles

O ex-secretário de Turismo, José Salles, esteve em Aracaju e participou do lançamento do livro de autoria do ex-governador João Alves Filho, anteontem, no auditório do Tribunal de Justiça.

* Salles diz que estava de licença da Presidência da Comissão de Turismo Integrado do Nordeste, quando os 120 mil reais do evento em Milão desapareceram.

Dificuldade

O prefeito de Aracaju, José Almeida Lima, voltou a ter dificuldades para fazer maioria na Câmara Municipal. Segundo uma fonte daquela Casa, ele estava se entendendo bem com vereadores que lhe faziam oposição.

* Até o vereador Sérgio Bezerra ofereceu abertura para um diálogo, mas desde anteontem que "o tempo voltou a fechar para o prefeito".

Exigências

O deputado federal José Teles de Mendonça (PSDB) exigiu do governador Albano Franco, em troca de sua filiação no partido Tucano, a nomeação de chefes da Energipe indicados por ele para Itabaiana e Maruim.

* Pediu também mudanças na Diretoria de escolas em Itabaiana e outros benefícios.

* O secretário chefe do Gabinete Civil, Antônio Manoel de Carvalho, foi imediatamente acionado para isso e já está tomando providências.

Crise

O atendimento às exigências do deputado federal José Teles de Mendonça pode gerar crise política em Itabaiana, porque o governador está tirando gente ligada ao prefeito João de Zé de Dona e ao deputado federal Wilson Gia da Cunha.

* O prefeito, o deputado federal e o deputado estadual José Nilton podem tomar uma posição contra o governador.

Dificuldade

O Governo continua com grande dificuldade para pagar aos seus fornecedores e prestadores de serviços, tendo em vista a redução dos valores de arrecadação.

* Há, pelo menos, uma notícia alvissareira: este mês o Estado não pedirá dinheiro emprestado para complementar a folha de pagamento.

Barrilha

O governador Albano Franco recebeu, quinta-feira passada, no Rio de Janeiro, estudo realizado pela Companhia Vale do Rio Doce, que conclui pela viabilidade da construção da fábrica de barrilha em Sergipe, independentemente da que está sendo construída no Rio Grande do Norte.

* O documento foi entregue às 18 horas por diretores da Vale, na presença do ex-governador Seixas Dórea.

Bloco

O Partido Trabalhista Brasileiro (PTB) vem trabalhando firme para organizar uma chapa forte de candidatos a vereador na Capital.

* O presidente do Diretório Regional, Clovis Silveira, com a saída do deputado José Rivaldo, é o candidato a prefeito pelo PTB em Aracaju.

Respaldo

O secretário Bosco Mendonça, da Administração Municipal, diz que a candidatura de Bosco França (PMN) à Prefeitura de Aracaju não tem o respaldo do grupo do ex-prefeito Jackson Barreto.

* Acha que em face ao trabalho desenvolvido pelo prefeito José Almeida Lima, o nome do candidato do PDT também passa pelo atual prefeito, com amplas possibilidades de indicar o seu sucessor, que não é Bosco França.

Reação

O deputado federal Bosco França reage a declarações do ex-deputado Bosco Mendonça e diz que o grupo do ex-prefeito Jackson Barreto deve ser aquele que o apoiou ao Governo do Estado.

* Concorda que o nome do candidato passa pelo prefeito Almeida Lima, mas não terá que ser necessariamente do PDT: "afinal o próprio Jackson é do PMDB".

Contra

O deputado Jorge Alberto manifestou a sua posição contrária ao Projeto-de-Lei de autoria da deputada Susana Azevedo que exclui da Lei 3.309 a obrigatoriedade do aposentado do IPES descontar 10%.

* Para o deputado Jorge Alberto os argumentos usados pelo presidente Raulino Galrão o convenceram a ser contra o projeto.

Ringue

No ringue político o ex-prefeito Jackson Barreto perdeu mais um "round" para o governador Albano Franco.

* Jackson garantiu ao presidente nacional do PMDB que levaria com a sua filiação nada menos de quatro parlamentares.

* Não levou ninguém. Albano acomodou no ninho tucano vários deputados federais e estaduais.

Magno

O deputado federal Carlos Magno (PFL) lamenta o salário que recebe em Brasília: R$ 4.800,00 - segundo ele - "menos do que um deputado estadual".

* Mesmo assim Magno diz que está satisfeito e pretende reeleger-se: "o nível das discussões é outro e a gente aprende muito mais", disse.

É FOGO

*** O ex-prefeito Jackson Barreto passou alguns dias acamado, com forte gripe.**

* O PCdoB terá uma conversa com o ex-deputado federal Pedrinho Valadares, na próxima semana. Quer ouvi-lo sobre o programa que tem como candidato à Prefeitura de Aracaju.

*** O vereador Evaldo Nogueira disse que estranhou a ação do Governo FHC contra os líderes sindicais e petroleiros: "ele mostrou o lado facistoide, até então desconhecido.**

* Já está absolutamente solucionado o problema do Ipes. Todos os que foram beneficiados com a gratificação já devolveram o dinheiro. Não se fala mais nisso...

*** O presidente da República, Fernando Henrique Cardoso, fará visita a Hidrelétrica de Xingó no próximo dia 20 de maio.**

* A meta do Governo Albano Franco é revitalizar a economia do Estado, que para isso precisa captar recursos da ordem de R$ 58 milhões, internamente, visando implementar três programas importantes.

*** O secretário do Planejamento, Marcos Melo, participou ontem, em Brasília, no Ministério do Planejamento, da reunião do secretários da área. Discutiu-se o Orçamento Plurianual da União.**

* O engenheiro químico Raimundo Nonato Araújo pediu exoneração do cargo de diretor de Industrialização da Codise. Os motivos não foram revelados.

*** Há informacão de que o presidente Fernando Henrique Cardoso passará um final de semana na praia do Saco. Usará a residência de praia de Laurinho Menezes. Seria dias 20 e 21 (sábado e domingo próximos)**

* O ex-prefeito Wellington Paixão está cada vez mais animado com a possibilidade de ser o candidato a prefeito com o apoio de lideranças políticas fortes, como o próprio governador Albano Franco.

*** O ex-senador Francisco Rollemberg é um nome que aparece em toda relação de prefeiturável, mas é um dos únicos que não se insinua para disputar o cargo.**

PROGRAMAÇÃO

TV APERIPÊ - CANAL 2

07:20h. Execução do Hino de Sergipe.
07:25h. Conhecendo Melhor Jesus
07:55h. Palavra Viva - "A Mendig "
08:00h. Palavras da Vida
08:45h. Santa Missa - Ao Vivo - TV Aperipê
09:30h. Desenhando
10:00h. Castelo de Ra-Tim-Bum
10:30h. Academia Amazônica
11:00h. Forró no Asfalto
12:00h. Espaço Nacional
14:30h. Stadium
15:15h. O Mundo da Fantasia - "O Mensageiro da Neve"
16:15h. Cinema de Domingo

18:00h. Sinfonia do Rio
19:00h. Planeta Vida
20:00h. Obras Primas
21:10h. Os Colecionadores - "Chateubriand"
22:00h. Debate Esportivo
23:30h. Take Um
00:30h. Encerramento da Emissora

TV SERGIPE - CANAL 04

05:45h. Eucação em Revis a
06:05h. Santa Missa em seu Lar
06:55h. Globo Ciência
07:10h. Globo Ecologia
07:30h. Pequenas Empresas, Grandes Negócios
08:00h. Globo Rural
09:00h. Grande Prêmio de San Marino de Fórmula 1
11:00h. Thunder - Missão no Mar.
11:40h. Barrados no Baile - Descobertas
12:25h. Mulher Nota 1.000 - Remoto Universal
12:50h. Escolinha do Professor Raimundo
13:40h. Os Trapalhões
14:40h. Temperatura Máxima
16:30h. Domingão do Faustão
20:00h. Fantástico
22:05h. Casa do Terror

23:05h. Placar Eletrônico
23:35h. Domingo Maior
01:20h. Corujão I - Bancando a Ama-Seca
03:05h. Corujão II - A Selva Nua
04:45h. Suer Force - A Chegada de um Herói - (Parte I a IV)
06:00h. Primo Cruzado - Primos Quase Iguais
06:25h. Alf, o ê. Teimoso - Faminto como um Lobo

TV ATALAIA - CANAL 8

06:23h. Palavra Viva
06:25h. Educativo
06:45h. Celebração da Ceia do Senhor
07:30h. Pesca & Cia
08:30h. Indy 500 Milhas
09:00h. Polícia em Ação
09:30h. Novo Batman
09:55h. Jonny Quest
10:22h. Os Filhos de Tom e Jerry
14:48h. A Pequena Sereia
11:15h. Miss Banana
11:35h. Programa Silvio Santos
23:30h. Sessão das Dez -

01:30h. SBT Esportes

TV JORNAL - CANAL 13

07:00h. Utilidade - Universidade para 3ª Idade - com Dr. José Abud
07:15h. De Coração a Coração - com Jacome Goes
07:30h. Esta Escrito
08:00h. V Campeonato Sergipano de Futsal Infantil - ao vivo
10:00h. Clube Irmão Caminhoneiro Shell
10:30h. Show do Esporte - Abertura/atrações do dia/pergunta
10:40h. Olimpíada 96
11:15h. Futebol - Taça Libertadores da América - Melhores Momentos - Olimpia x Grêmio/Bolivar x Palmeiras
11:35h. Futebol - Campeonato Espanhol de Futebol - Zaragoza x Atlétic Bilbao - VT
12:30h. Gol - O Grande Momento do Futebol
13:25h. Basquete - NBA - Boston Celtics x Orlando Magic - Play Off - ao vivo
16:10h. Futebol - Futebol Feminino - Amistoso - Brasil x Portugal - ao vivo
18:00h. Futebol - Campeonato Paulista de Futebol - Santos x Corinthians - ao vivo
20:00h. Futebol - Copa Rio - Flamengo x Fluminense
21:00h. Apito Final - com Luciano do Valle
22:00h. Domingo 10 - com Geraldo Canali
23:00h. Jornal de Domingo - 2ª Edição
23:15h. Por Acaso - Zezé Di Camargo e Luciano
01:00h. Cine Lumiere -

03:00h. Informercial.

COMERCIAL VASSOURAS LTDA
ATACADO DE AÇUCAR
Vendemos qualquer quantidade em sacos de 50kg
O MELHOR PREÇO DA CIDADE
Fone (079) 211-1818
Av. Coelho e Campos, 684 - Aracaju-Sergipe

mil PEÇAS TINTAS
COMERCIAL DE TINTAS LTDA
Auto Peças e Tintas Automotivas, Anticorrosivas, Colas, Lixas, Acessórios de Pintura, Pincéis, Tintas em Spray, Thinner, Massas, Vernizes.
ONDE VOCÊ ENCONTRA TUDO PARA O SEU CARRO
Av. Coelho e Campos, 526, Fones: (079) 224-7733 - 222-5324 - 222-2083 - ARACAJU-SERGIPE
C.G.C. 13.355.938/0001-76 – Inc. Est. 27.061.91-4

Gol 88
Vendo um automóvel Gol, branco, ano 88. Excelente estado. Tratar pele fone 224-4301

DR. LAURO BRITTO PORTO
Médico
Doenças dos Olhos, Nariz, Garganta e Ouvido
Edifício Aliança 3º andar, Tel. 222-5844 - Aracaju-SE

ESTADO DE SERGIPE
PODER JUDICIÁRIO
JUÍZO DE DIREITO DA 6ª VARA CÍVEL
CARTÓRIO DO 20º OFÍCIO
ARACAJU-SE

EDITAL DE CITAÇÃO - com prazo de 30 dias

O DR. JOSÉ EMÍDIO DO NASCIMENTO, Juiz de Direito da 6ª Vara Cível da Comarca de Aracaju-SE, na forma da Lei

FAZ SABER a todos que, pelo presente CITA JULIE ROQUE MAGALHÃES, brasileira, divorciada, de profissão ignorada, residindo em lugar incerto e ignorado, com prazo de 30 dias, para responder aos termos e demais atos da AÇÃO DE EXONERAÇÃO DE ALIMENTOS, requerida por ANTÔNIO PASSOS DE SOUZA, na qual foram exarados os despachos a seguir transcritos: DESPACHO DE FLS. 02 "R. e A. cite-se por edital c/prazo de 30 dias. Em 23.11.94. (a) José Emídio do Nascimento". DESPACHO DE FLS. 24 "cite-se na forma já determinada. Prazo de 30 dias. Em 20.04.95. (a) José Emídio do Nascimento". * Advertindo-a que, não sendo contestada a ação no prazo de quinze (15) dias, decorridos os 30 dias do edital, se presumirão aceitos pela requerida, como verdadeiros os fatos articulados pelo requerente. E, para que chegue ao conhecimento dos interessados e especialmente da requerida e, não possam no futuro alegar ignorância, mandou expedir o presente edital que será afixado no local público de costume e publicado na forma da Lei. DADO e passado nesta cidade de Aracaju-SE, aos vinte e cinco (25) dias do mês de abril de mil novecentos e noventa e cinco (1995). Eu, assinatura ilegível, Escrivão, o o fiz datilografar e subscrevi.

José Emídio do Nascimento
JUIZ DE DIREITO

Dr. Gildo Simões
Dermatologia - Alergia Cutânea
Adulto - Criança
Formado em 1975
CRM(SE) 450
CONSULTÓRIO: Rua Arauá, 218 (LAPEC)
Fone: 222-0548
HORÁRIO: 14:00h
Atende Particular e Convênios

FILMES NA TV

CANAL 4 - 16:05 H
A ENCRUZILHADA
Titulo Original: Crossroads
Nacionalidade: Americana
Ano de Produção: 1986
Direção: Walter Hill
Elenco: Ralph Macchio, Joe Seneca, Jami Gertz, Joe Morton, Robert Judd, Steve Val, Dennis Lipscomb, Harry Carey Jr., John Hancock, Allan Arbus, Gretchen Palmer, Tim Russ, Akosua Busia, Al Fann, Wally Taylor, Tex Donaldson, Guy Killum, Edward Walks, Allan Graf.
Aos 17 anos, Eugene Martone (Macchio) é um brilhante violinista que estuda música clássica na Escola Juilliard, mas é um apaixonado por blues. Ele descobre que Willie Brown (Seneca), um velho gaitista e cantor que foi o melhor amigo do lendário guitarrista Robert Johnson, está vivo, internado num hospital penitenciário de Nova York. Eugene vai até lá e ambos fogem em direção ao coração do delta do Mississippi, um lugar sagrado para os amantes de blues, onde Brown promete ensinar ao rapaz aquilo que ele mais deseja; as composições ainda inéditas de Robert Johnson. Cor.

CANAL 4 - 22:45 H
FEBRE DO DESEJO
Titulo Original: *Fever*
Nacionalidade: Americana
Ano de Produção: 1991
Direção: Larry Elikann
Elenco: Armand Assante, Sam Neill, Marcia Gay Harden, Joe Spano, Gregg Henry, Vic Polizos.
Após cumprir pena por assalto, um operário (Assante) reencontra sua antiga namorada (Harden), agora casada com um advogado (Neill) e levando uma vida tranquila. A chegada do ex-presidiário atormenta a vida de todos, principalmente quando ele decide reconquistar a moça. A disputa chega a ser violenta, até que a jovem é sequestrada por um antigo inimigo de prisão do operário e ele se vê obrigado a se aliar ao advogado para salvá-la. Cor. Inédito.

CANAL 4 - 00:50 H
A CASA DOS ANJOS
Titulo Original: Anglagard (House of Angels)
Nacionalidade: Sueca, Norueguesa e Dinamarquesa
Ano de Produção: 1992
Direção: Colin Nutley
Elenco: Helena Bergstrom, Rikard Wolff, Sven Wollter, Viveka Seldahl, Reine Brynolfsoson, Per Oscarsson.
Um casal liberal (Bergstrom e Wolff) decide se mudar para uma pequena cidade, no interior da Suécia, onde recebeu como herança uma propriedade rural. Os hábitos e comportamentos extravagantes dos dois chocam a pequena comunidade, ao mesmo tempo que mostra a hipocrisia de alguns habitantes da região. Cor. Inédito.

GRUPO SEVERIANO RIBEIRO
RIO MAR SHOPPING 1 — HORÁRIOS: 14:50; 17:40 e 18:30 horas
FONE: 224-8781

RIO MAR SHOPPING 2 — HORÁRIOS: 15:00; 17:00 e 19:00 horas
FONE: 224-8781

Um assassino perfeito. Uma garota inocente. Eles não têm nada a perder, exceto um ao outro.
UM FILME DE LUC BESSON
O PROFISSIONAL
RIO MAR SHOPPING 2 — Sexta-feira: 21:00hs — Sábado: 11:00 da manhã
CINEMA ARTE — Loucuras de Garoto (Suécia), de Arne Sandgren
CINEMA É A MAIOR DIVERSÃO

GUIMARÃES

Cultfala

Adolescência

Confirmado para o período de 29 de maio a 02 de junho o VI Congresso Brasileiro da Adolescência, que terá lugar no Centro de Interesse Comunitário. O evento que terá como tema: A Trajetória de uma Transição promete reunir nomes dos mais destacados do cenário nacional e internacional.

Nazaré Carvalho, em plena Campanha para as próximas eleições vem desenvolvendo um brilhante trabalho. Uma mulher dinâmica, simpática, e sempre de bem com a vida. Portanto é a homenageada desta coluna pelo Dia das Mães. Congratulations.(Foto Arquivo)

Poesia Falada

AUniversidade Federal de Sergipe através da Pró-Reitoria de Extensão e Assuntos Comunitários Centro de Cultura e Arte, promoverá no próximo dia 25 de agosto, às 20 horas o XV Concurso de Poesia Falada do Norte/Nordeste que será realizado no Cultart. As inscrições encontram-se abertas, devendo os trabalhos serem enviados até o dia 16 de junho próximo. Serão considerados pela Comissão Julgadora os seguintes itens: Originalidade, Ritmo, Linguagem, Estrutura e Interpretação.

Paulo Brandão, Presidente da Energipe, Manuel Messias e o Presidente Fernando Henrique Cardoso quando de sua visita à Aracaju, durante campanha a Presidência da República. (Foto Edson Araújo)

OAB

Em noite das mais movimentadas, a OAB secção Sergipe marcou o fim das comemorações dos seus 60 anos de fundação, última quinta-feira.

João de Barros e Pedrito Barreto em papo dos mais descontraidos. A foto é de Edson Araújo)

Aniversário

A socialite Marisa Leal Barreto foi a festejada aniversariante de quarta-feira passada, quando recebeu em grande estilo um grupo de amigos para um jantar "comme il faut".
A noite foi das mais animadas, e a aniversariante foi homenageadas de formas diversas, parecia um festival de arte, não poesias e até cantoras afinadíssimas.
O casal Walter Barreto estava contentíssimo ao lado da bela filha Eliana que chegou from Brasília para participar da grande festa.
A aniversariante também foi homenageada pelos filhos, noras e netos demonstrando muito carinho.

As amigas Berenice e Bernadete Andrade marcaram presença elegantíssima. Foi sem dúvida um niver dos mais movimentados, que primou pela alegria dos convidados, além da simpatia e bom gosto da aniversariante.

Carlos Magalhães, Secretário de Comunicação do Governo Albano Franco, também é lider em audiência na Rádio Atalaia com o Programa "Fala Povo". (Foto Arquivo)

OFERECE O QUE HÁ DE MELHOR PARA A SUA MÃE:
Buffet do Dia das Mães
NO RESTAURANTE MARAMAR.
UMA PROVA DE CARINHO!
INFORMAÇÕES E RESERVAS:
243 1521

SOCIALIGHTS

... Uma exposição beneficente da H. Stern movimentou a nossa beautiful people. A mostra foi promovida Lions Club de Sergipe.

... Nos próximos dias 27 e 28 de maio, o Teatro Tiradentes será palco de bonito espetáculo intitulado "A Princesa do Mediterrâneo", oportunidade em que Benjamim Teixeira lançará seu livro mediúnico que leva o mesmo nome. A festa marcará o IV aniversário da Academia Sergipana de Ballet. Certeza de sucesso.

... Olivia Tavares Guarines, a dinâmica gerente da Translar, foi a aniversariante da semana. Em tempo nossos parabéns.

... Para quem curte o tempero português, o "point" é sem dúvida o Restaurante Escudu's, ali na Urquiza Leal. Os mais deliciosos e disputadissimos bolinhos de bacalhau, além de cardápio de extremo bom gosto, estão sem dúvida no Escudu's. Com a palavra, o chefe Magalhães.

... Num momento mágico e de muita descontração a Giovanna Baby mostrou sua coleção Inverno 95, última terça-feira no Shopping RioMar.

... O artista plástico J. Ignácio comemorando 7O anos de pintura com badalada expô no Shopping RioMar. Não deixe de conferir.

... Jurema e Kurt Nou Schneider itensificando os preparativos paro casamento que vai acontecer no próximo dia 27 de maio, às 10 horas na Igreja São Pedro e São Paulo.

... Comentários dos mais elogiosos ainda giram em torno da lindissima festa de aniversário de Yandra, neta de Lila e Reinaldo Moura, que teve como local a Boate do Augustu's.

... A jornalista Sônia Mara é a aniversariante da próxima quarta-feira. Vai comemorar com muita festa no dia 27 de maio. Qui vivre verrra...

... "Forrock" é o nome da festa que vai marcar a reabertura da boate do Augustu's no próximo dia 02 de junho, após o Forrofolia. A organização do II Forrock está a cargo de Marcelo Resende (Rato) e Marcelo Oliveira, que promete muita animação quando junho chegar. Os ingressos já estão à venda.

... O jovem empresário, também acadêmico de Direito Helder Barroso,
nos comunicando que acaba de receber as armações de fibras e italianas que estão fazendo o maior sucesso. Não deixe de conferir, na Ótica Barroso.

... Turismo Fashion é o novo fenômeno no Brasil - A coleção Inverno 95 da Forum destaca as t-shirt jogo do bicho.

... Prossegue até o próximo dia 21 de maio no CIC a FISE 95 Com Salões de Informática, Empreendedor e Industrial. A promoção é do Sebrae.

THAT'S ALL!

ÓTICA BARROSO — SEU VISUAL ESTÁ NA MODA
NA ÓTICA BARROSO VOCÊ ENCONTRA O MELHOR EM LENTES E ARMAÇÕES, PELO MELHOR PREÇO.
DISTRIBUIDOR EXCLUSIVO VISARD!
AS MELHORES ARMAÇÕES EM FIBRA DE CARBONO ITALIANAS!
VOCÊ COMPRA O QUE QUISER E PODE PAGAR DEPOIS DE 150 DIAS!*
* A PARTIR DA DATA DE EMISSÃO DA NOTA FISCAL.
Rua Itabaiana, 986 - Centro - Fone: (079) 224 4111 e 224 7544 - AJU/SE
ÓTICA BARROSO — SEU VISUAL ESTÁ NA MODA

HORÓSCOPO

ARIES

Seu Astral: Hoje, seu planeta, Marte ativa Urano, que se acha no ponto mais elevado do seu céu natal, estimulando seu lado mais inventivo e decidido, além de dar força às iniciativas. Você tende a sair bem no desempenho de suas funções.

TOURO

Seu Astral.A posição lunar com que você inicie a semana com a corda toda para se dedicar ao trabalho e a tudo que exija atenção aos detalhes. Como Júper passa a retrógrado, aproveite esta fase para realiar seu modo de relacionar com os outros.

GÊMEOS

Seu Astral. O fato de Júper começar a retrogradar em seu setor do trabalho, detona uma fase excelente para você repensar sua atuação. Se está pensando em mudar de área, o momento é propício, porém convém não fazer mudanças apenas pelo desejo de variação.

CÂNCER

Seu Astral. Júper passa a retrógrado em sua casa do amor, fazendo com que os próximos meses sejam excelentes para você reavaliar sua vida sentimental. Aproveite também para solucionar coisas que ficaram suspensas em antigas relações.

LEÃO

Seu Astral. A Lua estimula seu lado mais comunicativo e torna esta quinta-feira favorável aos contatos e para colocar a correspondência em orde. Júper, passando a retrógrado, pode proyocar uma ponta saudosismo e volta você para o passado.

VIRGEM

Seu Astral. A posição da Lua anuncia um dia tremendamente produtivo, durante o qual você poderá se sair ainda melhor no serviço. O fato de Júper passar a retrógrado detona uma fase excelente para você repensar seus conceitos com insenção de espírito.

BALANÇA

Seu Astral. A Lua continua energizando você e lhe dá maior determinação para cuidar com êxito de tudo que lhe interessa diretamente. Júper, entrando em retrocesso, aconselha você a reavaliar suas necessidades materiais, evitando gastos excessivos.

ESCORPIÃO

Seu Astral. Júper, em seu signo como ocorre apenas a cada 12 anos, começa a retrogrador passa a desacelerar seu ritmo e possibilita que você retome tudo que deixou mal resolvido. Dê tempo ao tempo e perceba que ele agora atua a seu favor.

SAGITÁRIO

Seu Astral. Seu regente, Júper, que se acha em seu setor místico, hoje começa a retrogradar, estimulando seu lado nostálgico. Você, que já gosta tanto de música, saberá apreciá-la ainda melhor e tirar proveito dos mementos de solidão.

CAPRICÓRNIO

Seu Astral. A Lua estimula sua necessidade de sucesso e realização e torna hoje e amanhã dias excelentes para você se concentrar nas atividades profissionais. Lembres-se qu e"nem só de pão vive o homem" e dê atenção às necessidades espirituais.

AQUÁRIO

Seu Astral. Marte, em seu signo, envia bons fluidos de seu regente, Urano, fazendo com que você se sinta com garra para impulsionar tudo que lhe convém. O momento é apropriado para abrir novos campos de ação, ampliando seus horizontes.

PEIXES

Seu Astral. O Sol, em seu signo, está em ligeira trasio com Urano, aconselhando você a não se deixar levar pelo nervosismo. Reserve uma parte de seu tempo para se reequilibrar interiormente, pois isto será essencial para que você mantenha a tranquilidade.

Greve da Petrobrás

Cut convoca sindicatos para a greve geral

Sindicatos são orientados para aderir a paralisação em apoio aos petroleiros

Brasília, (AE) - A Central Única dos Trabalhadores (CUT) resolveu enfrentar o governo. Ontem a diretoria da CUT decidiu convocar os 2.300 sindicatos filiados a se engajarem ao movimento grevista. Os sindicatos foram orientados a convocar assembléias para discutir a importância da paralisação e de manifestação em apoio aos petroleiros e outras categorias em greve. Pelos cálculos da Central há 300 mil trabalhadores parados. Na avaliação do coordenador da Federação Única dos Petroleiros, Antônio Carlos Spis, esse número pode chegar a um milhão na próxima semana.

O presidente da CUT, Vicente Paulo da Silva, o "Vicentinho", esteve hoje em Brasília para levar seu apoio ao movimento dos petroleiros. Vicentinho declarou que nunca viu um governo com tamanha incapacidade de administrar conflitos trabalhistas. Segundo ele, isso lembra os anos 80, época dos conflitos no ABC. Ele comparou as demissões na Petrobrás à estratégia nazista de, a cada dia, matar um pouco de judeus.

"O conflito entre os trabalhadores e o próprio governo pode se tornar sangrento", afirmou Vicentinho, lembrando o que ocorreu em Volta Redonda, quando o Exército ocupou a Companhia Siderúrgica Nacional, em novembro de 1988 e três operários foram mortos. Ele garante que os trabalhadores não vão recuar das suas posições e acusa o governo de querer o impasse. "Não se garante o retorno ao trabalho com baioneta; isso só vai acirrar mais o conflito. Os trabalhadores só vão voltar ao trabalho se eles decidirem em assembléia". Para o presidente da CUT, o único caminho do governo é negociar com os trabalhadores.

A diretoria da CUT não poupou acusações ao Tribunal Superior do Trabalho (TST) que, sistematicamente, vem declarando a abusividade do movimento grevista, determinando ainda o desconto dos dias parados e o imediato retorno ao trabalho, além de pesadas multas aos sindicatos desobedientes. Vicentinho afirma que não se preocupa com o que diz o tribunal. Para a CUT, o TST está em completo descompasso com a realidade do País, e vem julgando com parcialidade e discriminação. "Esse elefante branco vai acabar", afirmou o presidente da CUT.

Além de garantir que os sindicatos não vão respeitar a decisão do tribunal, a CUT ameaça entrar com representação contra o ministro Ursulino Santos, relator do processo dos petroleiros. Segundo Vicentinho, a entidade tem um dossiê, enviado pelo Sindicato dos Aeronautas, contra o ministro e pode colocá-lo sob suspeita.

ITAMAR - Fora esse trunfo contra Ursulino, Vicentinho tem recebido o apoio do ex-presidente Itamar Franco. Além de procurá-lo, por telefone, Itamar enviou ao presidente da CUT um telegrama falando que o acordo firmado pelo seu governo deveria estar sendo cumprido.

O texto enviado por Itamar: "A propósito da impertinente declaração ministro do Tribunal Superior do Trabalho qualificando fantasioso acordo ano passado entre ministro Minas e Energia e representantes sindicais da categoria dos petroleiros, cumpre-me esclarecer que os entendimentos resultaram de decisão governamental acolhendo certas reivindicações dos empregados da Petrobrás. As empresas estatais, notadamente aquelas às quais cabe a exploração do monopólio público, estão sujeitas à supervisão ministerial competente, cabendo ao titular da pasta, em consonância com a política governamental, fixar as diretrizes administrativas a serem observadas pela direção da empresa."

Brito avalia a greve com militar

Brasília, (AE) - O ministro de Minas e Energia, Raimundo Brito, e o almirante Mário César Flores, ex-secretário de Assuntos Estratégicos do governo Itamar Franco, discutiram ontem a greve dos petroleiros e a adoção de eventuais medidas emergenciais para racionalização do uso dos derradeiros estoques de combustíveis da Petrobrás. A greve completou 10 dias.

A situação do abastecimento "não está tranquila; é ruim mesmo", alertou um técnico do Ministério de Minas e Energia, contradizendo as declarações de Brito, segundo as quais "não há nenhuma medida de racionamento sob análise no governo". A Petrobrás já adotou o procedimento de importar derivados e gás de cozinha no mercado "spot" (livre), segundo este técnico. Além de ser restrito, esse mercado encarece os produtos. "A Petrobrás já está pagando mais caro", admitiu.

O Departamento Nacional de Combustíveis (DNC) confirmou que os estoques de gás de cozinha da Petrobrás duram só mais dois ou três dias e os combustíveis claros (gasolina, diesel) são suficientes apenas para mais uma semana.

Itamar: cumprimento do acordo

Mais oito grevistas demitidos

Rio, (AE) - A Petrobrás anunciou ontem à noite que estão previstas "cerca de oito novas demissões" de trabalhadores, por justa causa. Com o anúncio de ontem, chega a 67 o número de funcionários demitidos. Na terça-feira o Tribunal Superior do Trabalho (TST) declarou abusiva a greve. A empresa divulgou os nomes dos 34 demitidos anteontem. Cinco deles são dirigentes sindicais e 19 trabalham em São Paulo. Segundo a Petrobrás, "apesar das dificuldades, continua satisfatório o abastecimento de derivados de petróleo no País" e as importações adicionais de derivados de petróleo, devidas à greve, já atingem a US$ 100 milhões.

De acordo com a estatal, a produção de petróleo estava ontem em 43% do seu padrão normal e situou-se em 318 mil barris no dia, ao passo que o refino, de 276 mil barris ao dia, estava em 18% da capacidade das refinarias. Na nota, Petrobrás informa que estavam operando as refinarias de Gabriel Passos (Minas Gerais), Manaus (Amazonas), Capuava (São Paulo), Fábrica de Asfalto de Fortaleza (Ceará), a Usina Industrial de Xisto (Paraná) e a Fábricade Fertilizantes Nitrogenados de Camaçari (Bahia).

A Petrobrás anunciou que com a operação em carga máxima da Unidade 50 da refinaria Alberto Pasqualini (Rio Grande do Sul) está sendo retomada a produção de derivados no Sul, inclusive óleo diesel, querosene de aviação e gasolina. As unidades produtoras de gasolina natural e da unidade de fracionamento da refinaria Landulpho Alves (Bahia) estão sendo produzidas cerca de 700 toneladas por dia de gás de cozinha (GLP) para atendimento do mercado local.

No fim de semana, segundo a Petrobrás, chegarão a Santos o navios Berge Sisar, com 24,9 mil toneladas de GLP, e a Paranaguá o Jane Maersk, com 12 mil toneladas do mesmo produto. No Rio Grande do Sul, aportarão os navios IZ, com 38,5 mil metros cúbicos de óleo diesel; Dilya, com 19,1 mil metros cúbicos de gasolina; e 3MAJ, com 70,6 milímetros cúbicos de nafta petroquímica.

Eis a relação dos 34 demitidos ontem (11) pela Petrobrás:

No Rio de Janeiro:
Otto Moacir Melro Pecego

Na Bahia:
Jair Purificação dos Santos
Oscar Cezar Ferreira Magalhães
Ednaldo Mendes Sacramento
José Ferreira Mendes
Lázaro José Jesus da Silva
Neuzito Ferreira de Araújo
Luiz Oliveira dos Santos
Hildeiza Costa Souza
Juvenal Inácio Silva

No Sergipe e em Alagoas
Alberto Santas Rocha (dirigente sindical)
Marcos Barboza Cruz (dirigente)
Orlando Nepomuceno Figueiroa

São Paulo
Marcos Margarido (dirigente sindical)
Leonardo Garcia dos Santos (dirigente)
Edson Akira Mishima
Luiz Roberto Bastos (dirigente)
Sidney Lázaro Covre da Silva
Antonio Carelli
Ari de Carvalho Pinho
Armando Pereira da Silva
Valter Torres
Pedro Camargo Serra
Edison José Guimarães
Manoel Cerpa Pinto Neto
Ronaldo Pereira Monteiro
Regina Celi de Almeida
Ricardo Marques
Paulo Gois de Lima Filho
Mario Antônio Rodrigues Gomes
Luiz Veras da Silva
Luiz Carlos Figlioli
João Carlos Batista de Souza
Antonio Monteiro dos Santos

Petrobrás continuará demissões

Brasília, (AE) - O governo vai continuar a demitir petroleiros até que a greve chegue ao fim. Continuam paralisadas as principais refinarias do País, Duque de Caxias (RJ), Paulínia e Cubatão (São Paulo), além do Paraná. A informação foi divulgada no início da noite de onteme pelo porta-voz da Presidência da República, embaixador Sérgio Amaral.

Amaral informou que os petroleiros das refinarias de Mataripe (Bahia) e Vale do Paraíba (São Paulo) está voltando parcialmente ao trabalho, enquanto os das refinarias de Fortaleza (Ceará), Manaus (Amazonas), Gabriel Passos (Minas Gerais), Alberto Pasqualini (Rio Grande do Sul) e Capuava (São Paulo) voltaram hoje ao trabalho. No Rio Grande do Sul voltou a funcionar apenas uma unidade da refinaria Alberto Pasqualini, que por ser automatizada, está sendo operada por seis pessoas.

O porta-voz garantiu não haver risco de desabastecimento de gás ou combustíveis. Ele explicou em algumas cidades o que está acontecendo são compras antecipadas, porque a população teme a falta dos produtos.

Na avaliação do Palácio do Planalto, a Petrobrás não está cometendo nenhum ato ilegal ou inconstitucional ao demitir líderes sindicais e descartou a possibilidade de readmissão dos dispensados por causa da negociação com os grevistas. Amaral enfatizou que o inciso oitavo do artigo 8 da Constituição, que dispõe sobre as imunidades de dirigentes sindicais, permite a demissão "em caso de falta grave".

O governo entende que a greve, destacou Amaral, já foi julgada abusiva pelo Superior Tribunal do Trabalho (TST) e sua continuidade é falta grave. Quanto às negociações, o porta-voz esclareceu que compete à direção da Petrobrás, mas deu a entender que não há espaço para essa revisão. Disse que o que ocorria no passado não vai se repetir. Ou seja, o retorno dos grevistas e dirigentes sindicais aos quadros da empresa.

Amaral também informou que não há estudos para a realização de concursos para ocupar os lugares dos demitidos nem mobilização das Forças Armadas para uma possível operação de ocupação das refinarias paradas. Ele descartou essas hipóteses e disse que o governo não considera isso, por confiar que a categoria voltará ao trabalho. A arma do governo, nesse momento, se limitará às demissões.

Bandeira chora e consegue ter privilégio na prisão

Brasília, (AE) - O piloto Jorge Bandeira de Melo foi transferido ontem à noite para uma das celas especiais do 3º Batalhão da Polícia Militar do Distrito Federal. Despacho dado ontem à tarde pelo presidente do Supremo Tribunal Federal (STF), ministro Otávio Gallotti, acatou o pedido dos advogados de Bandeira para que ele fosse tratado como um preso especial. O sócio de Paulo César Farias, PC, estava preso desde a tarde de quinta-feira em uma cela comum na Superintendência da Polícia Federal, sem qualquer regalia. Deprimido, segundo fontes da PF, Bandeira chorou muito no primeiro dia que passou na prisão.

O despacho possibilitou a transferência de Bandeira para uma cela mais confortável, com banheiro privativo e sem grades. O piloto não poderá mais ser conduzido algemado, de acordo com o decreto 38.016/55, que dá também direito ao preso especial de receber visitas da família a qualquer horário e também de amigos, em horário previamente fixado. Ele poderá também receber alimentação de fora. A regalia dada a Bandeira é baseada na Lei 3.988/61, que beneficia os pilotos de aeronaves mercantes com os mesmos direitos de presos com diploma de curso superior.

Apesar da decisão do STF ter saído 24 horas depois da chegada do piloto a Brasília, os advogados não conseguiram transferi-lo imediatamente por causa do feriado na Polícia Militar do DF, que ontem comemorou 186 anos. Não havia expediente no Comando da PM só tomou as providências para a transferência à noite.

Bandeira estava tenso no primeiro dia de prisão. Ele chorou muito depois de receber a visita de seu advogado, Nabor Bulhões, e se mostrava extremamente deprimido, segundo relato de policiais federais. Ao advogado pediu que transmitisse à família o recado de que "seria forte o suficiente para superar aquele momento difícil." Pediu também água mineral e frutas. Na manhã seguinte, o motorista de Bulhões levou peras, maçãs e jornais para o piloto.

Medeiros no Planalto em apoio a FHC

Brasília, (AE) - O presidente da Força Sindical, Luiz Antônio de Medeiros, formalizou ontem o seu apoio às reformas constitucionais numa rápida solenidade no Palácio do Planalto. Ao discursar, no entanto, o sindicalista atacou os ministros da Previdência, Reinhold Stephanes, ao criticar as aposentadorias especiais, e do Trabalho, Paulo Paiva, ao defender a manutenção das conquistas trabalhistas na Constituição atual.

Stephanes se aposentou como funcionário da Prefeitura de Curitiba, com 22 anos de trabalho, e Paiva pregou a flexibilização de alguns direitos trabalhistas. Medeiros entregou ao presidente Fernando Henrique Cardoso uma bandeira de plástico, pedindo reformas na Constituição. Em seu discurso, o presidente da Força Sindical apoiou também o fim do monopólio das estatais. "O monopólio é do País e não das empresas", disse.

Fernando Henrique, ao agradecer, garantiu que as reformas têm por objetivo "homogeneizar" as diferenças, no caso das aposentadorias.

Governistas avaliam que greve favorece a reforma

Brasília, (AE) - O Palácio do Planalto e o PFL do ministro das Minas e Energia, Raimundo Brito, estão apostando todas as fichas no endurecimento com os grevistas da Petrobrás para facilitar a negociação da emenda constitucional que quebra o monopólio do petróleo. "O governo vai continuar endurecendo", antecipou o vice-líder governista na Câmara, Benito Gama (PFL-BA). "Está claro que não se vai transigir por conta do desabastecimento", completou o líder do governo no Senado, Élcio Álvares (PFL-ES).

Transtornos à parte, a falta do gás de cozinha foi até motivo de comemoração no Congresso. "Mexer com a dona de casa é ótimo", disse um líder governista. "O PFL está morrendo de rir, porque esta greve caiu do céu para acabar com o corporativismo da Petrobrás", resumiu um cacique do partido. A estratégia do governo é aproveitar ao máximo o episódio para jogar a opinião pública contra o corporativismo. "Sentimos que a greve já está surtindo efeito", disse o aliado do presidente Fernando Henrique.

Chamado pelos sindicalistas para acompanhar a negociação com o governo, o deputado e ex-ministro do Trabalho, Almino Affonso (PSDB-SP), se diz testemunha de que o ministro Raimundo Brito endureceu com os petroleiros, deixando a categoria sem alternativa a não ser a greve. "Os sindicalistas não tiveram amadurecimento para entender a inconveniência política da paralisação e cometeram um erro tático grave na luta contra as reformas", avaliou o ex-ministro.

"O ministro Brito conduziu este episódio impecavelmente", elogiou o deputado tucano Arthur Virgílio Neto (AM), ao admitir que a falta de gás neste momento não é ruim para um governo que deseja a quebra do monopólio. A seu ver, o governo não teria outra alternativa diante de uma ação politicamente insensata e economicamente danosa para o País. "Recuar seria virar refém de quem só olha para o próprio umbigo", argumentou.

Presidente da comissão especial da Câmara que examina a emenda do petróleo, Alberto Goldman (PMDB-SP) defende a tese de que nem o governo nem os petroleiros deveriam misturar reivindicação salarial com a luta contra as reformas. Admite, porém, que os grevistas trataram de unir as duas coisas e isto os fragiliza. "O cidadão comum acaba reagindo com irritação à greve porque a categoria tem privilégios e vantagens que ele não tem", disse Goldman. A seu ver, isto tem um reflexo direto sobre a negociação da quebra do monopólio da Petrobras no Congresso, pois a opinião pública sempre acaba influenciando os políticos.