GAZETA DE SERGIPE

ARACAJU, QUINTA-FEIRA 01 DE JUNHO DE 1995 — Fundador: Orlando Dantas — ANO XL, N 10.927 R$ 0,50

Forrocaju será aberto nesta quinta

O Prefeito José Almeida Lima abre oficialmente hoje, a partir das 19 horas, o Forrocaju deste ano, que transformará a Praça Fausto Cardoso no principal palco da capital da mais tradicional festa popular do Estado. Este ano, a programação do evento prevê grandes atrações, com shows de artistas e grupos renomados, como Fagner, Alcimar Monteiro, Raio da Silibrina, Mastruz com Leite e Forró Maior. (Página 4A)

Desde sábado, a PMA começou a montar a estrutura do Forrocaju, na Fausto Cardoso

Juiz volta atrás e transporte em Besta é proibido

O juiz José Alves Neto, da 3ª Vara Cível, suspendeu ontem às 17 horas, a sua própria liminar, que autorizava os veículos bestas a continuarem circulando pelo Estado. A liminar diferida só tem alcance dentro do próprio município nos termos ao pedido, não podendo ter alcance intermunicipal e interestadual.

O diretor do Departamento Estadual de Estradas e Rodagem (DER), Lindemberg Lucena, disse que essa nova liminar do juiz será cumprida. Assim, sendo a partir de hoje, está proibido esse tipo de transporte alternativo, conforme tinha estabelecido o DER, ao querer cumprir a lei.

Lucena achou sensata a liminar de José Alves. Na sua concepção, por conta da circulação das bestas pelo Estado, há mais de 2 anos, cerca de 569 pessoas tinham sido demitidas pelas empresas que pagam impostos e empregam 3.750 trabalhadores. (Pág4A)

Divergências com Malan levam Arida a pedir demissão do BC

O governo sofreu ontem sua primeira grande baixa na equipe econômica. O presidente do Banco Central, Pérsio Arida, demitiu-se do cargo e o presidente Henrique Cardoso já escolheu para substituí-lo o ex-presidente da instituição, Gustavo Loyola. A pedido do próprio Fernando Henrique, Arida permanecerá no cargo até que o Congresso referende a indicação de seu sucessor. Divergências com o Ministro da Fazenda, Pedro Malan, e a insatisfação do Governador de São Paulo, Mário Covas, por conta da intervenção no Banespa, foram fatores permanentes e decisivos na crise que levou à queda de Arida. Ele vinha divergindo sistematicamente à política monetária adotada pelo Ministro da Fazenda, em especial com relação as taxas de juros altas. Outro fator de crise permanente com o qual Arida convivia foi a suspeição lança da pelo deputado Delfim Netto (PPR-SP), de vazamento de informações quando da mudança da banda cambial, no início de março. Pérsio Arida pernoitou na fazenda do ex-presidente do BC, Fernão Bracher, controlador do BBA, que teria se beneficiado de informação privilegiada sobre a valorização do dólar. (Pá 2B)

Em maio, muitos produtos da cesta básica tiveram variações negativas nos preços

Cesta básica tem alta de 1,74% em maio na capital

O custo da cesta básica de alimentos em Aracaju registrou no mês de maio inflação de 1,74%, segundo levantamento divulgado ontem pela Superintendência de Estudos e Pesquisas da Secretaria estadual de Planejamento (Seplantec). De acordo com o órgão, para adquirir a cesta básica, no mês passado, o trabalhador desembolsou R$ 77,00, enquanto o menor salário do País é de R$ 100,00. As maiores altas foram registradas nos preços da banana, com variação de 17,54%, carne bovina de segunda (9,16%), farinha de mandioca (2,90%), açúcar cristal (2,68%) e tubérculos (1,0%). Dois produtos - o pão francês e o leite - ficaram com os preços estáveis, enquanto outros registraram taxas negativas, a exemplo do tomate (-19,96%), laranja (-15,92%) e óleo de soja (-8,33%).

Papa recebe governador de Sergipe

Acompanhado da Primeira Dama do Estado, Leonor Franco, o governador Albano Franco foi recebido ontem, no seu segundo dia de viagem a Roma, pelo Papa João Paulo II, a quem, durante audiência particular pediu as bênçãos para todos os sergipanos. Com o Santo Pontífice, Albano confirmou sua firme disposição de realizar um governo com preocupação social e voltado sobretudo para os pobres. O Papa, por sua vez, solicitou ao governador sergipano uma atenção especial para com os mais humildes e o abençoou, juntamente com sua família. "Saio daqui feliz e emocionado por esta oportunidade de pedir as bênçãos do Papa, para que nos ilumine e dê forças para que possamos trabalhar em favor do nosso povo", disse Albano. (Página 3A)

O governador, ao lado da primeira dama cumprimentam o Papa.

Fup aceita encerrar greve se governo negociar em 48 horas

Uma saída negociada para o fim da greve dos funcionários da Petrobrás continuava difícil até ontem, quando a Federação Nacional dos Petroleiros (FUP) distribuiu uma nota aos parlamentares pedindo o empenho dos políticos na intermediação de um entendimento com o Governo. Na carta, a categoria admite voltar ao trabalho, desde que haja o compromisso do governo em reabrir as negociações salariais em 48 horas. Não abrem mão, entretanto, do cancelamento das demissões. Lideranças sindicais e parlamentares que apoiam a greve dos petroleiros procuraram ontem o senador Antônio Carlos Magalhães (PFL-BA) para que ele intercedesse junto ao Ministro das Minas e Energia, Raimundo Brito, levando governo a cancelar as demissões de 95 grevistas, feitas desde o início da paralisação. Brito prometeu estudar a reivindicação dos petroleiros diante de uma comissão de 15 parlamentares e dar uma resposta ainda hoje, segundo relato do deputado Luciano Zica (PT-SP). (Página 4B)

Tribunal mantém liminar contra a redistribuição de servidores

O Tribunal de Justiça do Estado manteve ontem a liminar concedida pelo desembargador José Barreto Prado à Ação Direta de Inconstitucionalidade movida pela Ordem dos Advogados do Brasil, seccional de Sergipe, contra a redistribuição de 111 servidores para o Tribunal de Contas do Estado. O TJ entretanto não acatou a tese do efeito retroativo contra o "trem da alegria", em sessão que foi presidida pela desembargadora Clara Leite Rezende. Na reunião do Pleno do Tribunal de Justiça foi julgado apenas o agravo da medida liminar requerida pela Procuradoria Geral de Justiça do Estado, atendendo a uma petição da OAB-SE. Com isso, os funcionários redistribuídos para o TC, inclusive os transferidos de estatais e prefeituras, poderão continuar trabalhando normalmente no órgão, até o julgamento do mérito da questão. A conselheira da OAB-SE, Aida Mascarenhas, acredita porém que a sentença final confirmará o cancelamento das nomeações feitas irregularmente, o que acarretará na devolução dos salários e vantagens ao Tesouro estadual pelos servidores redistribuídos. (Página 5A)

Receita e bancos vivem dia agitado

(Página 5A)

Mercado Financeiro

Bolsas

Bovespa fechou o pregão em alta de 0,37%, em 37.205 pontos, entre a máxima de +3,29% e a mínima de -0,59%. Volume financeiro de R$ 217,524 milhões ou US$ 240,092 milhões. Ibovespa futuro, alta de 1,09%, em 37.100 pontos, entre a máxima de +4,09% e a mínima de -0,54%. Índice SENN, alta de 0,56%. Bolsa do Rio, alta de 0,22% em 14.657 pontos.

Blue chips

Telebrás PN, alta de 0,96%, a R$ 31,60; lote de mil a US$ 34,88. Petrobrás PN, -1,73%. Vale do Rio Doce PN, +0,01%. Cemig PN, +0,58%. Eletrobrás PNB, estável. Eletrobrás ON, +0,80%. CSN ON, +0,98%. Usiminas PN, -0,99%.

Câmbio

Dólar comercial a R$ 0,9040 na compra e R$ 0,9060 na venda, estável. Dólar paralelo a R$ 0,875 na compra e R$ 0,888 na venda, queda de 0,22%. Dólar futuro/junho a R$ 0,907, queda de 0,38%. Dólar turismo a R$ 0,8733 na compra e R$ 0,9063 na venda, queda 0,36%.

Juros

CDB pré-fixado de 30 dias a 59,20% ao ano, ou 3,95% no período. CDB pós-fixado de 153 dias (TR), 14,00%. CDI, 5,67%. Over a 5,64% ao mês. Hot Money a 6,67% ao mês. Capital de giro a 81,33% ao ano.

Ouro

Grama do ouro à vista na BM&F a R$ 11,05, queda de 0,45%. IDU estável, a US$ 0,80500.

AMANHÃ É O ÚLTIMO DIA

para você anunciar na Lista Telefônica Oficial de SERGIPE - Assinantes, Endereços e Classificada

edição 1995/96. Se você ainda não anunciou, ligue (079) 211-1883

Não deixe seu concorrente sozinho.

EDTEL

INFORME GS

PPS democrático

Ao convidar o deputado José Rivaldo Santos para ingressar no PPR, o presidente do partido e secretário da Segurança Pública, Wellington Mangueira, fez um pacto com ele: o nome que aparecer melhor nas pesquisas eleitorais será o candidato do PPS a prefeito de Aracaju.

Os nomes que mais aparecem são o do próprio Wellington, que tem seu trabalho como secretário da Segurança reconhecido por toda a sociedade, e do próprio Rivaldo, que trocou de partido unicamente para ter chances de ser candidato a prefeito.

Mas pelo menos o partido quer definir seu candidato de forma democrática, ao contrário do que acontece nas outras legendas, inclusive de esquerda, onde quem manda é quem tem o controle dos diretórios.

0000000000000000000000000

Fida

O secretário da Agricultura, Jorge Araújo, faz questão de elogiar a competência da equipe técnica da Secretaria. Como exemplo cita o projeto aprovado pelo FIDA, cujo contrato foi assinado na última terça-feira pelo governador Albano Franco, em Roma. "Foi elaborado pelo agrônomo Bernardo Silva Lima, com a assessoria do economista Nilton Pedro. Foi o primeiro projeto de um Estado brasileiro aprovado pelo órgão", destaca o secretário.

Coordena

Em Sergipe quem vai coordenar o convênio assinado com o FIDA será o ex-secretário da Agricultura, Manoel Hora Batista.

Forrocaju

O prefeito José Almeida Lima passou a tarde de ontem inspecionando as obras de instalação do Forrocaju, na Praça Fausto Cardoso. A festa vai ser aberta esta noite.

Jornal

Almeida aproveitou para distribuir o novo exemplar do boletim Informativo Cidadão, que divulga seus atos. O manifesto em apoio a sua administração divulgado nos jornais do último domingo é encartado.

Exonerado

O bancário Antônio Fernando de Oliveira foi exonerado pelo prefeito José Almeida Lima do cargo de chefe do cerimonial. Ele estava no posto por orientação de Jackson Barreto.

Enterro

O enterro do pai do radialista Gilmar Carvalho, em Itabaiana, mobilizou políticos da região. O governador em exercício, José Carlos Machado, que é de Itabaiana, esteve presente. Prefeitos e deputados também.

Campanha

Antônio Amorim, genro do ex-governador João Alves Filho, está em plena campanha para prefeito de Itabaiana. Tem o apoio do prefeito João de Zé de Dona.

Extras

A sessão de ontem da Assembléia terminou às 15h30min. Mas a de hoje promete se prolongar até às 19 horas. É o dia em que são computadas as sessões extras da semana. Quem faltar perde R$ 1,5 mil no salário do mês. Os 24 deputados devem comparecer.

Macedo

O radialista Macedo Filho, que sofreu um atentado em Lagarto, no ano passado, agora trabalha na rádio Educadora, de Frei Paulo. Fez dois programas diários. O dono da rádio, deputado José Arinaldo, fez até um requerimento de congratulações na Assembléia elogiando seu novo empregado.

Muda

O ex-governador João Alves continua promovendo a reestruturação de seus órgãos de comunicação. Depois de levar Gilmar Carvalho para coordenar as emissoras de rádio, TV e jornal, está criando o departamento de esportes, que deve ser coordenado pelo radialista Carlos Batalha.

PPS

Wellington Mangueira continua empenhado em fortalecer o PPS. Agora convidou o ex-prefeito da Barra dos Coqueiros, Ivan Gomes para ingressar no partido.

Candidato

O presidente do PTB, Clóvis Silveira, já está em campanha para prefeito da capital. Agora ele disputa todas as eleições, porque sempre conseguiu uma boquinha num órgão público, mesmo ficando sempre entre os últimos colocados.

Identificação

O Instituto de Identificação fecha hoje e amanhã para reestruturação definida pelo novo diretor Conrado Dantas. Reabre normalmente na próxima segunda-feira.

Cigarro

O adventista do 7º Dia e deputado estadual Nicodemos Correia Falcão, PFL, fez um discurso firme contra o vício do cigarro e lamentou que tem "fumado" pelos outros, porque os parlamentares que têm este hábito vão para o "fumódromo" da Assembléia e fazem os outros aspirarem à fumaça. Na hora que Nicodemos falava, os fumantes se retiraram do plenário, inclusive Reinaldo Moura, PFL, para fumar.

Socorro

Os deputados Ismael Silva e Susana Azevedo reivindicaram obras para Socorro e também iluminação pública e segurança policial, para que os moradores tenham paz.

São Pedro

Outro problema apontado por Susana é com relação ao transporte. Ela disse que tem recebido denúncia de que a empresa São Pedro retira os carros nos feriados, obrigando as empresas a contratarem táxis para o transporte dos empregos. Ela cobrou providências do D.E.R.

Contas

Edvaldo Nogueira, PC do B, está cobrando do presidente da Câmara, José Lopes, PL, que encaminhe para a Comissão de Finanças, o parecer do Tribunal de Contas rejeitando as despesas feitas por Wellington Paixão, durante sua gestão na Prefeitura, no ano de 89. Edvaldo disse que Lopes não pode protelar a entrega do parecer.

Paixão

Através de um portador, o prefeito Wellington Paixão fez chegar a alguns jornalistas cópia de um parecer da Procuradoria Geral de Justiça, sugerindo à aprovação de suas contas.

Deus

Ontem, durante entrevista ao Bom Dia Sergipe, o deputado José Rivaldo Santos, PPS, chegou a se comparar com Jesus Cristo. O homem é um santo.

GAZETA DE SERGIPE

O JORNAL DE ORLANDO DANTAS

A imprensa na berlinda

A imprensa, considerada por muitos como o Quarto Poder, anda em crise de credibilidade. As recentes aposentadorias de jornalistas que tiveram problemas com o regime militar tem sucitado, tristemente, uma reação desmedida, orquestrada, que embora feita por "colegas" termina servindo a outros interesses, que não os da classe. Por várias partes do País surgem movimentos que põem a imprensa na berlinda, com jornalistas contra jornalistas, num jogo estranho de desgaste, como nunca houve no Brasil. Sergipe não foge à regra. Aqui também há uma divergência que vem se tornando pública, envolvendo jornalistas sindicalizados, e ainda, correm processos de colegas, como se estivesse aberta uma caça dentro da própria categoria.

A imprensa tem sido, ao longo da história, vítima de muitas atrocidades. São milhares de jornalistas mortos pela força prepotente, pelos regimes autoritários, pelos poderosos que não gostam de crítica, ou por outros desafetos. A Anistia Internacional e outros organismos mundiais denunciam, com freqüência, os abusos cometidos contra a imprensa e contra os jornalistas, caracterizando uma atividade e uma profissão de extremos perigos. Nas guerras e conflitos, como atualmente ocorrem na Bosnia e no Haiti, os jornalistas são, geralmente, vítimas fáceis, no cumprimento da missão de informar. Aqui no Brasil a disputa político-partidária também ameaça, agride e mata, reproduzindo um velho vício de tentar, pela violência, silenciar a voz das críticas.

O que não se tinha como normal era a briga entre jornalistas e jornalistas. E quando uma classe, qualquer que seja ela, briga entre si, dividindo-se, algo vai muito errado. Porque no fim de tudo quem perde é o profissional, que desgasta a imagem junto ao companheiro e a opinião pública, perdendo, por conseguinte, prestígio e crédito junto ao leitorado e aos órgãos de comunicação. Sob todos os aspectos, portanto, é muito ruim para a imprensa a briga que vem sendo travada, no Rio de Janeiro, contra jornalistas que se valem da lei para recuperarem, através de aposentadorias, o mínimo de dignidade para a sobrevivência. Em nome de uma ética de ocasião, suspeita, alguns guardiões da moral nacional lançam impropérios contra jornalistas que, no passado, enfrentaram as baionetas e os cárceres, em nome da liberdade, da democracia e dos direitos fundamentais do homem.

A aposentadoria é um benefício, mas também um direito, que não pode ser questionado, ainda que existam situações especiais, como no caso dos parlamentares, ou, agora, no caso excepcional dos jornalistas punidos ou afastados de suas atividades pelo regime militar instalado no País em 1964. Neste caso a aposentadoria é uma espécie de anistia compensatória, financeira e moralmente, para pessoas que foram consideradas suspeitas e assim perderam empregos, oportunidades, passaram por privações e humilhações. O mínimo que um Estado livre e democrático deve fazer com aqueles que sofreram a injustiça das prisões e do desemprego é aposentá-los dignamente. Não há nisto mal algum, nem ilícito, ou comportamento aético. Falta de ética é a negociata diária, que lesa o erário e que nem sempre chega ao conhecimento público.

O comportamento de "jornalistas" que denunciam jornalistas ou abrem campanhas contra estes é que precisa ser avaliado. Não é porque detém o espaço do jornal ou da revista que o profissional tem o direito de ofender, de atacar, de vedar oportunidades justíssimas que a lei da história abona, mais que as leis que garantem o direito às aposentadorias. O que está acontecendo no plano nacional, que desgasta a imagem pública da imprensa, parece se repetir, embora em menor intensidade, em Sergipe, onde problemas e incompreensões ganham dimensão maior e passam a se constituir causas pessoais, de desdobramentos lamentáveis. Os Sindicatos que estão sendo atingidos diretamente precisam reagir, no sentido da representatividade que gozam, legitimamente, antes que a classe inteira seja atingida por campanhas que, liminarmente, deveriam ser melhor fundamentadas. A imprensa, que tem sido vítima de tantas injustiças, não pode ser vítima dela mesma.

EDIDELSON

Odil Telles

Velório do canalha

A morte de Genebaldo Costa Manso, 48 anos, economista, casado, pai de três filhos, dono de admirável conceito na sociedade e de assento permanente nas colunas sociais, causou rebuliço na cidade. Com a notícia amigos e parentes chegaram ao local do acidente e lá estava o corpo estirado no acostamento da BR-101, curiosamente em frente a um motel. O carro dele estava estraçalhado devido ao choque violento com enorme carreta. Alguém acendeu velas, duas ao lado da cabeça e as outras nos pés. Curioso, porque aquela região é deserta. Donde se conclui que alguém sai de casa carregando velas na bolsa, como se tivesse premonição de que encontraria defunto.

O corpo foi removido às pressas e colocado num caixão de primeira para ser velado no saguão de luxuosa casa na Atalaia. As pessoas se acotovelavam. O silêncio era tanto que se podia ouvir com nitidez o barulho do vento. Os amigos estavam tristes, os parentes choravam e a mulher dele, dona Lais Cabrita, dava demonstração de desequilíbrio emocional, gritando sem cessar: "Esse homem era tudo para mim. Vou morrer também. Não posso viver sem ele. Minha vida não tem mais sentido". Transtornada, montou em cima do caixão e implorou para ser enterrada com o marido. Cena tétrica chocante!

Eduardo Polito Figueiredo, surgiu no centro da enorme sala e diante do corpo, inerte, engravatado, exibiu carta e pediu atenção para a leitura.

Quase aos berros para ser ouvido lia o desejo de Genebaldo, homem estimado, tido como marido exemplar e que vivia somente para a família. Eduardo clamava para se cumprir integralmente o desejo dele. Não queria tristeza, choro nem vela. Pediu para servir bebidas, salgadinhos e música erudita, preferencialmente "Carmem de Biset". Nem Lais Cabrita, sua mulher, morena de olhos verdes, extremamente bela e deliciosamente feminina, tinha direito de chorar. Ele desejava alegria, muita alegria e quem não fosse capaz de cumprir o pedido, saisse do velório. Diante do último desejo de Genebaldo, o clima mudou. Em cada canto as pessoas formavam grupos para contar piadas, falar de política e citar "causos" pitorescos.

Chico Paixão, um bigodudo idêntico ao Dr. Paschoal Nabuco, parecidíssimo com cantor de bolero mexicano, chamava os líderes da greve dos petroleiros de idiotas e burros, porque estavam entregando o monopólio do Petróleo nas mãos da iniciativa privada. Defendia a tese de que a greve estava fora de hora, era inadequada e representava prato feito para privatização.

Numa outra rodinha, se falava em iguarias finas, cultura, geral e roupas bem talhadas. Só faltou o Carlos Pina, do Tribunal de Contas, homem polido, fino e digno representante da mais nobre sociedade britânica, a julgar pela sua postura de Lord.

No meio da alegria e do infernal barulho, com o braço na tipóia, chegou a secretária de Genebaldo. Estava linda de vestido preto e óculos escuros a emoldurar o rostinho moreno, nariz moderadamente afinado e boca de lábios carnudos. Ao entrar, se dirigiu a viúva, dona Lais Cabrita. Olhou o corpo no caixão e curiosamente viu Genebaldo com ares de satisfação, tendo a visão de que ele esboçava tímido sorriso. Baixinho, começou a enumerar as virtudes dele como chefe durante oito anos. Era um homem quase santo, dizia convicta e entusiasmada. Dona Lais aproveitou a deixa e perguntou: "Porque você classifica o meu marido de quase santo?". A resposta já estava na ponta da língua: "Porque, minha amiga, ele só vivia para você. Imagina que durante esses oito anos nunca atendi telefonema de mulher para falar com ele".

Esdrina, esse era o nome da secretária de Genebaldo, prestava o depoimento ao lado de Manuel Silva, seu marido e bem sucedido advogado. Ao ouvir, ele acrescentou: "Então, minha doce Esdrina, vocês dois na verdade foi o encontro do pau com a casca porque boto a mão no fogo pela sua fidelidade".

O tempo, sempre inexorável, se encarregou de mostrar a verdade. Sem querer, tanto Manuel como dona Lais Cabrita, descumbriram que Genebaldo era amante de Esdrina e quando ele morreu no desastre com a carreta, tinha saído do motel às margens da BR-101 e por sorte Esdrina tinha escapado.

Revoltados, os dois, Esdrina e Manuel, foram ao Motel vingar a traição de Genebaldo.

***

É só.

Para entender relações públicas governamentais

Magner Andrade *

Luta-se para conquistar a simpatia pública. Para isso, usam as técnicas de persuasão da opinião e dos processos para incutir idéias na mente coletiva no fornecimento de informações enexatas e interessadas. Procura-se, enfim, conseguir que a opinião pública se torne mais favorável aos propósitos pessoais. Os detentores do poder público, em uma democracia, continuam na obrigação de defender aquelas idéias que os conduziram ao sucesso nas eleições.

É exato que após a conquista das rédeas governamentais, os políticos deveriam assumir, exclusivamente, o papel de administradores. Entretanto, eles continuam sendo politicos e não se poderia mesmo exigir outra coisa. Têm eles, portanto, os mesmos problemas dos administradores privados, isto é, precisam atender suas clientelas, defender o prestígio de suas organizações partidárias, tentar destruir as políticas apresentadas pelos seus concorrentes.

O poder público depende do consentimento dos membros do povo frente às políticas governamentais. Em última análise, o Governo democrático e produto das opiniões e atitudes do povo, as quais, por sua vez, resultam das informações que lhe são fornecidas. Deve-se, entretanto observar que a opinião pública, por força do progresso dos veículos de comunicação, já é mais sensível e exigente. Ela está sempre alerta para rejeitar as informações tendenciosas. Para ela, não se justificam mais os erros com argumentos falsos ou incompletos e quase sempre falharão as tentativas de ludibriá-la por muito tempo.

Poderá haver - informação interessada - no âmbito de um Governo democrático. Por certo a resposta é negativa. É dever do poder público, no regime democrático, prestar a informação honesta, completa, serena e oportuna. Não é preciso lembrar que é princípio democrático o dever de informar desinteressadamente. Também não se pode admitir a supressão da informação, a qual, como última conseqüência, acarretaria a separação entre governantes e governados. Se nas organizações comerciais ou industriais aceita-se a existência de clientelas, na empresa pública deve-se ter sempre presente a figura do público, com ampla liberdade de informação e de discussão.

O administrador público, mais do que ninguém, está sujeito a críticas e incompreensões de toda espécie. O Governo precisa, simultaneamente, educar e esclarecer. Educar, para que cada um assuma maiores responsabilidades na comunidade; esclarecer, para que seus planos e projetos obtenham compreensão e apoio. Deve-se observar que os serviços de Relações Públicas não existem para criar um novo veículo de comunicação, afim de difundir informações e esclarecimentos, porém, para fornecer informes aos veículos já existentes.

** Magner Andrade é jornalista*

GAZETA DE SERGIPE
FUNDADOR:
ORLANDO DANTAS

Diário matutino de propriedade da GAZETA DE SERGIPE S/A, Fundado em 13 de janeiro de 1956. - Redação, Administração e Oficinas: Av. Juscelino Kubitschek, nº 396 - A (Antiga Visconde de Maracaju)
Telefones: Geral (079) 222-4407 - Fax (079) 222-4405
REPRESENTANTE
SITRAL - Serviço de Imprensa, Televisão e Rádio Ltda. Matriz: Rio de Janeiro - Av. Nª. Sª, de Copacabana, 664 - Galeria Menescal, Bloco A - 6º Andar. Telefone: (021) 256-2755 e (021) 256-5274. Telex: 212373 e 2136607. Filial: São Paulo Rua Augusta, 257 - 1º Andar - Conjunto 12. Telefone (011) 257-1255 Telex. 1-25474, Brasília: SCS Ed. S. Paulo - 4º andar - s/418 Telefone: (061) 223-7366 e 225-6875. Telex: 61-3485. Representantes em: Belém, São Luiz, Fortaleza, Recife Salvador, Belo Horizonte, Curitiba e Porto Alegre
DIRETOR DE REDAÇÃO
Paulo Roberto Dantas Brandão
EDITOR
Diógenes Brayner
Noticiário Nacional Via Agência Estado
Os artigos assinados são de inteira responsabilidade de seus autores, não necessariamente refletindo a opinião do jornal.

Rivaldo pede recuperação de viciados

Citando como exemplo alarmador a cidade de Santos - São Paulo, onde dados levantados recentemente, demonstram que os usuários de drogas injetáveis constituem maior grupo de risco em relação à Aids, o deputado do PPS, José Rivaldo Santos, apresentou ontem à tarde indicação no sentido de que o Governo do Estado determine a Secretaria de Saúde, para que seja criado o Programa específico para tratamento de crianças e adolescentes dependentes de tóxicos.

A preocupação do parlamentar, é a principio, preventiva no que se refere à questão das drogas e suas conseqüências, para com a proliferação da Aids em Sergipe. Ele sugere também que seja oferecido ainda um tratamento especial às crianças e adolescentes o qual a partir daí estariam se distanciando dos presidios.

O deputado lembrou ainda na sua justificativa o grande número de crianças e adolescentes viciados no uso de entorpecentes, sobretudo nas capitais brasileiras, sem distinção de classes sociais, como demonstram as pesquisas de instituições governamentais que são feitas, chegando a acusar índices alarmantes do uso das drogas.

Sobre a participação da sociedade sergipana nesse programa de tratamento de crianças e adolescentes dependentes de tóxicos, Zé Rivaldo ressaltou que esta tem um papel fundamental, conscientizando a todos dos perigos proporcionados pelo mundo das drogas e as conseqüências que elas provocam.

Edvaldo quer negociação da Petrobrás

"O Governo FHC, de forma autoritária e insensível, quer esmagar a categoria dos petroleiros". A afirmação foi feita na tarde de ontem pelo vereador Edvaldo Nogueira, lider do PC do B, ao condenar a posição do Governo diante da greve.

Segundo o parlamentar, o Governo está chamando os petroleiros para o confronto, "a fim de enganar a opinião pública e criar um clima propicio para a votação da quebra do monopólio do petróleo.

Edvaldo Nogueira considerou um absurdo o anúncio feito pelo Governo de que começaria a demitir, por abandono de emprego, a partir desta quinta-feira, quando completam 30 dias de greve. "O Governo FHC está tomando as feições do regime militar ao ameaçar os trabalhadores com tropas do Exército. É ditadura disfarçada de democracia", entende.

Vereador teme pelo comércio

Caso não haja mudanças na política econômica, com o Governo revendo as medidas anticonsumo, a quebradeira vai ser geral e o desemprego causará problemas terríveis na sociedade, advertiu o empresário e vereador Daniel Fortes, PFL, lamentando à queda nas vendas em vários segmentos do comércio.

Se as medidas satisfazem a equipe do Governo, na outra ponta, diz Daniel Fortes, estão os empresários em dificuldades e sendo obrigados a demitir, porque não podem bancar o crediário e quem faz isso está quebrando ou reduzindo drasticamente seu quadro de pessoal, para continuar no mercado.

Albano, ao lado da mulher Leonor, recebe o cumprimento do Papa João Paulo II

Governador vai ao Papa e pede bênçãos para o povo sergipano

No segundo dia de sua viagem a Roma, o governador Albano Franco encontrou-se com o Papa João Paulo II, a quem, como governador do Estado, pediu as bênçãos para todos os sergipanos. Antes disso, o governador teve uma audiência com o secretário-executivo do Programa Mundial de Alimentos das Nações Unidas, Namanga Nogi. Ele foi encaminhar um pleito no sentido de receber alimentos do organismo internacional ainda este ano. Com o Papa João Paulo II, Albano confirmou sua firme disposição de realizar um governo com preocupação social e voltado sobretudo para os mais pobres. Foi a terceira vez que os dois se encontraram. Na conversa, o Papa identificou o Estado de Sergipe, resultado do conhecimento do governador sergipano uma atenção especial para os mais humildes e o abençoou, juntamente com sua família. "Saio daqui feliz e emocionado por esta oportunidade de pedir as bênçãos do Papa, para que nos ilumine e dê forças para que possamos trabalhar em favor do nosso povo", disse o governador, após a audiência.

O Vaticano costuma dedicar as quartas-feiras às audiências públicas em frente à Catedral de São Pedro. Depois, dentro dos muros da sede da Igreja Católica, reserva um tempo para as audiências particulares, onde o governador Albano Franco e a 1ª dama Leonor Franco foram recebidos. O governador afirmou que mais uma vez o Papa João Paulo II demonstrou seu interesse pelos problemas do Brasil, principalmente em relação à questão social. Ele também falou sobre a igreja e o papel que ela desempenha no País. Albano lembrou que seu programa de Governo é pautado sobretudo na ajuda e na solidariedade aos mais necessitados e que cumprirá fielmente esses compromissos. "Deus tem sido muito bom para comigo e me proporcionou mais uma vez essa feliz oportunidade de me encontrar com o Papa", agradeceu.

Na saida da audiência, caminhando em frente à Catedral Pedro II, o governador Albano Franco foi reconhecido por alguns grupos de brasileiros que conversaram sobre a emoção de ver o Papa em Roma. Para o governador, de família católica, um encontro com o chefe maior da Igreja Católica tem um significado especial.

Homenagem - Último dia de sua viagem à Itália, esta quinta-feira apresenta mais alguns compromissos do governador de Sergipe com representantes e dirigentes de organismos das Nações Unidas. Hoje ele será homenageado em almoço pelo diretor-geral da FAO, o órgão da ONU responsável pelos programas de alimentação.

Deputados reivindicam melhorias urgentes para áreas do interior

Os problemas por que passa a comunidade do povoado Piabeta, localizado no município de Nossa Senhora do Socorro foram colocados ontem na Assembléia pelo deputado Ismael Silva, PT. Com as galerias repletas de lideranças do povoado, o deputado petista apresentou 6 indicações e considerou como "degradante" a situação do ponto de vista da qualidade de vida.

Ismael Silva lembrou que durante o periodo eleitoral, aparecem na Piabeta, dezenas de candidatos que prometem de tudo a população e depois desaparecem. O parlamentar apresentou quatro indicações para serem encaminhadas a Secretaria de Estado de Desenvolvimento Metropolitano e duas para a Prefeitura da cidade. Para o prefeito de Socorro, nas indicações solicitam a retirada de um depósito de lixo localizado no centro do povoado e também a reestruturação e o funcionamento pleno da escola municipal localizada no povoado.

O deputado pediu o funcionamento do posto médico que existe no local e está fechado. "Este é o primeiro elemento básico de uma comunidade "disse Ismael Silva que solicitou também a iluminação de 500 metros ligando o Marcos Freire ao povoado. "É uma escuridão total, onde ocorre o maior indice de criminalidade do povoado. Seis postes apenas resolve o problema".

Agua e Saneamento

Além de um posto policial no povoado, para dá segurança a população, o deputado pediu também a instalação de água encanada e sancamento para a Piabeta. "A água encanada chega até 50 metros do povoado", frisou Ismael Silva ressaltando que na grande Aracaju existem diversas comunidades carentes que, chegam do campo ou saem da capital atropeladas pelo crescimento, e estão marginalizadas pagando o preço do desenvolvimento urbano.

O deputado Ribeiro Filho, PMDB, salientou que "é uma injustiça, o deputado Ismael Silva, afirmar que os Governos estaduais não se preocupam com a grande Aracaju. Ribeiro disse que os dois governos passados fizeram várias obras na região metropolitana. Já o deputado José Rivaldo, PPS, ratificou as palavras do deputado petista. "Não é assim que o poder público deve tratar a pessoa humana", comentou Rivaldo lembrando que o Governo atual tem pouco tempo no cargo e não pode ser responsabilizado pelos problemas.

"Socorro está pedindo socorro", esta foi a definição encontrada pela deputada Susana Azevedo, PP, para a situação em que se encontra, não só o povoado Piabeta, mas também outros conjuntos da cidade. Segundo ela as autoridades competentes da cidade de Socorro não são encontradas pela comunidade.

Encaminhamento

O lider do Governo, deputado Reinaldo Moura, PFL, disse que as reivindicações são importantes lembrando que a maioria são de responsabilidade da Prefeitura de Socorro. Reinaldo sugeriu que as reivindicações fossem encaminhadas diretas a "fonte", ou seja aos secretários responsáveis por cada problema, e citou o caso do posto de saúde, e o empenho do secretário Ivan Paixão que vem viajando por todo o Estado vendo o quadro da saúde. "Agora, é importante, quando ocorre essa reunião que o prefeito de Socorro esteja presente".

Reinaldo Moura lembrou que situação parecida ocorre com 13 comuidades de São Cristóvão que estão pedindo emancipação, porque a Prefeitura não tem recursos para cuidar dos seus problemas. "Estamos pronto para colaborar, porque a preocupação do governador é melhorar a qualidade de vida do povo sergipano", frisou Reinaldo.

Ismael Silva afirmou que que a presença da comunidade naquele momento na Assembléia era importante porque viu de perto que a luta estava apenas começando para minimizar o sofrimento da população. "Contamos com o apoio dos colegas deputados e esperamos que as reivindicações sejam atendidas para que a Piabeta tenha melhores dias".

Jerônimo é a favor da reeleição de prefeitos

Subscritor das emendas que prorrogam o mandato dos atuais prefeitos e também assegura a reeleição, o deputado federal Jerônimo Reis, PMN, argumenta que o povo é quem decide se o prefeito fez ou não uma boa administração.

- Não é por ser adversário do prefeito de minha terra (Lagarto), José Raymundo Ribeiro (Cabo Zé) que não aceitaria a reeleição. Mas só defendo que quem concorrer tenha que se afastar do cargo três meses antes do teste nas urnas, podendo retornar no final da apuração dos votos, para que a máquina pública não seja usada - disse Reis.

Com respeito a prorrogação do mandato de prefeito, ele justifica que é uma forma de fazer com que coincidam as eleições de 2.002, dando oportunidade para os brasileiros escolherem todos os cargos de uma só vez. Jerônimo Reis também é favorável a informatização, e conta que já viu uma simulação de eleição informatizada, em Brasília.

Franco entende que imposto elevado provoca corrupção

Se os congressistas não diminuirem os impostos, agora na revisão constitucional, será dificil acabar com a sonegação e a corrupção no País, adverte o prefeito de Nossa Senhora do Socorro, José Franco, entendendo que a simplificação dará condições de arrecadar mais, cobrando de todos.

José Franco advogado que o Governo Federal faça investimentos nas áreas da saúde, educação, infra-estrutura e segurança. Sem isto, é dificil ter uma sociedade com justica social. O Governo tem que parar com esse negócio de só criar impostos e não oferecer quase nada ao povo, porque aumenta a insatisfação - disse José Franco.

Na avaliação do executivo de Socorro é fundamental que a educação básica tenha atenção especial. Só se fala em educação nas campanhas politicas e poucos realmente investem nesta área, o que é lamentável, completou. Apesar de tudo, eu acredito no meu País e tenho fé em Deus que a classe politica encontrará uma saída para o crescimento econômico, em recessão e desempregou - concluiu.

Queda em arrecadação está preocupando os prefeitos

A queda acentuada dos valores recebidos pelas prefeituras do Fundo de Participação do Município, segundo o prefeito de Rosário do Catete, Wágner Quintela, está dificultando a administração municipal e mostra que o País já entrou na recessão, porque com vendas menores no comércio e indústria a arrecadação diminui.

Wágner Quintela critica o Governo Federal por bloquear as cotas do FPM, quando a prefeitura atrasa um dia o repasse para a Previdência. O que chateia a gente é saber que existem centenas de sonegadores e a Previdência não toma nenhuma providência, mas conta as prefeituras é rigida, causando prejuizos aos servidores e a coletividade, porque alguns municipios pagam os salários com tudo que recebem do FPM - disse Quintela.

Ele aponta como saída para a crise brasileira o fortalecimento da economia dos municipios menores, com o Governo dando incentivos fiscais para quem instalar empresas. Pelo menos teremos empregos, mas também é preciso diminuir os encargos sociais que encarecem qualquer investimento na produção - adverte Quintela.

Secretário vê experiência de dessanilização de água

O secretário da Agricultura, Jorge Araújo esteve ontem no povoado Catuaba, em Frei Paulo, observando o inicio de atividades no processo de dessalinização de águas de poços artesianos, cujas experiência vem sendo posta em prática pela Cohidro, empresa vinculada aquela secretaria.

Atualmente, segundo informações da Cohidro, existem no Estado cerca de quinhentos poços que apresentam problemas em função da água ser salgada não se encontra água salinizada no Nordeste, tendo em vista que as rochas que afloram nessa região são do tipo cristalina, que de uma maneira geral possuem sais em sua composição química, chegando em alguns casos não servir também para o consumo animal pelo elevado teor de sanilização.

O secretário da Agricultura, destacou a importância deste trabalho, objetivando oferecer água de boa qualidade para as comunidades rurais, registrando que esta experiência em Frei Paulo servirá para que se estude as possibilidades de efetuar trabalho semelhante em outras regiões do Estado, atendendo inclusive, orientação do governador Albano Franco no sentido de melhorar a qualidade de vida dos sergipanos.

A vazão do poço pioneiro de Catuaba, em Frei Paulo, é da ordem de dois mil litros de água por hora, sendo que de acordo com informações do técnico José Albuquerque, da Cohidro, para cada litro processado deve ser expurgado igual quantidade que, como rejeito pode ser utilizado pelo gado.

Jorge observa a experiência de dessanibilização

'Bestas' podem ser recolhidas pelo DER

As bestas e kombis que transportam passageiros do interior para a capital e vice versa estarão proibidas de circular a partir do dia de hoje. Em ação conjunta com o Departamento Nacional de Estradas de Rodagem (DNER), o Departamento Estadual de Estradas de Rodagem (DER) proibirá o tráfego desses veículos para o transporte de passageiros. O motorista que desobedecer a determinação do órgão, está sujeito a penalidades previstas em lei e pode inclusive ter o veículo apreendido e pagar elevadas multas pela infração.

Estes motoristas, segundo informações do diretor-presidente do Departamento Estadual de Estradas de Rodagem, Lindbergh Lucena, justificou a ação dos patrulheiros rodoviários federais e dos fiscais do DER afirmando que estes órgãos envolvidos no processo de fiscalização estão apenas cumprindo uma antiga legislação. No dia de ontem os fiscais do DER estiveram nas imediações do Mercado Central de Aracaju onde os veículos costumam ficar estacionados durante a permanência dos passageiros na capital sergipana.

Nenhum deles sofreu qualquer penalidade. A "visita" dos fiscais aos locais de estacionamento serviu apenas para advertir os motoristas quanto à rigorosa fiscalização que será exercida a partir do dia de hoje. "Existe uma lei e esta lei deve ser cumprida", afirmou o diretor-presidente do DER justificando a ação contra os motoristas das bestas e das kombis que rotineiramente transitam nas rodovias federais e estaduais transportando passageiros.

Os empresários alegam prejuízos com a permanência das bestas e kombis nas estradas. Para eles trata de uma concorrência desleal já que os motoristas das bestas não arcam com os encargos sociais a que são submetidos os donos das empresas de transportes legalizadas no estado. De acordo com os dados do DER, com o surgimento das bestas nas cidades do interior, o número de pessoas transportadas pelos ônibus tradicionais caiu em 14 milhões por ano e gerou o desemprego de 368 pessoas.

Para a classe empresarial, a suspensão do transporte clandestino no Estado gerará cerca de 200 empregos diretos já que as linhas desativadas, "substituídas" pelas bestas, serão imediatamente reativadas.

Os usuários das "bestas" podem ser privados do conforto do transporte alternativo.

Estância revive o São João

O São João de Estância volta às suas origens, segundo o secretário de Cultura e do Meio Ambiente, jornalista e artista plástico Félix Mendes, para brindar o turista até o dia dois de julho, mostrando as raízes culturais do município, da comida típica, licor à tradicional corrida de barcos de fogo e batalha de busca-pés. É uma vasta programação, com artistas sergipanos e nacionais.

Félix Mendes disse que o que ocorre em Estância não ocorre em outros municípios e ontem começou com quatro shows artísticos: Flávio José, Aldemário Coelho, Jorge Maravilha e a Banda Fauna e Flora. E à meia-noite houve à pausa, para o hasteamento da bandeira de São João e depois começou à queima de fogos, com as batalhas de busca-pés e espadas e a corrida de barcos de fogo, atrações que serão contínuas, agora disciplinada, para que os turistas tenham maior segurança.

Desde o ano passado que à queima de busca-pés tem um local específico, ao lado do forródromo, com proteção de tela de aço, porque os estancianos estão acostumados com os fogos, mas os turistas não. A prefeita Daisy Garcia quer assegurar a melhor festa de São João.

Félix Mendes disse que os fabricantes do melhor buscá-pé e do melhor licor vão ganhar prêmios. Também existem apresentações de quadrilhas, porque o fundamental é resgatar a raiz cultural. Isto é o que importa para os estancianos e é o que o turista quer, ou seja, um São João participativo, alegre, bonito e com toda segurança - disse Félix Mendes.

Lembra o secretário que na administração do ex-prefeito Carlos Magno, hoje deputado federal pela legenda do PFL de Sergipe, o São João de Estância mereceu um programa especial da TV Globo, que mostrou para todo o País uma das coisas mais bonitas e tradicionais que os estancianos sabem fazer, o São João.

Segundo Félix Mendes, Estância é um celeiro de intelectuais e artistas, e, infelizmente, muitos não têm o devido reconhecimento. Entretanto, o estanciano sabe valorizar sua cultura e isto é o que conta - concluiu Félix Mendes.

'Forrocaju' será inaugurado hoje com um forró do trio Pé-de-Serra

A partir desta quinta-feira, a Praça Fausto Cardoso, no centro da cidade, passa a constituir o principal palco da mais tradicional festa popular de Sergipe. Às 19 horas, o prefeito José Almeida Lima abre oficialmente o Forrocaju deste ano. Os festejos serão iniciados com um coquetel à imprensa e ao público em geral, a apresentação do trio Pé-de-Serra e um show com a cantora Virgínia Fontes.

Este ano, a programação do evento, anunciada na semana passada pelo prefeito José Almeida Lima, foi elaborada pela Funcaju visando proporcionar à população o melhor Forrocaju de todos os tempos. Além disso, houve a preocupação de mostrar aos sergipanos um pouco das manifestações populares que são tradicionais em vários municípios do interior durante os festejos juninos. Tanto assim, que na abertura da festa, hoje, os sergipanos e os turistas que estiverem em visita à cidade poderão apreciar a beleza da corrida de barco de fogo e da guerra de espadas, que são uma marca do São João de Estância.

Grandes shows, com artistas nacionais e locais também estão programados para a festa, entre os dias 23 e 29 deste mês, a exemplo de Flávio José, Nadinho do Acordeon, Raio da Silibrina, Mastruz com Leite, Fagner, Alcimar Monteiro, Banda Forró Maior, Joseane de Josa, Luiz Paulo e Erivaldo de Carira. Ainda dentro da programação do Forrocaju, a PMA realizará entre os dias 16 e 18, no Parque da Sementeira, o chamado Fest-Country, quando serão desenvolvidas diversas atividades típicas do interior do Estado, como leilões de animais, hipismo rural, corridas de argola, dentre outras.

Desde o sábado passado, a PMA, através da Empresa Municipal de Serviços Urbanos (Emsurb) trabalha na montagem da estrutura do Forrocaju que deve estar concluída até o final da tarde de hoje. Além de dois palcos, para os artistas e grupos musicais que irão se apresentar durante o evento, também estão sendo instalados os arraiás de madeira onde a população poderá dançar ao ritmo do forró, baião e chote, até as primeiras horas da madrugada.

Uma grande fogueira ornamental, de 2 metros de altura por dois de largura, também está sendo montada entre os calçadões da João Pessoa e Laranjeiras, para se constituir num dos símbolos dos festejos juninos deste ano na capital. Desde o início da semana, os comerciantes devidamente autorizados e cadastrados pela Emurb, trabalham na instalação das barracas, todas padronizadas, onde os sergipanos poderão consumir comidas iguarias típicas do período junino, como amendoim, milho verde e assado, canjica, pipoca, além de bebidas, como refrigerantes, licores e cervejas.

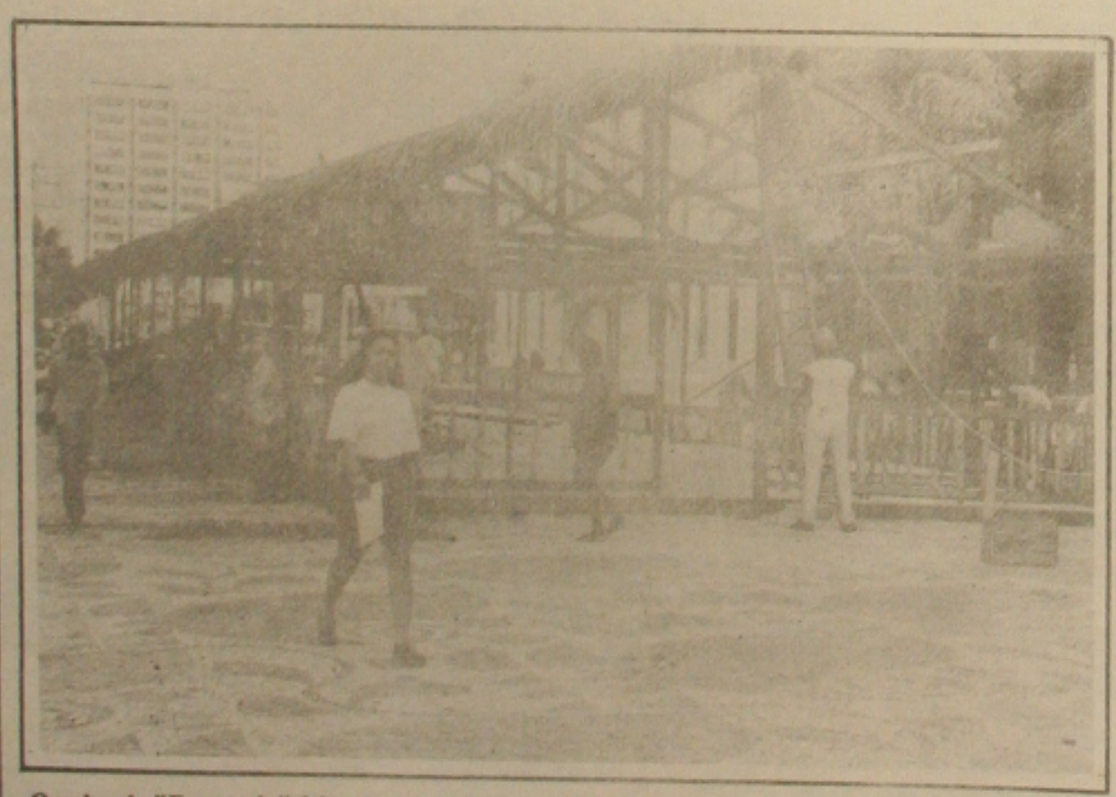

O palco do "Forrocaju" foi armado na praça Fausto Cardoso em frente ao palácio do Governo.

Plano diretor aponta a vocação da cidade

Aracaju tem uma vocação econômica, essencialmente, para o desenvolvimento de atividades nos setores do comércio e serviços, bem como para o turismo. Esta é uma das conclusões a quem tem chegado a equipe técnica da Prefeitura de Aracaju encarregada de coordenar a elaboração do Plano Diretor de Desenvolvimento Urbano do município, com base nas reuniões com os chamados grupos qualificados de trabalho que reúne entidades, empresas e instituições representativas da sociedade local.

Segundo o coordenador da equipe da PMA, Sérgio Tavares, desde que foi iniciado o processo de elaboração do documento, que vai ordenar o desenvolvimento urbano da capital do Estado, várias reuniões já foram mantidas com representantes de segmentos importantes, tais como comércio e serviços, indústrias, turismo, meio ambiente e patrimônio histórico e cultural.

"Nesses encontros estamos fazendo um completo levantamento de dados sobre a situação urbanística da cidade, para que sirvam de subsídios ao Plano Diretor", disse Sérgio Tavares. Segundo ele, tudo isso vem sendo feito para que o documento resulte de um grande pacto urbano, com o engajamento de toda a sociedade, como deseja o prefeito José Almeida Lima.

Sérgio Tavares informou que na próxima quinta-feira, dia 08, a equipe técnica da PMA vai promover uma ampla reunião, a partir das 9 horas, no auditório da Superintendência Municipal de Transportes Urbanos (SMTU), com os oito grupos qualificados de trabalho, a fim de aprofundar as discussões em torno do plano definir as propostas prioritárias ao documento.

Ele também revelou que o prefeito José Almeida Lima já encaminhou ao presidente da Câmara Municipal de Aracaju, José Lopes, ofício propondo uma reunião, entre os dias 12 e 15 deste mês, entre a equipe da PMA e os vereadores da capital, para que estes também apresentem sugestões e assim participem efetivamente da elaboração do Plano Diretor. "No dia 12 de junho também começaremos a buscar as propostas junto às comunidades da capital", disse Sérgio Tavares, observando que a adminsitração municipal também vai convidar a imprensa, através das emissoras de rádio, TV, jornais e entidades de classe, como a Associação Sergipana de Imprensa (ASI) para que participe dos debates em torno do plano.

Comunicação global será tema de congresso em SE

Prosseguem no Campus Universitário os preparativos para a realização do XVIII Congresso Brasileiro de Ciências da Comunicação - Itercom 95, que ocorrerá de 6 a 10 de setembro na Universidade Federal de Sergipe. Mesmo sem a participação direta dos profissionais que atuam na área de Comunicação Social da UFS, o evento que é promovido anualmente em cooperação com as Universidades é a principal realização da comunidade acadêmica e profissional da área em questão, debatendo temas da atualidade mediática e cultural.

O tema central do Congresso a ser debatido é a "Globalização e Regionalização das Comunicações" e a programação acadêmica constará de: XVIII Ciclo de Estudos Interdisciplinares da Comunicação; VI Encontro dos GTS de Ciências da Comunicação; IV Jornada de Iniciação Científica em Comunicação Social; Seminário sobre as Tendências da Pesquisa em Comunicação nos Cursos de Pós-Graduação; Encontro de Professores das Escolas de Comunicação; III Colóquio Brasil-França de Pesquisa em Comunicação e Colóquio sobre as Indústrias Culturais no Nordeste.

A UFS é a patrocinadora do Intercom - 95 que conta com o apoio do Governo do Estado de Sergipe, Capes, CNPq, Fapesp, Finep. A realização é da Sociedade Brasileira de Estudos Interdisciplinares da Comunicação - Intercom, uma sociedade científica sem fins lucrativos, com status de ONG - organização não-governamental, fundada em São Paulo em 12/12/77. Instituição de utilidade pública reconhecida pela lei municipal 28.135/89, participa da rede nacional de sociedades científicas capitaneada pela Sociedade Brasileira para o Progresso da Ciência - SBPC.

"Lua" será lembrado pela UFS

Uma exposição sobre a vida e a obra de Luiz "Lua"Gonzaga, o "Rei do Baião", que será aberta hoje, as 11 horas, no hall do prédio da Reitoria (Campus Universitário), marcará o início do ciclo junino na Universidade Federal de Sergipe.

A exposição ficará aberta ao público até o próximo dia 8 e reune o acervo do professor José Augusto de Almeida, do Colégio de Aplicação da UFS, um dos maiores estudiosos sobre a obra de "Gonzagão". Almeida idealizou e organizou a exposição com o apoio do vice-reitor, José Paulino da Silva.

São discos, depoimentos, estudos, pesquisas e a biografia do maior cantor nordestino que vão estar expostos na UFS e depois irá para outros espaços em Sergipe. "Estamos tentando junto à Prefeitura de Exu (PE) levar a exposição para a terra natal de Luiz Gonzaga", disse o vice-reitor.

Paralelamente à exposição vão ser exibidos vídeos com shows de Luiz Gonzaga ou em sua homenagem. "A Universidade deve ter a preocupação com a divulgação da cultura popular da região em que ela está inserida.

Começa a drenagem e pavimentação no Jardim Centenário e São Conrado

A Prefeitura de Aracaju iniciou ontem as obras de drenagem e pavimentação de todas as ruas dos bairros Jardim Centenário e São Conrado. O prefeito de Aracaju, José Almeida Lima, esteve nas duas comunidades para anunciar a realização das obras aos moradores. "A exemplo de outros bairros da capital, tivemos o respeito e a consideração de conversar com a população sobre as iniciativas da nossa administração em cada núcleo habitacional, dentro do princípio de uma gestão participativa", afirmou o prefeito.

Tanto no Jardim Centenário como no São Conrado, estão sendo executadas inicialmente as obras de drenagem. Depois de concluído esse trabalho, todas as ruas dos dois bairros serão pavimentadas com a colocação de meio-fio. José Almeida Lima assegurou aos moradores que as obras estarão concluídas no menor espaço de tempo possível. "Só sairemos do Jardim Centenário e do São Conrado quando tudo estiver pronto, afinal, não estamos pretendendo fazer uma operação "tapa-buraco", mas uma obra completa para solucionar de uma vez por todas os problemas nas vias públicas dos dois bairros", salientou.

Gol 88

Vendo um automóvel Gol, branco, ano 88. Excelente estado. Tratar fone: 224-4301

Mantida liminar contra o 'trem-da-alegria'

O Tribunal de Justiça manteve ontem a liminar concedida à Ordem dos Advogados do Brasil (OAB) de Sergipe contra a redistribuição de servidores do Estado nos três poderes, mas não acatou a tese do efeito retroativo contra o "trem-da-alegria" do Tribunal de Contas do Estado. A sessão foi presidida pela desembargadora Clara Leite Rezende.

Na reunião do Pleno foi julgado, apenas, o agravo da medida liminar que havia sido requerida pela Procuradoria Geral de Justiça do Estado, atendendo uma petição da OAB. Com isso, os 111 servidores redistribuídos para o Tribunal de Contas - inclusive transferidos de empresas estatais e prefeituras - continuarão trabalhando normalmente até o julgamento definitivo do caso.

Segundo a conselheira Aida Campos, da OAB, que acompanhou a sessão do Tribunal de Justiça, a entidade continuará esperando o julgamento do mérito. A expectativa é de que a sentença confirmará o cancelamento das nomeações feitas irregularmente, produzindo efeitos imediatos, com a devolução dos salários e vantagens recebidas ao Tesouro estadual.

Ainda não há data marcada para julgamento da Ação Direta de Inconstitucionalidade, amparada na liminar do desembargador Barreto Prado. O Tribunal de Contas apresentou suas contra-razões, para justificar as nomeações feitas em dezembro, nas quais explica que os processos de redistribuição têm amparo legal, com base na Lei 3.592/95, e no fato do Estado de Sergipe ter adotado, com a Constituição de 1989, regime único para o funcionalismo público.

O TCE também está alegando que os servidores redistribuídos em seus quadros deram baixas em seus órgãos de origem e a lei não pode retroagir para prejudicá-los, conforme os princípios elementares do direito civil. Também está argumentando a questão dos direitos adquiridos pelos seus novos funcionários que já vinham prestando serviços ao TCE na condição de servidores cedidos para os trabalhos de auditagem e fiscalização.

Diminui o protesto de títulos

As medidas de contenção ao crédito do governo exercerem influência direta na emissão de cheques sem fundos e protestos de títulos. De acordo com os cartórios que operam com este ramo de atividade, desde que implantadas tais medidas a incidência de títulos protestados e emissão de cheques sem fundos aumentou consideravelmente.

Mas há uma tendência para cair a emissão de cheques sem fundos e protestos de títulos nos cartórios, conforme avaliam os tabeliães. A tendência já é verificada. De acordo com as informações do tabelião José Garcez, do cartório quinto ofício que opera com duplicatas, a incidência de títulos protestados começou a cair na segunda quinzena deste mês. Chegou a ser registrada uma média de 400 títulos protestados ao dia, mas atualmente há cerca de 200 títulos protestados diariamente no cartório do quinto ofício.

"O governo já está anunciando créditos que vão abrir o crédito, então a tendência é melhorar", avalia o tabelião.

Não é diferente a situação no cartório do terceiro ofício que opera com cheques sem provisão de fundos e notas promissórias. "O arrocho, essas medidas de contenção ao crédito, os prazos menores, automaticamente geram inadimplentes maiores", ressalta a tabelã Ana de Fátima Abreu Chagas.

Movimento aumenta na receita

Foi grande o movimento ontem na Delegacia da Receita Federal e bancos oficiais, que funcionaram até a meia noite objetivando receberem a declaração do Imposto de Renda 1995, cujo prazo final encerrou à zero hora. A expectativa do delegado regional da Receita Federal, Rosalvo Vital, é que os cerca de 35 mil contribuintes entreguem a sua declaração.

Segundo o delegado, mais de um terço dos contribuintes entregaram sua declaração em disquete, sendo esse percentual bem superior ao de ano passado quando apenas 10% entregaram por esse meio.

Revelou ainda que tiveram que declarar IR este ano aqueles contribuintes que no exercício de 1994 receberam acima de 12 mil UFIR's, os administradores majoritários, quotistas e titulares de firmas individuais. "Quem estiver insistente neste contexto e não declarou o imposto de renda pagará 1% de multa sobre o imposto devido, sendo que o valor dessa multa não poderá ser inferior a 200 UFIR's", declarou, enfatizando sobretudo que a entrega da declaração não será mais prorrogada pelo Governo Federal por já ter sido adiada duas vezes e isso vir a atrasar ainda mais a arrecadação de recursos para o tesouro nacional.

Fundo vai sustentar petroleiros

A CUT convocou plenária intersindical com a finalidade de discutir manifestação de apoio e solidariedade dos demais categorias aos petroleiros que estão em greve à 17 dias. A criação de um fundo de greve é o principal objetivo. Contando com a participação de representantes dos sindicatos de previdenciários, gráficos, bancários, ferroviários, Fisco, petroleiros, telefônicos, metalúrgicos, correios, servidores da universidade, servidores públicos estaduais, bancários, e entidades como a UNE e CMP, a reforma plenária aprovou as seguintes propostas:

1) Ato público em frente ao período de DNIT no 10º dia hoje. 2) Passeata no 15º com concentração e saída da Pça da Bandeira em direção ao centro, também hoje. 3) Conclamar cartazes denunciando os parlamentares que votaram a favor das propostas de reformas e Constituição por FHC. 4) Movimento de arrecadação de dinheiro e alimentos para os companheiros petroleiros em greve.

Nubem Bonfim: afastado do cargo e acusado de uso indevido dos recursos sindicais.

Sindicato afasta o presidente e apura a malversação dos fundos

Numa decisão histórica os jornalistas sergipanos afastaram a diretoria do Sindjor (Sindicato dos Jornalistas de Sergipe) acusada da política de malversação e descumprimento do estatuto. A decisão foi tomada em assembléia geral convocada em caráter extraordinário pela base que cobrava explicações relatadas dos seis ex-diretores do Sindjor pela renúncia em bloco.

Para administrar o Sindjor temporariamente, por um prazo de 60 dias, foi eleita na assembléia uma junta governativa composta por cinco membros que terá poderes para compor uma comissão de auditagem para apurar as denúncias formalizadas pelos ex-diretores contra o presidente afastado, Nubem Bonfim. A decisão foi acatada por 20 votos contra 15 que defendiam uma segunda proposta: apuração das denúncias só efetivadas pelo próprio Conselho Fiscal.

A junta governativa foi empossada ontem pela manhã por volta das 10 horas na sede do Sindicato. Assumiram portanto, os jornalistas Bernardo Salles de Carvalho, como presidente, Clélia Maria Carvalho Seifert, na vice-presidência, Lilian Alves, como secretária geral, Clélia Freire Chagas, como secretária adjunta, e Oscar Augusto Resende da Costa Santos, na diretoria financeira. O presidente empossado garantiu que terá a primeira posse formando a comissão de auditagem a ser composta por jornalistas sergipanos e representantes da Ordem dos Advogados do Brasil (OAB) e Federação Nacional dos Jornalistas (Fenaj) para ouvir os dirigentes dos ex-diretores que renunciaram seus cargos.

Foram afastados dos seus cargos o presidente Nubem Bonfim, a vice Manoel Pereira, a secretária geral Clarissa de Santos, o tesoureiro André Chaves, os conselheiros do Conselho Fiscal, Fueber Telles, Humberto Alves e Terezinha de Jesus Trindade e os suplentes.

Consultado sobre as denúncias e seu afastamento da presidência do Sindjor, o jornalista Nubem Bonfim, revelou apenas que possui dados suficientes para se defender das acusações, mas não pode prestar maiores esclarecimentos posteriormente através de carta que será enviada por ele à redação deste matutino.

Antes de afastar a diretoria, a assembléia geral aprovou ainda a anulação das duas assembléias gerais convocadas nos meses de dezembro do ano passado e em abril deste ano que tomou a data típica para indicação dos jurados classistas para o Tribunal Regional do Trabalho nas juntas de Aracaju, Propriá e Aracaju. Inclusive o presidente afastado, Nubem Bonfim, já foi afastado da nomeação de juiz classista para a junta de Propriá.

Os jornalistas decidiram pela anulação das duas assembléias por entenderem que o presidente do Sindjor teria o estatuto quando deixou de publicar em jornais de grande circulação e afixar nos órgãos de imprensa do Estado o edital de convocação da assembléia para eleição dos nomes que seriam indicados para jurados classistas. A categoria entende que o jornalista Nubem Bonfim agiu de má fé quando publicou o edital de convocação das duas assembléias somente no Diário Oficial e às 11 horas, deixando desinformados até mesmo os próprios diretores do Sindicato, a exemplo do então secretário geral, Elto Vasconcelos.

CHEQUE

Nubem Bonfim foi acusado também de contratar os músicos da categoria quando deles de comparecer às negociações para reajuste perdas salariais. As negociações estavam previstas no acordo firmado no mês de novembro do ano passado, período da data-base. Compareceram às negociações com a classe patronal apenas representantes do Sindicato dos Radialistas. Os jornalistas, no entanto deixaram de ser beneficiados com 15% de reajuste no mês de maio porque seus representantes estiveram ausentes na mesa de negociações.

O presidente afastado é acusado ainda de se autoconceder através da Revista Dados & Fatos de sua propriedade quando publica matérias tecendo elogios ao secretário Luiz Antonio Barreto e à juíza Jandira Quadros, presidente do Tribunal Regional do Trabalho, em troca da sua nomeação como juiz classista. Há denúncias ainda que um cheque de Nobilia Trindade usado como pagamento do débito da associada ao Sindjor foi emitido ao portador por exigência do próprio Nubem Bonfim, um ato no mínimo suspeito.

De acordo com a organização dos ex-diretores renunciantes, Nubem Bonfim teria assinado a revista Isto É com o dinheiro do Sindjor, mas nenhum dos exemplares da revista chegou à sede do Sindicato. Assim como também o dinheiro do Sindicato foi usado para aquisição de livros que também nunca chegaram à biblioteca do Sindicato e para pagamento de jantares em churrascaria da cidade. Eles denunciaram ainda o uso abusivo do telefone com ligações pessoais para outros Estados da federação e inclusive para prefeituras do interior que a sua secretária presta assessoria, a exemplo de Pilar.

Todas estas denúncias serão apuradas pela comissão de auditagem. A Comissão terá que apresentar um relatório à Junta Governista que por sua vez convocará uma assembléia geral para apresentar o resultado das apurações. A assembléia é soberana para tomar qualquer deliberação.

Mangueira quer mudar o comportamento policial

Aproximar a Polícia de Sergipe da comunidade e conscientizar o cidadão do seu papel no contexto social. Estas são as principais diretrizes do "Projeto Cidadão", elaborado e executado pela Secretaria de Estado da Segurança Pública. O projeto, uma iniciativa do secretário Wellington Mangueira, foi criado com o intuito de repensar a cooperação policial e discutir, entre outras coisas, o papel do estado nas diversas esferas de Governo e a participação do cidadão na busca destes objetivos. A meta é mudar o comportamento da Polícia, através de uma política de recursos humanos, e do cidadão, com a realização de seminários e palestras.

Para Wellington Mangueira, o momento é propício para se discutir a credibilidade da Polícia. "Os órgãos de segurança pública, em todo o país, vêm passando por um longo processo de degeneração, chegando nos dias atuais ao seu pior estágio", disse. A tarefa, segundo Mangueira, é difícil, mas a idéia é investir fortemente num grande projeto de segurança e cidadania, "partindo do princípio de que só é cidadão, na sua plenitude, quem participa no contexto social, discute, cobra, e auxilia", acrescentou.

Desde que assumiu a direção da Secretaria de Segurança Pública, destaca Mangueira, a Secretaria implementou projetos de qualificação da corporação dando início na mudança da relação policial-cidadão.

Como parte do "Projeto Cidadão" a Secretaria de Segurança Pública promove entre os dias 9 e 10 de junho um treinamento para cerca de 120 policiais. Segundo a comissão organizadora do projeto, o treinamento 'Relacionamento Interpessoal' pretende mudar o perfil do policial, mudando seu comportamento. Outro evento que a Secretaria vai realizar é o "Seminário Nacional de Segurança e Cidadania", que vai discutir o tema "A violência, em todas as suas acepções" e que terá como participantes, autoridades nacionais, estaduais e municipais, responsáveis por órgãos de segurança, lideranças policiais e convidados internacionais. O encontro será realizado em Aracaju entre os dias 13 e 14 de julho.

Programação - Palestra 'Controle da criminalidade e segurança pública na nova ordem constitucional', pelo Cel. PM Jorge da Silva, ex-chefe do Estado Maior da PM do Rio de Janeiro; 'Parceria' comunidade e polícia para segurança pública', pelo Gal. Tamayo P. das Neves, Sec. de Planejamento e Ações de Segurança Pública do Min. da Justiça; 'Prevenir a violência e defender a sociedade de suas manifestações', pelo deputado federal Gerente Nato; A recomposição da sociedade atual na pluralidade social de hoje', por Herbert Lanner, embaixador da Alemanha e 'Sistema Judiciário', pelo ministro de Estado da Justiça, Nelson Jobim.

Forrocaju será inaugurado hoje com um barco de fogo

O Forrocaju começa hoje de 15 horas na praça Fausto Cardoso. O arraiá já está montado e a praça enfeitada à espera do povo que deverá comparecer em massa, repetindo a tradição dos seus antecessores de transformar a Fausto Cardoso num enorme arraiá a céu aberto.

O prefeito José de Almeida Lima, abrirá os festejos em um visual Sudoeste, de arrepiar os olhos e acelerar o coração de quem assiste. Esses espetáculos são parte dos festejos juninos na cidade de Estância que vem abrilhantar a abertura das comemorações na capital. O evento contará com um show da cantora Virgínia Fontes e de vários forrozeiros locais.

Supletivo atrai 5 mil candidatos

Mais de 5 mil pessoas estarão participando das provas para os exames supletivos de primeiro e segundo graus, no interior do Estado, concluindo os exames para educação geral, promovidos pela Secretaria de Estado da Educação, através do Departamento Estadual de Educação (DED). As inscrições foram prestadas pela coordenadora dos exames supletivos, Natalina Gonçalves.

Sábado, pela manhã, serão realizadas as provas de química e biologia para o segundo grau. Pela tarde, iniciando a fase do primeiro grau, serão realizadas as provas de Geografia e História. Domingo, serão realizadas as provas de Ciências e Matemática e a prova de Português.

Os locais de realização das provas são os municípios de Estância, Capela, Salgado, Japaratuba, Divina Pastora, Itaporanga d'Ajuda e Propriá. Os candidatos devem chegar antes da abertura dos portões que acontecerão às 8 e às 14 horas.

A professora Natalina informou que não teve os números, contando com a participação de mais de 100 policiais civis do Estado, da Aeroport. Na sua maioria eles estão participando dos exames supletivos de segundo grau.

Promotor sergipano eleito para diretoria do Conamp

A Confederação Nacional do Ministério Público (Conamp), realizou, ontem em Brasília, as eleições para a renovação da diretoria da entidade para o próximo triênio 95/98. Na oportunidade foi feita a chapa encabeçada pelo atual presidente, promotor Milton Ragusine (Ministério Público do Paraná), tendo como vice-presidente o promotor Eduardo Lima de Matos - do Ministério Público de Sergipe.

Eduardo Lima de Matos, atual presidente da Associação Sergipana do Ministério Público, exerce o seu segundo mandato, cuja este período, passando assumir a partir de agora, a Vice-Presidência da maior entidade representativa do Ministério Público a nível nacional - a Conamp.

A solenidade de posse será hoje, quarta-feira, às 20 horas, no Hotel Nacional de Brasília, com a presença de autoridades federais e representantes das associações dos Ministérios Públicos de todos os Estados brasileiros.

Para o promotor Eduardo Lima de Matos assumir a Vice-Presidência da Conamp, é motivo de alegria, principalmente para o Estado de Sergipe que vai ocupar um cargo de relevância naquela entidade a nível nacional. Segundo ele, no momento, a Conamp está atenta ao processo de reforma constitucional, visando assegurar as garantias constitucionais que o Ministério Público passou a ter na Constituição de 1988.

Banco Safra
Tradição Secular de Segurança

Economia Internacional

ALBERTO TAMER

Economia em marcha lenta

Paris (Alô) - Dizem que as previsões foram feitas para ser desmentidas. Pois podem começar a esquecer tudo o que se projetou quanto ao crescimento da economia mundial em 1995. FMI, Banco Mundial, BID, Organização Mundial do Comércio, União Europeia, todos divulgaram nos últimos meses dados confirmando uma expansão do PNB mundial, da ordem de 3%. Somente a OCDE, sempre muito séria e mais prudente, falou na última semana em 2,7%, já refletindo uma nova realidade. Não haverá recessão, mas não teremos um ano muito animador.

Os três principais países que puxam a economia começam a apresentar resultados mais conservadores e um deles, o Japão, negativo. A economia norte-americana está entrando em fase de acomodação, após um crescimento excepcional. Nada de repetir 4% ao ano. Quando muito, 2,5% ou 3%, e com otimismo. A tal da 'aterrissagem suave' que o Federal Reserve tanto pregou parece estar sendo mais suave do que se imaginava. Medo exagerado de uma inflação ainda distante. A segunda maior economia, a do Japão, nem se fala. Vai de mal a pior. Ao contrário das outras, nem havia saído da recessão. Nos primeiros meses do ano, o PNB recuou 3,4%. Nos últimos 12 meses (abril a abril), cresceu apenas 0,9%. Agora, a produção industrial caiu 0,2% e surge o fantasma do desemprego, há muito desaparecido. Passou de 2,8% da força de trabalho, em março, para 3,2%, em abril.

A Alemanha - terceira economia, que ia bem até demais - tropeça na valorização do marco, que conteve as exportações, e nos reajustes salariais obtidos pelos sindicatos, que elevam os custos. Há um mês, apregoava-se com júbilo uma previsão de crescimento de 3%. A última previsão é de 2,5% ou até mesmo 2%. Uma desilusão. A inflação caiu, sim, de 2,8% em 1994, para 1,9%, anualizada, de abril a abril. Mas a demanda interna não reage. Tudo está barato, mas ao contrário do Brasil, as compras não aumentam. Talvez por isso mesmo: por que comprar hoje se o preço de amanhã será o mesmo ou poderá até cair?

Decididamente, não vamos ter neste 1995 uma economia mundial gloriosa. A recessão passou sim, mas não foi embora. Está ali...

A EXCEÇÃO BRASILEIRA - E nós? Todos olham para o Brasil com simpatia mas preocupação. Afinal, muito foi feito. A revisão constitucional começa a caminhar, mas o calcanhar de Aquiles da âncora cambial presa num real supervalorizado é uma verdadeira armadilha. Não dá para manter essa situação. Dissemos isso em novembro do ano passado, nesta coluna. Na atual conjuntura econômica brasileira, não se cresce impunemente 9,1% em três meses. É como o doente fazendo cooper após sair da UTI. Só não vê quem não quer.

PAGAMOS DEMAIS? - Na festa da assinatura do financiamento de US$ 910 milhões de dólares, 80 milhões de yens, realizada terça-feira em Londres, o embaixador brasileiro Rubens Barbosa lembrou que essa foi a maior operação já feita em yens e vai servir de base para transações futuras de outros países. Alguns banqueiros, veladamente, criticavam os juros, mais elevados do que os obtidos por bancos privados brasileiros em operações menores, mas semelhantes. É o preço que estamos ainda pagando por termos ficado 15 anos sem crédito, fora do mercado, graças à "soberana" moratória unilateral do Sr. Sarney...

ALEMANHA DE OLHO NA GENTE - Recado para o empresário brasileiro: a Alemanha está realizando um imenso esforço para aumentar o comércio com a América Latina, principalmente com o Brasil. Não quer chegar atrasada, como ocorreu na Ásia. Nos dias 6 e 7 de junho, o ministro da Economia, Gunter Rexrodt, reúne-se com ministros do Mercosul em Buenos Aires. Leva consigo missão de empresários. Quer fazer negócios. Fato a destacar: no ano passado, as exportações da Alemanha para a América Latina aumentaram 11%. E as importações também. Que tal darem um pulo lá?

PETULÂNCIA - O presidente da União das Câmaras de Comércio do Iraque, Zoheir Abdel Chafour Younes, afirmou em Alexandria que seu país "rejeita a participação das sociedades ocidentais e apela aos investidores árabes para os novos projetos iraquianos". Isso depois de terem feito uma guerra com todo o mundo árabe! A propósito: a União das Câmaras de Comércio Árabes nessa mesma oportunidade revelou que 98% do total dos investimentos dos países do Oriente Médio, US$ 670 bilhões, foram feitos fora do mundo árabe, no Ocidente e na Ásia, e só 2% na região. Não são bobos... Emprestar para o Iraque. Essa é muito boa.

VOLKSWAGEN
Você conhece, você confia.

Dr. Gildo Simões
Dermatologia - Alergia Cutânea
Adulto - Criança
Formado em 1975
CRM(SE) 450
CONSULTÓRIO: Rua Arauá, 218 (LAPEC)
Fone: 222-0548
HORÁRIO: 14:00h
Atende Particular e Convênios

DR. LAURO BRITTO PORTO
Médico
Doenças dos Olhos, Nariz, Garganta e Ouvido
Edifício Aliança 3º andar, Tel. 222-5844 - Aracaju-SE

Desenvolvimento

Municipalização do turismo a alternativa para empregos

Potencial turístico é o que não falta em vários municípios sergipanos, entretanto, sem infra-estrutura é muito difícil atrair os turistas. Terça e ontem, em Aracaju, o Sebrae promoveu um seminário sobre a conscientização turística, destacando a municipalização do turismo. Uma das palestrantes foi a coordenadora do Programa Nacional de Municipalização do Turismo, Ana Maria Marcondes, que enfatizou o potencial de 1.480 cidades, cadastradas pela Embratur.

Com o turismo, o governo federal quer criar milhares de empregos, principalmente nos municípios nordestinos, onde a industrialização é falha e a seca deixa as pessoas desempregadas e na miséria. Explorando a potencialidade de cada cidade, fica mais fácil garantir o desenvolvimento sócio-econômico, contudo, é preciso que os prefeitos se esforcem e façam obras de infra-estrutura, como também procurem o empresariado, para a formação de mão-de-obra qualificada.

Ana Maria ressaltou que a receptividade é importante e afirmou que os municípios são a base da expansão do turismo, porque quando o turista chega na cidade e esta deve ter infra-estrutura.

Ana Maria Marcondes disse que o programa tem um processo de conscientização e isto é discutido nos encontros estaduais, onde os prefeitos encaminham técnicos, para o debate e exposição das potencialidades dos seus municípios.

O objetivo, segundo Maria Marcondes, é criar os Conselhos Municipais de Turismo, integrando as lideranças comunitárias, para que sejam realmente representativos e é essencial que se explore as verdadeiras vocações dos municípios, com a parceria da iniciativa privada e o poder público.

O turismo é uma saída para a geração de empregos e desenvolvimento da indústria, comércio e outros setores. O que o governo federal quer é que cada cidade desenvolva sua capacidade de criar projetos e para isso há o assessoramento técnico, sem interferência do Estado e nem dependências. Ana Maria disse que os municípios estão começando a descobrir que podem se organizar. (POR CLÁUDIO MESSIAS).

Municípios devem fazer obras de infra-estrutura, para atrair turistas (Foto: Arquivo)

Reforma tributária

Governo quer aumentar receita com eficiência

Aumentar a arrecadação, simplificando o sistema tributário e apertando o cerco aos sonegadores são objetivos do governo federal. A subcomissão especial da Câmara que analisa a reforma tributária espera aprovar as primeiras mudanças ainda este ano, para que já passem a valer no ano que vem.

Antônio Kandir, presidente da subcomissão, disse que a reforma tributária é um processo de várias etapas e acredita que há um espaço importante para este ano se dá alguns passos, no sentido de melhorar o sistema tributário. Infelizmente, no País se pratica uma sonegação muito grande e nós devemos criar condições para simplificar a vida do contribuinte, ele pagando menos impostos, facilitar a administração tributária e complicar a vida dos sonegadores e ter uma arrecadação maior para o governo-disse.

IMPOSTOS

A visão da subcomissão interessa integrar o ICMS, IPI e o ISS, para se ter um sistema tributário brasileiro compatível com o que existe no resto do mundo, mas, infelizmente, nós estamos perdendo alguns investimentos para outros países como a Argentina, que tem um sistema tributário mais adaptado à economia aberta.

A idéia é integrar ICMS, IPI e ISS e o primeiro passo é melhorar a legislação sobre o ICMS, criando condições para desonerar investimentos, exportações e criar condições para diminuir a guerra fiscal. Depois virá à integração do IPI ao ICMS e vai se criar uma legislação sobre o ISS.

Quanto as contribuições sociais que sobrecarregam as empresas, impedindo-as de aumentar o número de empregos e este assunto será discutido pela subcomissão e já se pensa em simplificar, associando contribuições.

IPMF

Antônio Kandir é contra a volta do IPMF (Imposto Provisório sobre Movimentação Financeira), argumentando que será mais um imposto a ser pago pela população, além de aumentar o custo da produção, tornando os produtos brasileiros menos competitivos, perdendo na concorrência com os importados.

Sobre o Imposto de Renda, Kandir disse que este será um espaço de muito avanço e que será discutido na próxima reunião da subcomissão e o propósito é simplificar o número de alíquota bastante pequeno, tirar as grandes isenções em termos de benefícios enfrentar integrar um pouco o Imposto de Renda entre pessoa física e jurídica e aí diminuir o espaço de sonegação. (POR CLÁUDIO MESSIAS)

Leasing é pedido por locadoras

Reabrir operações de leasing para as locadoras de veículos foi o tema do encontro entre o presidente da Associação Brasileira das Empresas Locadoras de Auto-Veículos, Nicolau Rezé, seu vice-presidente Antônio Cláudio Resende, e o secretário de Política Industrial do Ministério da Indústria, Comércio e Turismo, Antônio Sérgio Martins Melo, em Brasília, ontem.

Nicolau Rezé disse que com a medida restritiva do governo que suspendeu o leasing, as locadoras estão perdendo qualidade de atendimento e com prejuízos inclusive para seus clientes, principalmente turistas e empresas que utilizam dos serviços das locadoras para a terceirização de suas frotas. Isto porque 75% da frota, das 309 empresas associadas a Abla, era adquirida via operação de leasing. A frota atual de 70 mil veículos tinha no leasing o único financiamento existente no mercado, viável para poder renovar-se.

Sulanqueiros têm o apoio da Sudene

Os sulanqueiros de Santa Cruz do Capibaribe vão receber orientação de técnicos da Sudene para se capacitarem a disputar o fornecimento de mercadorias aos países do Mercosul (Argentina, Paraguai e Uruguai). A Coordenadoria de Cooperativa Internacional (CCI) da autarquia está colocando à disposição dos sulanqueiros o banco de dados sobre empresas dos países do Mercosul, em implantação, que possibilitará o acesso às chamadas "vendas casadas", em que os produtores fornecem uma quantidade de produtos já contratada, de forma antecipada, com o comprador.

Esta é uma das ações a serem desenvolvidas pela Sudene em apoio a pólo sulanqueiro de Pernambuco, que enfrenta uma séria crise em função da restrição ao crédito ao consumidor. A cooperação foi solicitada por integrantes da Associação dos Confeccionistas e da Câmara dos Dirigentes Lojistas de Santa Cruz de Capibaribe, durante reunião com o superintendente da Sudene, general Nilton Rodrigues, da qual também participou o deputado estadual Oséas Moraes (PSB).

Os sulanqueiros vão receber informações dos técnicos da Sudene como apresentar propostas para realizar as "vendas casadas", que poderão ser facilitadas caso os pequenos produtores de sulanca se organizem em cooperativas.

Abecip treina pessoal para atuar no mercado

A Abecip- Associação Brasileira das Entidades de Crédito Imobiliário e Poupança- diversifica sua linha de atuação, inserindo-se na tendência de fomento à formação de profissionais empreendedores. Dentro desta linha de trabalho, inaugura o "Programa de Comunicação e Desempenho Efetivo", destinado aos interessados em um curso de desenvolvimentoo de novas habilidades para ser bem sucedido nas relações interpessoais, segundo João Batista Gatti, presidente da entidade.

Composto em cinco áreas diferentes- ação, planejamento, relações, inovações e solução de problemas- o programa do curso propõe estabelecer um novo paradigma de comunicação. Trata-se de um treinamento diferente do tradicional, diz Gatti, acrescentando que não se pretende dar "dicas" ou receitas para comunicar melhor, mas propõe-se incrementar o desempenho das "conversações, a fim de obter os resultados esperados.

Além, continua Gatti, de oferecer as técnicas da comunicação efetiva, o curso prepara os participantes a promoverem trabalho em equipe, diminuindo as atitudes negativas e hostis entre as pessoas.

João Batista Gatti disse que o curso será realizado nos dias 21 a 23 de junho, na sede da Abecip (Av. Paulista, 1106, 17º andar- São Paulo-SP). A taxa de inscrição é de R$ 42,00. Inscrições e informações pelo telefone (011) 285-4555 ou pelo fax (011) 284-8366.

Gatti quer bons profissionais atuando no mercado

Namorados com opção de presente

Cartões apaixonados, beijos, carinhos e lindos presentes acompanhados de declarações de amor são ingredientes indispensáveis na comemoração do Dia dos Namorados. Para tornar este dia mais especial, a Mesbla está com estratégia de marketing de vender o que há de mais moderno da moda, dando sugestões para gatinhas e gatões e até mesmo para os conservadores.

Apostando no sucesso de marca Alternativa, a Mesbla expõe em suas lojas roupas variadas, para todas as idades e gostos e querendo atrair o público ligado aos chamados esportes radicais, como surf.

Caloi treina revendedores

A Caloi proporcionou um curso para cerca de 450 balconistas de revendas Caloi no Uruguai, visando dar condições para um bom atendimento aos clientes. Este curso foi realizado em várias cidades do interior de São Paulo e é uma estratégica de marketing da empresa.

O Caloi Training foi ministrado por Valter Rodrigues, um dos maiores especialistas brasileiros em vendas no varejo. Ele orienta os vendedores sobre como falar a mesma linguagem dos consumidores, que estão cada vez mais exigentes.

EsportesS

GAZETA DE SERGIPE

Aracaju, 01 de junho de 1995,

Romário antecipa volta

Rio, (AE) - Com Romário, tudo é possível. O atacante do Flamengo estabeleceu seu próprio prazo para voltar a jogar futebol, depois da cirurgia no joelho esquerdo, prevendo entrar em forma cerca de 10 a 15 dias antes da data prevista pelos médicos do clube. Com cinco horas de exercícios diários com o fisioterapeuta Nilton Petroni, o Filé, num hotel cinco estrelas da zona sul do Rio, o atacante acredita que estará pronto para participar das duas últimas rodadas do octogonal decisivo. "De uma coisa eu tenho certeza: volto a jogar no octogonal", garante. Romário prosseguiu ontem pela manhã a rotina de treinamentos com Petroni.

Bota quer reforços

Rio, (AE) - O técnico Jair Pereira apoiou a decisão da diretoria do Botafogo de silenciar em relação aos reforços e disse que isso será fundamental para manter o grupo concentrado na disputa do octogonal decisivo do Campeonato Carioca. "Esses boatos na reta final do octogonal só atrapalham a cabeça dos jogadores nesse momento decisivo", justificou. Para defender a liderança, domingo, contra o Volta Redonda, no Caio Martins, Jair Pereira tem três dúvidas para escalar a equipe: o atacante Guga, o meia Sérgio Manoel e o zagueiro Gottardo. Segundo o departamento médico do clube, Guga, com fortes dores na virilha, é o jogador que mais preocupa.

Sergipe agiliza registro dos novos atletas

O goleiro Dilson treinou bem e está de volta ao time rubro

Agora não resta mais dúvidas. Os atletas Xavier e Arlan devem mesmo estreiar domingo pelo time rubro, contra o Confiança, no Batistão. O contrato de Xavier foi encaminhado na terça-feira à CBF e ontem, o Sergipe enviou um emissário à capital pernambucana, para pegar a liberação do Santa Cruz. Edson Barros deve retornar hoje com essa liberação e o documento será encaminhado à CBF, liberando o jogador, para o jogo de domingo. Toda essa motivação dos dirigentes rubros é para mostrar aos torcedores do Sergipe que a diretoria trabalha com o objetivo de colocar em campo um time capaz de vencer o Confiança e assegurar o título do primeiro turno.

Ontem a grande novidade no time do Sergipe foi a presença do meia Arlan. Ele chegou a Aracaju na noite de terça-feira e ontem se apresentou ao treinador Ribeiro Neto, iniciando os trabalhos no time rubro. O atleta disse que vi nha atuand, e ultimamente, está bem fisicamente e se for interesse do treinador, pode participar da partida de domingo. Nas entrevistas concendidas no dia de ontem, Arlan falou um pouco da sua carreira, disse como gosta de jogar e afirmou que veio para o time rubro se somar aos demais companheiros, com o objetivo de levar o Sergipe à conquista do pentacampeonato, pois ele sabe que é esse o grande sonho dos torcedores do Sergipe.

Com 26 anos, Arlan disse que começou muito cedo no Vitória de Santo Antão. Depois se transferiu para o Santa Cruz, onde disputou alguns campeonatos e foi para Portugal. Lá ele teve uma curta passagem e retornou, por falta de adaptação. Este ano disptuou o paulista da segunda divisão defendendo o Matense, de onde se transferiu para o Sergipe. Arlan vem se juntar a Xavier, com quem já atuou no futebol pernambucano.

Ele joga como ponta de lança, afirmando que gosta de construir as jogadas, mas tem muito potencial nas finalizações e por onde tem passado, tem se constituído em um grande artilheiro. Ontem Arlan já trabalhou com bola e hoje deve participar do coletivo a ser comandado pelo treinador Ribeiro Neto.

Coletivo será na Usina Pinheiro

Cedido pelos seus diretores, o campo da Usina São José dos Pinheiros, vai servir de palco hoje, para o primeiro coletivo do Sergipe, com vistas à partida de domingo contra o Confiança. O coletivo apronto, que será realizado sexta-feira, já tem local definido. Será no campo da Telergipe, como acontece todas as sextas-feiras. No coletivo de hoje, o treinador Ribeiro Neto começa a definir o Sergipe, alinhando a equqipe, inclusive introduzindo os novos atletas, já que existe a perspectiva da estreia dos novos contratados.

Os atletas Pintado, Paulo Sérgio e Mica, que estão ausentes dos treinos até o dia de ontem, devem retornar no coletivo de hoje. Paulo Sérgio disse que está quase recuperado e com muita disposição, deve participar do coletivo de hoje e amanhã. Por outro lado, Pintado já está totalmente recuperado e tem presença nos próximos coletivos. A situação mais crítica no time rubro é do atacante Mica esse dificilmente vai participar do jogo. Dilson está confirmado no gol, porque já cumpriu a suspensão automática. A partir do coletivo de hoje Ribeiro Neto começa a definir o time para o jogo de domingo.

Ontem o ambiente no time rubro já era de tranquilidade. O treinador conseguiu reverter o estado de ânimo dos atletas, jogadores sorriam, brincavam e se mostravam motivados para a decisão do próximo domingo.

Só vitória interessa ao Cotinguiba

O cotinguiba tem esta noite no Batistão uma partida das mais difíceis, porque entra em campo com a obrigação de vencer. Se perder todo o trabalho realizado no primeiro turno estará perdido e a equipe fica fora da competição. Os treinadores novo, o ambiente não é ainda dos melhores, principalmente depois da ameaça do patrono Wilson Cunha em deixar a equipe, caso o Cotinguiba não se classifique para o quadrangular. Dessa formna o treinador Helinho, que fez um bom trabalho no São Cristovão tem hoje à noite um teste dos mais dificeis. Vencer o Gararu, que vem ao Batistão como franco atirador.

No jogo de hoje, o treinador do Cotinguiba não poderá contar com o atleta Denilton, que foi expulso no ultimo jogo. Em compensação terá o retorno de Adilson Sergipano, que já cumpriu a suspensão automática. Do time que perdeu para o Olímpico domingo, o treinador faz algumas modificações, com o objetivo de deixar a equipe mais ofensiva e em condições de chegar com mais facilidade ao gol adversário. Ontem no coletivo, Helinho não definiu a equipe, porque ainda tem algumas dúvidas. O time será escalado hoje momentos antes da partida.

O Gararu vem ao Batistão com o objetivo de não perder, para melhorar sua classificação na pontuação final do campeonato. O time necessita vencer, para faugir da segunda divisão na próxima temporada. Como está sem treinador oficial, o professor Cleison comandou o treino ontem, mas não deixou a equipe definida.

Evandro tem condição e pode estreiar contra o time rubro

A Federação Goiana de Futebol, encaminhou ontem à FSF a transferência do atleta Evandro. Hoje os dirigentes proletários encaminham à CBVF a documentação do jogador e tão logo seja registrada na entidade ele ganha condição de jogo, dessa forma, o atleta deve ficar à disposição do treinador Carlos Queiroz, para o jogo de domingo contra o Sergipe. Aliás, o atleta está treinando muito bem, agradando ao treinador e deve servir como uma boa opção para o treinador.

Ontem os atletas participaram do primeiro coletivo da semana realizado no Sabino Ribeiro. A partir do coletivo de ontem, o treinador começou a delinear a equipe, para o grande clássico. Os atletas toninho e Zé Roberto já retornaram aos treinos. O único problema da equipe é o lateral Belone que está afastado dos trabalhos com bola e dificilmente estará presente no jogo de domingo. Luis Cláudio vem treinando na lateral, mas ontem, no segundo tempo do coletivo, Queiroz fez um teste com Gilton na posição. O zagueiro que já atuou em outras oportunidades como lateral, se saiu muito bem. No meio de campo, o treino começou com Elson na ameia direita e na segunda fase do coletivo, Evandro entrou naquela posição.

Embora tenha gostado do coletivo, o trinador não quis falar sobre a definição da equipe, deixando bem claro, que somente domingo, momentos antes da partida é que o time será confirmado. O treino de ontem apresentou a vitória dos titulares por 3x0, gols assinalados por Ney Fernandes (2) e Audair. O time treinou com essa formação: Artur, Luis Cláudio (Gilton), Gilvan, Malvina e Toninho; Mauro Silva, Elson (Evandro) e Zé Roberto; Beto Sergipano, Audair e Nei Fernandes. O time para domingo deve ter essa formação como base. Hoje o Confiança treina nos dois expedientes e amanhaã à atarde será realizado o coletivo apronto. Dirigentes do Confiança já decidiram que o time se concentra a partir do sábado no Bandeirantes Praia Hotel, uma vez que a concentração do Bairro Industrial está liberada para o time de juniores, que decide também no domingo o título do segundo turno. Além da gratificação normal, os dirigentes proletários estão elaborando uma premiação extra pela conquista do título do primeiro turno.

Pompeia muda esquema para vencer hoje

O treinador Pompeia comandou ontem pela manhã o coletivo apronto do Itabaiana com vistas à partida de hoje a noite no Presidente Medici, contra o Olimpico de Itabaianinha. O time serrano necessita da vitória para continuar acalentando o sonho de classificação, para o quadrangular do primeiro turno, derrota ou o empate deixa o Itabaiana fora da competição e abre espaço para o Olímpico permanecer na luta, decidindo a vaga domingo contra o São Cristovão.

Como necessita vencer, Pompeia treinou a equipe ontem com dois estilos. Na primeira fase do coletivo ele utilizou uma equipe com Pedro Costa no time reserva. na segunda fase ele colocou Pedro Costa no time principal e gostou do que a equipe apresentou, deixando definido que o esquema tático a ser apresentado é o que ele utilizou no segundo tempo. Boguito e Geovane retornam à equipe, com este indo atuar na lateral direita. Pavão cumpre suspensão automática e será substituído por Ronaldo. O time para o jogo de hoje tem essa formação: Ronaldo, Geovane, Roberval, Luis Oliveira e Lino; Cao, Marcos Piauai e Boguito; Zé Ricardo, Pedro Costa e Allton. Costinha cumpre suspensão automática e está fora da partida.

No Olimpico o treinador Fernando Carioca está motivado com a atuação da equipe e acredita que o time vai a Itabaiana hoje à noite com grandes possibilidades de conquistar uma vitória. Para jogar fora de casa, o esquema inicialmente será de muita cautela. No entanto, a equipe pode partir para tentar a vitória a depender do que apresente o adversário. O Olímpico encerrou os trabalhos ontem à tarde com o coletivo apronmto no Souza. Após o coletivo Fernando deixou a equipe definida com: Aloisio, Paulinho, Papada, Joçãozinho e Joção Marcos; Beto Baiano, Adalberto e Léu; Indi, Márcio e Nildo; Robson Santos Oliveira será o juiz da partida auxiliado por Carlos Roberto Dorea e Aldemário Calazans.

Pedro Costa

Rubens foi buscar no banco de reservas a arma secreta

O Vasco vencia a partida por 1x0, gol assinalado por Giuliano no primeiro tempo. Mas o Maruinense pressionava e estava prestes a chegar ao gol de empate. No momento em que era mais equipe dentro de campo, o Maruinense foi surpreendido com o segundo gol e logo após o terceiro, que liquidaram a partida a favor do Vasco. Os gols decisivos do jogo foram marcados por Gilsinho, que estava no banco de reservas, mas em bom momento entrou em campo, para salvar o Vasco.

Aos 32' Gilsinho substituiu Chico. Na primeira jogada, aproveitando um passe de Giuliano, ele fez 1x0 aos 333' do segundo tempo. Seis minutos depois nova jogada do ataque do Vasco e Gilsinho definia o marcador fazendo 3x0. A partir daí, os atletas passaram a tocar a bola, deixando o tempo passar. A vitória, nada acrescentou ao vasco na tabela de classificação, mas tirou do Maruinense, qualquer oportunidade de conquistar a classificação. Willinans Dias Souza foi o juiz da partida e a renda foi a menor do campeonato. 21 torcedores pagaram ingresso, para uma arrecadação de apenas R$ 89,00. O Vasco venceu com: Erion, Zé Antonio, Sergio, Luisinho e Márcio; Fábio Costa, Chico (Gilsinhbo) e Geraldo; Giuliano, Moises e Mazinho. Maruinense: Santos, Batista, Marcão, Soários e Esquerdinha; Zitinho, Dinho e Jái; Nado, Rocha e Luis Carlos, (Lô).

Corinthians goleia Vasco e faz a final com Grêmio

São Paulo, (AE) - Pela primeira vez um clube paulista decidirá o título da Copa do Brasil. O Corinthians conquistou o direito de ir à final da competição ao derrotar pela segunda vez o Vasco da Gama. Ontem à noite, com o Pacaembu tomado por 45 mil pessoas e Viola inspirado, a equipe do Parque São Jorge não tomou conhecimento do adversário e goleou por 5 a 0. Disputará com o Grêmio, atual campeão, nos dias 14, em São Paulo e 21, em Porto Alegre, quem irá à Taça Libertadores de 1996.

A classificação corintiana ficou parcialmente assegurada no jogo do Rio e de forma definitiva no primeiro tempo da partida de ontem. Nos primeiros minutos, o Corinthians tratou de atrair o Vasco para ganhar espaço no campo do adversário. Como já estava previsto, o time paulista deu liberdade para os laterais subirem ao apoio. Era um forma de conter o avanço dos laterais do Vasco e neutralizar a sua jogada mais temida.

Esse recurso e a marcação eficiente no meio-de-campo tornaram equilibrada a partida. E isso interessava ao Corinthians, que se beneficiava também com o empate. Mas a pressão psicológica aumentou sobre o adversário em crise e o gol acabou acontecendo aos 24 minutos. Bernardo recuperou uma bola pelo meio e tocou mais à direita para Marcelinho Carioca. Ousado, ele arriscou um chute de fora da área. Ricardo Rocha tentou interceptar de cabeça e desviou de Carlos Germano - 1 a 0.

Para quem precisava vencer, a situação do Vasco ficou mais critica em pouco tempo. A equipe carioca não conseguiu coordenar os lances ofensivos com objetividade, ao mesmo tempo em que expôs a defesa.

O Corinthians, tranqüilo e determinado, aproveitou para aos 32 minutos decidir: Souza, depois de boa jogada individual, fez uma assistência precisa para Viola. Ele apareceu à frente do goleiro e converteu o segundo gol da partida e o 100º com a camisa corintiana. "É uma marca importante, mas ficou mais feliz pela classificação", comemorou o artilheiro.

No segundo tempo, o Corinthians fez mais: se aos 16 minutos Carlos Germano evitou um gol de Fabinho, aos 20 não pôde impedir o terceiro. Os atacantes trocaram passes e Souza concluiu por último.

A goleada foi consolidada nos últimos minutos. Aos 41 e 43 minutos, Viola fez mais dois, em lances com participação de Marcelinho. Tamanha goleada nem os corintianos esperavam. A lamentar, só o terceiro cartão amarelo recebido por André Santos, que não enfrentará o Grêmio.

Corinthians - Ronaldo; André Santos, Célio Silva, Henrique e Silvinho; Bernardo, Marcelinho Paulista, Marcelinho Carioca e Souza (Elivélton); Viola e Fabinho. Técnico - Eduardo Amorim. **Vasco** - Carlos Germano; Pimentel, Paulão, Ricardo Rocha e Cássio; Leandro, Ernandi, França e Yan (Brasão); Brener (Emerson) e Valdir. Técnico - Abel. Juiz - Antônio Pereira da Silva. Renda - R$ 349.148,00. Público - 43.942 pagantes. Local - Pacaembu, ontem à noite.

Flamengo eliminado pelo Grêmio em jogo tumultuado

Porto Alegre, (AE) - Numa partida muito nervosa, o Grêmio derrotou ontem o Flamengo por 1 a 0, no Estádio Olímpico, e se classificou para enfrentar o Corinthians na final da Copa do Brasil. O gol da vitória foi marcado pelo centroavante Jardel, no segundo tempo. Na decisão do título, o Grêmio terá a vantagem de disputar a segunda partida da final em Porto Alegre.

Durante os primeiros 45 minutos a defesa gremista obedeu à risca as recomendações de Luís Felipe Scolari. O treinador aprendeu a lição do Maracanã: seus defensores grudaram em Sávio, impedindo o atacante flamenguista tocar na bola. Sem seu outro astro Romário, que se recupera de uma cirurgia no joelho, o Flamengo soube dominar a posse de bola, mas careci de alguém que decidisse as jogadas.

Apesar de neutralizar o ataque adversário, o Grêmio fez no primeiro tempo o tipo de jogo que o Flamengo queria. Lento e sem criatividade, o meio-de-campo resumiu suas ações a infrutíferos lançamentos de média distância para Jardel e Paulo Nunes. De frente para o lance, os zagueiros Gelson e Jorge Luís não precisaram se esforçar muito para garantir a segurança do setor defensivo.

O jogo teve igredientes de decisão de Libertadores da América: estádio cheio, forte marcação e muito nervosismo. Os paraguaios gremistas Arce e Rivarola não perdoaram Sávio pelos dois gols marcados na primeira partida, e literalmente matavam suas jogadas como podiam. No final do primeiro tempo, Branco dividiu a bola com Paulo Nunes. Na sobra, Arce trocou chutes com Branco, ainda caído no chão, mas o tumulto foi contornado.

Percebendo que o meia Carlos Miguel já tinha esgotado seu fôlego, o técnico Luis Felipe deu novo ânimo ao Grêmio colocando em campo Alexandre. O time voltou do intervalo disposto a conseguir de qualquer jeito o gol da classificação. Assustado, o Flamengo recolheu-se ao seu campo de defesa, trazendo os meias gremistas para a sua intermediária.

Grêmio - Danrley; Arce, Luciano, Rivarola e Roger; Adilson, Gelson, Luis Carlos Goiano e Carlos Miguel (Alexandre); Paulo Nunes e Jardel (Nildo). Técnico - Luiz Felipe Scolari. **Flamengo** - Roger; Marcos Adriano, Jorge Luís, Gelson e Branco (Henrique); Charles, Fabinho (Mauricinho), Marquinhos e William; Sávio e Mazinho. Técnico - Wanderley Luxemburgo. Juiz - Márcio Rezende de Freitas. Cartão Vermelho - Roger (Grêmio) e Mauricinho. Renda - R$ 477.997,00. Público - 58.905 pagantes. Local - Olímpico (Porto Alegre), ontem à noite.

Zagalo exige presenças de Bebeto e Márcio Santos

Rio, (AE) - O técnico Zagalo exigiu a presença do atacante Bebeto e do zagueiro Márcio Santos em Birmingham, onde a seleção brasileira iniciou ontem a sua preparação para o primeiro jogo pelo Torneio da Inglaterra, domingo, contra a Suécia. Irritado com os clubes e com os jogadores, que não atenderam à convocação, o treinador disse que não vai recuar enquanto não houver uma explicação por parte dos atletas para a ausência na apresentação dos "estrangeiros". Ele ameaçou punir os craques se eles não se apresentarem.

Zagalo não aceitou as explicações de Bebeto. Num contato por telefone, o atacante do Deportivo La Coruña, da Espanha, alegou que não se sente em condições de defender a seleção na Inglaterra. O jogador alegou que não tem participado dos treinos no Deportivo, limitando-se a disputar as partidas do Campeonato Espanhol.

Pérsio Arida pede demissão do Banco Central

Por Cristiana Lôbo

Brasília, (AE) - O presidente do Banco Central, Pérsio Arida, demitiu-se do cargo ontem e o presidente Fernando Henrique Cardoso já escolheu o ex-presidente da instituição, Gustavo Loyola, para substitui-lo. Arida permanecerá no cargo, a pedido de Fernando Henrique, até que o Congresso referende o nome de Loyola. Divergências com o ministro da Fazenda, Pedro Malan, e a insatisfação do governador de São Paulo, Mário Covas, por conta da intervenção no Banespa, foram fatores permanentes e decisivos na crise que levou à queda de Arida.

Ele vinha se opondo sistematicamente à política monetária adotada por Malan, especialmente com relação à manutenção das taxas de juros altas. Terça-feira passada, em reunião com lideranças parlamentares, anunciara para o dia seguinte mudanças no compulsório dos bancos. "Já passou da hora de baixar as taxas de juros", disse aos parlamentares. Desmentido pelos fatos e acossado por cobranças de solução para a crise do Banespa, pediu demissão ontem pela manhã. Fernando Henrique liberou-o à tarde, já com o nome do substituto.

A pressão por conta do Banespa tornou-se insuportável quando ganhou contornos ecumênicos no Congresso: deixou de ser uma causa de Covas e do PSDB para tornar-se reivindicação de toda a bancada paulista, de José Genoino (PT) a Maluly Neto (PFL). "O Covas está com o ônus sozinho", reclamou Genoino. "A culpa pela situação do Banespa não é só de Orestes Quércia e Luiz Antônio Fleury Filho, mas do Banco Central, que autorizou a farra", acrescentou o líder do PSDB, José Aníbal (SP).

Outro fator de crise permanente com o qual convivia Arida foi a suspeição lançada pelo deputado Delfim Netto (PPR/SP), de vazamento de informação quando da mudança da banda cambial, no início de março. Na véspera do anúncio, Arida pernoitou na fazenda do ex-presidente do BC, Fernão Bracher, controlador do banco BBA, que teria se beneficiado de informação privilegiada sobre a valorização do dólar.

No final da reunião do Conselho Monetário Nacional (CMN), no começo da noite de hoje, Pérsio Arida alegou problemas pessoais para deixar o cargo. "A decisão foi de caráter pessoal, e não motivada por divergências ou discordâncias com qualquer pessoa do governo", afirmou Pérsio Arida. O porta-voz do Palácio do Planalto, embaixador Sérgio Amaral, também usou a versão de razões de caráter pessoal para justificar o pedido de demissão, mas acrescentou que Arida continuará colaborando com o governo.

Ruralistas pressionam o Governo

Brasília, 31 (AE) - A bancada ruralista na Câmara pediu hoje que o presidente Fernando Henrique Cardoso intervenha novamente nas negociações que estão travando com a área econômica, pois elas chegaram a novo impasse. Os técnicos do governo querem aplicar a Taxa de Juros de Longo Prazo (TJLP) mais 4% na parcela das dívidas que serão renegociadas e os ruralistas querem TJLP menos 20%.

"Queremos que o presidente arbitre essa questão, como fez com a taxa de juros", disse o deputado Nelson Marquezelli (PTB-SP), um dos líderes da bancada. "O que ele decidir nós aceitaremos." Na semana passada, Fernando Henrique prefixou os juros do crédito de custeio em 16%, contra posição da área econômica, que queria 18%.

Em troca da intervenção de Fernando Henrique, os ruralistas aceitam que seja renegociado apenas 20% a 30% dos débitos que vencem este ano. A posição anterior da bancada era de renegociar todo o estoque das dívidas. "O resto nós aceitamos discutir somente em novembro", explicou Marquezelli.

O pedido de arbitragem de Fernando Henrique foi feito pelos ruralistas ao líder do governo na Câmara, Luiz Carlos Santos (PMDB-SP), que aceitou a missão. "Vou levar o problema ao presidente porque se não houver plantio agrícola, o real será derrubado", disse Santos. O encontro dos ruralistas com o presidente deverá ocorrer hoje.

Hoje à noite os ruralistas fizeram uma última reunião para tentar um acordo com o secretário executivo do Ministério da Fazenda, Pedro Parente, o secretário de Política Econômica, José Roberto Mendonça de Barros.

O Plenário

O responsável pela coluna **Plenário**, Diogenes Brayner, está acometido de uma forte gripe. Impossibilitado, entretanto, de escrevê-la.

Pérsio Arida pede demissão da Presidência do Banco Central

Taxa de desemprego está em uma situação estável

Rio, 31 (AE) - A taxa média de desemprego aberto em abril, de 4,35%, manteve-se praticamente estável em relação a março, quando foi de 4,42%, mas registrou queda significativa em relação aos 5,37% verificados em igual período do ano passado, de acordo com pesquisa divulgada hoje pelo Instituto Brasileiro de Geografia e Estatística (IBGE). A coordenadora da equipe de análises de conjuntura do IBGE, Shyrlene Ramos de Souza, explicou que a taxa de desemprego aberto considera a população economicamente ativa que esteja de fato procurando trabalho no período de referência da pesquisa. Ou seja, não inclui os desempregados que não tentaram encontrar emprego.

As quedas registradas em Belo Horizonte, que passou de 4,14% em março para 3,64%, em abril; e em São Paulo, de 4,90% para 4,56%, assinala Shyrlene, contribuíram para reduzir a taxa média de desemprego aberto de abril. A pesquisa abrange São Paulo, Rio de Janeiro, Belo Horizonte, Porto Alegre, Salvador e Recife. O levantamento verificou outro dado positivo, que pode ser observado pela elevação de 1,8% no rendimento médio das pessoas ocupadas, de fevereiro para março. Isto ocorreu por influência dos acréscimos de 4,8% no rendimento das pessoas que trabalham por conta própria e de 1,3% dos empregados com carteira assinada.

Em termos de rendimento médio real, o aumento mais significativo entre os setores ocorreu na construção civil, que registrou expansão de 10,7%; e no comércio, 5%. Na mesma comparação, o rendimento médio real registrou queda de 8,6% em Recife e de 2,2% em Salvador, aumentando 5,8% em Porto Alegre, 2,9% em São Paulo, 1,6% em Belo Horizonte e 1,1% no Rio de Janeiro. Já na comparação com março de 1994, no terceiro mês deste ano o rendimento médio real das pessoas ocupadas caiu aproximadamente 1%. Isto, basicamente, por conta das quedas registradas no Rio de Janeiro (-9,1%) e em Porto Alegre (-5,4%), assinala Shyrlene. Nesta comparação, por setor de atividade, o único resultado negativo foi registrado na indústria de transformação: -8,9%.

Entre as categorias, apenas os empregados com carteira tiveram decréscimo de 9,8% no rendimento, que subiu ligeiramente 0,9% para empregados sem carteira e significativamente, ou seja, 17%, para os que trabalham por conta própria.

Renda fixa lidera os investimentos

Por Altair Silva

São Paulo, (AE) - As aplicações de renda fixa lideraram a corrida dos investimentos em maio. Os CDBs prefixados para grandes quantias ocuparam o primeiro lugar no ranking, registrando uma rentabilidade líquida de 3,91%. Essa remuneração significou um ganho real (parcela do rendimento que supera a inflação) de 1,34 ponto percentual sobre o IPCr apurado no mês passado, que foi de 2,57%. Em comparação ao IGPM - 0,58% - o ganho real foi mais expressivo: 3,33 pontos percentuais.

A compra de CDBs, entretanto, só se mostra interessante para os grandes investidores, que conseguem as taxas máximas oferecidas pelos bancos. No segmento de pequenas quantias o rendimento desses papéis é menor.

Em maio, por exemplo, os CDBs para pequenas quantias fecharam o mês com 3,59% líquidos. Embora essa remuneração tenha superado os índices de inflação conhecidos até o momento, os pequenos e médios investidores que optaram pela caderneta de poupança conseguiram um rentabilidade um pouco melhor, de 3,76%, e abaixo apenas da dos CDBs para grandes quantias.

Atividade industrial teve queda de 10,5% em abril

São Paulo, (AE) - Levantamento de conjuntura, feito pela Federação das Indústrias do Estado de São Paulo (Fiesp), indica clara tendência de queda nas atividades na indústria paulista. O Indicador de Nível de atividades (INA) caiu 10,5% em abril se comparado a março e 4,1% no mesmo período, se desconsiderados os efeitos sazonais característicos de cada mês. Mas em relação a abril de 1994, o índice apurado pelo Departamento de Economia (Decon) da Fiesp, mostra que a produção e as vendas do setor mantêm-se em média num nível 20,8% superior ao do ano passado.

O diretor do Decon, Boris Tabacof, está convencido de que as medidas de contenção ao consumo, adotadas pelo governo, já surtiram efeito, o que na sua opinião, cria espaço para que sejam atenuadas para evitar o início de um processo acentuado de desaceleração da economia. "Os objetivos que o governo procurava já foram alcançados", afirmou Tabacof, que se mostrou surpreso com a rapidez da resposta do mercado à alta das taxas de juros e do enxugamento da liquidez.

O crescimento do INA em abril, em relação ao mesmo período do ano passado, é resultado de acentuada recuperação das vendas pela indústria. Segundo a pesquisa da Fiesp, o valor real das vendas feitas no mês passado foram 36,7% mais elevado do que em igual mês do ano passado. A evolução do número de horas trabalhadas na produção não manteve a mesma proporção. Cresceu 8,3%, enquanto que o valor real da média dos salários aumentou 7,4%.

Se comparado ao desempenho de março, o comportamento da indústria foi inverso. Enquanto as vendas caíram 10,7%, o número de horas trabalhadas na procução caiu 0,4%, o que demonstra que a indústria passou a acumular estoques no mês passado. Segundo Tabacof esse é sintoma típico da repentina de inversão de tendência de mercado.

Os empresários e economistas, que compõem o Conselho de Economia da Fiesp, estão convencidos de que o governo deverá dar início agora a um processo gradual de descompressão do sistema financeiro. "Acredito que não é intenção do governo levar a economia a uma recessão", afirmou o diretor do Decon. Para os membros daquele Conselho, os sinais da economia são positivos, no que se refere às contas externas. O ingresso no País de recursos do Exterior para investimentos em áreas onde se passa a permitir a participação do setor privado, como telecomunicações, e de capital estrangeiro, como mineração, deverão criar uma folga no balanço de pagamentos. "Isso torna possível o crescimento econômico sem contrangimento das contas externas, afirmou Tabacof.

PROGRAMAÇÃO

TV APERIPÊ - CANAL 02

08:05h. Execução do Hino Nacional
08:10h. Palavra Viva
08:15h. Telecurso 2000
08:30h. É de Manhã
09:30h. Desenhando
10:00h. Castelo de Rá-Tim-Bum
10:30h. Sítio do Pica Pau Amarelo
11:00h. O Professor
11:30h. Dhdavision
12:00h. Jornal Rede Brasil Tarde
12:30h. Telecurso 2º Grau
12:45h. Nações Unidas
13:00h. Vestibulando
14:00h. In Italiano
14:30h. À Mão Livre
15:00h. Sítio do Pica Pau Amarelo
15:30h. Castelo de Rá-Tim-Bum
16:00h. Sem Censura
17:30h. O Mundo de Beakman
18:00h. Linha de Produção
18:30h. Telecurso 2000
18:45h. TV-A Notícias
19:00h. Um Salto Para o Futuro
20:00h. Jornal Visual
20:05h. Documentário
20:30h. Horário Político Eleitoral
21:30h. Jornal Rede Brasil Noite
21:35h. Jornal do Congresso
22:00h. Caderno 02
22:30h. Jornal de Amanhã
23:00h. O 4 Poder
00:00h. 360 Graus
00:30h. Encerramento da Emissora

TV SERGIPE - CANAL 4

06:20h. Telecurso 2000
07:00h. Bom Dia Brasil
07:30h. Bom Dia Sergipe
08:00h. TV Colosso
12:30h. Globo Esporte Local
12:45h. Sergipe Notícias 1ª Edição
13:15h. Jornal Hoje
13:45h. Vídeo Show
14:20h. Vale Apena Ver de Novo - Pedra Sobre Pedra
15:30h. Sessão da Tarde - Hospital de Heróis
17:30h. Malhação
18:10h. Irmãos Coragem
19:00h. Quatro Por Quatro
19:50h. Sergipe Notícias 2ª Edição
20:00h. Jornal Nacional
20:30h. Programas Políticos Partidários - PP
21:30h. A Próxima Vítima
22:30h. Scarlet
23:30h. Jornal da Globo
00:00h. Festival de Sucessos - Agonia e Glória

TV ATALAIA - CANAL 8

06:28h. Palavra Viva
06:30h. Despertar da Fé
07:00h. Sessão de Desenho C/Vovó Malfada
08:30h. Bom Dia & Cia (Eliana)
10:30h. Programa Sérgio Mallandro
12:30h. TJ Sergipe 1ª Edição
13:00h. Chaves
13:30h. Cinema em Casa - Em busca da vitória
15:15h. Casa da Angélica
16:00h. Passa ou Repassa (Angélica)
16:30h. Chaves
17:00h. Escolinha do Golias
17:30h. Aqui Agora
18:30h. TJ Sergipe 2ª Edição
19:00h. TJ Brasil
19:45h. As Pupilas do Senhor Reitor
20:30h. Rede Política Nacional - PP
21:30h. Programa Livre
22:30h. Jornal do SBT
22:35h. As Pupilas do Senhor Reitor
23:30h. Jornal do SBT
23:45h. Jô Soares Onze Meia
01:05h. Perfil
02:00h. Top Cine

TV JORNAL - CANAL 13

06:30h. Diário Rural - com Júlio César Aredes e Lina Menezes
07:00h. National Geographic
07:30h. Isto é Sergipe - com André Barros
08:00h. Dia Dia - com Otávio Ceschi e Cláudia Capasso
10:30h. Cozinha Maravilhosa da Ofélia
10:56h. Valos Falar com Deus
11:00h. Flash - Edição da Manhã - com Amaury Jr.
12:00h. Acontece - com Valéria Balby
12:30h. Esporte Total - com Luiz Andreoli e Cléo Brandão
13:30h. Sessão Livre - A vingança final
15:15h. Programa Sílvia Poppovic
17:00h. Supermarket - com Ricardo Corte Real
17:30h. Melhor de Todos - com Daniel Filho
18:00h. Novela - Os Imigrantes
19:00h. Agroband - com Júlio César Aredes
19:05h. Rede Cidade - com Victor Amaral
19:30h. Jornal Bandeirantes
20:00h. Faixa Nobre do Esporte
20:30h. Horário Reservado aos Partidos Políticos - PP
21:30h. Made In Brazil - Bonitinha mas ordinária
23:30h. Jornal da Noite - com Sérgio Rondino
00:00h. Flash - com Amaury Jr.

ESTADO DE SERGIPE
PODER JUDICIÁRIO
JUIZO DE DIREITO DA VARA CÍVEL DA COMARCA DE LAGARTO
CARTÓRIO DO 2º OFÍCIO

EDITAL DE PRAÇA E ARREMATAÇÃO

A Doutora ELVIRA MARIA DE ALMEIDA, Juíza de Direito da Vara Cível da Comarca de Lagarto-Sergipe, na forma da Lei, etc.

FAZ SABER a todos quanto o presente edital virem, que o Porteiro dos Auditórios deste Juízo ou quem suas vezes fizer, trará público pregão de venda e arrematação a quem mais der e maior lance oferecer sobre as avaliações, no dia 08 de junho do corrente ano, às 11,00 horas, no átrio do edifício do Forum Josias Machado, sito à Praça Rui Mendes s/n, dos bens penhorados a ABEL MENEZES DE ALMEIDA e sua esposa Josefa do Sacramento Almeida, na Execução de nº24/88, que lhe move o BANCO DO BRASIL S/A, Agência desta cidade, a saber: 1) Um amplo salão destinado a comércio, sito à Av. Contorno s/n, limitando-se ao NASCENTE com a Fábrica de Móveis; PONTE com Luiz Cláudio dos Santos, digo, com a Praça do Mercado Municipal; NORTE com uma abertura que dá acesso a Delegacia de Polícia e ao SUL com Luiz Cláudio dos Santos, avaliado em R$ 90.000,00; com as seguintes áreas: área b- mede 20,00 m. de largura na frente e fundos; d-6,00 m. de largura, por 21,00 m. de comprimento; e -mede 11,60 de largura na frente, 9,50 m. de largura nos fundos, por 21,00 m. de comprimento; f - mede 6,00 m. de largura, por 21,00 m. de comprimento; g mede 7,40 m. de largura na frente, 38,80 nos fundos, por 33,60 m. de comprimento do lado esquerdo e 33,20 do lado direito; 3) Um armazem contendo, digo; 3) um amplo salão destinado a um Clube Social, contendo sala de 35,00 m. de comprimento, por 12,00 m. de largura, palco, bilheterias, bar, uma área livre medindo 6,00 m. de largura, por 35,00 m. de comprimento, sendo estas benfeitorias na parte interna e uma piscina, um bar, palco, uma pequena casa, ou seja escritório com dois andares e banheiros, situado na Av. Brasília, frente para o Parque de Exposição, avaliado em R$ 130.000,00, formado das áreas que mede 42,00 m. de largura na frente e fundos e 38,00 e 39,00 de comprimento; area h-mede 6,00 m. de largura, por 26,00 metros de comprimento. Dos autos não consta nenhum ônus sobre os bens penhorados. Outrossi, se os bens não alcançarem lanço superior a importancia das avaliações, será feita a sua venda no dia 20 de junho, às 11,00 horas, a quem mais der. E para que chegue a noticia a todos que os queiram arrematar, se passou o presente edital que será afixado e publicado na forma da Lei. Dado e passado nesta cidade de Lagarto, aos 10 dias do mês de abril de mil novecentos e noventa e cinco (1995). Eu, [illegible], Escrivão do 2º Ofício, o datilografei e subscrevi.

Dra. ELVIRA MARIA DE ALMEIDA
Juíza de Direito.

COMERCIAL VASSOURAS LTDA.
ATACADO DE AÇÚCAR
Vendemos qualquer quantidade em sacos de 50 kg.
O MELHOR PREÇO DA CIDADE
(Fone) (079)211-1818
Av. Coelho Campos,684 Aracaju-Sergipe

mil PEÇAS TINTAS
COMERCIAL DE TINTAS LTDA
Auto Peças e Tintas Automotivas, Anticorrosivas, Colas, Lixas, Acessórios de Pintura, Pincéis, Tintas em Spray, Thinner, Massas, Vernizes.
ONDE VOCÊ ENCONTRA TUDO PARA O SEU CARRO
Av. Coelho e Campos, 526, Fones: (079) 224-7733 - 222-5324 - 222-2083 - ARACAJU-SERGIPE
C.G.C. 13.355.938/001-76 – Inc. Est. 27.061.91-4

DR. LAURO BRITTO PORTO
Médico
Doenças dos Olhos, Nariz, Garganta e Ouvido
Edifício Aliança 3º andar, Tel. 222-5844 - Aracaju-SE

FILMES NA TV

SESSÃO DA TARDE
HOSPITAL DE HERÓIS

Título Original: Article 99
Nacionalidade: Americana
Ano de Produção: 1993
Direção: Howard Deutch
Elenco: Jeffrey Tambor, Ramona Alda, Ray Liotta, Keifer Sutherland, Forest Whitaker, Lea Thompson, John C. McGinley

Peter Morgan (Sutherland), um médico idealista e recém-formado, vai trabalhar num hospital para veteranos de guerra. Fica assustado com as precárias condições de atendimento aos pacientes, a burocracia da administração e, principalmente, a falta de verbas e material que impedem um tratamento adequado. Junto com o Dr. Richard Morgan (Liotta), eles formam um grupo que rouba as sortes contra medicamentos e material cirúrgico de um bem equipado laboratório que funciona na parte de hospital, atendendo apenas a pessoas privilegiadas, para cuidar dos veteranos. Cor. **Inédito.**

FESTIVAL DE SUCESSOS
AGONIA E GLÓRIA

Título Original: The Big Red One
Nacionalidade: Americana
Ano de Produção: 1980
Direção: Samuel Fuller
Elenco: Lee Marvin, Robert Carradine, Mark Hamill, Bobby Di Cicco, Kelly Ward, Stéphane Audran, Siegfried Rauch, Serge Marquand, Charles Macauley, Alan Dinsby

Durante a 2ª Guerra Mundial, um sargento (Marvin) comanda um pelotão que durante alguns anos percorre uma mesma rota, entre o Norte da África e a ex-Tchecoslováquia. Entre os soldados, todos jovens, alguns permanecem vivos durante a jornada (Carradine, Hamill, Di Cicco, Ward), enquanto muitos outros morrem pelo caminho. Em meio a várias batalhas, esses homens se relacionam com habitantes dos locais por onde passam. Cor.

SESSÃO LIVRE
A VINGANÇA FINAL

Título Original: BloodFight
Nacionalidade: Hong Kong
Ano de Produção: 1988
Direção: Huerry Goit
Elenco: Yamaki Karata, Simon Yam, Bolo Yang, Cristina Lawson

Hong Kong delira com a força e a violência de Chang, campeão mundial de luta livre. Em meio a esse sucesso, um ex-campeão, Kai Masakiko, treina o jovem Ryu para derrotar o sanguinário Chang. Ryu vence as eliminatórias do campeonato mundial, porém, é brutalmente assassinado por Chang na disputa final. Agora, somente Kai poderá vingar a morte do aluno, deixando o campeão para uma luta onde apenas um vencerá.

MADE IN BRAZIL
BONITINHA MAS ORDINÁRIA

Título Original: Bonitinha mas Ordinária
Nacionalidade: Brasileira
Ano de Produção: 1981
Direção: Pedro Carlos Rovai
Elenco: Lucélia Santos, José Wilker, Vera Fischer, Carlos Kroeber, Milton Moraes, Henriette Morineau, Rafaela Corrêa, Wilson Grey, Monah Delacy, Miriam Pires, Cláudia Ohana, Xana Lopes

O casamento de Edgar (José Wilker) com Maria Cecília (Lucélia Santos) não passa de fachada. Ela foi estuprada por cinco marginais, e quer fazer da futura união um mero contrato comercial para "salvar as aparências e resguardar a moral burguesa". Mas a relação torna-se verdadeira quando Edgar se apaixona pela jovem noiva. Com o tempo, porém, ele descobre a verdadeira e doentia personalidade de Maria Cecília.
Baseada na obra imortal de Nelson Rodrigues.

PEDRITO BARRETO

* OFERTA DE EMPREGOS NO SINE
* ESTER JACOB É DELEGADA DE POLÍCIA
* IATE QUER NOVOS EXAMES DE BANDEIRAS
* DJALMA VOLTARÁ A CANTAR NO TREVO
* PERNAMBUCO PARA OS SERGIPANOS

Emprego

Neste período, quando o desemprego assola o país, o SINE está oferecendo uma série de empregos. Entre eles, há vagas para **Gerente Administrativo**, para mulher com experiência comprovada e conhecimento em computação; **Auxiliar de Enfermagem**, para homem, com experiência comprovada; **Vitrinista**, para mulher, com prática no ramo; e **Garçom**.

Cidadania

O jornalista baiano **Juarez Conrado** vai receber o título de Cidadão Aracajuano no próximo dia 9.

000

Aluno do editor do suplemento de Sergipe no jornal A Tarde, da Bahia, **Juarez Conrado** é escritor de vários livros sobre a cultura baiana.

Delegacia

A radialista e advogada **Ester Jacob**, que vem apresentando, com sucesso, o telejornal noturno da TV **Aperipê**, tem mostrado também seu talento como delegada adjunta da **Polícia de Laranjeiras**.

Encerrando

Hortência Barreto, artista plástica, **Marta Amaral**, tapeceira, e **Laura Matos**, restauradora, continua expondo seus trabalhos na **Galeria J. Inácio**.

000

Se você ainda não foi até lá, não perca esta oportunidade! A exposição ficará em cartaz somente até amanhã. São peças muito bonitas, de bom gosto!

Veterinário

O veterinário **Joubert Santana Pimentel** é o novo Presidente do Conselho de Medicina Veterinária de Sergipe, eleito na última segunda-feira. Consentaneo ao estabelecido, que a vitória de Joubert se sobrepôs a uma dinastia de quatro ex-presidentes. Agora só resta aguardar que a nova diretoria diga para que veio.

A cabeleireira e maquiladora Marcita Coutinho, retornou ao trabalho depois de se recuperar de uma cirurgia. (Foto Arquivo da GS)

Show

O cantor e compositor **Cleovis Farias**, autor de "Aracaju é o Lugar", uma das mais belas declarações de amor à capital dos sergipanos, está com um show fazendo sucesso onde se apresenta. Referimo-nos ao espetáculo **O Poema Viva Canção**, onde ele canta e dramatiza algumas poesias. Quem quiser vê-lo deve ir hoje à noite à **Associação Atlética Banese**.

Cleovis Farias canta hoje à noite no clube do Banese. (Foto Arquivo da GS)

Cuidados Com a Piscina

Fernando Oliveira, Comodoro do **Iate Clube de Aracaju**, está organizando a "casa" e sua ação chegou até a piscina. A partir de sábado, só terá acesso à piscina do clube quem se submeter a novos exames. E os exames serão realizados hoje e amanhã, no período da tarde, e, no sábado e domingo, pela manhã e tarde. Uma medida justa, inteligente e saudável.

Djalma no Trevo

Os bons tempos estão voltando. A partir deste sábado o grande seresteiro **Djalma** estará cantando no Trevo. Uma boa notícia!

Churrascos

O Estado de Pernambuco, com suas potencialidades turísticas e seus pacotes de viagens serão mostrados hoje, a partir das 8 horas, no Delmar Hotel, durante um café da manhã. Será o encontro de jornalistas e agentes de viagens.

000

A Profeta de Picambu, **Silvia Cruz**, está aniversariando hoje. Parabéns!

000

Será dia 14 de junho, no **Augusto's**, o forró dos alunos do Colégio Pio Décimo. Será animado pelo grupo Forró Maior.

000

Cleovis Farias canta hoje no **Clube do Banese** acompanhado pela **Banda Mistura Fina**.

000

Amilton Andrade e **Araripe Coutinho** vão montar o espetáculo **Sob Sua Grande Face**, com a poesia de **Hilda Hilst**. O espetáculo estréia na próxima sexta-feira, em Tobias Barreto.

000

Por falar em **Araripe Coutinho**, fiquei sabendo que ele vem aí com mais um livro de poesias: **Passarador**.

000

Já Ledimaldo Almeida vai dar uma parada na sua poesia, e no final do ano lançará um livro de auto-ajuda. Sempre benéfico.

Cris, uma grande cantora sergipana. (Foto Arquivo da GS)

Índio Com V

O próximo dia 14 será marcante para Aracaju, que receberá a visita de **Sylvia Buck**. Ela vem lançar o seu livro o filme **Vudis do Brasil**, numa promoção conjunta da Funcaju e da Secretaria de Estado da Cultura.

000

Será no Cine Palace, a partir das 22 horas. Mas vale frisar que Aracaju será a primeira capital do Norte/Nordeste a exibir o filme, lançado na semana de Julho em Brasília e Curitiba, seguindo ao longo de maio para o Rio de Janeiro, São Paulo e Belo Horizonte.

000

Em Aracaju, Sylvia **Buck** será assessorada pela jornalista **Rosa Fontes**.

Ester Jacob e Delegada-adjunta em Laranjeiras. (Foto Arquivo da GS)

Este jornalista e Maria Maria, na boate do Augusto's. (Foto Silvio Araújo)

É Bom Demais

Os blocos **Com Amor** e **Boca Boca** e a **CD Point** estão facilitando a vida de quem deseja participar dos festejos juninos de Arcoa Branca. É só procurar nos dias mencionados e se informar melhor. Mas vale adiantar que a promoção envolve e inclui com direito a camisa, chapéu e cerveja.

A Feijoada de Sônia

Neste domingo, na **Gaostinha**, vai mostrar finíssima **Feijoada da Fervação**, em comemoração ao aniversário da jornalista **Sônia Maria**, realizada sábado, no Delmar Hotel.

Grandes Talentos

Aracaju é privilegiada de grandes cantoras: **Cris**, **Suzana Walmir**, **Iracema** e **Aparecida**. Nunca que o grande público não tem observado, mas se fosse levado a restaurantes a barra de bom nível, ficaria muito maravilhado!

Ester Jacob e Delegada-adjunta em Laranjeiras. (Foto Arquivo da GS)

HORÓSCOPO

(ÁRIES)

Me diga que ... imediatamente demonstre você sabe para que. Por ... ser de saúde abalada. É agora decidir de fazer da sua companhia um gesto em verdade ser muito mais daquilo que imaginava. A realidade sempre acaba surpreendendo.

(GÊMEOS)

Depois que você aceitar os seus próprios pensamentos, pensando cada coisa no seu lugar, e encontrando um lugar para cada coisa, percebera que todos os seus empreendimentos, objetivos, acabam ficando mais claros.

(CÃO)

Continua ... A realidade para que você ... Bondade. Ok, seja ... Pulse. Não ... com ... sem ... Pulse. Que é um tempo produtivo e ha muito ... sociedade nesta sociedade.

(LEÃO)

Se repente ... em ... Não ... pessoas ... as suas ... com que ... mesmo ... seu desejo. Abra para a sua ... e abra para ... seus ...

(SAGITÁRIO)

Este é um momento de produtividade criativa. Isto significa que ... pessoas ... mais ... que sempre conduz a um maior aproveitamento do tempo e do espaço em que ...

(AQUÁRIO)

Depois que ... pensamentos e sentimentos ... um pouco mais ... pode ... grandes coisas. Não ... para ... um momento para ... organizado ... perdendo tempo.

(TOURO)

Quando o coração ... a mente ... e necessário, porque ... que o coração ... a mente não ... não ... que ... ser ... sem compreender muito bem a sua causa.

(CÂNCER)

Reconheça as pessoas certas, e saiba discernir ... dentre as ... porque o material ... Por ... alguns ... Dedique a seu ... observação ... porque o momento é agora.

(VIRGEM)

Este é o tempo em que você ... de ... Este é o tempo em que você não depende ... porque você ... e a ... mais importante. Economize e decisione.

(ESCORPIÃO)

Reuna-se com outras pessoas ... que você ... obrigado a compartilhar o seu tempo e as suas ... Em princípio ... pode ... o momento mais o ... se ... de conhecer ... pessoas.

(CAPRICÓRNIO)

Grande em verdade é este tempo em que vivemos. Os problemas ... transformam nas soluções de hoje, e tudo parece adquirir uma facilidade fora do comum. Sem fazer nada com tais, você pode tirar vantagem.

(PEIXES)

Há um que de ... nesta parte do seu destino... E como se você estivesse sendo carregado por uma força maior e misteriosa, com no meio de ... caminho ...

Carregar-se ...

Propostas de Negociação

Fup acaba greve com anulação das demissões

Em carta aos parlamentares os líderes se comprometem acabar a greve em 48 horas

Brasília, (AE) - A Federação Única dos Petroleiros (FUP) distribuiu ontem uma carta aos parlamentares pedindo empenho dos políticos nas negociações para o fim da greve. Na carta, os petroleiros dizem que aceitam voltar ao trabalho, desde que haja o compromisso do governo em reabrir as negociações salariais em 48 horas. Não abrem mão, entretanto, do cancelamento das demissões. Lideranças sindicais e parlamentares que apóiam a greve dos petroleiros procuraram ontem o senador Antônio Carlos Magalhães (PFL-BA) para que ele intercedesse junto ao ministro das Minas e Energia, Raimundo Brito, levando o governo a cancelar as demissões de 95 grevistas, feitas desde o início da paralisação. No final da tarde, uma comissão de parlamentares reuniu-se com Brito, indicado para o cargo por Magalhães, para tentar encontrar uma solução para a crise.

Ao longo do dia, foram vários os sinais de que o fim da greve pode estar próximo. "Está tão perto, mas tão perto de terminar que, se isso não acontecer, será por absoluta intrensigência do governo", disse o deputado Jair Meneguelli (PT-SP), depois de uma reunião com o coordenador da FUP, Antônio Carlos Spis, e com o presidente da CUT, Vicente Paulo da Silva, o Vicentinho. "Se o comando dos petroleiros propuser o fim da greve, será em respeito à população", disse Vicentinho. "Nesse caso, eu me disponho pessoalmente a ir às assembléias defender essa posição."

O coordenador da FUP disse que o comando da greve não vai propor a volta ao trabalho sem que as demissões sejam canceladas. "É um ponto de honra para nós", afirmou. Além da readmissão dos petroleiros e da retomada das negociações salariais, a FUP quer o desconto parcelado dos dias parados.

Brito vai responder a proposta

Brasília, (AE) - O ministro das Minas e Energia, Raimundo Brito, vai responder hoje pela manhã ao deputado Franco Montoro (PSDB-SP) se o governo aceita ou não cancelar as demissões de petroleiros feitas desde o início da greve. O cancelamento é condição dos petroleiros para declarar encerrada a paralisação e voltar ao trabalho.

Raimundo Brito prometeu estudar a reivindicação dos petroleiros diante de uma comissão de 15 parlamentares, representando a maior parte das correntes políticas do Congresso. "Através de suas lideranças, o Congresso passou a tratar dessa matéria", disse Montoro, ao deixar o encontro com o ministro das Minas e Energia. Segundo o relato do deputado Luciano Zica (PT-SP), a princípio Brito manteve-se irredutível, mas no final da reunião, que durou uma hora e meia, aceitou examinar a suspensão das demissões.

Outras duas reivindicações dos petroleiros para retornar ao trabalho já havia sido aceita pela Petrobrás, no final da semana, e confirmadas ontem pelo ministro.

Montoro: negociador

São Paulo vive o pré-colapso

Rio, (AE) - A situação no abastecimento de combustíveis no Estado de São Paulo é de pré-colapso, disse ontem Luiz Gil Siuffo, presidente da Federação Nacional dos Revendedores de Combustíveis (Fecombustíveis), entidade que reúne os 29 mil postos do País. Cerca de 50% dos postos de São Paulo já não dispõem de nenhum dos três combustíveis - gasolina, álcool e diesel - e 30% não dispõem de dois dos três combustíveis. "É péssimo o suprimento de óleo diesel e parte da frota de caminhões pode ser forçada a parar", disse ele.

A situação está pior porque as notícias de dificuldades no abastecimento aumentou a procura por parte dos consumidores. Nada menos que 60% dos postos em todo o País foram afetados. "Tivemos uma perda de cerca de US$ 40 milhões por dia em faturamento bruto depois do início do estabelecimento de cotas pelas distribuidoras", afirmou Siuffo. "Hoje o valor é ainda maior".

O presidente da Fecombustíveis disse que, além de São Paulo, o abastecimento está em pré-colapso também nos Estados do Rio de Janeiro, onde perto de 80% dos postos não dispõem de um dos três combustíveis, e centro-oeste. As entregas de gasolina e diesel estão racionadas em 50% e, em Brasília, onde a bandeira da Petrobrás domina 60% dos postos, há falta de gasolina. O combustível está em falta também em Minas Gerais, onde as distribuidoras estabeleceram cortes de 40% nos produtos.

Começa a ser detectado um aumento na emissão de cheques sem fundo nos postos de gasolina de todo o País. "Depois da escassez de combustíveis, os prazos e descontos nos postos foram cortados.

O bombeamento da Petrobrás para as empresas distribuidoras de petróleo - Petrobrás, Shell, Esso, Texaco, Ipiranga, entre outras - está reduzido a menos de 60% do que era entregue antes da greve, afirmou o gerente de suprimentos do o Sindicato das Empresas Distribuidoras de Combustível (Sindicom), Silvio Thomé.

Chuva em Salvador já tem 23 mortos no desabamento

Salvador, (AE) - Mais dez corpos foram resgatados entre a madrugada e a tarde de ontem na baixada de Bom Juá, São Gonçalo do Retiro, onde um deslizamento de terra soterrou mais de 30 casas por volta do meio-dia de anteontem. No entanto, por causa da desorganização da Secretaria de Segurança Pública do Estado, até o final da tarde não era possível precisar quantas mortes o deslizamento provocou: enquanto o comando do Corpo de Bombeiros afirmava que as equipes de busca já haviam retirado 18 corpos e localizado outros 5, no final da tarde, a Polícia Civil informava que o Instituto Médico Legal havia recebido até as 16 horas de ontem, 17 corpos. A estimativa é que o número de mortos ultrapasse 40.

A prefeita Lídice da Mata (PSDB) esperava na tarde de ontem um técnico da Secretaria de Política Regional do governo federal para que avaliasse "in loco" o problema das encostas da cidade. Lídice, que decretou estado de calamidade pública em Salvador, tenta a aprovação de um projeto de R$ 11 milhões para a contenção de encostas e transferência de moradores de sete áreas de risco, enviado no ano passado para o governo federal. "Diante dessa tragédia a esfera federal deve nos ajudar", tinha esperanças ontem. O líder do PT na Câmara dos Deputados, o baiano Jaques Wagner, disse por telefone que os integrantes da bancada federal do estado no Congresso estavam reforçando o pedido junto ao Ministro do Planejamento, José Serra.

A Coordenação da Defesa Civil passou o dia cadastrando famílias com casas instaladas embaixo e em cima da encosta para transferi-los a local seguro. Na parte da manhã, técnicos haviam condenado pelo menos 90 casas da área. Mais de cem desabrigados do local foram alojados em escolas públicas.

A principal dificuldade das equipes de busca é que o trabalho esta sendo feito manualmente numa área muito grande. "O ideal seria usar uma retroescavadeira, mas as ruas de acesso até aqui são muito estreitas", disse o tenente do Corpo de Bombeiros Aluísio Fernandes, que comandou as buscas entre a madrugada e a manhã de ontem. Para chegar até o local do deslizamento, que fica a cerca de 300 metros das margens da rodovia BR-324, dezenas de casas e postes de iluminção pública teriam de ser derrubados.

Equipe de Itamar custa US$ 25 mil

Brasília, (AE) - Os quatro assessores levados a Lisboa pelo ex-presidente Itamar Franco, que assume a embaixada brasileira em Portugal, custarão US$ 25 mil mensais aos cofres públicos. O salário de Itamar será de US$ 11 mil. O ex-presidente tem direito ainda a preencher mais dois cargos, com salários de US$ 8.300 e de US$ 4 mil. Está cotado para o cargo de maior remuneração o ex-ministro da Justiça Alexandre Dupeyrat Martins, contratado pelo Senado.

A equipe de Itamar foi para Portugal como assessoria de ex-presidente, com cargos em comissão de Direção de Assessoramento Superior (DAS) de acordo com a tabela do funcionalismo público federal. Mas por causa da lei de remuneração no Exterior, os salários são convertidos para o dólar de acordo com os valores que cargos equivalentes a esses têm no País. Assim, um cargo de DAS-2, para o qual a assessora Ruth Hargreaves foi nomeada terça-feira, recebe no Brasil R$ 916,81. Em Portugal, Ruth vai ganhar US$ 7.100, o mesmo de Geraldo Farias, ex-diretor do Banco do Brasil.

O comandante Antônio Carvalho, ajudante-de-ordens de Itamar, vai ganhar US$ 8.300. O mordomo Hélio Alves, que acompanha Itamar há vários anos, terá uma remuneração de US$ 2.500. Como a residência oficial do embaixador em Portugal é ampla - tem seis quartos - alguns poderão economizar o aluguel.

O Itamaraty ainda não sabe como será feito o credenciamento da equipe de Itamar junto ao governo português, porque eles não são funcionários do quadro de carreira do Ministério das Relações Exteriores. Preocupado, desde o começo, com possíveis tropeços diplomáticos que o ex-presidente possa cometer, funcionários do Itamaraty fazem questão de esclarecer a namorada June Drummond não faz parte de nenhuma relação dos novos servidores da Embaixada. June embarcou junto com Itamar, em caráter particular, na terça-feira para Lisboa.

ACM: posição assumida

ACM defende o PFL e diz que gosta e luta pelo poder

Brasília, (AE) - O senador Antonio Carlos Magalhães (PFL-BA) disse ontem que o PFL lutou e conseguiu chegar ao poder com o objetivo de eleger o sucessor do presidente Fernando Henrique Cardoso. "Nós, do PFL, não temos a hipocrisia de dizer que não queremos o poder", frisou ACM, da tribuna. "Lutamos pelo poder e gostamos de exercê-lo." Magalhães procurou rebater as críticas feitas pelo senador Pedro Simon (PMDB-RS) à aliança do PFL com o PSDB, na semana passada, com um discurso recheado pela ironia.

Começou atribuindo as palavras de Simon ao ciúmes provocado pela constatação de que o PFL ajuda o presidente da República em assuntos importantes. "Esse governo é nosso", assegurou. "Não temos porque nos sentir mal". Segundo ele, Simon estaria, na verdade, interessado em se juntar aos liberais, "ao se deixar perseguir pelas dúvidas do ciúmes". Prontificou-se, em seguida, a recebê-lo "com grande carinho", desde que ele perca o acanhamento e manifeste a sua vontade.

Pedro Simon elogiou o tom alto e elegante do debate provocado pelas suas críticas - dirigidas sim ao PSDB, e não ao PFL, esclareceu. Ele assegurou que sempre reconheceu a competência e a vocação do PFL para chegar ao poder, ao contrário do PMDB, que nem mesmo na época do ex-presidente José Sarney soube atuar no governo. "Não é ciúmes o que eu sinto do PFL, talvez seja inveja pela sua competência", admitiu. Simon repetiu que o PSDB tem sido de uma total irresponsabilidade na revisão, porque perde a chance de incluir medidas de natureza social-democrata na Constituição.

No discurso que fez antes de seus colegas, o presidente do PSDB, Arthur da Távola (RJ), procurou explicar a aliança feita com o PFL para apoiar a candidatura e agora o governo de Fernando Henrique. Segundo ele, esses partidos estão inovando na política de aliança, na tentativa de se ajustarem da melhor forma possível. Távola concluiu que os liberais se afastaram da direita para ajudar na concretização de metas do governo.

Emenda da Cabotagem é aprovada

Brasília, (AE) - A Câmara dos Deputados aprovou, em segundo turno, a emenda constitucional que abre a navegação de cabotagem para as embarcações estrangeiras. O projeto seguiu ontem para o Senado, onde também passa por dois turnos. Na Câmara, 360 deputados votaram a favor da emenda do governo, 113 disseram não e 14 se abstiveram. Estavam presentes 487 parlamentares.

Mesmo depois de aprovada no Senado, a navegação interna, porto a porto, não estará imediatamente aberta às embarcações estrangeiras. Primeiro, uma lei terá que regulamentar este tipo de transporte até para navios de turistas que desejem navegar por rios brasileiros. A exigência da lei é uma forma de evitar que o governo não tome as decisões sozinho, sem ouvir o Congresso.

No segundo turno, o governo teve um voto a mais do que no primeiro, em que só conseguiu 359 "sim". O número de presentes aumentou e os votos das oposições também: 113 no segundo turno, contra 110 no primeiro.

Governo tenta convencer tucanos contra monopólios

Brasília, (AE) - O esforço do governo para dissipar as resistências dentro do PSDB à quebra dos monopólios do petróleo e telecomunicações rendeu poucos resultados até agora. O presidente Fernando Henrique Cardoso colocou seus ministros em linha direta com a bancada tucana para convencer os dissidentes a votar com o governo, mas ainda contabiliza uma meia dúzia de parlamentares que não apoiarão a emenda das telecomunicações. Na votação do fim do monopólio do petróleo, a defecção dos tucanos, estimada hoje em sete parlamentares, pode crescer.

A primeira tentativa de convencer a bancada tucana da importância da abertura do monopólio do petróleo, porém, foi bem sucedida. Ontem, o ministro da Justiça, Nelson Jobim, reuniu-se com os deputados. O argumento de que a emenda não quebra o monopólio da União, mas estende à iniciativa privada o "exercício" deste monopólio, hoje exclusivo da Petrobrás, sedimentou as posições de parlamentares fiéis ao governo e conseguiu reverter os votos de dois deputados. "Depois de ouvir o ministro, não tenho mais dúvida de que a emenda é essencial", afirmou o deputado Antônio Carlos Pannunzio (SP).

Além de Pannunzio, a liderança do PSDB conta com o voto de Régis de Oliveira (SP) no primeiro turno de votações da emenda do petróleo e segundo turno das telecomunicações. O líder José Aníbal (SP), no entanto, está descrente do apoio de Tuga Angerami (SP), Domingos Leonelli (BA) e Ezídio Pinheiro (RS), que votaram contra o governo no primeiro turno das telecomunicações. O PSDB amarga ainda mais uma defecção já certa na votação da emenda do petróleo, do deputado Almino Afonso (SP). Enquanto isso, Aníbal tenta convencer os dissidentes Eduardo Barbosa (MG), Flávio Arns (PR) e Roberto França (MT) a mudarem seus votos.

A quebra do monopólio do petróleo pode sofrer também resistências regionais da ala tucana, como é o caso dos deputados baianos João Leão e Mário Negromonte, pressionados por seus eleitores.