GAZETA DE SERGIPE

ARACAJU, QUINTA-FEIRA 19 DE NOVEMBRO DE 1998 | Fundador: Orlando Dantas | ANO XLIII Nº 11.958 R$ 0,50

DÓLAR

Dólar comercial a R$ 1,1905 na compra e R$ 1,1913 na venda, alta de 0,03%. Dólar Paralelo a R$ 1,227 na compra e R$ 1,243 na venda, queda de 0,32%. Agio de 4,19%. Dólar turismo a R$ 1,1650 na compra e R$ 1,2370 na venda, estável. Dólar futuro/dezembro, queda de 0,04%, a R$ 1,19760. Dólar futuro/janeiro, estável, a R$ 1,21180.

POUPANÇA

Valores da Taxa de Referência de Juros (TR) e da Taxa Básica Financeira (TBF), e o rendimento da caderneta de poupança, divulgados esta tarde pelo Banco Central:

TR (17/11).....0,4989%
TBF (17/11).....2,2978%
Poupança (17/12).....1,0014%

OURO

Grama do ouro na BM&F a R$ 11,64, alta de 0,95%. Ouro na Comex de Nova York a US$ 297,40 a onça troy, alta de 3,35%.

JUROS

CDB prefixado de 30 dias, 31,90% ao ano ou 2,33% no período. CDB pós-fixado de 120 dias, 14,00%. Hot money, 4,00% ao mês. Capital de giro, 35,73% ao ano. CDI, 3,74%. Over a 3,79% ao mês.

GAZETA DE SERGIPE
www.gazetadesergipe.com.br

ODONTO SERV
Seu convênio odontológico
Rua Itabaiana, 94 - Centro/Aju
Fone: (079) 211-2145 - 224-6610

- *PF recadastra estrangeiros até o dia 7 de dezembro. (Geral - Página 5A)*
- *Presidente da Emsurb rebate denúncia sobre consumo excessivo de água mineral. (Política - Página 3A)*
- *Blitz conjunta tenta coibir transporte clandestino e ilegal de passageiros nas rodovias. (Geral - Página 6A)*
- *Gama pode demitir 3 mil servidores que entraram na PMA sem concurso. (Informe GS - Página 2A)*

João Augusto Gama

A partir de agora, as lojas do comércio poderão adotar o livre horário de trabalho em Sergipe

Acordo institui o horário livre no comércio

Empresários e funcionários do comércio de Sergipe firmaram ontem o acordo coletivo 98/99 que pela primeira vez estabelece a adoção do horário livre de trabalho no setor. O presidente da Federação do Comércio, Walker Martins Carvalho, considerou o acordo como "vitorioso", que traz para o Estado uma nova oportunidade de oferta de empregos. No acordo, também foi estabelecido em 4,12% o índice de reajuste salarial a ser concedido aos comerciários. Com isso, o piso salarial passa a R$ 145, 00 para iniciantes e a R$ 162,00 para especializados. Pelo acordo, os funcionários do comércio terão de cumprir jornada de trabalho de 44h semanais. Será criado também o banco de horas, através do qual lojas e empregados adotarão a livre negociação.

Congresso aprova o aumento da Confins

O Congresso aprovou, ontem à noite, medida provisória aumentando de 2% para 3% a alíquota da Contribuição para o Financiamento da Seguridade Social (Cofins), que passa a ser cobrada também das instituições financeiras. Para aprovar a MP que representa um acréscimo de R$ 4,5 bilhões na arrecadação da Cofins em 1999, o governo cedeu à pressão dos governadores e prefeitos. Eles resistiram à proposta inicial de deduzir no imposto de renda o adicional da Cofins, o que forçou o governo a transferir a dedução para a Contribuição Social sobre o Lucro Líquido (CSLL) paga pelas empresas. A votação ocorreu por votação simbólica (sem registro dos votos), depois de um acordo entre as várias facções da base aliada. As empresas que passarão a pagar mais pela Cofins poderão, em contrapartida, receber a devolução de até 1% daquele valor, por meio da CSLL. Esta foi a quarta medida do ajuste fiscal aprovada no Congresso. A MP embutida no pacote fiscal foi aprovada hoje, estabelecendo as regras gerais para o funcionamento dos regimes próprios de previdência social dos servidores públicos da União, Estados, Distrito Federal e municípios, além dos militares dos Estados e DF. *(Página 8A)*

Polícia encontra corpo queimado na Zona Norte

A Polícia encontrou na manhã de ontem o corpo carbonizado de um homem não identificado, aparentando aproximadamente 30 anos de idade, vestindo bermuda jeans azul e camiseta. O corpo, envolto em um tapete, foi localizado na Travessa Bahia, no Bairro Siqueira Campos, zona norte de Aracaju. Até o final da tarde de ontem, a polícia não tinha qualquer pista do que realmente havia acontecido com o desconhecido. Moradores da Travessa Bahia informaram, porém, que até a meia noite de terça-feira (17), nada de anormal havia ocorrido que pudesse levantar a suspeita, por exemplo, de um assassinato. Por isso, a Polícia acredita que a vítima tenha sido morta em outro local e desovada na Travessa Bahia. As suspeitas foram levantadas ainda, em razão de os moradores não terem ouvido nenhum grito. *(Página 4A)*

Brasil goleia Rússia no encerramento da temporada

(Página 4B)

Segundo o Sindiferro, os ferroviários estão sendo expostos a jornadas excessivas de trabalho, que aumentam os riscos de acidentes

O QUE FOI DITO

Adelson Barreto

"O ministro poderia ter negado o segmento do recurso e, se não o fez, levando-o para apreciação do Pleno, é sinal que temos chances".

(Do vereador Adelson Barreto, ao acreditar que o STF julgue favorável o recurso para validar o registro de sua candidatura a deputado federal. GAZETA - 18/11)

"Pedimos aos vereadores um remédio legislativo capaz de frear e punir os responsáveis".

(Do presidente do Sepuma, Nivaldo Fernando dos Santos, que em ofício cobrou dos vereadores medidas para apurar possível desvio da contribuição previdenciária descontada pela PMA dos salários dos servidores. GAZETA - 18/11)

"Essa briga ficou muito pessoal agora, porque está envolvida a minha honra, como pessoa física, e está envolvida toda a honra do processo de privatização brasileiro".

(Do ministro das Comunicações, Luiz Carlos Mendonça de Barros, ao rebater as denúncias de que o processo de venda das teles teria sido direcionado. GAZETA - 18/11)

"Ele tratou com concorrentes de um leilão público como se o governo tivesse candidato próprio nesse leilão".

(Do líder do PT na Câmara dos Deputados, Marcelo Déda, ao colocar sob suspeição o processo de privatização do sistema Telebrás. GAZETA - 18/11)

Marcelo Déda

Valadares evita polêmica com Jackson Barreto

O senador Antônio Carlos Valadares (PSB) evitou ontem responder às acusações do candidato derrotado ao Senado Federal, ex-prefeito Jackson Barreto (PMDB), que o chamou de "traíra" em carta endereçada à imprensa. Valadares disse que não quer estabelecer polêmica, argumentando que a "história já registrou a traição". Mesmo sem querer comentar o assunto, o senador afirmou que não vai responder "grosserias nem falta de educação de um candidato derrotado fragorosamente, não conseguindo se eleger e nem eleger um só deputado". Para o senador, Barreto está revoltado com ele próprio e, por isso, não vai polemizar. *(Página 3A)*

Risco de acidentes aumenta mais nas ferrovias do País

O número de acidentes nas ferrovias aumentou desde que a malha ferroviária foi privatizada. Uma das principais causas têm sido a precariedade nas condições de trabalho e a sobrecarga na jornada diária que estão sendo submetidos os maquinistas. A denúncia é do presidente do Sindicato dos Trabalhadores em Empresas Ferroviárias dos Estados da Bahia e Sergipe (Sindiferro), Jurandir Almeida Lima. Segundo ele, os maquinistas chegam a passar seis noites sem dormir. *(Página 6A)*

GAZETA DE SERGIPE

JORNAL DE ORLANDO DANTAS

INFORME GS

CPI claudicante

O vereador Vovô Monteiro, líder do PDT na Câmara Municipal de Aracaju, está chateado, porque não conseguiu as sete assinaturas necessárias para tramitação do pedido de instalação de uma Comissão Parlamentar de Inquérito (CPI), visando apurar denúncias de desvio pela Prefeitura, dos recursos descontados dos funcionários municipais, destinados à previdência. As denúncias haviam sido feitas pelos sindicalistas Nivaldo Fernando Santos (Sepuma) e Rosângela Santos (Sindipema).

Assinaram o requerimento de Vovô Monteiro, além dele, o pedetista Carlinhos do Santos Dumont, Tânia Soares (PC do B) e Antônio Samarone, PT.

Pedro Firmino recusou-se a assinar o requerimento da CPI, argumentando que essas coisas não dão em nada, e representam mero interesse político de Nivaldo Fernando Santos. Numa discussão com Vovô Monteiro, Pedro disse que assinará o requerimento, caso Vovô peça apuração de irresponsabilidades dos prefeitos de 1990 para cá.

Vovô obviamente não concordou, já que pegaria o período do ex-prefeito José Almeida Lima, PDT, seu chefe.

•••••••••••••

Mãe velha

O clima ficou descontraido ontem na Câmara, quando Pedro Firmino encerrava o seu discurso e ao perceber o ex-vereador Jorge Araújo (PSDB), eleito deputado estadual, no plenário da Câmara, comentou: "quero registrar aqui, senhor presidente, uma presença que muitos nos honra. É o ex-vereador Jorge Araújo que visita a casa da mãe véia dele, a Câmara Municipal de Aracaju".

Até quem estava preocupado com a CPI teve que rir, com o jeito de Pedro.

Em paz

Os pastores das Igrejas Assembléia de Deus voltaram a fumar o cachimbo da paz, depois dos problemas que tiveram, nas últimas eleições. Alguns candidatos evangélicos que não lograram êxito nas eleições estaduais ficaram em pé de guerra. O vereador Daniel Fortes, o mais revoltado, participou da reunião da pré-convenção, para escolha do novo presidente das Assembléias. Aproveitou para agradecer o apoio que teve e disse que respeita a decisão de alguns que não apoiaram sua candidatura a deputado estadual.

Extinção

A possibilidade de extinção do IPES, conforme boatos que circulam no Estado, deixou a oposição assanhada. O pessoal acha que é uma boa oportunidade para continuar criticando o governo do Estado.

Debate

A deputada estadual Venúzia Rodrigues, PSDB, diante dos boatos sobre a extinção do IPES, está sugerindo um debate amplo sobre a questão, para que fique tudo esclarecido.

Nem pensar

Para o deputado estadual Reinaldo Moura, PFL, não existe idéia alguma para desativar o IPES.

Elogios

O prefeito de Aracaju, João Augusto Gama, PMDB, fez elogios ao presidente da Câmara Municipal, Sérgio Góes, PSDB, que coloca à disposição dos garis demitidos os advogados da Câmara. João achou estranho porque Sérgio Góes não fez isso há mais de um ano.

Aprovaram

Foram os vereadores que aprovaram uma proposta, no sentido de que Gama só mantivesse os garis demitidos por um ano. O prazo terminou e o prefeito fez o que os vereadores determinaram. Gama acha que os parlamentares estão com discursos demagógicos, apresentando soluções mágicas para a questão dos garis.

Seriedade

João Augusto Gama procurou a empresa Torres, responsável pela limpeza de Aracaju, para que os garis sejam absorvidos. Todos ou parte. Já conseguiu empregar mais de cem.

Três mil

O prefeito João Augusto Gama poderá demitir três mil servidores públicos municipais, que entraram, sem concurso público, a partir de cinco de outubro de 1983. Para se ter uma idéia dos 70 procuradores municipais só cinco têm estabilidade.

Proposta

Os vereadores estão propondo aumentar o orçamento da Câmara para R$ 18 milhões, o que corresponderá a quase 18% dos orçamento da PMA. Atualmente, a Câmara recebe R$ 850 mil, mensais. Os vereadores querem R$ 1,5 milhão. Depois falam em corte de gastos.

Senado

O Senado já aprovou que as Câmaras Municipais só poderão receber, no máximo, 4% do orçamento das prefeituras. Isso quer dizer que os vereadores terão que se acostumar em gastar menos. Em Aracaju, por exemplo, significa dizer que a Câmara passará a receber apenas R$ 480 mil. Como os 21 parlamentares gastam R$ 420 mil com assessorias, só sobrariam R$ 60 mil para despesas da casa, e ainda pagar aos servidores e vereadores.

Saúde

A Secretaria Municipal de Saúde de Aracaju gasta, mensalmente, R$ 800 mil, para atender toda população. Enquanto isso, os 21 vereadores consomem R$ 850 mil. O prefeito João Gama acha isso uma situação complicada.

Doente

O deputado estadual Ilzo Silveira, PMDB, requereu três dias de licença, para tratamento de saúde.

Detran

Numa reunião com o governador Albano Franco, PSDB, foi sugerido o nome do empresário e vereador Antônio Soares da Mota (Motinha) para dirigir o Detran, na reforma administrativa que o governo fará. Há um lobby grande, partindo principalmente dos despachantes.

Nacional

Os ex-pedetistas deverão encaminhar uma carta à direção nacional do partido, explicando as razões da desfiliação. Acusam o ex-prefeito José Almeida Lima, presidente estadual, de arbitrário e imperador no partido, contribuindo para o esfacelamento do PDT no Estado.

Feirantes

Os feirantes que irão ocupar o novo mercado já começam a criar problemas. Não querem cumprir a lei, no que diz respeito a vender carnes e peixes resfriados. É uma determinação do Ministério da Agricultura. Vale lembrar que os comerciantes foram avisados há mais de um ano e houve prorrogação do prazo, para que todos se adequassem a nova realidade, que visa preservar a saúde do consumidor.

Empresários

A Confederación Española de Associaciones de Jóvenes Empresários e o Instituto Español de Comércio Exterior e Ministério de Economia y Hacienda estão promovendo uma série de eventos para os empresários nordestinos. Os sergipanos que desejarem participar poderão obter informações pelo e-mail: jovensempresarios@pms.ba.gov.br ou pelos telefones: + 55 (071) 353-7616/8481 e fax + 55 (071)359-1688. A programação do evento é no período de 22 a 26 próximos e a contecerá no Fiesta Convention Center.

Fabaju

A Fabaju vai promover eleições, para renovação da diretoria. O eterno dirigente da entidade, Manoel Barros, vem sendo acusado por adversários de fazer de tudo, para contiuar à frente da entidade. O negócio deve ser bom, porque as brigas são constantes pela presidência.

O Ministro vai ao Congresso

A Constituição Federal estabelece que qualquer Ministro de Estado pode ir às duas casas que compõem o Congresso Nacional - a Câmara dos Deputados e o Senado Federal - para falar sobre assuntos relevantes da sua pasta. O Ministro das Comunicações, Luís Carlos Mendonça de Barros, segundo esse preceito legal, e no olho do furacão causado pelas escutas telefônicas do BNDES, ofereceu-se para ir ao Congresso falar sobre o assunto. Seria algo normal, se não fosse quase inusitado. Pela cultura política brasileira, onde temos praticamente um império sem rei, qualquer membro do Poder Executivo ser inquirido pelo Legislativo é tido como quase uma ofensa. Algo impensável.

O Ministro Luís Carlos Mendonça de Barros conquistou o seu espaço no governo federal aos poucos. Como presidente do BNDES, aproximou-se de Fernando Henrique Cardoso ao levar avante o programa de privatizações. Transformou o banco com competência numa agência de desenvolvimento moderna e ágil. Viu que o BNDES não poderia financiar somente grandes projetos de infra-estrutura, mas podia também entrar em outras áreas que determinassem geração de emprego e renda. Foi assim que foram financiados grandes complexos turísticos, e fábricas das mais variadas. Com a morte do Ministro das Comunicações, Sérgio Motta, amigo, confidente e porta-voz do presidente FHC, Mendonça de Barros ocupou alguns espaços vagos. Tanto o de Ministro, quanto o de amigo do presidente - não tão íntimo é claro - mas destacadamente o de trator e alto-falante do governo.

Mendonça de Barros tem um linguajar um tanto estabanado. Fala o que pensa, e não esconde isso de ninguém. Exatamente por falar demais é que suas conversas estão presentes nas gravações. O que foi divulgado das ditas fitas, até agora, mostram que o governo estava buscando o máximo de competitividade no processo de privatização. O ministro alega que só partes de suas conversas foram divulgadas, portanto deram a impressão que montava um grupo para participar da privatização, quando a verdade seria que ele estaria disposto a que diversos grupos participassem dos leilões, para que o ágio fosse expressivo. De qualquer maneira, só com a divulgação de todas as fitas, de se ouvir todos os envolvidos, é que poderá se ter uma idéia se a privatização das teles foi um jogo de cartas marcadas, com a participação do ministro, ou houve a lisura exigida.

O que é importante é a disposição do Ministro de ir hoje ao Congresso, para falar sobre o assunto do grampo, e de discutir com os parlamentares, seja de oposição seja da situação. Mesmo que ao final de tudo, descubra-se envolvimento real do ministro, o bom exemplo de ir ao legislativo fica, e deve ser copiado. Uma das virtudes do sistema parlamentarista é que todo e qualquer assunto de governo, é discutido no parlamento, de onde sai o gabinete de governo. No nosso presidencialismo imperial, a fiscalização do legislativo é tida como uma intromissão indevida nas coisas do governo. A ação fiscalizadora dos congressistas é vista como uma exacerbação de poderes. E muitas das vezes trata-se a coisa pública com o sigilo do negócio privado. A abertura de discussão de todos os assuntos de governo é uma prerrogativa que o legislativo não pode abrir mão. Deve usá-la, porém, com responsabilidade, para não atrapalhar as ações de governo com politicagem barata. A ida de ministros, secretários e demais membros do executivo ao legislativo, deve ser observada como algo normal, dentro de um regime democrático. Ainda mais quando o assunto é relevante, como o caso da escuta telefônica no BNDES.

Edidelson

Marco Maciel *

O nosso projeto de desenvolvimento econômico e social, que tem como objetivo estratégico e eliminação das desigualdades sociais, traz como pré-requisito o contínuo aperfeiçoamento das instituições democráticas e a participação crescente da sociedade na condução de seu próprio destino.

Diante dos desafios atuais da globalização e da integração os paises latino-americanos buscam desenvolver parcerias estratégicas, voltadas para a promoção do bem-estar comum de seus povos. Esquemas de integração constituem um importante elemento para fazer face aos desafios da competitividade externa e da instabilidade dos mercados internacionais. Este tem sido certamente o caso do MERCOSUL, onde o aprofundamento da integração em curso revela uma dimensão política crescente juntamente com possibilidades cada vez mais amplas de cooperação.

A busca de novas parcerias não se esgota no nível sub-regional. No plano regional, a articulação e convergência dos diversos processos de integração evidenciasse atraves de vários acordos de livre comércio entre paises e grupos de paises. No plano hemisférico, continuamos a participar ativamente das negociações voltadas para o futuro estabelecimento da Área de Livre Comércio das América ALCA.

A reunião dos chefes de Estado e de Governo da América Latina e Caribe União Européia, a realizar-se no Rio de Janeiro, no fim de junho de 1999, constitui uma forte evidência do nosso propósito de seguir buscando importantes parcerias estratégicas.

Parceria Mercosul - União Européia

A agenda birregional já acordada abrange temas políticos e econômicos comerciais, bem como assuntos culturais, educativos e humanos.

Os Chefes de Estados e de Governo poderão debater, no âmbito político questões como o fortalecimento da democracia representativa, a promoção dos direitos humanos, o fortalecimento do multilateralismo, o desarmamento e a segurança internacional, assim como discutir formas de cooperação no combate ao narcotráfico e ao terrorismo.

No campo econômico e comercial, a reunião proporcionará uma oportunidade para intercambiar idéias sobre negociações multilaterais, acesso a mercados, fluxos financeiros e de investimentos, integração regional, entre outros assuntos, com vistas à ampliação das relações econômicas, comerciais e financeiras entre as duas regiões.

O último conjunto de tema será dedicado à cooperação nas áreas da educação e cultura, bem como à preservação de patrimônios culturais e a aspectos relativos à questão da mulher.

Dentro desse contexto de renovado impulso que se pretende conferir ao aprofundamento das relações birregionais, não se pode ignorar a perspectiva de importantes mudanças que estão em via de se tornar realidade: refiro-me particularmente à adoção do euro como moeda única européia. A introdução do euro talvez ofereça a chance possitiva para nós, latino-americanos e caribenhos, de que se realize finalmente a reforma do sistema financeiro internacional, tão necessária desde o desmantelamento dos esquemas de Bretton Woods, em 1971.

Certamente a nova moeda única européia reúne todos os requisitos para ter impactos positivos sobre todos nós do ponto de vista dos mercados financeiros poderemos dispor de uma fonte uniforme de créditos, com um volume de recursos maior do que a soma dos atuais mercados financeiros nacionais europeus, com menores custos da captação. Do ponto de vista das reservas, a possibilidade de sua conversão parcial na nova moeda as tornará menos suscetíveis de sofrer ataques especulativos, pois que sustentada por uma autoridade central autônoma e independente, comprometida unicamente com sua estabilidade e poder de comprar. No que se refere aos fluxos de investimento direto, os efeitos poderão ser igualmente positivos; as empresas e Bancos europeus certamente terão maior capacidade de investir em outros mercados, como é o caso da nossa região. Finalmente, do ponto de vista do intercâmbio, a adoção do euro poderá levar a uma redução significativa dos custos em transações correntes, possibilitando uma maior fluidez no intercâmbio comercial, bem como propiciando a sua ulterior expansão.

Há razões de sobra para que o aprofundamento de nossas relações com a União Européia torne-se uma elevada prioridade de nossa atuação externa. Esperamos que a reunião de junho de 1999 possa contribuir significativamente para lograr esse objetivo.

Linha Principal

Emanuel Zacarias

As pessoas que se tornam fisicamente dependentes de opiáceos, hipnóticos ou álcool, apresentam sintomas de abstinência uma grande variedade de situações. Como o indivíduo tem que conseguir o medicamento para aliviar os sintomas de abstinência, a conduta para conseguir a droga é constantemente reforçada e produz a recidiva. A dependência do ópio disseminou-se nos países orientais, onde a ingestão e o hábito de fumar ópio são, ou foram, uma parte normal do aspecto cultural da região. Nos EEUU a dependência do tipo opiáceo ocorre com maior frequência entre médicos e enfermeiras. De acordo com o Federal Bureau of Narcotics, existem cerca de 300.000 dependentes "ativos" ilícitos aos opiáceos, nos EUA, com cerca de 10.000 a 20.000 novos casos por ano. A maioria dos casos se localiza em certas áreas de favelados das grandes cidades, especialmente Nova York, Chicago e Los Angeles, mas o abuso da HEROÍNA está se disseminando, atualmente, envolvendo jovens da classe média. A maior parte dos opiomaníacos é do sexo masculino, entre os 20 e 30 anos de idade. Exagerou-se o papel dos traficantes de drogas na disseminação do vício; praticamente todos os toxicômanos jovens foram iniciados por outros viciados. A droga principal no tráfico ilegal nos EUA, é a heroína que mais frequentemente é usada por via endovenosa (LINHA PRINCIPAL), geralmente bastante diluida em lactose, quinina e outras substâncias químicas. As drogas proibidas são também, facilmente contaminadas por bactérias e fungos, lêvedos e esporos. A maioria dos viciados consegue menos de 50 mg de HEROÍNA por dia, mas tomam outras drogas, inclusive cocaína, anfetaminas, maconha, crack, barbitúricos e outros hipnóticos. O alcoolismo pode vir antes do abuso de opiáceos, mas raramente "vivem" juntos.

Como vemos, a heroina é um terrível opiáceo. Vejamos as alterações fisiológicas na Toxicomania Persistente. Logo após a supressão súbita, as alterações que se observam no sistema nervoso central tem um sentido oposto aos efeitos agudos dos OPIÁCEOS. Os reflexos antes diminuídos se tornam hiperativos, enquanto os reflexos estimulados pelo medicamento desaparecem. No homem, são necessários cerca de SESSENTA dias para a normalização do funcionamento do sistema nervoso central. Os sintomas e sinais da dependência de opiáceos variam com a dose e o grau de tolerância. A dose inicial desperta, geralmente, náuseas e vômitos. A tolerância se desenvolve rapidamente e, pela repetição o viciado em potencial começa a ter experiências que relaciona como prazer, tal como a sensação de maior capacidade de realização, redução da ansiedade, fantasia e sedação que, em estados graves de intoxicação, levam à alternância de sonolência e vigília ("cochilo"). A injeção intravenosa produz rubor súbito, tonteiras, prurido em todo o corpo e roncos gástricos. Os viciados comparam esta sensação ao orgasmo sexual. A maior parte dos efeitos da morfina desaparece à medida que se desenvolve a tolerância e os que a usam podem parecer mental e fisicamente normais (parecer), exceto quanto às pupilas mióticas (pequeninas) e à constipação crônica. Os únicos dados significativos podem ser as marcas de injeção na pele, as cicatrizes de abscessos e as tatuagens sobre as veias. Cerca de 90 por cento dos toxicômanos dependentes de opiáceos e tratados apresentam racidiva (queda) dentro de um ano após a alta hospitalar. Os resultados a longo prazo são melhores; cerca de 30 por cento dos pacientes se tornam obstinentes e se ajustam na sociedade após cerca de dez anos. O indice de mortalidade é aproximadamente 10 vezes superior ao previsto no mesmo grupo de idade de pessoas que fazem uso da droga, sendo devido a doses excessivas, infecções, suicídios e assassinatos.

N.R.: Emanuel Zacarias. Médico. Escritor. Autor de "Retalhos do Tempo" e "Novos Horizontes". Membro da Sociedade Brasileira de Médicos Escritores.

EXPEDIENTE

GAZETA DE SERGIPE
FUNDADOR:
ORLANDO DANTAS

Diário matutino de propriedade da GAZETA DE SERGIPE S/A, Fundado em 13 de janeiro de 1956 - Redação, Administração e Oficinas: Av. Juscelino Kubitschek, nº 396 - A (Antiga Visconde de Maracaju) PABX: (079) 211-8833 Fax (079) 211-8808

Endereço eletrônico da Gazeta de Sergipe na Internet: gazetase@mail.eribeiro.com.br

Home Page da Gazeta
http://www.gazetadesergipe.com.br

REPRESENTANTES
SÃO PAULO, RIO DE JANEIRO DEMAIS ESTADOS - SIMA - SEARA SERVIÇOS DE IMPRENSA, RÁDIO E MARKETING LTDA - RUA Guilherme Guinle, 272, 6º andar, B. Botafogo/RJ - CEP 22270 060 OF: RJ. FONE: (021).539-2811 - FAX (021) 539-2874

São Paulo, Rua Augusta, 101, Consolação - CEP - 01305-000. Tel.: (011) 231-1822 - Fax (011) 259-7332

BRASILIA - RIL PUBLICIDADE - SBN Quadra 02 Bloco J. Edifício Eng. Paulo Mauricio 8º andar s/815 - CEP 70040-903 - Fone: 061-225-5340 -

PERNAMBUCO = NOVA REPRESENTAÇÃO LTDA - RUA VISCONDE DE ITABORAÍ, 589, CORDEIRO -CEP 50721-370 TEL/FAX (081) 227-3433

DIRETOR DE REDAÇÃO
Paulo Roberto Dantas Brandão

EDITOR
Diógenes Brayner.

Noticiário Nacional Via Agência Estado.

Os artigos assinados são de inteira responsabilidade de seus autores, não necessariamente refletindo a opinião do jornal.

Acusações

Valadares não quer polemizar com Jackson

O senador Antônio Carlos Valadares (PSB), não quis responder as acusações do candidato derrotado ao Senador Federal ex-prefeito Jackson Barreto (PMDB), que o chamou de "traíra" em carta endereçada à imprensa. Valadares disse que não quer estabelecer polêmica, argumentando que a "história já registrou a traição".

Mesmo sem querer se estender no assunto, o senador afirmou que não vai responder "grosserias nem falta de educação de um candidato derrotado fragorosamente, não conseguindo se eleger e nem eleger um só deputado".

Na sua opinião, Jackson Barreto está revoltado com ele próprio e, por isso, não vai estabelecer polêmica. "A história já registrou a traição. Um político que não consegue eleger nem um deputado é porque traiu a si mesmo", acusa.

Emendas - O senador Antônio Carlos Valadares, que está coordenando o trabalho de apresentação das emendas coletivas ao Orçamento da União, disse que as sugestões do governador Albano Franco (PSDB) apresentadas em reunião na última terça-feira, estão sendo acatadas pela bancada sergipana que, até o momento, não fez nenhuma objeção.

Ele disse que ontem pela manhã, começou a receber as primeiras sugestões às emendas apresentadas ao governador e, até o momento, não há nenhuma sugestão que se contraponha ao que foi proposto por Albano Franco. A bancada sergipana tem direto a apresentar 10 emendas coletivas mas, para aprovar cada emenda, é preciso a assinatura de oito dos 11 parlamentares que ocupam cadeiras da Câmara e no Senado Federal.

Valadares acentuou que os deputados e senador estão priorizando as emendas que tratam de obras já em andamento. "Não vai haver problema de assinatura das emendas e as emendas apresentadas pelo governador estão sendo acatadas pelos parlamentares com algumas ressalvas e sugestões", concluiu.

Prefeitura não paga a Torre há 12 meses

O coordenador operacional da empresa que presta serviços de limpeza urbana, à Prefeitura Municipal de Aracaju, Torre Empreendimentos, Lucrécio José Rocha de Souza, rebateu as acusações feitas pelo secretário de Comunicação do Município, Luciano Correia, e denunciou que a empresa possui faturas vencidas na Emsurb do período de novembro de 97 a outubro de 98, perfazendo um total de 12 meses e nem por isso deixou de executar, e com qualidade, as suas atividades.

Segundo Lucrécio Souza a empresa não é a responsável direta da queda da qualidade momentânea na limpeza da cidade de Aracaju. Ele disse que a direção da empresa se surpreendeu com as declarações do secretário na imprensa, após o anúncio de demissão de 340 garis, afirmando que o trabalho que a empresa vêm realizando não satisfaz plenamente, chegando a ter vários pontos na cidade e até mesmo no centro comercial com acumulo de lixo, causando preocupação no prefeito João Augusto Gama (PMDB).

O coordenador esclareceu que a empresa segue rigorosamente o plano de trabalho apresentado em outubro de 93, quando na concorrência pública para terceirização dos serviços de limpeza da capital. "O plano apresentado foi aprovado inicialmente pela Empresa Municipal de Serviços Urbanos, sofrendo alterações posteriores para ajuste de operação", enfatizou.

O coordenador acrescentou que desde janeiro de 94, "a Torre desenvolve as suas atividades contribuindo para que Aracaju chegasse a ser reconhecida como uma das capitais mais limpas do país". "Até a presente data não recebemos nenhuma notificação da Emsurb a respeito de falhas nas nossas atividades", observou.

Ainda de acordo com ele, as atividades operacionais da Torre dependem exclusivamente de ordens de serviços emitidas pela Emsurb, que é quem elabora todo o plano de ação a ser executado.

O coordenador defende a empresa, garantindo que os pontos de lixos espalhados em alguns bairros da cidade, bem como no centro comercial, surgem da ação de alguns moradores e lojistas que depositam o lixo após a passagem do caminhão compactador e ainda, das descargas dos caminhões Poly's das empresas clandestinas que atuam na remoção de entulhos e restos de construções. "Em decorrência de problemas financeiros a Emsurb solicitou a redução das atividades da empresa desde 97", concluiu.

Senador Antônio Carlos Valadares

Ismael diz que os negros têm renda menor em SE

O deputado Ismael Silva (PT) comprovou que o problema da distribuição de renda em Sergipe aflige mais a população negra. Revelou o petista que, 69,36% dos sergipanos são negros, enquanto os brancos não passam de 30,64%. Os dados mais dramáticos estão relacionados com a renda familiar urbana mensal: 77,5% das pessoas negras empregadas percebem, no máximo, um salário mínimo.

Na véspera do Dia Mundial da Consciência Negra, que será comemorado nesta sexta-feira, Ismael Silva analisou dados contundentes levantados pelo sociólogo Djenal Cruz. Por exemplo: a população negra de Sergipe é muito jovem e mais da metade dela tem menos de 20 anos. A escolaridade da raça mostra que 30% dos negros não tem instrução ou tem menos de um ano de estudo, 0,7% possui apenas 12 anos de estudos e apenas 0,9% concluiu o curso universitário.

"O problema social existe em todas as raças, mas é mais gritante quando se fala de negros", assegurou o deputado Ismael Silva. Na sua avaliação, o Governo de Sergipe precisa examinar esse quadro com a devida atenção, a fim de nortear suas políticas futuras.

Ismael falou com emoção das dificuldades escolares enfrentadas pelos negros, principalmente a luta desenvolvida pela minoria que consegue ser aprovada nos exames vestibulares e chegar à faculdade. Filho de pessoas pobres, seu pai é pintor de paredes e descendente de escravos. "Para o meu pai, o maior presente que ele poderia dar é a educação. E foi assim, com muita luta e sacrifício que eu conseguir chegar à Universidade e me formar como engenheiro civil, apesar de ter um pai humilde e analfabeto".

Hoje, deputado, pela terceira vez, Ismael Silva se considera um privilegiado entre os negros que nasceram e vivem em Sergipe. Parlamentar considera uma "brincadeira", quando alguém fala que Sergipe não existe racismo. "Não podemos tratar o racismo com ódio, mas que existe no Estado é um fato".

Presidente da Emsurb rebate denúncia de vereador do PT

O presidente da Empresa Municipal de Serviços Urbanos, Francisco Bendocchi, estranhou a falta de apuração e conhecimento da lei por parte do vereador de Aracaju, Antônio Samarone (PT), que veio à imprensa denunciar um consumo "excessivo" de água mineral na Emsurb.

"Ele se equivocou por várias vezes, desde a quantidade de garrafões consumidos até o escorrego jurídico da denúncia" avalia Bendocchi. De acordo com o vereador, a Emsurb consumiu em 10 meses, 2500 garrofões de água.

Documentado, o presidente da Empresa Municipal de Serviços Urbanos mostra que o consumo de 11 meses foi de 1915 garrafões, "isto é, um mês a mais e 585 garrafões a menos", atesta. Outro erro, conforme Francisco Bendocchi, é que o vereador cita na matéria que o consumo é apenas na Emsurb, o que não é verdade.

"Só no parque da Sementeira nós temos nove prédios, incluindo a Guarda Municipal. Além disso, essa água também serve para o pessoal da garagem e mais oito mercados municipais", rebate.

Para o presidente da Emsurb o que faltou foi experiência do vereador. "Ao invés de denunciar o consumo mensal, o parlamentar divulgou apenas o processo licitatório, que permite a aquisição de até 2500 garrafões, não sendo necessário consumir todo esse volume.

Na opinião de Bendocchi, Samarone se precipitou ao fazer a denúncia, já que em nenhum instante procurou a Emsurb para se informar da veracidade dos fatos. "Há políticos que gostam de se aproveitar do momento para tirar vantagens de determinadas situações. Felizmente, a própria população não mais coaduna com essa prática", afirma.

Por sua vez, o secretário de Ação Social, Emanuel Nascimento, também ficou surpreso com a denúncia de contratação de servidores em sua Secretaria, já que uma de suas principais metas tem sido enxugar o quadro funcional. "Esta denúncia não tem o menor fundamento e a Secretaria de Ação Social está a disposição do vereador e de qualquer outra autoridade para comprovar o que digo", declarou.

Sílvio está colhendo assinaturas para instalar CPI contra PMA

O vereador Sílvio Monteiro (PDT), já conseguiu quatro assinaturas, além da sua, para instalação da Comissão Parlamentar de Inquérito (CPI) pela Câmara Municipal para apurar denúncias contra a Prefeitura de Aracaju. Para o requerimento criando a CPI ir a plenário é preciso a assinatura de sete parlamentares e, para ser aprovado pelo plenário, são necessários 11 votos favoráveis.

O vereador quer apurar denúncia de desvio de verbas por parte da prefeitura, por conta do desconto de 10% dos salários dos servidores que seriam destinados ao pagamento do contrato do plano de saúde dos funcionários e o prefeito José Augusto Gama (PMDB) não fez o repasse para a Sociedade Médica de Sergipe (Somese) que administrava o plano.

A denúncia foi formulada pelo presidente do Sindicato dos Servidores Públicos Municipais Nivaldo Fernando Santos, após o prefeito anunciar a suspensão do contrato com a Somese passando a assistência médica dos funcionários para o Sistema Único de Saúde (SUS).

Segundo Sílvio Monteiro, caso fique comprovado que houve o recolhimento do percentual destinado ao pagamento da assistência médica dos funcionários, o prefeito praticou apropriação indébita.

Assinaram o requerimento propondo a criação da CPI os vereadores Antônio Samarone (PT), Tânia Soares (PC do B), Carlinhos do Santos Dumont (PDT), Josenito Vitale (sem partido) e o próprio Sílvio que pode assinar como autor da propositura. Na opinião do vereador, o fórum qualificado para discutir essa questão é a Câmara de Vereadores e os servidores vêm cobrando dos parlamentares uma posição com relação ao problema.

Ele disse que solicitou ao secretário de Recursos Humanos do Município Tadeu Nascimento, informações sobre o quanto a prefeitura já havia recolhido do salário dos servidores para pagar o seu plano de saúde e tomou conhecimento que o município já tinha arrecadado de maio de 97 a setembro de 98, R$ 6,7 milhões.

"Queremos saber o que a prefeitura fez com o dinheiro arrecadado, pois a Somese suspendeu o contrato por falta de pagamento e hoje os servidores são atendidos pelo SUS. O prefeito Gama precisa explicar a sociedade o que está acontendo com os recursos do município", enfatizou.

A preocupação de Sílvio Monteiro, é que mais de 20 mil pessoas vão engrossar a fila do SUS em busca de assistência médica-hospitalar. "São sete mil funcionários, mais seus dependentes, chegando a quase 20 mil pessoas que o SUS passará a atender a partir de agora. A bancada que dá sustentação ao prefeito deveria aprovar a criação da CPI para dar um atestado de idoneidade à administração municipal, caso não tenha havido apropriação indébita", enfatizou.

Sílvio Monteiro vai continuar recolhendo as assinaturas, já que não existe um prazo para o requerimento criando a CPI ir a plenário. "Vamos tentar convencer os vereadores sobre a importância de se criar a CPI e dirimir todas as dúvidas existentes sobre a administração do dinheiro descontado dos servidores para pagamento do plano de saúde, fato que não ocorreu", concluiu.

Déda acha que congressistas aprovarão CPI

Os partidos de oposição deverão obter neste final de semana as assinaturas necessárias para a criação de uma Comissão Parlamentar de Inquérito (CPI) no Congresso para investigar o caso da escuta telefônica no Banco Nacional de Desenvolvimento Econômico e Social (BNDES) e o programa de privatizações do Governo Fernando Henrique. A informação foi dada ontem pelo líder da bancada do PT na Câmara Federal, deputado Marcelo Déda. De acordo com ele, até amanhã os partidos de oposição (PT, PDT, PC do B, PSB e PCB) deverão contar com as assinaturas necessárias para a abertura da CPI, de 171 deputados e 27 senadores.

Até a semana passada, de acordo com Déda, a oposição estava cauteloso em relação às denúncias de grampo em telefones do BNDES, feito durante a privatização da Telebrás. No entanto, segundo o deputado, com a divulgação da conversa telefônica entre o ministro das Comunicações, Luiz Carlos Mendonça de Barros, e o presidente do BNDES, André Lara Resende, essa posição mudou. "As conversas gravadas deixam claro que houve tráfico de influências no caso da privatização da Telebrás, o que lança dúvidas sobre todas as privatizações realizadas pelo Governo até agora e é preciso ser apurado por meio de uma CPI", disse o líder do PT.

Ele informou ainda que para pedir a abertura da CPI a oposição está coletando as assinaturas dos seus representantes no Congresso e também as de parlamentares dos partidos que integram a base de sustentação do Governo.

Falta de emprego preocupa prefeito de Tobias Barreto

" Os prefeitos têm que ser economistas, administradores de empresa e analistas financeiros, antes de políticos, porque a cada mês aumentam os problemas administrativos, com queda na arrecadação e crescimento das necessidades na maioria dos municípios. A questão mais difícil de se resolver é criar oportunidade de trabalho, principalmente para os jovens que chegam ao mercado sem qualquer perspectiva", afirma o prefeito de Tobias Barreto, Diógenes Almeida, PMDB.

Ele diz que não tem esperança de que 99 seja melhor do que este ano. Vamos viver, praticamente, para pagar servidores, porque o salário é um direito sagrado do trabalhador e se está ruim, ganhando pouco, pior é não receber,disse Diógenes Almeida.

Como empresário, o prefeito de Tobias Barreto disse que está difícil investir, porque o retorno não é garantido, por causa das medidas econômicas do governo Fernando Henrique Cardoso. Mas tem que haver investimentos, porque se ninguém acreditar que é possível superar os obstáculos, chegaremos a convulsão social. O povo está ficando cada vez mais pobre e até a classe média que antes gerava empregos, consumindo, está freando sua vontade, aumentando o caos-diz Diógenes Almeida.

Com uma arrecadação cada vez menor, segundo o prefeito de Tobias Barreto, não há como projetar obras, para assegurar emprego para a mão-de-obra sem muita qualificação profissional.

No setor agrícola, diz Diógenes Almeida, os juros elevados fazem medo ao pequeno produtor, porque ele não tem a garantia de uma safra paga honrar os compromissos. Não sou profeta do pior, mas sim analisando o quadro dentro do que estamos vivendo no País e quanto menor é o Estado maiores são os problemas e os prefeitos terão que administrar com criatividade. Mas até isso é difícil, quando se procura alternativas e o horizonte é cada vez mais sombrio-disse Diógenes Almeida, que sempre teve o sonho de governar Tobias Barreto, mas não imaginava que pegaria um período tão difícil.

Segundo ele, em 99 os prefeitos terão que reduzir investimentos em saneamento básico, saúde e educação. Temos que agir como equilibristas, para que o essencial seja mantido ou fechamos as portas. Não se trata de incompetência gerencial, mas sim de um estágio provocado por erros do governo Fernando Henrique Cardoso, que refletem de forma drástica nos municípios de menor poder aquisitivo, como é a maioria dos nordestinos-afirmou.

Diógenes não nega que tem recebido algumas obras do governo do Estado, o que tem ajudado um pouco a administração. Infelizmente, a política de pires na mão, batendo às portas do governo do Estado ainda vai perdurar, porque os municípios brasileiros, em sua maioria, não conseguiram se estruturar, para reduzir a dependência dos governos estaduais e federal.

Vereador contesta apoio de prefeito à reeleição de Albano

O vereador de Capela Jorgival Santos (PMN) desmentiu ontem, que o prefeito Manoel Cardoso Souza (PFL) tenha trabalhado na campanha pela reeleição do governador Albano Franco (PSDB) como ele afirma. Segundo o vereador o prefeito pode ter dado o seu voto particular ao candidato do PSDB, mas não foi às ruas pedir votos, inclusive proibiu o proprietário do carro de som que fazia a propaganda do governador de citar o seu nome como sendo um de seus eleitores.

Jorgival Santos também desmente que a arrecadação do município em setembro passado, tenha sido de R$ 200 mil, como o prefeito disse em entrevista. O vereador esclareceu que em setembro passou nos cofres da Prefeitura de Capela recursos no montante de R$ 682 mil, sendo R$ 231 mil de receita própria, R$ 101 mil do Fundef e o restante de convênios do SUS, governo do Estado e governo Federal.

"É uma vergonha um administrador público faltar com a verdade. Todo mundo sabe que o ensino fundamental em Capela é mantido pelo Fundef. Capela foi contemplada pela PAB e os procedimentos da saúde também são pagos pelo SUS", esclareceu Jorgival Santos.

Ele disse ainda, que a praça da Matriz está passando por uma reurbanização cujo valor "absurdo" é de R$ 143 mil, valor este que já se encontra na conta da Prefeitura. "Com esse volume de recursos tem servidores que ainda não recebeu o salário de setembro", denunciou.

De acordo com o vereador, o comércio está cada vez mais fraco, com as vendas caindo vertiginosamente, e o prefeito não procura fazer as compras da Prefeitura no município. "O prefeito compra 90% do material consumido pela Prefeitura fora de Capela e, quando compra aos empresários locais, demora para pagar", reclama.

Quando a modalidade de compra é através de carta convite, Jorgival disse que o prefeito prefere convidar firmas de outros municípios para fazer pequenas obras como calçamento de ruas, ampliação de escolas, reurbanizações, mesmo sabendo que em Capela existem firmas especializadas para executar essas pequenas obras. Esse comportamento, na sua avaliação, retira o dinheiro de circulação do município e deixa de gerar emprego.

O vereador reclamou ainda, que o prefeito vetou o projeto de Fundo de Aval que iria beneficiar os agricultores da região e os capelenses interessados em montar o seu próprio negócio. "O prefeito alardeia que o município está em crise e faltando dinheiro, o que não é verdade. Ano passado Capela recebeu recursos da ordem R$ 3,8 milhões, e este ano, até o mês de setembro, já recebeu R$ 4 milhões, e mesmo assim o salário de alguns servidores estão atrasados", acusou

VENDO CASA

Vendo uma casa na Rua Distrito Federal, nº 1632, Bairro Siqueira Campos, nas proximidades da Av. Des. Maynard, c/04/4, 03 salas, cozinha, banheiro, garagem ao lado e mais 02/4 nos fundos. A tratar com Sérgio André pelo telefone 222-6793. Preço a combinar.

ESTADO DE SERGIPE
PODER JUDICIÁRIO
JUÍZO DE DIREITO DA 10ª VARA CÍVEL DA COMARCA DE ARACAJU-SERGIPE
CARTÓRIO DO 26º OFÍCIO

EDITAL DE CITAÇÃO COM PRAZO DE 20 DIAS

O Doutor **CRISTIANO JOSÉ MACÊDO COSTA** da 10ª vara cível da comarca de Aracaju, Capital do estado de Sergipe, na forma da lei etc. Faz saber a todos quantos o presente edital virem, que por este Juízo e Cartório do 26º Ofício, tem curso uma ação de Usucapião, processo **nº 981100442-4 (4012/98)**, requerida por **ALBERTINO PEREIRA DA SILVA**, relativo ao imóvel adiante descrito: Um (01) imóvel situado na Av. Euclides Figueiredo nº 378, B. Santos Dumont, nesta Capital, medindo 300,90 metros quadrados, limitando-se ao **NORTE**, com o imóvel de Maria José dos Santos, Av. Euclides Figueiredo, nº 380, nesta Capital, ao **SUL**, com a Rua B, do Loteamento Dendê, ao **OESTE**, com a Av. Euclides Figueiredo, e a **LESTE**, com Jurandi Santos da Silva, Rua B, nº 31, Loteamento Dendê. E para que ninguém possa alegar ignorância, foi expedido o presente edital de citação com o prazo supracitado, que será afixado no local de costume e publicado na forma da lei. Outrossim, ficam cientificados os interessados de que não sendo contestada a ação, presumir-se-ão aceitos pelos mesmos, como verdadeiros, os fatos articulados pelo Autor. Dado e passado nesta cidade de Aracaju, Capital do Estado de Sergipe, ao primeiro (01) dia do mês de outubro de mil novecentos e oito (1998). Eu, Kátia Sampaio Barreto Prado, Escrivã 26º Ofício, o fiz digitar e subscrevo.

Dr. Cristiano José Macêdo Costa
Juiz de Direito

CONSELHO REGIONAL DE ENFERMAGEM DE SERGIPE

DECISÃO COREN-SE Nº 06/98

Dispõe sobre a normatização para o cancelamento de registro por inadimplência e regulamenta o processo administrativo.

O Conselho Regional de Enfermagem de Sergipe, no uso de suas atribuições legais e regimentais;

- **Considerando** a existência de um grande número de profissionais inadimplentes;

Considerando os termos da Resolução **COFEN 212/98** que determina o cancelamento dos profissionais inadimplentes;

- **Considerando** que a Resolução **COFEN 212/98** impõe para o cancelamento da inscrição a realização de processo administrativo;

- **Considerando** deliberação do Plenário, em sua 225ª Reunião Plenário Ordinária realizada em 20/10/98;

RESOLVE:

Art. 1º - A partir da vigência desta Decisão o COREN-SE efetuará o cancelamento das inscrições dos profissionais que estiverem em situação de inadimplência 03(três) ou mais anuidades em atraso, consecutivos ou intercalados.

Art. 2º - Para o cancelamento, o **COREN-SE** determinará a abertura de Processo Administrativo, que obedecerá o seguinte procedimento:

a) Levantamento da situação financeira dos profissionais que se encontram na situação prevista no artigo 1º desta Decisão;

b) Determinação do Plenário em instaurar Processo Administrativo com a finalidade de cancelar a inscrição destes profissionais;

c) Abertura de Processo Administrativo com a necessária notificação do devedor para efetuar o pagamento no prazo máximo de 30(trinta) dias, contados da junta do Ar no processo, ou apresentar defesa;

d) Passado o prazo acima referido, o processo será encaminhado para Conselheiro(a) Relator(a), que emitirá Parecer no prazo de até 10(dez) dias indicando ou não o cancelamento;

e) Emitido o Parecer, deverá o Processo Administrativo ser encaminhado para julgamento na 1ª Reunião Plenária, quando será apreciado o Parecer;

f) A Decisão deverá ser comunicado ao inadimplente no prazo de 30(trinta) dias;

g) Deverá constar da Decisão, quando do cancelamento da inscrição, que o profissional está proibido de exercer a profissão, sob pena de infração dos termos do artigo 47 da Lei das Contravenções Penais, que poderá resultar em Processo Crime em razão do exercício ilegal.

Art. 3º - O Presente Ato Decisório entrará em vigor após homologação pelo Conselho Federal de Enfermagem e sua publicação.

Art. 4º - Revogam-se as disposições em contrário

Aracaju, 21 de outubro de 1998.

DÉBORA SOUZA DE CARVALHO
COREN-SE-23315
Presidente
CRISTINA MARIA FALCÃO TETI
COREN-SE - 37334
Secretária

Revista
mais BONITA
APENAS R$ 1,90
GRÁTIS: BRINDE ESPECIAL

CULTIVO DE FLORES

AQUI TEM
PROMOÇÃO

Aproveite para presentear a quem você tanto ama.

01 dúzia de rosas.....R$ 18,00
½ dúzia de rosas.....R$ 10,00
01 dúzia de flor do campo.....R$ 12,00
½ dúzia de flor do campo.....R$ 10,00
01 dúzia de flor do campo simples.....R$ 8,0

Cultivo próprio = qualidade e preço baixo

Av. Gonçalo Prado
Rollemberg, 1439
Aracaju - Sergipe

(079) **224-2566**

Homem é assassinado e depois tem o seu corpo carbonizado

Um homem de identificação ainda desconhecida do Instituto Médico Legal (IML), aparentando ter cerca de 30 anos de idade, trajando bermuda jeans azul e camiseta, foi encontrado na manhã de ontem (18), com parte do corpo carbonizado. A vítima que estava com o corpo em volto em um tapete, foi localizado na Travessa Bahia, no Bairro Siqueira Campos, por moradores da localidade.

Até o final da tarde de ontem, a polícia não tinha qualquer pista do que realmente aconteceu com o desconhecido. Moradores da Travessa Bahia informaram para polícia, que até a zero hora de terça-feira (17), nada de anormal tinha ocorrido naquela área, a exemplo de alguém ser assassinado.

Com base nas informações colhidas na localidade, a polícia suspeita que a vítima tenha sido morta em outro local e desovada na Travessa Bahia. As suspeitas foram levantadas ainda, em razão dos moradores não terem escutado nenhum grito. Um outro fato que a polícia está considerando estranho, é que ao lado do corpo, peritos encontraram os restos de uma garrafa de álcool.

Apesar das suspeitas de que o corpo tenha sido desovado, a polícia trabalha ainda com a possibilidade, de que a vítima seja um mendigo que aproveitando ter encontrado o tapete, decidiu pernoitar naquele local. Alguém com instinto de perversidade, jogou álcool no corpo do desconhecido e ateou fogo, queimando porém, somente suas costas.

O delegado Marco Passos, da Homicídios, deverá na próxima semana, baixar portaria para instauração de inquérito policial, uma vez que, irá aguardar que o IML identifique a vítima. Caso os familiares do desconhecido não compareçam ao IML para reclamar o corpo, ele será sepultado como indigente no Cemitério São João Batista.

Tiro - Um tiro acidental deixou na manhã de ontem (18), um dos alunos do Centro de Formação e Aperfeiçoamento de Praças da Polícia Militar, gravemente ferido. Policiais militares apontaram o aluno Carlos Santos, como sendo o suspeito de ter deflagrado o tiro.

Segundo informações da polícia, o suspeito mostrava a sua arma nova, um revólver calibre 38, quando acidentalmente acionou o gatilho, acertando o tórax do colega, de identificação não revelada.

A vítima foi socorrida as pressas e levada em estado grave, ao Hospital da Polícia Militar, onde está internado. O suspeito após o disparo, foi afastado de imediato das aulas, e poderá responder na Polícia Civil, a inquérito por agressão física de natureza grave.

Ex-policial será julgado por homicídio

Serão levados a julgamento amanhã (20), o ex-policial civil Marcos Henrique Fonseca, o **Marquinhos**; Marcos Dênis, José Agnaldo, e Márcio Alves (assassinado no início desse mês), por terem sido acusados de seqüestrar e assassinar em 15 de novembro de 1990, quatro menores. O júri que será presidido pela juíza Aidil Teixeira, da 10ª Vara Criminal, começará às 8 horas e não terá prazo para encerramento.

Os quatro réus foram levados a julgamento em 1994, sendo que, apenas Marcos Henrique foi condenado a nove anos e seis meses de reclusão pelo seqüestro dos menores. O representante da Promotoria Pública por discordar da sentença, recorreu logo após o julgamento, sendo as argumentações jurídicas acatadas pelo Tribunal de Justiça que acabou anulando o julgamento.

Como a testemunha-chave se encontra desaparecida, o promotor de justiça da 10ª Vara Criminal, Alonso Gomes Campos Filho arrolou como testemunhas, o deputado estadual e ex-juiz da Infância e da Adolescência, José Rivaldo dos Santos, o ex-presidente da Ordem dos Advogados do Brasil/secção Sergipe, Clóvis Barbosa, e o ex-editor do Jornal Cinforme, César Gama por terem, segundo o promotor, participado de forma direta e indireta com o desenrolar da chacina que culminou com a prisão dos suspeitos.

Foram mortos na época, Carlos Menezes, de 10 anos; Antônio Carlos Pereira, o **Testudo**, de 11 anos; Genilson Francisco, o **Marquinho**, de 13 anos; e Lúcio Roberto, de 12 anos. As vítimas que foram marcadas com um "X" na testa, foram mortas com dois tiros cada uma. Dois dos menores foram encontrados no Povoado Terra Dura, em São Cristóvão, e os outros dois, no Povoado Limoeiro, em Nossa Senhora do Socorro. As vítimas que trabalhavam como engraxates no Centro Comercial, eram suspeitos de arrombarem lojas comerciais.

Um forte esquema de segurança será montado no Fórum Gumercindo Bessa, no Centro Administrativo Governador Augusto Franco, no Bairro América, para evitar possíveis surpresas. O promotor Alonso Gomes acredita que o júri só termine no dia seguinte (21).

(Foto: Divulgação)

A missão comercial de Sergipe com as autoridades salvadorenhas, após visitar feira internacional

Missão comercial visita Feira Internacional de El Salvador

A Missão Comercial Sergipana que foi a San Salvador, na América Central, para participar da XVIII Feira Internacional de El Salvador, já retornou a Aracaju. Chefiada pelo presidente da Federação do Comércio de Sergipe, Walker Martins Carvalho, a missão manteve importantes contatos com integrantes da Câmara de Comércio local, para ver a possibilidade de um intercâmbio comercial com o nosso Estado.

A feira, que é realizada desde 1975 no Centro Internacional de Convenções de El Salvador, este ano reuniu mais de 500 empresas expositoras de 36 países. No local, elas puderam efetuar intercâmbios comerciais, tecnológicos e culturais, além de exporem seus produtos e serviços em um clima de livre competência e idoneidade para se fazer negócios.

A XVIII edição da Feira Internacional de El Salvador, realizada no período de 7 a 15 de novembro, teve seu brilho ofuscado pelo furacão Mitch, que devastou extensas áreas de Honduras, Nicarágua, Guatemala e El Salvador. Por não ter porto no Oceano Atlântico, El Salvador utiliza nos seus negócios o de Santo Tomaz de Castilho, na Guatemala e o Mitch terminou por impedir que produtos de muitos países expositores chegassem a tempo de serem mostrados no Centro Internacional de Convenções. Pelo porto de Acajutla, cidade portuária a 120 quilômetros de San Salvador, no Oceano Pacífico, chegaram muitos produtos dos Estados Unidos e da Costa Oeste da América do Sul (Chile, Colômbia, Equador e Peru).

Em tempos normais, nos nove dias de sua realização, a feira reúne cerca de 700 mil pessoas, mas este ano, ela contou apenas com a participação de um público de 500 mil visitantes. Muitas pessoas e empresas de países do Caribe deixaram de comparecer à feira, amedrontadas pelo saldo avassalador do furacão Mitch.

A Missão Comercial Sergipana foi apresentada na Embaixada do Brasil em San Salvador, pelo Cônsul de El Salvador na Bahia, Vidal Sorto Rubio e recepcionada pelo embaixador Luís Henrique Pereira da Fonseca, que ofereceu um jantar aos integrantes em sua residência. No dia 13 de novembro, o embaixador brasileiro promoveu nas instalações da feira, no pavilhão destinado ao nosso país e onde estavam expostos produtos e serviços, o "Dia do Brasil". Na ocasião, o embaixador Luís Henrique Fonseca lamentou o desastre causado pela tormenta tropical Mitch. Em rápido pronunciamento, ele revelou estar seriamente preocupado com o ocorrido e disse: "Em nome do governo brasileiro e em meu próprio, aproveito a oportunidade para transmitir às famílias salvadorenhas atingidas pelo furacão Nttch, nossa fraternal solidariedade e profundo pesar, bem como votos de pronto e completo restabelecimento para os inúmeros feridos e desabrigados".

Durante a realização do "Dia do Brasil" na feira, que reuniu empresários brasileiros e salvadorenhos, o embaixador deu a conhecer ao empresariado local, um pouco da economia, da indústria e do turismo nas cinco regiões do nosso país. Para ele, essa feira que é realizada de dois em dois anos e que reúne mais de 400 empresas de nações Centro-americanas, do Caribe, das Américas do Norte e do Sul, da Europa, e da Ásia, é de significativa importância para diminuir os custos de transações, aumentar a produtividade do setor e das empresas mediante contatos estratégicos e realizar estudos de mercado a preços reduzidos.

SINDIJOR

Aracaju, 18 de Novembro de 1998

ASSEMBLÉIA GERAL ORDINÁRIA

O presidente do Sindicato dos Jornalistas do Estado de Sergipe, no uso de suas atribuições legais e estatutárias, convoca os associados deste Sindicato em pleno gozo dos direitos e deveres conferidos pelo Estatuto da Categoria para a Assembléia Geral Extraordinária a realizar-se no dia 27 de novembro, às 10 horas, em primeira convocação, e, às 10h30min, em segunda convocação **SINDIJOR/SE**, à rua Itabaianinha, 261.

Pauta:

- Leitura, discussão, votação e aprovação da previsão orçamentária para o exercício de 1999, instruída com parecer do Conselho Fiscal;
- Leitura, discussão, votação e aprovação da previsão orçamentária para o exercício e suplementação da previsão orçamentária do exercício de 1998, instruída com parecer do Conselho Fiscal.

Milton Alves
PRESIDENTE DO SINDIJOR/SE

SINDICATO DOS TRABALHADORES EM EMPRESAS DE RADIODIFUSÃO E TELEVISÃO NO ESTADO E SERGIPE
CONVOCAÇÃO

ASSEMBLÉIA GERAL EXTRAORDINÁRIA

O presidente do Sindicato dos Radialistas de Sergipe, no uso de suas atribuições legais e estatutárias, **convoca todos os Radialistas**, quites com suas obrigações, e em condições de voto, para uma assembléia geral extraordinária, **a ser realizada dia 24 de novembro de 1998, nesta terça-feira às 19:00h. Em primeira convocação, e às 20:00h. Em segunda convocação, na sede da ACDS, localizada no Batistão.**

Pauta:

A - Suplementação da previsão orçamentária do exercício de 1998
B - Previsão orçamentária para o exercício de 1999, instruída com o parecer do conselho fiscal
C - Posse do Vice-Pres. Antônio Barbosa de Melo

Aracaju, 18 de novembro de 1998
Antônio Fernando Cabral Ferreira
Presidente

Última chance

PF recadastra estrangeiros até dia 7

PF regulariza situação de estrangeiros até o dia 7 de dezembro

Os estrangeiros que estão em situação irregular no País, têm menos de um mês para procurar uma unidade da Polícia Federal, para obter a anistia do Governo Federal. O prazo determinado pelo Ministério da Justiça encerra-se no dia 7 de dezembro. Quem não regularizar a vida no País pode ser multado e, posteriormente notificado a deixar o Brasil. A pena vai além, quando o Governo alerta para deportação quem não cumprir o prazo estabelecido.

Completados no dia 8 de setembro passado, dez anos da última anistia concedida aos estrangeiros pelo Governo, agora surge mais uma chance legalizar a situação e continuar vivendo no Brasil. O chefe da Delegacia de Polícia Marítima, Aérea e de Fronteiras, Rosevelt Santana Santos, disse que esse é um processo raro que ocorre de 10 em 10 anos e não vê como os estrangeiros não o aproveitarem.

Somente os estrangeiros que entraram no país até 20 de junho de 98, poderão ser favorecidos. O prazo é de 90 dias acontar da publicação do edital. Para que sejam anistiados os estrangeiros deverão apresentar declaração expressa da data que ingressaram no país, declaração expressa de que não possuem antecedentes criminais no país de origem, cópia do passaporte ou carteira de identidade válida.

Ainda certidão do cartório de distribuição de ações criminais. Esse documento deve ser obtido na justiça estadual, com duas fotos 3x4 coloridas recentes e com o fundo branco. O pagamento se refere a duas taxas, sendo uma de 54,8968 UFIRs de carteira de estrangeiro e outra de 28,5463 UFIRs do registro de estrangeiro. Santana esclareceu que essas duas taxas devem ser pagas regularmente por qualquer estrangeiro que entre no Brasil.

A Polícia Federal não sabe precisar quantos estrangeiros estão ilegais em Sergipe, no entanto, são totalizados 375 estrangeiros registrados.

O policial alertou para que as pessoas busquem aproveitar a oportunidade e regularizar sua situação. Ele explicou que as pessoas que não comparecerem até o dia determinado para finalização do prazo sofrerão com as penalidades previstas em lei. A multa pode chegar a mais de 7.7789 UFIRs e caso alguém seja deportado para que retorne ao Brasil deverá resarcir ao governo todos os gastos com ele dispensados para leva-lo a seu país e entrega-lo as autoridades cabíveis.

Quem se interessar pela anistia deverá procurar a sede da Polícia Federal em Sergipe, à Rua Lagarto 58. Maiores informações pelo tel 213-0030 com o setor de estrangeiros.

Curso sobre as artes cênicas começa hoje

Atores e pessoas interessadas na arte de representar em teatro ou televisão terão a oportunidade de participar do curso "Um Workshop de Ator Para Ator", que terá inicio hoje e prosseguirá até o dia 29, no espaço da Tasvideo do Distrito Industrial de Aracaju. Um dos objetivos principais do treinamento é possibilitar que as pessoas conheçam um pouco mais sobre a realidade do mercado de trabalho no eixo Rio - São Paulo e o que é preciso para se projetar nesse campo sem perda de tempo.

Será um curso livre que será ministrado pela sergipana Lucy Teles e pela carioca Fabiana Amorim, duas atrizes profissionais vindas do Rio de Janeiro. As instrutoras já tiveram a oportunidade de trabalhar na TV Globo em programas como Malhação, Vida ao Vivo e Faustão, na TV Manchete na novela Brida e na TV Bandeirantes em Perdidos de Amor, além de comerciais em várias emissoras e inúmeras participações no cenário teatral carioca.

Conforme explicou a responsável pela produção do evento, Paola Lima, uma das propostas do curso é levar aos sergipanos maiores informações sobre como é a vida dos profissionais que trabalham em televisão e teatro no Rio de Janeiro e em São Paulo e o que fazer para conseguir se destacar nesse competitivo mercado de trabalho. "As instrutoras também passarão aos participantes várias informações técnicas sobre artes cênicas e como representar um personagem, tendo como base a vasta experiência que ambas adquiriram", concluiu Paola. Maiores informações pelo telefone (079) 213-0241 e 931-6690, ou na loja By Beach do Shopping Riomar, telefone (079) 211-6916.

Feira leva a saúde ao Bairro Industrial

Exposição de vídeos, palestras, dramatização, debates, entrevistas, distribuição de panfletos e preservativos. Tudo isso fará parte da programação da 1ª Feira de Saúde do Bairro Industrial, que acontece no dia 21 de novembro no Caic local, a partir das 14h.

A realização é da Secretaria Municipal de Saúde, através do grupo de agentes comunitários das áreas 20 e 21 que, além do Bairro Industrial, abrange o 18 do Forte.

O objetivo do encontro, conforme a secretária Rosa Sampaio, é aproximar da população o programa de Agentes Comunitários de Saúde, que vem sendo implantado em Aracaju. "Com essa aproximação acreditamos que iremos aprimorar a atuação dos agentes que, com o apoio e o conhecimento da sociedade, terão melhores condições de levar qualidade de vida à população", diz.

A Feira também visa despertar nos moradores a importância de ações preventivas na área de saúde. Para isso, a linguagem utilizada será clara e acessível, "procurando mostrar que a real função dos agentes não é de atuar de uma forma curativa e sim de forma preventiva".

O projeto é dirigido a cerca de quatro mil famílias cadastradas pelo programa. A execução está a cargo de 28 agentes comunitários, que realizaram um amplo levantamento nos dois bairros detectando as condições de vida da população.

Os assuntos que serão abordados na 1ª Feira de Saúde são: medicina alternativa; DST/Aids, nutrição, saúde da mulher, saúde da criança e saneamento básico. Qualquer pessoa pode participar do evento.

Convênio ajudará Canindé no desenvolvimento econômico

Convênio entre o Banco do Nordeste, assinado com a Prefeitura Municipal de Canindé do São Francisco vai assegurar mais uma oportunidade de crédito ao sistema produtivo daquele município junto ao BN. O convênio entre o Banco e a Prefeitura vai assegurar a operacionalização do Fundo de Aval Municipal, no montante de R$ 100 mil.

O convênio, que é de cooperação técnica e financeira entre o Banco e a Prefeitura, possibilita que com o Fundo de Aval Municipal a própria Prefeitura seja avalista dos clientes do Banco daquele município em financiamentos concedidos para a implementação de atividades produtivas, o que demonstra a sensibilidade e o interesse dos que dirigem as duas instituições - Banco e Prefeitura - em contribuir de forma efetiva para o desenvolvimento sócio-econômico de Canindé, facilitando o acesso de seus habitantes às diversas linhas de crédito que o Banco do Nordeste mantém através de programas especiais.

O Fundo de Aval oferece ao Banco a garantia necessária à contratação de operações de crédito pelos agentes produtivos do Município destinadas à implantação de empreendimentos, bem como à ampliação, modernização e relocalização de empreendimentos já existentes, além de empresários para reforço ao capital de giro e atividades do setor informal.

O convênio foi assinado pelo prefeito Municipal de Canindé, Genivaldo Galindo; pelo secretário da Administração e pelo presidente da Câmara Municipal, respectivamente, José Milton Ramos e Adriano Feitosa. O Banco do Nordeste esteve representado pelo coordenador estadual de Programas Especiais, Edson Freire Caetano e Afonso Câmara e João Costa, respectivamente gerente geral e agente de desenvolvimento do Banco, em Nossa Senhora da Glória.

Em Sergipe 15 Prefeituras já firmaram parceria com o Banco de Aval para operacionalização do Fundo de Aval Municipal: Estância, Santa Luzia, Indiaroba, Cristinápolis, Japoatã, Umbaúba, Tomar do Geru, Poço Verde, Simão Dias, Lagarto, Salgado, Itabi, Aracaju, São Domingos, São Miguel do Aleixo e Moita Bonita, o que demonstra o interesse dos gestores desses municípios em, através da parceria com o Banco do Nordeste, em proporcionar o desenvolvimento sócio-econômico das unidades que dirigem.

WORKSHOP - A Superintendência Regional do Banco do Nordeste para AL/SE realiza nesta quinta-feira, 19, em Aracaju, Workshop com Organizações não-Governamentais. Representantes de mais de 30 ONGs vão participar do evento, juntamente com dirigentes e técnicos do Banco.

Com início marcado para 08h30 e término previsto para 16h00. O Workshop será no auditório da Superintendência do Banco, na rua Itabaianinha, 44 - Sobreloja - tendo como primeiro palestrante o Superintendente Regional do BN, Wilson dos Santos.

O evento tem por objetivo discutir as oportunidades de parceria entre o Banco e essas entidades, em Sergipe, vez que os Ongs são instituições com reconhecida capacidade de mobilização e articulação junto aos segmentos populares com causas sociais relevantes e de interesse social, público-alvo que está em sintonia com a linha de ação do Banco do Nordeste, traçada em seu processo de mudanças.

Dentre os temas em pauta destacaram-se a importância da parceria; como dinamizar parcerias; as habilidades requeridas; e os resultados esperados.

No próprio evento será definida a agenda de visita de Agentes de Desenvolvimento do Banco do Nordeste às diversas Ongs, com o intuito de com a máxima brevidade dinamizar a parceria entre o Banco e essas entidades e conseqüentemente, contribuir para viabilizar o desenvolvimento sócio-econômico de classes ou comunidades menos favorecidas, em Sergipe através da definição de ações concretas a serem implementadas por essas ONGs e o Banco.

AACD traz campanha cartões de Natal 98 a Sergipe

Pela primeira vez, Sergipe está participando da campanha de Cartões de Natal da A.A.C.D. (Associação de Assistência à Criança Defeituosa). Como um dos projetos mais importantes para a sobrevivência da entidade - que trata cerca de 1,1 mil deficientes físicos por dia, 85% gratuitamente -, a campanha visa arrecadar fundos, por intermédio da comercialização de cartões e presentes natalinos (agendas, chaveiros, canetas e camisetas), para ampliação e melhoria do atendimento ao deficiente físico carente.

A campanha, criada há 13 anos na cidade de São Paulo, tem sido fundamental para o crescimento da A.A.C.D. Só no ano passado, vendeu 3 milhões de cartões, contribuindo com 15% da receita anual da entidade, o que proporcionou o tratamento gratuito de mais de 15 mil pacientes.

"Com a venda de cartões de Natal pretendemos reduzir uma fila de espera de mais de 4 mil pessoas, de todo o país, que aguardam uma vaga para o início do tratamento na instituição", afirma Alex Chafic Maluf, diretor da A.A.C.D. responsável pela Campanha.

Prefeitos discutem com Governo efeitos da seca

Objetivando discutir a questão da seca em Sergipe, reuniram-se ontem, pela manhã, na Casa Civil, prefeitos, representante da Igreja Católica, Paulo Valiati, da Sudene, Pedro Garcia Moreno e o presidente da Federação dos Trabalhadores na Agricultura de Sergipe (Fetase), Valdemir Pereira da Silva, entre outros. A reunião foi presidida por Manoel Gomes, representando o Chefe da Casa Civil, Gilton Garcia.

O encontro obedeceu a uma pauta previamente elaborada. Com relação a prorrogação dos prazos do Convênio celebrado entre o Governo de Sergipe e a Sudene, referente as Frentes Produtivas de Trabalho, mão-de-obra e Custeios, ficou definido que será prorrogado até 31 dezembro, referente a pagamentos administrativos.

A decretação de Situação de Emergência para os municípios, foi aprovada na reunião. Sobre a prorrogação do período das Frentes Produtivas de Trabalho, o representante da Sudene, Pedro Moreno, sugeriu, e foi acatado pelos presentes, que deverá ser feito um relatório até a próxima semana (23), sobre o que foi feito durante o ano de 98 e contar o que pretende fazer no ano que vem, enviando para a Sudene.

Estava na pauta de reunião, relatórios de serviços executados pelas entidades convidadas, que, não apareceu nenhum. Foi discutido também, a questão de formar uma comissão para treinar e orientar o pessoal na distribuição dos recursos.

Denúncias - O presidente da Fetase, sempre que tinha oportunidade na reunião, falava sobre as irregularidades na absolvição da mão-de-obra. Dizia que existem trabalhadores, que nada tem a ver com o setor rural, participando como se fosse. Além disso, não existe uma fiscalização no setor para saber as irregularidades existentes.

O presidente da Fetase, recebeu em mãos, uma denúncia que veio da cidade de Aquidabã. Prontamente, ele passou as informações por escrito para o Chefe da Casa Civil, Gilton Garcia. "Vamos nos organizar e trazer tudo por escrito, todas as denúncias feitas até agora, por sindicatos da região, dando conta de que alguns prefeitos estão empregando pessoas sem vínculo com o setor rural", disse Valdemir.

Ele disse que os prefeitos têm que obedecer os critérios da execução da Frente de Trabalho, que não está existindo. "Houve uma turbulência eleitoral neste período que, esperamos que não aconteça mais", diz Valdemir, acrescentando que são mais 30 mil trabalhadores sendo beneficiados com o programa, sem todos serem rurais.

Evento debaterá bancos de dados pós-relacionais

A rápida evolução da tecnologia da informação não poupou nem mesmo um dos seus mais sólidos ícones: o modelo de banco de dados relacional. O advento da tecnologia de objetos traz consigo novos conceitos que atingem de cheio o tido como prefeito modelo relacional, introduzindo a visão multidimensional de tabelas e os bancos de dados orientados a objetos.

Para discutir este novo modelo de banco de dados, a InterSystems Corporation, empresa com sede em Cambridge (Massachussets, EUA), Juntamente com seus parceiros no Brasil - Leme Informática (MG), TQM Open Data (RJ), Support (PR), Tecnisys (RJ) e Infox (SE/BA) -, está realizando um *roadshow* onde será apresentado seu sistema gerenciados de banco de dados pós-relacional Caché.

O evento pretende responder perguntas como: o que são de fato bancos de dados pós-relacionais? Quais as reais vantagens dos bancos de dados orientados a objetos? Por que o Caché é o banco de dados de mais alta performance em processamento de transações? Por que O chase Manhattan Bank, Lloyds Bank, Payco, Shell International Petroleum, Brigham & Women's Hospital, Departamento de Justiça de Berna, Justiça Federal do Brasil, Petrobrás Distribuidora, Tribunais de Justiça (RJ, DF, SE e PR), Hospital Albert Einstein, dentre milhares de outros clientes, escolheram a tecnologia da intersystems?

POINT Turismo
Av. Acrísio Cruz, 194 - Galeria Ruth Center - Loja 03 - Salgado Filho
Aracaju / SE - CEP: 49.020.210
Fone: (079) 224-8628
Fax: (079) 211-1450

COMPRAS EM NEW YORK
Saída 03 e 10/12/1998
Hotel Pennsylvânia
Aéreo + Terrestre
p/pessoa em Apto.Quad
5 x U$ 274,00

CANCUN 7 NOITES
Saída 06/12/1998
Aéreo + Terrestre
p/pessoa em Apto.Quad
5 x U$ 242,00

DISNEY JAN/99
Aéreo + Terrestre
c/seguro e café da manhã
p/pessoa em Apto.Quad
6 x U$ 402,00

CARNAVAL EM SALVADOR
HOTEL SUN PLAZA
de 12 à 17/02/98
p/pessoa
3 x R$ 114,00

CRUZEIRO MARÍTIMO
FUNCHAL
Saída 03, 10, 17 e 24 de Janeiro/99
SSA/MCZ/FERNANDO DE NORONHA/SSA
CAT.1 - 10 x U$ 89,00

OBS: Preços por pessoa.
Valores sujeitos a reajustes sem aviso prévio.
Consulte-nos saídas p/ natal e revillon
Maiores Informações:
Point Turismo

Perigo nos trilhos

Excesso de trabalho provoca acidentes

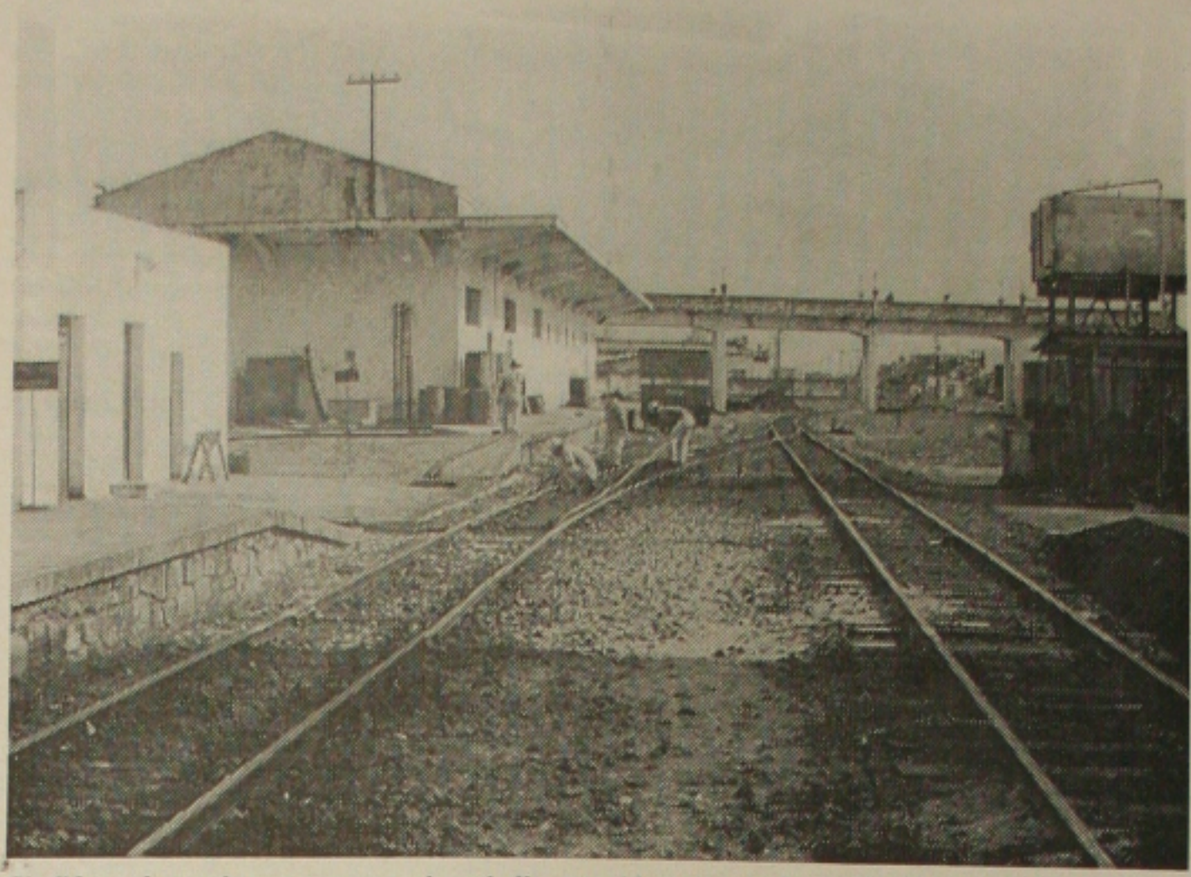

Sindiferro denuncia que o excesso de trabalho tem sido a principal causa dos acidentes nas ferrovias

O presidente do Sindicato dos Trabalhadores em Empresas Ferroviárias dos Estados da Bahia e Sergipe (Sindiferro), Jurandir Almeida Lima, disse ontem, que os acidentes nas estradas férreas, continuam. Contou que a maioria deles, é por conta do excesso de trabalho, principalmente os maquinistas, que passam cerca de seis noites sem dormir.

Com a privatização da empresa, conseqüentemente demissão no setor, os trabalhadores ficaram com acúmulo de função. Para não perder seus empregos, eles se sujeitam a fazer horas extras além do normal, causando os acidentes inevitáveis. O setor que vem sendo penalizado, sem dúvida, é a parte do maquinista.

- O índice de acidentes continua alto e, a probabilidade de permanecer é grande, porque as condições de trabalho ainda são precárias. Para se ter uma idéia, os maquinistas passam até seis noites sem dormir e, não têm condições de trabalhar, dormem no serviço - comenta Jurandir.

O último acidente que aconteceu, um dos mais graves na história de trem, foi o de Esplanada na Bahia. Dois trens bateram em alta velocidade, porque um dos maquinista dormiu e não teve tempo de parar, chocando-se com o outro.

Segundo Jurandir, o sindicato tem denunciado à Delegacia Regional do Trabalho e o Ministério Público. Contou que às vezes a empresa é multada e até paga fiança, mas continua com as mesmas irregularidades. "Seria correto que embargasse a empresa", opina, acrescentando que a Empresa voltou a demitir em massa.

Noções básicas sobre farmácia termina hoje

Encerra-se hoje o curso "Noções Básicas para Profissionais de Farmácia", que vem acontecendo no auditório do Senac, localizado na Avenida Ivo do Prado. Trata-se de uma reciclagem, a busca do aprimoramento no desenvolvimento dos serviços executados pela categoria. Cerca de 80 trabalhadores da área estão participando do evento. A promoção é do Laboratório EMS, em conjunto com o Sindicato de Farmácia de Sergipe e a União Distribuidora de Drogas.

O curso consta de três dias (início na última terça-feira), envolvendo todo o período da manhã com palestras e demonstrações. Ao completar o curso, os profissionais provavelmente mudarão os seus perfis, postura, atendimento junto ao consumidor; fortalecerá o seu carisma, a confiabilidade. Quem garante é o gerente de produtos da linha EMS e um dos instrutores do curso, Edison de Azevedo. O curso também vem sendo ministrado por Walter de Alencar, gerente nacional de vendas do laboratório.

Os profissionais estão absorvendo novos conhecimentos sobre as origens dos medicamentos; classificação dos medicamentos por forma de apresentação; vias de administração; principais agentes para recuperação e manutenção da saúde; infecções respiratórias e urinárias; anti-infecciosos - potência e eficácia; microbiologia (introdução); terapêuticas respiratória e gastrointestinal; suplementos orgânicos e analgésicos e antipiréticos.

De acordo com Edison de Azevedo, os participantes do curso terão condições de distinguir o que é um comprimido, uma drágea, um comprimido revestido, o que são os cremes, as pomadas e uma série de informações necessárias para o dia-a-dia. "A tendência é que esses profissionais, depois de adquirir esses novos conhecimentos, mudem o comportamento junto ao consumidor", comentou.

Pau-de-arara apreendido durante blitz no interior

Vários órgãos uniram-se na última terça-feira para realizar blitz junto as rodovias que ligam a 14 municípios da região citrícola do Estado. O objetivo foi proibir o transporte ilegal de trabalhadores na citricultura e crianças levadas aos laranjais, bem como coibir o uso indevido de veículos destinados ao programa do Governo Federal "Toda Criança na Escola".

O transporte de trabalhadores em caminhões abertos para os laranjais vem sendo uma constante, apesar de ser ilegal. Diante da insistência, representantes do Ministério Público, Poder Judiciário, CPRV e do Sindicato dos Trabalhadores na Citricultura do Estado de Sergipe, permaneceram durante manhã e tarde em pontos estratégicos que ligam aos municípios de Boquim, Pedrinhas, Arauá, Estância, Umbaúba, Itabaianinha, Cristinápolis, Tomar do Geru, Riachão do Dantas, Indiaroba, Santa Luzia do Itanhy, Salgado, Itaporanga D'Ajuda e Lagarto.

O resultado da blitz foi a apreensão de dois caminhões. Os motoristas foram responsabilizados por praticarem a ilegalidade. Conforme o presidente do Sindicato dos Trabalhadores na Citricultura do Estado de Sergipe, Carlos Alberto Santos Gato de Oliveira, o número reduzido de caminhões presos foi porque a blitz foi propagada na região, prevenindo os proprietários desses veículos. "Denotamos vários caminhões parados. Acreditamos que estavam esperando o término da blitz".

Quanto aos veículos destinados ao programa "Toda Criança na Escola", os órgãos conseguiram apreender também dois. Desta vez, foi no município de Pedrinhas. O prefeito Domingos Alves de Andrade terá que explicar à justiça por que estava utilizando esses veículos. Foi lavrado o termo circunstancial.

Segundo Carlos Gato, o sindicato irá continuar solicitando a existência de blitz. "Muitos que se atreveram a transportar trabalhadores em caminhões abertos nas blitze passadas, desta vez não tiveram a mesma coragem".

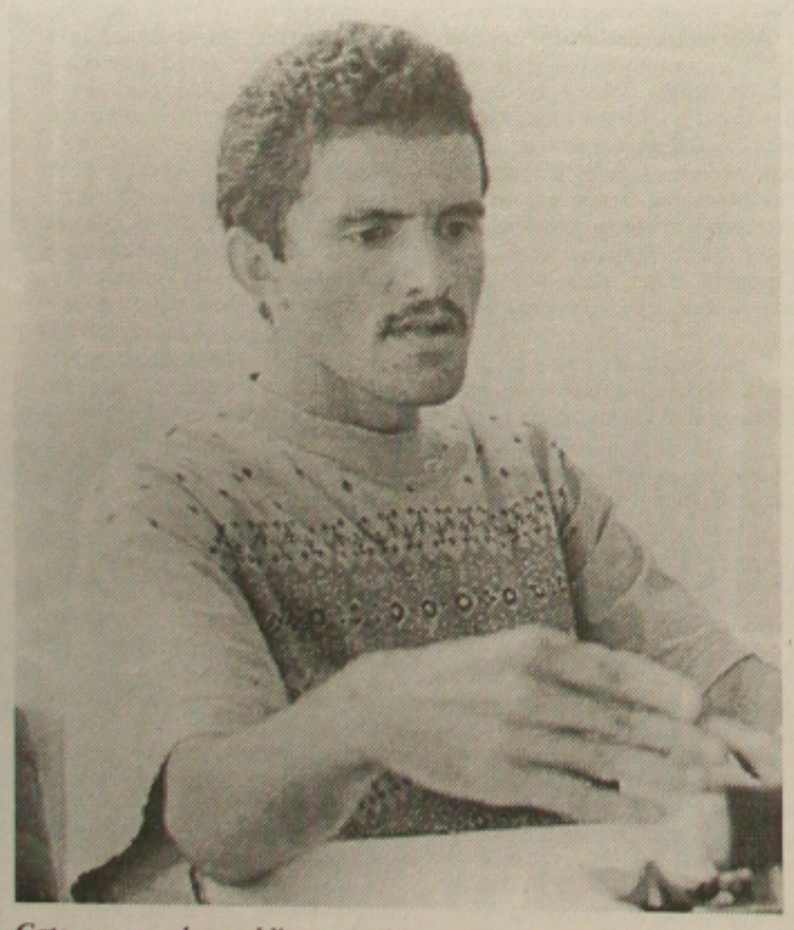

Gato acampanhou a blitz na região citrícola do Estado

Mulheres abordam a saúde e direitos em 3 dias de seminário

Fortalecimento, aprendizado sobre a saúde e direitos, foi o resultado obtido no I Seminário Regional Nordeste de Saúde da Mulher, que encerrou-se ontem, na Casa de Encontros Sagrada Família, sediada na Rua Fortaleza, Bairro Industrial. O Encontro que perdurou por três dias, reuniu mais de 50 representantes do Movimento de Mulheres Trabalhadoras Rurais de nove Estados do Nordeste, de Associações e entidades.

Na avaliação da presidenta do Sindicato das Trabalhadoras Rurais de Cristinápolis e coordenadora estadual de mulheres trabalhadoras rurais de Sergipe (Fetase), Luziete dos Santos Araújo, as participantes do encontro despertaram para a realidade, passaram a entender os seus direitos e que, a partir de agora, estão fortalecidas para retransmitir os conhecimentos para as demais trabalhadoras rurais. "Hoje, sabemos o que é Aids, DST's, como prevení-la, bem como exigir o uso de preservativos para não adquiri-la".

O uso da camisinha feminina também foi discutido. A aceitabilidade foi boa, mas foi denotado um problema - não existe o produto em todo o país para comercialização.

A discriminação em relação à mulher foi discutido e, conforme observação, a questão é mais forte na região Nordeste. "Estamos conscientes de que temos que lutar para acabar com essa questão. Muitos maridos impedem que a mulher se dirija ao médico para consultar-se e, com isso, a saúde dela torna-se precária. Estamos determinadas a acabar com esse conceito e repassaremos isso para as trabalhadoras rurais", comentou Luziete.

O último dia do encontro também esteve voltado para a realização das eleições do Movimento de Mulheres Trabalhadoras Rurais do Nordeste - MTR/NE, que tem sua sede em Pernambuco. A nova diretoria, eleita ontem, irá coordenar os destinos da entidade por um período de três anos.

Contrato temporário de trabalho é analisado este mês em Aracaju

Com o objetivo de analisar a medida provisória 1726 de 3/11/98, além de oferecer aos participantes uma visão atualizada da legislação pertinente, observando os enunciados mais complexos da MP, bem como orientar os profissionais na aplicação de medidas saneadoras e corretas, dentro dos ditames da lei, será realizado em Aracaju, no dia 30 de novembro, um seminário especial, das 14 às 18 horas e das 18 às 22 horas. O local será conhecido no ato das inscrições.

Participarão do seminário, profissionais ligados ao Departamento de Recursos Humanos, chefes e auxiliares de pessoal, contadores e demais profissionais envolvidos com o Direito do Trabalho. Será apresentado por Edna Albuquerque, advogada, consultora jurídica nas áreas de legislação trabalhista e previdenciária com atuação nos Estados da Região Norte/Nordeste. Há 14 anos ministrando cursos, seminários, palestras e debates nestas áreas.

Programa - Será apresentado pela advogada: Suspensão do contrato de trabalho, processo, duração, ajuda compensatória, curso ou programa de qualificação profissional durante a suspensão, multa pela rescisão durante a suspensão ou após; seguro-desemprego, custeio da bolsa de qualificação profissional pelo FAT para o trabalhador com contrato suspenso, ampliação do recebimento do seguro do desemprego para aqueles com desemprego involuntário.

Além disso, a manutenção da qualidade de segurado durante o prazo de suspensão do contrato; estagiário, inclusão do estudante de nível médio e, perguntas e respostas. As inscrições custam R$ 170,00, incluindo coffee-breaks, material de apoio e certificado. Estão abertas até o dia 26 pelos telefones: (071) 321-2022 - 321-5633.

Sudene sedia evento sobre informações na área de Saúde Pública no Nordeste

As propostas para montagem de um modelo de política de informações na área de Saúde Pública estarão em discussão a partir da próxima terça-feira (25), no Centro de Capacitação de Pessoal (Cecap) da Sudene. Serão três dias de debates para elaboração de proposições com o objetivo de criar eixos para as informações sobre os sistemas de saúde, as informações ficaram dispersas. Concentrá-las facilita a pesquisa e norteia os produtores das informações, com o IBGE", esclarece a gerente de Projetos da Sudene, Maria do Socorro Albuquerque.

Todas as questões estarão expostas no "Seminário Informações em Saúde no Nordeste: Proposições à Formulação de uma Política", que será promovido pela Secretaria de Saúde de Pernambuco e tem o apoio da autarquia federal. Na abertura, estarão presentes o secretário de saúde do Estado, Gilliata Falbo, a representante do Núcleo de Saúde Pública da Universidade de São Paulo (USP), Rosa Carneiro, o representante do Ministério da Saúde, Jarbas Barbosa, e representantes da Diretoria de Programas Sociais da Sudene.

A abertura oficial do evento está marcada para as 18h do dia 25, quando acontecem duas conferências: "Política de Informação do Estado Brasileiro" e "Política de Informação em Saúde: Limites e Possibilidades".

PMA mantém o censo funcional até este mês

A Prefeitura de Aracaju, através da Secretaria Municipal de Recursos Humanos e Previdência, continua realizando o cadastramento funcional dos aposentados e pensionistas, devendo ser concluído até o final desde mês.

De acordo com a coordenadora de Controle de Pagamentos e Pessoal, Suely Maria Santos Góes, o objetivo da realização do Censo Funcional é atualizar o quadro dos funcionários que faleceram ou se aposentaram.

O Censo dos aposentados e pensionistas foi dividido em quatro blocos:

Dia 26 à 30/10/98 - Letras de "A a E"
Dia 03 à 06/11/98 - "F" a "L"
Dia 09 à 13/11/98 - "M"
Dia 23 à 27/11/98 - "N"a "Z".

O cadastramento está sendo feito da 8 às 12 e das 15 às 17h, na Secretaria de Recursos Humanos, localizada na Praça Olímpio Campos, 180. Sueli explicou que é necessário pelo aposentado a apresentação do contra-cheque, identidade e CPF.

Se houver cônjuge, será necessário a apresentação da certidão de casamento, e quanto aos filhos apresentação da certidão de nascimento. "O censo também poderá ser feito através de Procuração, desde que esta esteja atualizado no prazo de um mês", disse Sueli.

Segundo o secretário municipal de Recursos Humanos e Previdência, Tadeu Nascimento, a realização do Censo é de extrema importância para a atualização da máquina funcional que tem a necessidade de poupar o máximo possível.

"Com as dificuldades financeiras em que a Prefeitura se encontra, torna-se necessário saber a quantidade exata dos servidores aposentados e pensionistas, que hoje, segundo censo realizado em 1995, gira em torno de 1.400", disse Tadeu Nascimento.

Sergipe Society Club Ltda
O MELHOR DE ARACAJU
⇒ Temos ⇐
Campo de grama sintética para prática de futebol society
Agora c/ preços especiais p/ universitários.
Todos os dias a partir das 22:00 horas.
Uma hora e meia, R$ 50,00.
Venham comprovar!
Organizamos campeonatos! Formem suas equipes!
Rua Bahia, 1195
Siqueira Campos
Fone: 241-7421

CRIS CESTAS
Aceitamos cheques pré-datados.
Cristiane Sobral
Tel: (079) 248-6072
932-6572
Cestas de Café da Manhã
Seu delicioso presente
Cesta de vime decorada, acompanhada de xícara personalizada e recheada com muito amor!
Temos outros tipos de cestas:
Queijos e Vinho, Aperitivos, Chá da Tarde, Aniversários, Infantil e Cestas de Banho.
Cond. Rec. Verde Baubá - Apto. 104 - Augusto Franco

ADVOCACIA PARA DEFESA DO CONSUMIDOR
Dr. Sebastião Chagas Filho
OAB/SE 2182
CONTRATO BANCÁRIO * CONTRATO PLANO DE SAÚDE
CONTRATO ESCOLAR * CONTRATO CONSÓRCIO
CONTRATO IMOBILIÁRIO DO SFH * CONTRATO SEGURO
CONTRATO LEASING * CONTRATO COMPRA E VENDA
SOLICITE INFORMATIVO E RELAÇÃO DOS NOSSOS SERVIÇOS
Av. Rio Branco, 186 - Ed. Oviedo Teixeira, s/105
Aracaju / SE - Fone: 222-9099

Banco Safra
Tradição Secular de Segurança

Economia Internacional ✔ **Alberto Tamer**

Queda de juros aumenta responsabilidade do Brasil

SÃO PAULO - (ALÔ) - A terceira redução das taxas de juros de curto prazo nos Estados Unidos, em menos de dois meses, aliada a mais um pacote jumbo japonês de estímulo econômico era o que o Brasil esperava para fortalecer o esforço de saneamento financeiro externo e a reconquista da confiança dos investidores que abandonaram o país.

O ministro Pedro Malan, que está suando a camisa em Nova York e na Europa para convencê-los a voltar, poderia endossar a reação de Chris Towle da Lord, Abbett & Co., que tem uma carteira de *bonds* de US$ 2 bilhões. "É a mais maravilhosa das notícias. "Não que essa redução de 0,25%, acumulando agora 0,75% em menos de dois meses (um fato excepcional) mude radicalmente o cenário brasileiro, ainda na dependência das reformas internas. Mas a ação decisiva do Federal Reserve traz dá mais tranqüilidade a um mercado ainda nervoso que, nos próximos meses, será vital para o país.

Isso aumenta, porém, a responsabilidade do Brasil. Mais do que nunca, agora só depende de nós. Pensando bem, pode-se dizer que foi até generoso o pacote financeiro de US$ 41,5 bilhões do FMI e dos G7, transformados em G20, montaram para nos socorrer.

Alex Plan, da área de mercado emergente do Commerzbank, afirma à coluna, de Frankfurt, que não houve uma maior reação das cotações no mercado financeiro internacional porque a redução dos juros já era esperada desde o início da última semana. Ela teria havido e seria negativo se a Fed não fizesse nada. Quanto ao Brasil, diz ele, "mantemos o nosso sentimento positivo, mas temos de esperar que continue no caminho certo que está iniciando. Nós (o mercado financeiro europeu) estamos observando o Brasil com muito cuidado e atenção".

Odayr Abate, economista chefe do Lloyds Bank em São Paulo, reflete o pensamento de muitos analistas ao afirmar à coluna que o Fed presidido por Alan Greenspan agiu de forma extremamente responsável e está fazendo "um trabalho fantástico". Antecipou-se a uma possível desaceleração da economia americana ainda não bem caracterizada. Há apenas sinais não muito claros de desaquecimento. O objetivo do Fed foi repetir a injeção de ânimo que deu ao mercado, quando reduziu os juros pela segunda vez em menos de um mês, em fins de outubro. E é esse um dos papéis dos bancos centrais, acrescenta ele. Não devem esperar vir a tempestade para depois agir.

NÃO ESPEREM MAIS - Os analistas da Standard & Poor's concluem: O objetivo do Fed foi acalmar e dar mais segurança aos mercados. Mas advertem que a decisão de baixar os juros em menos de dois meses "é um forte sinal de que o mercado não deve esperar nada mais nesse sentido a curto prazo, embora a porta continue aberta. "Em outras palavras, está na hora dos bancos centrais da Alemanha e da França agirem. No fundo, entre os G7 só faltam esses dois países, pois o Japão entrou decididamente na batalha campal do saneamento bancário e da recuperação econômica, após bater no fundo do poço. Com o novo pacote de estímulo à demanda de US$ 197 milhões - já se caminha para mais de US$ *600 bilhões - o governo japonês está fazendo o que ninguém* mais esperava que fizesse. Acordou: E dele depende a recuperação asiática, que já se inicia na Tailândia e na Coreia do Sul.

MALAN EM LONDRES - O ministro Pedro Malan e o presidente do BC, Gustavo Franco, que tiveram sucesso em Nova York, estarão terça-feira na City de Londres para expor o plano de ajuste fiscal do Brasil e afirmar que agora é para valer. A missão brasileira tem contado com a presença - um caso raro - de Stanley Fischer, vice-diretor do FMI. O Fundo está apostando no êxito do plano brasileiro e na reconquista da credibilidade abalada pelos malogros da Ásia e da Rússia. Analistas de Londres alertam que a reação dos investidores e bancos europeus será menos animadora. Motivo: eles estão envolvidos e ainda não absorveram ou avaliaram definitivamente as fortes perdas sofridas na Rússia. A propósito, comenta-se na City o caso de um administrador de fundo europeu que foi despedido porque a situação russa era tão confusa que nem ele sabia bem avaliar quanto seu banco iria perder.

IMPOSTO X SUBSÍDIOS - Vamos deixar bem claro: o Brasil não consegue aumentar sua presença no mercado mundial porque exporta imposto, enquanto os seus concorrentes exportam subsídios. O resto é conversa fiada. É verdadeiramente comovente o esforço deste excelente economista e homem público dedicado, José Roberto Mendonça de Barros, secretário de Câmara de Comércio Exterior - que conheço há tempos e respeito muito - para mostrar que o déficit da balança comercial poderá cair para US$ 3 bilhões e até mesmo zerar em 1999 porque a competitividade industrial do país aumentou.

MATARAM A GALINHA - O experimentado presidente da AEB, Associação do Comércio Exterior, Pratini de Moraes, acompanha-o nessa previsão, com mais realismo, porém. Ele prevê que o déficit comercial deste ano fique em US$ 6 bilhões. Será menor do que em 1997 (US$ 8,3 bilhões), mas somente porque as importações caíram, pois as exportações estagnaram. Com o CPMF e o Cofins (Contribuição Social para Financiamento para Seguridade Social) - ufa, que "nomão" pomposo para tapar buracos! - os produtos fabricados no Brasil ficam 3,95% mais caros. Se incluirmos aí câmbio, o custo do financiamento e o resto do Custo Brasil, é fácil concluir que o Governo está matando o embrião da galinha de ovos de ouro. Fecha a única porta que existe para reduzir, sem ônus e com lucros, o déficit em conta corrente.

E mail desta coluna
atamer@ibm.net

SIEMENS
Nossas inovações moldam o futuro

Revista
Made in Japan
Já Nas Bancas
A revista do século 21
Feita no Japão para os brasileiros

Perdigão obtém lucro líquido de R$ 36 milhões em 9 meses

A Perdigão registrou um lucro líquido de R$ 36 milhões acumulado nos últimos nove meses do ano, resultado 44% superior ao mesmo período do ano anterior, pela Correção Monetária Integral (CMI), informou o vice-presidente financeiro da empresa, Wang Wei Chang, ao divulgar o balanço do terceiro trimestre de 98.

As vendas de janeiro a setembro somaram R$ 995,1 milhões, com aumento de 5,3% comparado aos nove meses do ano passado. No trimestre de julho a setembro, as vendas chegaram a R$ 341,3 milhões, 9,2% superior a igual período de 97.

Segundo Chang, a margem bruta dos nove meses ficou em 25,2%, pela CMI, demonstrando ganhos de aproximadamente 1,5 pontos percentuais em relação ao mesmo período do ano anterior.

O vice-presidente financeiro disse que esse resultado positivo deve-se ao enriquecimento do mix de produtos, ganhos de produtividade, escala de produção e redução de custos, principalmente das matérias-primas básicas.

As despesas operacionais caíram em relação à receita líquida, resultado da reestruturação logística e agregação de novos produtos para comercialização. Em contrapartida, as despesas financeiras aumentaram 86% (CMI) no trimestre em conseqüência das turbulências de mercado, principalmente no mês de agosto, quando houve maior aceleração da desvalorização do dólar.

A empresa completou o terceiro trimestre com endividamento bruto de R$ 793,4 milhões, dos quais R$ 297,4 milhões são de longo prazo, e aplicações financeiras de R$ 509 milhões.

Essa posição das aplicações financeiras proporciona importante conforto para as necessidades de capital de giro e investimentos essenciais da empresa, perante a situação mundial de redução de liquidez e crédito.

Mercado- No mercado interno, a receita acumulada registrou crescimento de 13,6% pela CMI, passando de R$ 680 milhões para R$ 7727 milhões. No trimestre, o faturamento aumentou 15%.

O aumento do market share da empresa é expressivo tanto no segmento de industrializados como no de carnes congeladas. No acumulado dos últimos nove meses, a participação dos industrializados chegou a 21,1% contra 19,5% no ano de 97, e no caso das carnes congeladas o salto foi de 25,8% para 29,7%.

" Mesmo com a queda dos preços praticados nos mercados domésticos e internacional, a Perdigão conseguiu bom desempenho porque manteve sua política agressiva de lançamentos, com linhas inovadoras voltadas às necessidades práticas do dia a dia do consumidor", destacou o vice-presidente financeiro.

Lançamentos- Entre os 22 novos lançamentos feitos no último período, destaca-se a linha Escolha Saudável do Mar, que marca a entrada da Perdigão no mercado de industrializados de peixe.

Os produtos estão direcionados para um mercado com grande potencial de crescimento e otimiza a logística de distribuição da empresa, com a inclusão de produtos congelados processados por terceiros com a marca e os padrões de qualidade da Perdigão.

Outras linhas lançadas com sucesso são Cozinha Internacional, de pratos prontos e Produtos Cozidos Fatiados, composta de presunto, apresuntado, mortadela, presunto Maryland, presunto de chester e peito defumado de chester.

As exportações entre janeiro e setembro totalizaram R$ 222,4 milhões, dos quais R$ 74,9 milhões provenientes de vendas no terceiro trimestre. Esses valores representam decréscimo de 16% e 7,3%, respectivamente.

No período de julho a setembro, houve aumento de 1,2% nos volumes de frigorificados de carne, totalizando 42 mil toneladas, o que demonstra a recuperação gradual de volumes e preços em quase todos os mercados.

Para neutralizar os efeitos das crises asiática e russ, a empresa buscou novos mercados na América Latina e África e ampliou a presença no mercado dos países da União Européia, com produtos de maior valor agregado.

Investimentos- Os investimentos da Perdigão entre janeiro e setembro chegaram a R$ 89,3 milhões. Com a consolidação do Projeto de Otimização e de novos projetos no Sul do País, a capacidade de produção de frigorificados de carne passa a 510 mil toneladas/ano, o que representa acréscimo de 58,9% à existente há quatro anos.

A implantação do complexo agroindustrial de Rio Verde (GO) avança com a execução de obras civis e implementação do conjunto agropecuário.

O vice-presidente financeiro anunciou que, até o final do ano, serão inauguradas as filiais de distribuição de Fortaleza (CE), Salvador (BA) e Cubatão (SP).

Essas unidades aceleram a velocidade de carga e descarga de mercadorias, garantindo completo e permanente abastecimento dos pontos de vendas e acesso mais rápido do varejo das diversas regiões aos constantes lançamentos da empresa, disse o vice-presidente financeiro da Pergião, Wang Wei Chang.

Müller investe na divulgação da caipirinha

A Indústria Müller de Bebidas está investindo R$ 2 milhões no lançamento de dois filmes publicitários para promover seu mais recente produto, a Caipirinha Mix 51, primeira de preparo instantâneo. Estrelada por grandes atrizes de humorísticos da TV- Cláudia Gimenez e Fernanda Torres- a campanha fez sua estréia no Muvuca, novo programa de Regina Casé, e será veiculada até dezembro nas principais emissoras de televisão de todo o País.

Nas peças " Ligeirinho" e " Rei da Caipirinha", criadas pela agência Lage'Magy, as atrizes interpretam donas-de-casa preocupadas com o fim de semana dos maridos, e chegam à conclusão que a Caipirinha Mix 51 é a boa idéia da boa idéia. Divertidos e criativos, os filmes são dirigidos por Rodolfo Vanni com produção da Cia de Cinema.

Segundo Zezé Brandão, diretor de criação da Lage'Magy, que atende a Müller desde 1978, a idéia é mostrar ao público a praticidade e a qualidade da Caipirinha Mix 51.

" O desempenho das duas atrizes, de popularidade reconhecida, confere credibilidade ao produto. Já o tom de humor insinua que o tempo poupado no preparo da caipirinha instantânea pode ser aproveitado pelo casal com outra boa idéia", afirma.

Produto- Totalmente natural, à base de limão liofilizado e açúcar, a Caipirinha Mix 51 traduz o real sabor da mais brasileira das bebidas. Os ingredientes, na medida exata para o preparo de uma dose individual, são acondicionado em sachês aluminizados de 35 gramas, que garantem a conservação do produto.

Para apreciá-lo, basta adicionar Caninha 51 e gelo à vontade. Na moderna embalagem gift pack, contendo 12 sachês, um litro de Caninha 51 e um copo dosador, a Caipirinha Mix 51 já é encontrada nas principais redes de supermercados e distribuidores de bebidas de todo o País.

Empresa- Com sede em Pirassununga (SP), a Indústrias Müller de Bebidas tem como carro-chefe a Caninha 51, que detém 36% do mercado brasileiro de aguardente. A Cachaça 51, como é conhecida no exterior, é distribuída em 34 países, ocupando o topo da lista dos destilados mais consumidos no mundo.

O conhaque Domus que, em apenas dois anos, conquistou 11% do mercado nacional, também integra a linha de produtos da Müller.

História da República Brasileira.
A maior obra de história contemporânea já editada no País.

Apenas R$ 5,90.

A Editora Três está relançando a *História da República Brasileira*. Uma obra grandiosa de Hélio Silva, que notabilizou-se como o primeiro historiador a construir um painel profundo e preciso do Brasil contemporâneo. Você é colocado no centro dos fatos, presenciando as disputas pelo poder, cara a cara com os personagens da nossa História. São 24 volumes quinzenais: da fundação da república por Deodoro da Fonseca à "re-república" de FHC. Mais que uma útil fonte de consulta e uma obra que se lê com enorme prazer, a *História da República Brasileira* é referência obrigatória para quem quer compreender a fundo o Brasil. Não perca.

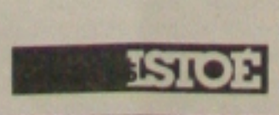

História da República Brasileira.
Uma obra que vai fazer História em sua biblioteca.

Officer fecha acordo de distribuição com a IBM

A Officer, uma das maiores distribuidoras de produtos de informática do Brasil, anunciou contrato com a IBM para comercialização de produtos de Networking e Storage. Pelo acordo, as empresas deverão vender, até o final deste ano, US$ 1,1 milhão em Networking e US$ 1 milhão em Storage, especialmente para o nicho de pequenas e médias empresas.

" Esta nova parceria com a IBM marca a entrada da Officer em um segmento significativo do mercado de informática, que vai oferecer novas opções tecnológicas aos usuários", diz Fábio Gaia, diretor comercial da Officer.

O contrato, assinado em junho com a Organização de Canais da IBM Brasil, torna a Officer a primeira distribuidora de produtos Storage IBM com arquitetura SSA para o segmento de servidores com plataforma Intel.

A arquitetura SSA IBM permite o compartilhamento de dados de servidores a partir de um mesmo subsistema de discos e a operação em cluster. Além disso, ela diferencia-se pela escalabilidade - o espaço de armazenamento de dados varia de 9.1 Bigabytes até 870 Gigabytes. Inicialmente, a Officer está distribuindo discos SSA e discos ópticos.

Revista
internet.br

Grátis:
2º livro da série "Aprenda a fazer sua Home page"
Apenas R$ 6,90
Nas bancas

Ajuste Fiscal

Congresso aumenta Confins de 2% para 3%

Cigarro barato pode ter maior carga tributária

Brasília, (AE) - O secretário da Receita Federal, Everardo Maciel, disse ontem que estuda mudanças na tributação dos cigarros para aumentar a arrecadação, fortalecendo a taxação sobre os maços mais baratos. As alterações ainda estão em estudo, e deverão ser divulgadas nos próximos dias.

Atualmente, o Imposto sobre Produtos Industrializados (IPI) é cobrado sobre uma parcela do preço de cada maço de cigarros. A alíquota é de 330%, cobrada sobre 12,5% do valor de cada maço, o que dá uma taxação efetiva de 41,25%. É a maior alíquota do IPI. Com as mudanças pretendidas pela Receita, a tributação, em vez de ser uma alíquota aplicada sobre o preço, será um valor fixo em reais, a ser recolhido pela fabricante a cada maço produzido.

Segundo Everardo, a Receita está trabalhando numa nova divisão dos cigarros por faixa de preço. Atualmente, são sete categorias, com os preços variando entre R$ 1,10 e R$ 2,50. Essa tabela está sendo refeita, para que entre em vigor o novo sistema de tributação. A cada nova faixa de preço, corresponderá um valor em reais a ser recolhido pela indústria.

O IPI cobrado sobre os cigarros corresponde a 2,56% da arrecadação da Receita Federal. De janeiro a outubro deste ano, foram recolhidos R$ 2,1 bilhões em IPI sobre fumo e derivados. Em termos individuais, a contribuição do cigarro para a arrecadação federal é mais do que o dobro da dos automóveis, por exemplo. O IPI sobre carros cobrado entre janeiro e outubro deste ano foi de R$ 770 milhões e a de bebidas, R$ 1,8 bilhão.

O secretário informou, ainda, que nos próximos dias deverá concluir a regulamentação da lei que manda transferir automaticamente para a conta do Tesouro Nacional os depósitos em juízo feitos por contribuintes que questionam na Justiça a cobrança de tributos e contribuições federais.

Um decreto, que está sendo finalizado pela Receita, fixará os detalhes operacionais sobre como esses depósitos serão feitos. O Documento de Arrecadação de Receitas Federais (Darf), que é a guia de recolhimento desse depósito, deverá especificar sobre qual processo, em qual vara judicial, se refere aquela quantia. "Teremos um controle muito melhor sobre os depósitos", comentou Everardo.

Cardoso: escuta banalizada

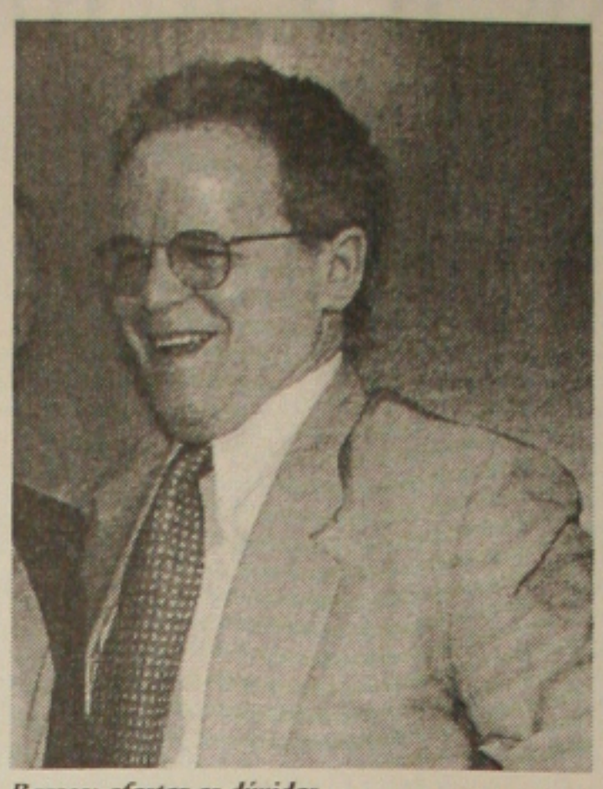

Barros: afastar as dúvidas

FHC manda recado para que a Polícia se concentre na escuta

Brasília, (AE) - O presidente Fernando Henrique Cardoso mandou ontem, por intermédio do seu porta-voz, embaixador Sérgio Amaral, um recado à Polícia Federal, que está investigando o grampo nos telefones do Banco Nacional de Desenvolvimento Econômico e Social (BNDES). "É bom ter presente que a questão central é a violação da lei que proíbe gravações clandestinas", disse Amaral. "É sobre isso que se deve concentrar a ação da polícia porque não é possível que se banalize no País a questão da escuta telefônica".

Para Amaral, os esclarecimentos do ministro das Comunicações, Luiz Carlos Mendonça de Barros, ao Congresso, hoje, contribuirão para afastar qualquer dúvida sobre a lisura do processo de privatização. Por isso, disse, as investigações da PF devem se concentrar no fato ilegal de terem sido feitas escutas telefônicas clandestinas. As conversas grampeadas mostram o ministro e o presidente do BNDES, André Lara Resende, trabalhando pela entrada do grupo liderado pelo banco Opportunity, no leilão das teles.

O objetivo do governo com o depoimento do ministro é abortar a idéia da oposição de criação de uma Comissão Parlamentar de Inquérito (CPI) para apurar o teor das conversas grampeadas e interferência do governo no processo de privatização.

Ontem, o presidente Fernando Henrique negou que tenha interferido para que a Previ (fundo de pensão do Banco do Brasil) entrasse na formação de um consórcio para disputar a compra de uma das teles, como sugeriu o deputado eleito Aloizio Mercandante (PT-SP). Por intermédio de Amaral o presidente negou ainda que tenha recebido cópia das fitas com as gravações das conversas grampeadas no BNDES. "O presidente nunca recebeu essas fitas, nunca falou com o presidente da Previ sobre isso e não interfere no processo de privatização", completou Amaral.

Sobre a possibilidade de essas denúncias afastarem Mendonça de Barros do Ministério da Produção, a ser criado, o porta-voz afirmou: "O presidente não faz, nesse momento, nenhuma avaliação sobre o preenchimento de ministérios. "Nesse momento, o empenho do governo é para esclarecer o que ocorreu na privatização do grupo Telebrás e para que não pairem dúvidas sobre o processo de privatização", acentuou Amaral, que aposta que Mendonça fará uma boa apresentação no Senado.

PF: tudo não passa de especulação

Brasília, (AE) - A Polícia Federal divulgou, no início da noite de ontem, nota à imprensa na qual afirma que as informações oficiais sobre a investigações do dossiê Cayman, documentos que comprovariam uma suposta sociedade entre o presidente Fernando Henrique Cardoso e outros políticos tucanos em uma empresa naquele paraíso fiscal, foram objeto de entrevista coletiva concedida pelo diretor-geral da corporação, Vicente Chelotti, no último dia 12. "Todas as outras informações veiculadas posteriormente pela imprensa são mera especulação que só contribuem para desestabilizar o trabalho que vem sendo realizado pela autoridade policial e já estão trazendo graves prejuízos às investigações", diz a nota.

O documento foi a resposta oficial da Polícia Federal às declarações do presidente do Senado, Antonio Carlos Magalhães (PFL- BA), que, ao solidarizar-se ontem com o senador Djalma Falcão (PMDB- AL), atacou o diretor-geral da PF. "O senhor Chelotti pode ser o que ele pensa que é", afirmou ACM, no plenário do Senado. "Mas nós sabemos que ele não é o que ele pensa". Djalma Falcão reclamou em plenário da possibilidade de ser convidado para uma acareação com o ex-presidente Fernando Collor de Mello para esclarecer seu envolvimento no caso.

As afirmações de ACM são mais uma reação à entrevista do diretor da Polícia Federal, que ao assumir as investigações acerca do dossiê Cayman e do grampo no BNDES afirmou que ouviria "todos os citados", inclusive o presidente Fernando Henrique Cardoso. O discurso de Chelotti causou novo constrangimento ao governo e foi mal recebido, tanto pelos políticos aliados quanto pelos auxiliares mais próximos ao presidente.

A avaliação consensual é de que o diretor-geral da Polícia Federal teria exagerado. Mal passado o primeiro constrangimento, a PF vazou que pretendia fazer uma acareção entre alguns dos personagens envolvidos no caso, incluindo o senador Djalma Facão, motivo da reação enérgica de ACM. Na nota divulgada ontem, a PF pede "especial compreensão" dos jornalistas para que não pressionem as autoridades responsáveis pela investigação "para que o trabalho desenvolvido possa ser levado a bom termo".

Barros pode enterrar a CPI hoje

Brasília, (AE) - Os governistas estão apostando tudo no depoimento do ministro das Comunicações, Luiz Carlos Mendonça de Barros, hoje de manhã no plenário do Senado, para enterrar a tentativa das oposições de criar uma Comissão Parlamentar de Inquérito (CPI) e mudar o foco da discussão que pôs sob suspeita o processo de privatização da Telebrás.

A presença do ministro foi cuidadosamente preparada, para evitar que ele perca a melhor chance de explicar sua interferência no leilão das teles, numa platéia mais sensível ao governo. A ida do ministro Mendonça de Barros ao plenário de senadores começou a ser articulada no mesmo dia em que os líderes do governo no Congresso desarmaram seu depoimento na Câmara, onde seria previsível um plenário bem mais hostil ao ministro. Desde então, Mendonça de Barros conversou com dirigentes tucanos preocupados em orientar a linha mais adequada para o ministro explicar sua conduta nas conversas telefônicas grampeadas. O depoimento dele é precidido também de conversas nos gabinetes mais importantes do Palácio do Planalto.

Nesses dias que antecederam a presença de Mendonça de Barros no Congresso, não houve um tucano que desafinasse no discurso de defesa da atuação do ministro frente ao processo de privatização das teles. "O ministro fez todo o trabalho para estimular a participação de outros concorrentes e elevar o preço, não há nada de anormal nisso", sustentou o líder do governo na Câmara, deputado Arnaldo Madeira (PSDB-SP). "Está nas mãos de o ministro enterrar de vez essa discussão, porque ele vai mostrar que o problema não é dele, mas do criminoso que grampeou e comercializou essas conversas telefônicas", emendou o vice-líder do governo na Câmara, Ronaldo Cézar Coelho (PSDB-RJ).

Os tucanos sustentam que o ministro Mendonça de Barros - que será indagado apenas por senadores, embora deputados possam assistir às explicações - sairá muito bem do depoimento. "O gesto dele de quer vir ao Senado é um gesto corajoso que mostra transparência", defendeu o líder do govenro no Congresso, senador José Roberto Arruda (PSDB-DF).

Até hoje à ontem, 30 senadores já estavam inscritos para indagar o ministro das Comunicações e era cogitada também a presença do presidente do Banco Nacional de Desenvolvimento Econômico e Social (BNDES), André Lara Rezende, que participou das articulações para interferir no leilão da Telebrás. Os aliados do governo no Congresso também sairam publicamente em defesa do ministo das Comunicações. Porém, nesses mesmos endereços situam-se os setores que torcem para que o ministro continue na corda bamba. "Os que querem ver o ministro Mendonça de Barros enfraquecido são os mesmos que querem sepultar a idéia do Ministério da Produção", criticou um dirigente tucano que pede para não ser identificado.

A oposição reconhece que o depoimento de Mendonça de Barros é um momento fundamental na estratégia do governo para abafar a proposta de CPI e as investigações do processo de privatização. "Ele pode conseguir essa proeza, mas vai precisar mais que o próprio talento para isso: vai precisar da complacência dos senadores endossando suas ações", criticou o líder do PT na Câmara, deputado Marcelo Deda (SE). "A vinda de Mendonça de Barros aqui no Senado é um acordo de cavalheiros, um compadrio de faz-de-conta", reagiu o deputado José Genoino (PT-SP). Ele criticou o fato de o ministro comparecer ao Senado como convidado, quando irá para falar de irregularidades.

"A função do leiloeiro é levantar o preço", defendeu o vice- líder do governo na Câmara. "Mas nesse caso, o leiloeiro é um ministro de Estado e está numa situação ruim: ou é indecente, ou é incompetente", rebateu o líder do PT. O primeiro senador a indagar Mendonça de Barros hoje é o líder do PMDB, Jáder Barbalho (PA). Jáder pretende fazer "indagações sérias" ao ministro, mas também não apresenta disposição para complicar mais a situação do ministro. O segundo, senador Roberto Requião (PMDB-PR), recolhia ontem sugestões da oposição para indagar o ministro.

Brasil supera adversidades na economia

Brasília, (AE) - O presidente Fernando Henrique Cardoso avisou ontem aos países que desejarem investir no Brasil que podem fazê-lo, sem preocupações, porque as "condições adversas" estão sendo superadas.

"Não vão perder recursos os que aqui estão pondo seus capitais", declarou o presidente, ao comemorar o anúncio de investimentos da ordem US$ 1 bilhão, por intermédio da empresa alemã Thyssen, a serem aplicados na construção da primeira refinaria de petróleo no País. "Os que não acreditaram, vão perder logo", desafiou ele, ao ressaltar que "o País tem fome de crescimento".

Depois de anunciar que o governo continuará tocando grandes obras, como a duplicação da rodovia Fernão Dias, que liga Belo Horizonte a São Paulo, Fernando Henrique afirmou que o País "está ansioso por continuar crescendo". Dizendo-se "um otimista, mas com o pé no chão", o presidente comentou que "não se pode deixar esmurecer pelas dificuldades".

Para ele, é preciso ter sempre em mente um horizonte de prosperidade. "Não pode ser um horizonte de mediocridade, que se contente com migalhas de crescimento econômico", desabafou o presidente, explicando, em seguida, que o Brasil inaugurou um novo relacionamento do Fundo Monetário Nacional (FMI), com economias emergentes.

"O acordo que estamos assinando com o FMI é de nova qualidade", salientou, lembrando que o ajuste fiscal foi feito com condições estabelecidas pelo Brasil. "O acordo simplesmente transcreve em inglês o que o Congresso recebeu em português", observou ele, elogiando, em seguida, a postura do ministro da Fazenda, Pedro Malan, nos Estados Unidos, onde ele está "afirmando a posição do Brasil no exterior".

Brasília, (AE) - O plenário do Congresso aprovou, ontem à noite, medida provisória aumentando de 2% para 3% a alíquota da Contribuição para o Financiamento da Seguridade Social (Cofins), que passa a ser cobrada também das instituições financeiras. Para aprovar a MP que representa um acréscimo de R$ 4,5 bilhões na arrecadação da Cofins em 1999, o governo cedeu à pressão dos governadores e prefeitos. Eles resistiram à proposta inicial de deduzir no imposto de renda o adicional da Cofins, o que forçou o governo a transferir a dedução para a Contriuição Social sobre o Lucro Líquido (CSLL) paga pelas empresas. A votação ocorreu por votação simbólica (sem registro dos votos), depois de um acordo entre as várias facções da base aliada.

As empresas que passarão a pagar mais pela Cofins poderão, em contrapartida, receber a devolução de até 1% daquele valor, por meio da CSLL. Esta idéia desagradou inicialmente os Ministérios da Saúde e Previdência, que temiam perda de receita para suas áreas. Mas os líderes governistas insistiram que não haverá prejuízos para a Seguridade Social, uma vez que toda a arrecadação vai para o Tesouro e este repassa os recursos devidos ao setor.

Mesmo com a possibilidade de dedução na CSLL de todo o adicional que passará a ser cobrado das empresas, o governo afirma que haverá ganhos, porque aumentará a base de arrecadação, incorporando o que é chamado de sonegação legal. "O objetivo da medida é receber contribuição de empresas grandes que têm alto faturamento e não pagam imposto", argumentou o líder do governo na Câmara, Arnaldo Madeira (PSDB-SP).

A Confederação Nacional dos Municípios comemorou o resultado da votação. "Foi uma grande vitória dos municípios", afirmou o presidente da entidade, Paulo Ziulkoski, que foi a Brasília acompanhado de vários prefeitos. A troca do Imposto de Renda pela CSLL preservou os repasses dos fundos constitucionais para os municípios. Segundo Ziulkoski, haveria um abatimento de cerca de R$ 5 bilhões no Imposto de Renda, que os empresários iriam compensar o aumento da Cofins. Como 22,5% desse valor compõem o bolo que é repassado às prefeituras por meio do Fundo de Participação dos Municípios (FPM), essas prefeituras preservaram R$ 1,5 bilhão.

Esta foi a quarta medida do ajuste fiscal aprovada no Congresso. A MP embutida no pacote fiscal foi aprovada hoje, estabelecendo as regras gerais para o funcionamento dos regimes próprios de previdência social dos servidores públicos da União, Estados, Distrito Federal e municípios, além dos militares dos Estados e DF.

Na semana passada, o governo conseguiu aprovar MP que permite ao Tesouro apropriar-se de depósitos judiciais provenientes de ações que contestam o recolhimento de tributos e contribuições federais. A medida deve acrescentar uma receita de R$ 1,4 bilhão às contas federais no ano que vem. Foi aprovada também MP que subordina as procuradorias das autarquias e fundações federais à orientação da Advocacia Geral da União (AGU), para evitar prejuízos nas demandas judiciais que envolvem recursos federais. Esta MP poderá proporcionar uma economia de R$ 100 milhões, segundo a liderança do governo.

Regime previdenciário é unificado

Brasília, (AE) - O Congresso Nacional aprovou ontem uma das principais medidas provisórias que regulamentam a emenda constitucional da previdência e que integra o programa de ajuste fiscal. A medida, que será enviada à sanção presidencial, uniformiza as regras da previdência dos servidores da União, dos estados, dos municípios e do Distrito Federal. A medida, de nº 1.723, foi aprovada na Câmara por 269 votos contra 162, com seis abstenções. No Senado, venceu por 45 votos a 12, com uma abstenção. Os principais tópicos do texto são o que determina a obrigatoriedade de equilíbrio autuarial nos sistemas previdenciários e o que fixa o limite dos gastos com inativos em 12% da receita líquida dos servidores públicos e militares. Quando este teto for atingido, os governos terão que aumentar a contribuição dos ativos. O texto também determina que os governos não poderão contribuir com mais que o dobro dos seus segurados.

A votação da medida foi retardada em consequência de negociações com representantes dos militares, que compareceram ao Congresso para pedir a mudança do texto. Eles queriam ser excluídos da regra que, entre outras coisas, incluía os militares no limite de gastos em 12% da receita. Mas foram convencidos pelos líderes governistas que a medida não alterava a situação atual, já que os militares possuem regime próprio, garantido pela própria Constituição. O relator, no entanto, foi convencido pelos demais parlamentares a mudar a proposta do governo e apresentou projeto de conversão alterando as regras da contribuição dos servidores.

No texto original, os inativos não poderiam contribuir com alíquota inferior à cobrada dos ativos. Na versão aprovada inverteu- se a situação, e a alíquota não poderá ser superior à dos ativos. O deputado Márcio Fortes (PSDB-RJ), relator da matéria, disse que a mudança permitirá que os governos possam diferenciar as alíquotas. "Será possível até mesmo isentar do pagamento os inativos de baixa renda", justificou.

O líder do governo na Câmara, Arnaldo Madeira (PSDB-SP), disse que a troca foi favorável ao governo. "Cedemos para garantir o que é o mais importante", comentou Madeira, citando o fato de agora haver uma regra geral para os sistemas de previdência. "Antes havia milhares de sistemas, e agora os critérios foram unificados", comemorou. Outra mudança feita no texto original pelo relator, foi o esclarecimento de que ao calcular o teto de 12% da receita líquida para os gastos com inativos, devem ser incluídas as receitas repassadas, a exemplo da cota parte do ICMS e do IPVA.

Emenda da CPMF começa tramitar

Brasília, (AE) - Com 35 assinaturas de apoio, oito além do necessário, começou a tramitar ontem no Senado a emenda constitucional que prorroga por 36 meses e aumenta a alíquota da Contribuição Provisória Sobre Movimentação Financeira (CPMF). O texto foi lido pela manhã em plenário, antes de ser encaminhado à Comisssão de Constituição e Justiça (CCJ). A alíquota da CPMF nos primeiros 12 meses será de 0,38%, com uma arrecadação anual de cerca de R$ 15 bilhões. O valor resultante da CPMF que é cobrada hoje de 0,20% - em torno de R$ 8 bilhões - será aplicada na área da saúde. A arrecadação da elevação, 0,18%, ou R$ 7 bilhões, será destinada à área da saúde. Em 2001 e 2001 será cobrada a alíquota de 0,30%. Também aí os recursos serão aplicados na área da saúde (0,20%) e na previdência (0,10%).

Na justificação da propostas, os líderes do governo, que assumiram a sua autoria - apesar de repetirem o texto anunciado pelo governo na divulgação das emendas do ajuste fiscal - atribuem a necessidade de assegurar essa arrecadação à crise provocada pela deterioração da situação financeira internacional. Segundo eles, o Poder Legislativo tem priorizado o atendimento à saúde dos brasileiros. Daí porque a manutenção da vinculação para as áreas da saúde e previdência.

Os líderes informam que o período de três meses em que a CPMF não estiver em vigor - caso não seja possível emendá-la com a que existe hoje, de 0,20% - a União poderá emitir títulos da dívida pública no montante da receita que ficar faltanto. Essa dívida será resgatada com a arrecadação verificada no exercício de 2002, quando estiver terminando o prazo de vigência dessa contribuição.

ESPORTES

GAZETA DE SERGIPE

Aracaju, quinta-feira 19 de novembro de 1998

Jogo em Assunção foi bom teste

São Paulo (AE) - O incidente no jogo contra o Olimpia, pelas semifinais da Copa Mercosul, terça-feira no Estádio Defensores del Chaco, em Assunção, foi considerado pelo Palmeiras um teste para a Taça Libertadores da América de 99. A equipe paulista terá de voltar ao Paraguai no primeiro semestre do próximo ano para enfrentar o mesmo adversário pela Libertadores, e imagina que poderá encontrar de novo um clima hostil por parte dos torcedores, que aos 23 minutos do segundo tempo do jogo de terça-feira atingiram o auxiliar Ernesto Taibi com um um objeto na cabeça. Cinco minutos depois, o juiz argentino Oscar Sequeira encerrou a partida, alegando falta de segurança no estádio. O Palmeiras vencia por 1 a 0, gol de Oseas, aos 20 minutos do primeiro tempo, confirmando a classificação da equipe brasileira para as finais da competição sul-americana.

Lusa faz promoções para os torcedores

São Paulo (AE) - A diretoria da Portuguesa prepara uma caravana para levar o time e sua torcida ao jogo contra o Coritiba, domingo, em Curitiba. O clube fretou um avião para transportar os jogadores e ainda vai fazer uma promoção: o torcedor que aparecer com a camisa da Lusa, domingo pela manhã, no Canindé, terá direito a um ingresso para o jogo e viagem de graça, ida e volta, de ônibus, à capital paranaense. Os jogadores esperam que o time esteja bem representado nas arquibancadas do Estádio Couto Pereira, que tem capacidade para 56 mil pessoas. "Temos de estar preparados, psicológica e espiritualmente, para suportar a pressão que vamos enfrentar em Curitiba", afirma o centroavante Evair. "Sabemos que vamos encarar um estádio lotado e temos de manter a tranqüilidade para tentar vencer a partida."

Freitas acredita na vitória

Itabaiana tenta contra o São Caetano o que não conseguiu no Médici

São Paulo (SP) - De Roberto Carioca para Gazeta de Sergipe - O Itabaiana enfrenta esta tarde no Estádio Anacleto Campanela a equipe do São Caetano e vai tentar o que não foi possível domingo no Presidente Médici, contra o Anapolina: uma vitória. A delegação que embarcou ontem em Aracaju seguiu confiante. Porém, mais confiante ainda está o treinador Freitas Nascimento, que acredita no seu novo esquema de jogo.

Sem poder contar com Jajá, Freitas optou por um esquema mais ofensivo, colocando Chiquinho e Nem como meias mais avançados, com a função de puxar os contra-ataques, para surpreender o adversário. Com César Lira e Reginaldo mais fixos no meio de campo, fechando a entrada da área e exercendo forte marcação naquele setor, o técnico do Itabaiana libera Chico e Nem, para encostar mais em Clay e Pedro Costa. "Se tudo der certo, vamos conseguir uma vitória, recuperando dessa forma, os pontos perdidos dentro de casa". Acredita.

O treinador no entanto sabe, que vencer fora de casa, numa competição dificil, como esta fase final do Campeonato Brasileiro é uma tarefa das mais dificeis, mas o time está preparado para as adversidades, que não serão poucas. O primeiro problema de Freitas, foi resolver as desavenças e o excesso de estrelismo de Pedro Costa e Clay. Os dois têm que ser solidários dentro de campo. Quem estiver melhor colocado para finalização, terá a preferencia do companheiro, na conclusão da jogada. Freitas pretende justamente, evitar o que aconteceu domingo no Presidente Médici, muito criticado pelo treinador, colegas de equipe e até mesmo pelos torcedores.

A delegação que deixou Aracaju ontem no inicio da tarde, está concentrada no Hotel Comodoro, no centro de São Paulo e hoje depois do almoço viaja para São Caetano do Sul, cidade que fica a poucos quilômetros da grande São Paulo. O ambiente é dos melhores e a confiança do grupo em uma vitória é muito forte. A equipe que já deixou Aracaju definida para o jogo de hoje, terá como novidades os retornos de Nem e Talvanes, enquanto Jajá e Alex cumprem suspensão automática, mas mesmo assim acompanharam a delegação, pois podem ser utilizados no jogo de domingo em Santa Catarina.

A grande novidade a ser apresentada no jogo de hoje é a presença de Chiquinho no meio de campo, no lugar de Valdeir. Nas demais posições, o time será o mesmo que empatou domingo com a Anapolina. Depois do jogo de hoje à tarde, a delegação retorna ao hotel em São Paulo e na manhã da sexta-feira, embarca para Florianópolis, para o jogo de domingo no estádio da Ressacada, contra o Avaí.

(Foto Fernando Silva)

O artilheiro Pedro Costa confiante na vitória do Itabaiana contra o São Caetano hoje

Apesar do mistério do técnico o São Caetano está definido

São Caetano do Sul - Especial para Gazeta de Sergipe - O time do São Caetano, já está pronto e definido para o jogo desta tarde contra o Itabaiana (SE), quando o representante paulista na competição, vai tentar a reabilitação, da derrota sofrida domingo para o Avai, muito contestada pelos dirigentes e atletas do São Caetano.

Foi a primeira derrota do São Caetano na competição, quebrando uma insensibilidade de 28 jogos e hoje, os atletas farão o possível, para conquistar a reabilitação. Mesmo porque, jogando dentro de casa com o apoio da sua torcida, o São Caetano se torna uma equipe mais forte e confiante.

O treinador Luis Carlos Ferreira, encerrou os trabalhos com vistas ao jogo contra o Itabaiana, ontem à tarde com um coletivo apronto no Anacleto Campanela. A equipe ficou quase definida. O técnico alega ter ainda alguns problemas, mas pelo que se sabe é apenas uma questão de cautela, para não abrir o jogo totalmente para o adversário. No jogo desta tarde, Luis Carlos não conta com o meia Márcio Griggio que vai cumprir suspensão automática, pela expulsão de domingo. Chuba será o seu substituto. Taxi tem confirmada sua volta ao time no jogo de hoje.

Ficha Técnica

Jogo: São Caetano (SP) x Itabaiana (SE). Fase final da Série C do Campeonato Brasileiro. Árbitro: Antônio William Gomes (MG). São Caetano: Silvio, Dininho, Biluca, Vandeir e Marcão; Odair, Bigu e Chuba e Marquinhos; Taxi e Silvinho. Técnico: Luis Carlos Ferreira. Itabaiana: Ricardo, Escurinho, Wellington, Missinho e Talvanes; César Lira, Reginaldo, Chiquinho e Nem; Pedro Costa e Clay. Técnico: Freitas Nascimento.

Confiança conta com a torcida na reforma do Sabino Ribeiro

Os dirigentes do Confiança pretendem mandar os jogos da equipe proletária no campeonato de 99, no Estádio Sabino Ribeiro. Para isso, o velho estádio passará por uma reforma completa, que o deixará em condições de oferecer o mínimo de conforto e segurança aos torcedores, tranqüilidade aos atletas dentro de campo e dessa forma, em condições de receber jogos oficiais.

No projeto de reforma do Sabino Ribeiro, constam a construção de uma tribuna de honra, instalação de cabines para as emissoras de rádio, construção de vestiários para visitantes e árbitros, ampliação do muro em mais um metro na altura, colocação de cadeiras e mais um lance de arquibancada. Porém, o ponto mais profundo da reforma, será a instalação de um novo gramado, com remoção de todo o material existente e plantio de grama especial.

No entanto, para concretizar essa reforma, ao presidente Fernando França, que no seu ultimo mandato construiu a nova sede do Confiança, com a ajuda dos torcedores e abnegados do clube, espera contar com o mesmo apoio agora, para implantação das reformas, constantes no projeto atual.

O torcedor proletário que pretender dar sua ajuda ao clube, pode telefonar para presidente proletário ou até mesmo para o gerente de futebol, Ernando Rodrigues, que eles se encarregarão de pegar todo e qualquer tipo de material de construção, que for doado pelos torcedores do Confiança. O prazo para a conclusão das obras é o início de fevereiro, uma vez que o estádio já deve ser utilizado no campeonato de 99, como local do mando dos jogos de médio e pequeno porte, do time proletário.

Médicos confirmam presença na Gincana de Pesca Searle

A classe médica sergipana, estará participando no próximo sábado, da Segunda Gincana de Pesca Searle, na praia dos Náufragos. Segundo o organizador do evento, o desportista Enio Sena, mais de trinta médicos já se inscreveram para a referida Gincana de Pesca, que irá oferecer troféus e medalhas aos primeiros colocados.

Também irá faturar a premiação o medico/pescador, que fisgar o maior peixe da Segunda Gincana de Pesca Searle. Uma outra promoção é para o médico/pescador mais jovem e o mais idoso. Ambos irão receber prêmios especiais da organização do evento esportivo, que tem como objetivo. o congraçamento da classe médica.

Mesmo com mais de três dezenas de médicos inscritos, a Segunda Gincana de Pesca Searle, continua fazendo inscrições na Sociedade Médica de Sergipe e na Farmácia Gomes. A Gincana de pesca Searle é uma exclusividade para a classe médica. Após a pesagem, que apontará os primeiros colocados, haverá uma grande confraternização entre os participantes da mencionada Gincana, que tem evidenciado grande expectativa entre os médicos/pescadores.

Um dia de lazer para a classe médica na Gincana de Pesca Searle

Final do Campeonato Interno da Escola Rubro-Negra foi uma festa

A Escolinha Rubro-Negra, encerrou o seu I Campeonato Interno, promovendo uma verdadeira festa de confraternização, com a participação de mais de 200 alunos entre 04 e 13 anos. Os pais prestigiaram o evento e compareceram em massa, juntamente com parentes e amigos. Houve muita vibração com os pequenos craques. A festa começou às 14 horas e se estendeu até às 18 horas.

O campo de grama sintética ficou completamente lotado, todos os alunos que participaram da festa receberam medalhas. Os campeões de cada categoria receberam medalhas de ouro, as equipes que ficaram com o vice-campeonato obtiveram medalhas de prata. Os demais ficaram com medalhas de bronze. Foram também premiados os destaques de cada partida, os artilheiros e o goleiro menos vazado.

Para completar a festa, os alunos receberam sorvetes, lanches, pipocas e refrigerantes. A alegria maior ficou por conte da chegada de papai Noel.

Os vencedores do torneio foram: na categoria de 07 a 08 ano o Botafogo, com o destaque especial para Pedro Lopes. Entre os meninos de 09 e 10 anos, o título ficou com o São Paulo. Luiz Carlos Guimarães foi o grande nome da partida desequilibrando o jogo.

Na categoria de 11, 12 e 13 anos o campeão foi o Sport e a artilharia ficou com o craque Cleoson. Destaque também para Rubens, que marcou um gol e numa jogada genial deu o passe para o segundo gol de Vinicius.

A Direção da Escolinha Rubro-Negra, ficou muito satisfeita com o resultado do evento, que foi restrito aos alunos e movimentou mais de 600 pessoas. Para o próximo mês, já estão programados dois eventos. Uma grande festa de Natal e uma viagem a Salvador.

Lagartense fará seus jogos do Nordestão no Paulo Barreto

Os dirigentes do Lagartense, um dos representantes sergipanos no Campeonato Regional do Nordeste, não abrem mão do direito, de disputar os seus jogos desta competição, no estádio Paulo Barreto de Menezes. A alegação dos dirigentes alviverdes é que a base do time é em Lagarto. "E aqui que está nossa torcida. Se ela nos apoiou no Campeonato Estadual, não vai nos abandonar em uma competição de nível regional como o Campeonato do Nordeste". Afirmou Efren Nascimento, diretor administrativo do Lagarto.

Segundo Efren, a diretoria lagartense quer aproveitar os trabalhos de reforma que o Estádio Paulo Barreto está sofrendo, para oferecer ao torcedor o melhor em termos de conforto e segurança. As obras de reforma do estádio, iniciadas no final de agosto já estão em fase de conclusão e até o início de ano, quando começa o Nordestão, estarão totalmente concluidas. O Paulo Barreto está recebendo um novo e moderno sistema de iluminação, um gramado novo, replantado com grama esmeralda, vestiários, cabines de rádios, um poço artesiano, para manutenção e tratamento do gramado e pintura geral interna e externamente. "Teremos um novo estádio, depois dessa reforma". Garantiu Efren. O dirigente lagartense disse ainda, que se for necessário, a diretoria colocaria um sistema de arquibancadas em estrutura aço, com capacidade para 3 mil torcedores, aumentando dessa forma, a capacidade do estádio Paulo Barreto de Menezes nos jogos mais importantes.

Como a CBF e o Fórum do Nordeste, não determinam critérios para capacidade dos estádios, nos jogos do Campeonato do Nordeste, o time Lagartense não terá dessa forma, nenhum problema em promover os seus jogos no Barretão. No entanto, nos jogos da Copa do Brasil, a CBF exige capacidade mínima de 20 mil torcedores e sendo assim, os jogos do campeão do estado nessa competição, serão realizados no Batistão.

Jogadores começam a chegar na próxima semana em Lagarto

O elenco do Lagartense para a próxima temporada, já está quase pronto. Pelo menos delineado no papel já está. O time vai manter a base da equipe campeã de 98, mas vai fazer algumas contratações no futebol sergipano e trará reforços de outras praças. Jogadores como Valdeir, Clay e Escurinho, que hoje defendem a equipe do Itabaiana, já foram conversados pelos dirigentes do Lagartense e tão logo encerre a participação do Itabaiana no Brasileiro, estarão assinando contrato com o time de Lagarto.

Por outro lado, os atletas Dilson, Marquinhos, Carlinhos Riachão e Lino, vão continuar na equipe. No entanto, as principais novidades virão do Espírito Santo, mais precisamente da Desportiva. Do time de Vitória, virão quatro jogadores que esperam apenas, encerrar a participação daquela equipe no Campeonato Brasileiro. Serão contratados junto à Desportiva o meia China, ex- Grêmio de Porto Alegre, Tatu um lateral esquerdo, um zagueiro e um meia, cujos nomes não foram lembrados pelo Efren.

Na próxima semana, esses atletas estarão chegando à cidade de Lagarto e se incorporando ao time lagartense. Não foi definido ainda o nome do novo treinador, mas as conversações com Marcos Magalhães, atual técnico da Desportiva estão bem adiantadas. Os trabalhos no time de Lagarto, serão reiniciados no início de dezembro e segundo Efren, além das contratações anunciadas, serão promovidos alguns jogadores do time de juniores, que estão mostrando condições técnicas, para serem profissionalizados.

É bola pra frente.

51

boa idéia

Nova chance para Diego no Avaí contra a Anapolina

Anápoles - (GO) - O zagueiro Diego vai ter outra vez uma chance de ouro, para mostrar que é uma das principais revelações do Avaí nos últimos anos. Ele foi o escolhido pelo técnico Roberto Cavalo, para jogar contra o Anapolina (GO), hoje no estádio Jonas Duarte, em Anápoles, no lugar de Rogério Prateat, suspenso pelo terceiro cartão amarelo. Será a estréia de Diego na Série C do Campeonato Brasileiro deste ano. "Se faltar técnica, vai sobrar vontade", disse o jogador de apenas 21 anos.

No ano passado, Diego disputou algumas partidas pela Série C e foi um dos destaques do time. "Ele é um jogador que tem muita pegada e está bem fisicamente", analisou Roberto Cavalo. Mas o treinador deixou claro, que não pretende que o titular jogue hoje como Prateat. "Cada um tem sua característica e o Diego supera suas deficiências com muita disposição." No coletivo de ontem à tarde, o zagueiro Altair mostrou que vai estar bem para a partida contra o Anapolina. Seu tornozelo esquerdo ainda estava um pouco inchado, mas o jogador agüentou o treino inteiro. Já Paulo César, com dores no púbis, saiu na metade do coletivo, deixando o seu lugar para Carlinhos. O artilheiro da equipe está confirmado, para enfrentar a Anapolina.

Quanto ao adversário, o técnico revelou, que segundo seu irmão e espião, Cavalinho, Celinho e Ney (ex-Avaí e Chapecoense), são armas perigosas do adversário. "Mas isso não mudará nossa forma de jogar", antecipou Cavalo.

Anapolina coloca agente secreto para espionar o Avaí

Os quatro clubes que brigam por duas vagas na Série B do Campeonato Brasileiro, estão fazendo um trabalho de espionagem. No jogo de domingo, na Ressacada, um "007" do Anapolina-GO, disfarçado de torcedor, filmou toda a partida e fez um relatório para o treinador Vica. A Anapolina, com apenas um ponto nesta competição é o próximo adversário do Avaí, líder com três pontos e precisa vencer hoje, porque joga em casa. A infiltração do espião não assustou Roberto Cavalo, técnico do Avaí: "Também temos uma pessoa fazendo o mesmo trabalho". Segundo Cavalo, numa competição forte onde não se conhece o adversário é essencial este tipo investigação". Ele lembrou que o Avaí optou por esta estratégia no jogo contra o 15 de Novembro-RS e deu certo: "Ganhamos nossa classificação e aperfeiçoamos o esquema". O espião do Leão da Ilha chama-se Cavalinho, irmão do treinador e às vezes usa uma peruca e óculos escuro, para não ser reconhecido.

Craques revelados no América estão na mira do Bahia

O América de Propriá, poderá ceder os seus quatro melhores atletas, revelações do campeonato da Segunda Divisão ao E.C Bahia de Salvador. Para tanto, o Diretor Anselmo, recebeu na semana passada, telefonema de Enaldo Rodrigues, diretor do Esquadrão de Aço da Boa Terra.

Ficou acertado na oportunidade, que os atletas Plínio (médio volante), Cocão (zagueiro), Popó (meia) e Marcel (centroavante), estarão sendo transferidos por empréstimo com passe estipulado.

Durante todo Campeonato da Segunda Divisão, esses atletas revelaram ser possuidores de um grande potencial técnico e por isso mesmo, se sabia que não demorariam muito tempo na equipe tricolor da ribeirinha, dada a estrutura financeira do clube para manter os referidos jogadores.

PLENÁRIO

Gilvan Manoel – Interino

Pífio, mas soberbo

Um sujeito que sai de uma campanha eleitoral com uma votação pífia deve se recolher para avaliar as razões do fracasso. Pelo menos isso é o que recomenda o bom senso.

• Não é o que ocorre com o ex-prefeito José Almeida Lima, que vem de dois fracassos consecutivos. Nem por isso deixa de azucrinar a vida dos outros e ainda posa de vitorioso. Em 96 usou e abusou da máquina da prefeitura de Aracaju mas nem assim conseguiu fazer com que o seu candidato a prefeito – Luiz Garibalde – passasse para o segundo turno. Nesta campanha eleitoral, como o candidato a senador pela chamada frente de oposições, Almeida obteve menos votos do que o deputado federal Marcelo Déda e teve uma derrota humilhante inclusive na capital, onde foi prefeito e se considera um "líder".

• Na sua carreira política, José Almeida Lima só obteve duas vitórias: em 90 foi eleito deputado estadual e em 92 vice-prefeito. Nas duas vezes teve por trás o seu primo e também ex-prefeito Jackson Barreto. Quando rompeu com Jackson passou a conhecer só derrotas.

• Almeida gaba-se de bom administrador, mas a sua gestão na prefeitura de Aracaju não deve passar pelo crivo de uma auditoria consistente. Maltratou e perseguiu servidores, deixou dívidas para o seu sucessor, inclusive com o Instituto de Previdência do Estado – Ipes, e fez pagamentos duvidosos.

• Sua relação com a Torre, empresa que fazia a coleta do lixo, era curiosa. De janeiro a junho de 96, José Almeida autorizou pagamentos mensais de R$ 600 mil. Em agosto esse valor pulou para R$ 948 mil, em setembro R$ 939 mil, outubro R$ 921 mil, novembro R$ 848 mil e em dezembro R$ 300 mil.

• Quando João Gama assumiu a prefeitura teve que usar de criatividade para honrar compromissos financeiros urgentes deixados por José Almeida. Eram R$ 4 milhões da folha de dezembro, R$, 2,5 milhões do 13° salário, R$ 398 mil de titulação e diferença de letras e outros R$ 3 milhões do Ipes - foi na sua gestão que estourou o problema com o Ipes, culminando com o rompimento do convênio. Ele não pagava nem mesmo as indenizações por férias dos servidores.

• Hoje, aliado ao presidente do Sepuma Nivaldo Fernando Santos, Almeida tenta criar empecilhos para o seu sucessor. Usa e abusa da Liberdade AM – emissora de rádio que adquiriu na época em que era prefeito – e direciona a ação de seus apaniguados na Câmara Municipal de Aracaju.

• Por mais que o vereador Vovô Monteiro (PDT) negue que Almeida esteja por trás do requerimento de sua autoria pedindo a instituição de uma comissão de inquérito para apurar suposto desvio de dinheiro da prefeitura, não dá para acreditar. Vovô e o deputado estadual eleito Luiz Garibalde formam o partido de Almeida e todas as decisões são tomadas em conjunto.

• A CPI pode até sair mas não terá credibilidade, porque não dá para levar a sério uma investigação que tenha o dedo de José Almeida Lima.

••••••••••••••••••

Nomes

Até o final da tarde de ontem o vereador Vovô Monteiro só tinha obtido cinco assinaturas para a instalação de uma CPI *para apurar supostas irregularidades* na gestão de Gama.

• Além dele, assinaram Antônio Samarone (PT), José Nitinho (sem partido), Tânia Soares (PcdoB), e Carlinhos do Santos Dumont (PDT).

• Para que o requerimento tramite em plenário são necessárias sete assinaturas, mas a comissão só é formada se for apoiada por 11 vereadores.

Subvenções

Os deputados estaduais começaram a elaborar as emendas que pretendem apresentar ao orçamento do Estado para o próximo exercício.

• Este ano os deputados terão direito a uma subvenção de R$ 200 mil, dinheiro que é distribuído entre associações e entidades reconhecidas como de utilidade pública.

• Uma gracinha que custará R$ 4,8 milhões aos cofres públicos.

Gilmar

O deputado estadual eleito Gilmar Carvalho (PMDB) já comunicou ao senador Valadares que não pretende mais ingressar no PSB.

(Foto: Flávio Monteiro)

A descontração de Tereza Cristina

• Como o PMDB faz parte da base de apoio ao governador Albano Franco, é provável que o radialista deixe esse partido.

• Até porque pretende ser candidato a prefeito da capital no ano 2.000.

Finanças

O relacionamento da Câmara Municipal com o prefeito João Gama pode piorar, caso o secretário de Finanças José Augusto Gama não atenda convocação aprovada pela casa.

• Há três meses o plenário aprovou requerimento do vereador Antônio Samarone, mas o secretário vem evitando comparecer ao legislativo.

• Pela Lei Orgânica do município, um secretário municipal tem a obrigação de atender os requerimentos dos vereadores.

Cansativo

Apesar de estar há pouco tempo na Assembléia, o deputado Gilvan Melo (PPS) quer marcar sua passagem pela casa, como fez o pai Carlito Melo.

• O problema é que ele é muito prolixo e chega a passar mais de 1 hora discursando sobre assuntos que se esgotam em 10 minutos.

• Ontem passou exatamente 1 hora explicando a resolução política do PPS, que pode se fundir com outros pequenos partidos para não ser pego pela reforma partidária.

Gravata

O deputado Artur Reis (PMN) entrou ontem no plenário da Assembléia durante a sessão sem gravata.

• Alertado pelo colega Ulices Andrade, Artur saiu do plenário 15 minutos depois.

• Em seguida retornou com os trajes determinados pelo regimento interno da casa.

Problemas

Construídos há apenas oito anos, os 12 edifícios do Condomínio Côte D'Azur apresentam problemas estruturais e a incorporadora está tendo que fazer reparos nos apartamentos.

• Em quase todos os apartamentos há rachaduras e em alguns o reboco do teto caiu, colocando em risco a vida dos moradores.

• A empresa responsável pela construção continua no mercado.

Pré-caju

Foi realizado ontem à tarde na SMTT a primeira reunião com os órgãos envolvidos no Pré-caju e os organizadores da festa.

• Criado por Fabiano Oliveira, o Pré-caju se transformou na festa que atrai o maior número de turistas para o Estado de Sergipe.

• E tem uma boa cobertura na mídia nacional.

Escrituras

• A secretária geral da prefeitura Susana Azevedo está concluindo as escrituras definitivas dos imóveis do Bairro São Carlos e da Invasão da Coroa do Meio.

• Somente no São Carlos são mais de 3 mil casas.

• Durante a campanha eleitoral de 96 o então prefeito José Almeida fez a promessa.

• Susana acredita que as escrituras fiquem prontas até o mês de dezembro.

Qualidade

O prefeito João Gama está investindo na qualificação profissional dos servidores municipais para garantir um melhor atendimento ao público.

• Gama quer que os servidores que não possuem o 1° grau completo façam cursos supletivos.

• Promoverá também cursos de qualidade total.

Terras

A Petrobrás conseguiu ontem liminar de reintegração de posse de uma área no município de Carmópolis, que havia sido invadida por 150 famílias.

• Mas numa parceria com a prefeitura municipal, está sendo montada uma associação de produtores que vai permitir que essas mesmas famílias continuem usando a terra para produzir.

• O prefeito Theotônio Neto acha que será possível até aumentar o número de famílias beneficiadas.

CARTA RECEBIDA DO EX-GOVERNADOR JOÃO ALVES FILHO

Aracaju, 17 de Novembro, 1998

Para: Jornal Gazeta de Sergipe
Jornalista Gilvan Manoel
Fax (079) 211-8808
De: João Alves Filho
Ex-governador de Sergipe/PFL
Fax (079) 211-8850

Caro Senhor,

Veja a que ponto a "paixão" cega as pessoas: a pretexto de defender o governador Albano Franco, assumindo mais uma vez a condição de seu escriba preferencial, o senhor volta a me atacar (coluna Debate / 15-11-98), acusando-me de "não gostar de pagar" nem mesmo as obras que mandei fazer, quanto mais as que recebi de administrações anteriores.

Devo, por questão de Justiça, esclarecer ao zeloso jornalista que diferentemente do seu mentor, que abandonou obras realizadas por mim e deixadas quase que concluídas, (vide teatro Tobias Barreto e barragem Jacarecica II, em Malhador) ou a manutenção I operacionalização de empreendimentos já concluídos (vide projeto Orla e o Platô de Neópolis), promovendo irreparável prejuízo ao erário público - sempre concluí obras de administrações que me precederam, pois compreendo não serem elas "propriedades" de qualquer governante, mas do povo sergipano.

No seu afã de agradar o eminente governador, o senhor chega ao ponto de classificar como "simples" a mais grave acusação já feita a um administrador sergipano, "esquecendo-se" do fato de se tratar de um "acordo" generoso e apressado feito pelo Governo com uma empreiteira, envolvendo cerca de R$ 36 milhões, pagos (em duas parcelas: uma antes do primeiro turno, outra antes do segundo turno das eleições, coincidentemente) por uma obra que, feita hoje, custaria algo em torno de R$ 5 milhões, quantia 7 vezes menor que o valor negociado. Assim, não apenas "evitei" pagar a dívida nesses termos, mas, de fato, recuses-me conscientemente a fazê-lo. Todavia, dileto jornalista, queira o senhor ou não, a população tem direito a uma explicação séria e convincente do governador Albano Franco quanto ao pagamento superfaturado dos fantásticos, para dizer o mínimo, galpões da Codise.

Por outro lado, concordando com o que afirma o senhor, não se pode comparar as nossas administrações. Sempre que ousaram atentar contra a minha honra e dignidade fui às últimas instâncias da Justiça, desmascarando os meus adversários. Já o governador Albano Franco, diante de tão escabrosa denúncia, prefere o silêncio, talvez imaginando, pelo sangue azul que tem nas veias, estar acima de todos, inclusive da Lei. Quando não, usa do serviço do senhor, como porta-voz informal, para desviar a atenção da população, publicando informações que não correspondem à verdade, conforme queixa do Sindicato do Fisco, entidade independente e respeitada em todo o estado.

Quanto à minha reação, prezado senhor Gilvan Manoel, ela decorre exclusivamente do respeito que tenho pela população sergipana e pelo fato de entender ser obrigação de todo homem público explicar o que faz dos recursos que lhe são confiados.

E não vale, desta vez, nem o governador Albano Franco nem qualquer um dos seus "assessores" vir com a cantilena do "Ah, dr. João, o senhor falando de honestidade". Sim, falo de honestidade - pois tenho tido aprovadas pelos tribunais de contas do Estado e da União, ao longo dos meus 23 anos de vida pública, todas as minhas contas e sempre rechacei na Justiça qualquer acusação que tentasse atingir a minha dignidade pessoal -, atributo que está em falta no atual governo, apesar de muitos fingirem que está tudo claro, muito claro.

Um abraço,
João Alves Filho

PROGRAMAÇÃO NA TV

TV APERIPÊ
CANAL 02

06h35h. Hino Nacional - TVE
06h40h. Palavra Viva - TVE
06h45h. Telecurso 2000 (2° Grau) -TVE
07h00h. Telecurso 2000 (1° Grau)- TVE
07h15h. Curso Profissionalizante - TVE
07h30h. Viva Melhor - TVE
07h45h. Série Multirio - TVE
08h15h. Um Salto para o Futuro - TVE
09h15h. Plantão da Língua Portuguesa - TVE
09h20h. A França em sua Casa - TVE
09h45h. Viva Melhor - TVE
10h00h. Cocoricó- TVC
10h30h. Rupert - TVC
11h00h. O Gato Zap - TVC
11h30h. Castelo Rá-Tim-Bum - TVE
12h00h. Jornal da Cultura 60' - TVC
13h50h. Os Bichos - TVC
14h30h. Big Bag - TVC
15h30h. Castelo Rá-Tim-Bum - TVE
16h00h. Sem Censura - TVE
18h00h. Notícias do Mercosul - TVE
18h05h. Diário do Teatro - TVE
18h30h. Kimba o Leão Branco - TVE
18h55h. Rede Brasil Notícias - TVE
19h00h. Wishbone - TVC
19h30h.Turma da Cultura (Ao Vivo) - TVC
20h00h. Opinião Nacional (Ao Vivo) - TVC
21h20h. Metrópolis (Ao Vivo) - TVC
22h00h. Jornal da Cultura (Ao Vivo) - TVC
22h30h. Observatórios da Imprensa - TVC
23h30h. As Faces do Mundo - TVC
00h30h. Ponte Aérea: CADERNO 2 - TVC
01h00h. Ponte Aérea: REDE BRASIL REVISTA - TVC
01h30h. Metrópolis - TVC

TV SERGIPE
CANAL 4

05.55h. Programa Ecumênico
06.00h. Telecurso 2000 - Curso Profissionalizante
06.15h. Telecurso 2000 - 2° Grau
06.30h. Telecurso 2000 - 1° Grau
06.45h. Bom Dia Sergipe*
07.15h. Bom Dia Brasil
08.00h. Angélica
11.00h. Os Trapalhões
11.30h. Sergipe Notícias - 1ª Edição**
11.55h. Globo Esporte
12.15h. Jornal Hoje
12.40h. Vídeo Show
13.15h. Vale a Pena Ver de Novo - *Quatro Por Quatro*
14.30h. Sessão da Tarde. Filme: *Promessas Desfeitas* ***
16.30h. Malhação
17.00h. Pecado Capital
17.55h. Sergipe Notícias - 2ª Edição**
18.10h. Meu Bem Querer
19.10h. Jornal Nacional
19.50h. Torre de Babel
20.55h. Você Decide
21.55h. Labirinto
22.55h. Jornal da Globo
23.25h. Intercine I 1 * *Mensageiro da Esperança****
2 * *Uma Estranha Entre Nós****
01.25h. Intercine II 1ª *A Nova Viagem de Sinbad****
2 * *Alguma Coisa em Comum****
03.20h. Brisco Jr.
04.00h. Popeye

TV ATALAIA
CANAL 8

05:23h. Palavra Viva
05:29h. Despertar da Fé
07:00h. Canal 8 (Jornal da Manhã)
08:00h. Bom Dia Cia
10:00h. Desenhos Diversos
11:15h. Blosson
11:45h. Chapolin
12:20h. TJ SE 1ª Edição
12:45h. Cinema em Casa - Freaklandia
14:45h. Programa Livre
15:50h. Festival de Desenhos
16:20h. Disney Club
17:40h. TJ SE 2ª Edição
18:00h. Chiquititas
19:00h. Pérola Negra
19:30h. Programa do Ratinho
22:40h. Copa Mercosul - Cruzeiro x San Lorenzo
22:35h. Jô Soares Onze e Meia
00:05h. Jornal/Notícias do Dia
01:15h. Séries - Dragões de Sangue
02:15h. Encerramento.

Diretor do SBT defende uso de "imagens fortes" no "Programa do Ratinho"

São Paulo, (AE) - Na segunda reunião com um representante de emissora, hoje, às 16 horas, em Brasília, o secretário nacional dos Direitos Humanos, José Gregori, vai ouvir do diretor artístico do SBT, Eduardo Lafon, uma defesa à exibição de "imagens fortes" como a de pessoas com deformações físicas no "Programa do Ratinho". "Tem de chocar, cutucar a pessoa em casa, mexer com o emocional, porque só assim se consegue ajuda", acredita o diretor. "Senão, as entidades assistenciais estariam muito bem".

Para reforçar sua tese, Lafond cita o exemplo de uma mulher que teve os olhos furados pelo marido depois de uma crise de ciume e, segundo ele, só recebeu auxílio depois de aparecer no ar no Ratinho. "O que ela recebeu de ajuda foi impressionante e jamais teria conseguido esse apoio se batesse de porta em porta em hospitais", acredita o diretor. "Foi a maior audiência do Ratinho: 38 pontos".

Para o diretor, esse tipo de programa sempre existiu e vai continuar existindo. Lafon é um dos principais responsáveis pela transformação de Carlos Roberto Massa no fenômeno Ratinho. Foi ele quem levou o apresentador do obscuro programa 190 Urgente exibido pela CNT para comandar um programa diário no horário nobre em rede nacional na Record.

Autocrítica - O secretário nacional dos Direitos Humanos decidiu ouvir representantes das emissoras para, segundo suas palavras, entender se uma emissora precisa exibir programação de baixo nível para atender às exigências do ibope. Na segunda-feira, encontrou-se com o vice-presidente da TVE, do Rio, Mauro Garcia, e com o presidente da Fundação Padre Anchieta, que administra a TV Cultura, Jorge da Cunha Lima.

Gregori deve entregar hoje a Lafond um kit com a legislação existente no País acerca da televisão e uma cópia do código de autoregulamentação em vigor na Itália. Lafond vai receber também um questionário no qual o secretário põe 14 questões sobre o conteúdo da programação das emissoras e pede que as TVs façam uma autocrítica sobre sua programação.

No encontro de hoje, o primeiro com um representante de uma emissora comercial, Gregori vai começar a ver o tamanho do problema que tem pela frente. Com mais de 20 anos de televisão, passagens pela Globo, Record e agora no SBT, Lafond diz estar disposto a ajudar o secretário no que for preciso, mas não esconde seu ceticismo quanto a mudanças práticas. Para Lafon, a programação da TV pode sofrer uma melhora na média "por causa da pressão". "Mas daqui a dez anos aparecerá outro Ratinho", acredita. "São fases da TV".

Lafon não acredita na eficácia da criação de um controlador de qualidade, como sugeriu o secretário na conversa com presidentes das TVs educativas, na segunda-feira. "Isso é muito difícil porque se trata de gosto pessoal", diz.

Para o diretor do SBT, o ideal é uma programação popular sem cair no popularesco. O problema está no limite entre as duas definições. "Não se discute mau gosto", diz. "Se alguém não quiser ver o programa, não vê". Ainda sobre Ratinho, Lafon diz que o apresentador é muito criticado nas classes A e B, mas adorado entre as pessoas mais pobres. "Para essas pessoas, o Ratinho é fantástico, maravilhoso, o melhor cara que surgiu nos últimos tempos", afirma.

Grandes nomes ilustram livro que tem canções de Caetano Veloso como tema

Rio, (AE) - O designer Felipe Taborda fez capas de disco e cenários para muita gente da música popular brasileira (Barão Vermelho, Cazuza, os songbooks de Almir Chediak) -, mas nunca tinha trabalhado com Caetano Veloso. Talvez por isso, ele tenha escolhido o compositor baiano para iniciar um projeto que transforma em imagens o som do nosso cancioneiro popular.

Oitenta artistas ligados às artes visuais foram convidados para produzir um trabalho sobre músicas de Caetano Veloso e o resultado vai ser conhecido, a partir de hoje, numa exposição no Paço Imperial, no centro do Rio, e num livro editado pela Francisco Alves.

O projeto de Taborda, patrocinado pela Petrobrás, é ambicioso. Ele pretende, a cada ano, repetir a experiência com outros artistas da MPB e já tem agendados para os próximos anos Chico Buarque (em 1999) e Roberto e Erasmo Carlos (em 2000). "A escolha de Caetano para iniciar é óbvia, porque ele tem não só uma obra abrangente, com músicas em todos os estilos e ritmos brasileiros, mas também porque seu público é o mais eclético possível", explica Taborda.

"Isso não significa que Chico ou Roberto e Erasmo sejam menos interessantes, mas tínhamos que começar com alguém", afirma.

O projeto é simples. Taborda convidou 80 profissionais ligados à arte para criar uma obra visual a partir de determinada música de Caetano Veloso.

Na lista estão desde o cenógrafo do Hélio Eichbauer, que fez as últimas capas e cenários para discos e shows de Caetano, ao ex-Titã Arnaldo Antunes, passando pelo artista plástico Daniel Senise, o fotógrafo e psicólogo Hugo Denizart, além do diretor de teatro Gerald Thomas e do cartunista Angeli.

Uma vez concluída a lista, foram escolhidas 80 músicas, com aprovação do compositor, e sorteadas entre eles. "A exigência foi que o trabalho servisse tanto para uma exposição quanto para um livro de arte", conta Taborda.

É claro que houve quem pedisse para trabalhar sobre determinada música de sua preferência, mas esse foi o único pedido negado aos artistas.

FILMES NA TV

SESSÃO DA TARDE
PROMESSAS DESFEITAS

Título Original: *Broken Promises: Taking Emely Back*
Nacionalidade: Americana
Ano de Produção: 1993
Direção: Donald Wrye
Elenco: Cheryl Ladd, Ted Levine, Polly Draper, Kathleen Wilhold, David Marin, Robert Desiderio.
Um casal desempregado decide vender seus filhos para uma agência clandestina de adoção, pensando em chantagear os novos pais no futuro, e conseguir mais dinheiro, ameaçando tomar as crianças adotada de maneira ilegal. Uma das filhas é encaminhada para um casal, que perdeu uma menina há pouco, e que logo se apaixonam pela criança. Quando os chantagistas aparecem, ameaçando notificar o caso às autoridades, eles não se intimidam e decidem lutar na justiça. Baseado em fatos reais. **Drama**. Cor.

INTERCINE I
MENSAGEIRO DA ESPERANÇA

Título Original: *The Wizard of Loneliness*
Nacionalidade: Americana
Ano de Produção: 1988
Direção: Jenny Bowen
Elenco: Lukas Haas, Lea Thompson, John Randolph, Anne Pitoniak, Dylan Baker, Lance Guest.
Após a morte da mãe e a convocação do pai para lutar na II Grande Guerra, o jovem Wendall Oler (Haas) é forçado a se mudar para a casa dos seus avós, numa região isolada da Nova Inglaterra. Bela reconstrução de época, com excelente fotografia. **Drama**. Cor. **Inédito. Primeira Opção 0800.70.9011.**

UMA ESTRANHA ENTRE NÓS

Título Original: *A Stranger Among Us*
Nacionalidade: Americana
Ano de Produção: 1992
Direção: Sidney Lumet
Elenco: Melanie Griffith, Eric Thal, John Pankow, Tracy Pollan, Lee Richardson, Mia Sara.
Emely Eden (Griffith), uma policial traumatizada com a morte de seu namorado, é designada para investigar o desaparecimento de um comerciante de jóias, na comunidade judaica ortodoxa de Nova York. Quando o homem aparece assassinado e os levantamentos revelam que quase US$ 800 mil em diamantes foram roubados, ela consegue se infiltrar na fechada comunidade com a ajuda de um rabino (Richardson) e acaba se envolvendo emocionalmente com o filho (Thal) do religioso. **Policial**. Cor. **Segunda Opção 0800.70.9012**.

INTERCINE II
A NOVA VIAGEM DE SINBAD

Título Original: *The Golden Voyage of Sinbad*
Nacionalidade: Inglesa
Ano de Produção: 1973
Direção: Gordon Hessler
Elenco: John Philip Law, Caroline Munro, Tom Beker, Douglas Wilmer, Martin Shaw, Grégoire Aslan, Kurt Christian, Takis Emmanull, John D. Garfield, Aldo Sambrell.
Uma estranha criatura voadora é abatida pela tripulação do navio de Sinbad (Law), deixando cair um objeto metálico. Sinbad coloca-o no pescoço como um amuleto e, ao chegar em Marábia, encontra o Vizir (Wilmer), possuidor de outro amuleto que, unido ao seu, forma a *imagem do mapa da terra perdida de Lemúria*, onde Sinbad encontrará novas aventuras. **Aventura**. Cor. **Primeira Opção 0800.70.9011.**

ALGUMA COISA EM COMUM

Título Original: *Something in Common*
Nacionalidade: Americana
Ano de Produção: 1986
Direção: Glenn Jordan
Elenco: Ellen Burstyn, Tuesday Weld, Eli Wallach, Patrick Cassidy, Don Murray, Amanda Wyss.
Uma mãe, viúva e superprotetora (Burstyn), fica desesperada quando seu filho se apaixona por uma mulher (Weld) divorciada e bem mais velha que ele. **Drama**. Cor. **Segunda Opção 0800.70.9012.**

Dra. Cleide Selma M. Menezes
Clínica Médica
Diversos convênios
Horário: das 7 às 12 horas e das 14 às 18 horas
End: Rua Construtor João Alves, Nº 427 - São José
Tel: 224-6485

CINEMA SEVERIANO RIBEIRO

RIO MAR 1 — Tel: 224-8781 — Horários: 15:30, 17:10, 18:50 e 20:40 horas
"A Formiguinha"
(Censura Livre)

RIO MAR 2 — Tel: 224-8781 — Horários: 14:00, 16:20, 18:40 e 21:00 horas
"Blade o Caçador de Vampiros"
(Censura 14 anos)

Cine Rio Mar I - Cinema de Arte
Sexta-feira - 21:00 horas e Sábado às 11:00 horas
"O Ouro de Ulysses"

Obs: Crianças até 12 anos pagarão meia entrada

CINEMA É A MAIOR DIVERSÃO

PEDRITO BARRETO

BETÂNIA TEIXEIRA INTERINA

- *FORA DO LIXO*
- *CUMPRINDO AS LEIS*
- *BALANÇAS DE DESENCONTROS*
- *PARA CRIANÇA LER*
- *NO SACO DO PAPAI NOEL*

Seguro

O procurador da República, Paulo Jacobina é quem comanda um inquérito civil que apura a potencialidade lesiva de baterias de celular, de telefones sem fio e de câmeras de vídeo ao meio ambiente. O inquérito nasceu da observação de que o lixo das cidades sergipanas vai parar em lixeiras a céu aberto, como a da Terra Dura.

■ ■ ■ ■ ■

Já se sabe que os produtos que compõem as baterias são tóxicos - metais pesados que, se depositados num rio, podem ao longo do tempo, matá-lo. Para evitar que isso aconteça, o Ministério Público Federal fechou um acordo prévio com os operadores de celular - Maxitel e Telergipe - para que recebam e armazenem as baterias descartadas, até que sejam devolvidas aos fabricantes - que é destino seguro delas.

Nas Leis

A SMTT e empresas de ônibus também estão na mira do Ministério Público Federal, que começa a exigir (finalmente), o cumprimento de leis de proteção aos deficientes físicos, que estão em vigor há mais de cinco anos. Uma destas leis determina a adaptação de ônibus de transporte coletivo para garantir o acesso - sem acidentes - dos portadores de deficiência. As multas impostas pelo MP a quem continuar ignorando as leis são bem salgadas. Aparentemente, agora, "ou vai ou racha".

Agroindústria

No espaço Sebrae Multi Eventos, termina hoje o Seminário de Agroindústria, evento dirigido a produtores rurais, pesquisadores e estudantes de agronomia, Hilda Rodrigues, pesquisadora da Embrapa, Izildinha Dantas, da Endagro, Marcos Soares, gerente de negócios do Sebrae e Moacyr Saraiva Fernandes, vice-presidente do Instituto Brasileiro de Frutas, são alguns dos palestrantes.

Idalito Oliveira, presidente da FIES, comemora idade nova, hoje

Para Ler

O primeiro seminário de literatura infanto-juvenil, que está sendo realizado no Centro de Convenções, apesar da pouca publicidade, tem sido uma rara oportunidade de conhecer mais sobre quem escreve para crianças. O seminário trouxe para Aracaju, a escritora Ana Maria Machado, por exemplo. Hoje Betty Coelho e Joel Rufino vão falar sobre a arte de criar e contar histórias - velho hábito que foi esmagado pela televisão.

Chuviscos

Rivanda Farias vai relançar hoje, às 20h, no Teimonde, o livro "60 Minutos de Poesia".

■ ■ ■ ■ ■

Também no Teimonde, show de Patricia Polayne - que anda sumida...

■ ■ ■ ■ ■

Operadores de turismo, como a MDM do sergipano Marcos Almeida e agências de viagens participam hoje, a partir das 16h, no Campus II da Unit, de um workshop sobre turismo.

■ ■ ■ ■ ■

Maracujá, mamão e banana - frutos do Platô de Neópolis, que estão chegando à mesa do sergipano.

■ ■ ■ ■ ■

As telas pintadas por João de Barros poderão ser adquiridos por preços simbólicos. A arte do jornalista vai ser exposta no próximo dia 26, na Galeria J. Inácio.

■ ■ ■ ■ ■

Marcada para o dia 3 de dezembro a exposição de arranjos natalinos confeccionados por Gil Apolinário.

■ ■ ■ ■ ■

"Plano Indecente de Rolar a Cabeça" - é assim que o presidente do Sintel, Alberto Guimarães, define o "Plano Incentivado de Rescisão Contratual", da Telergipe.

■ ■ ■ ■ ■

O Fórum Levindo Cruz, em Laranjeiras, foi ampliado e vai ser reinaugurado hoje, às 10h30min.

■ ■ ■ ■ ■

A promotora de Justiça Isabeu Abreu e Tânia Tojal Mendonça, do Women's, estão aniversariando hoje.

■ ■ ■ ■ ■

Religiosidade afro-sergipana é o tema a ser debatido pelos professores Fernando Aguiar, Janaina Maia e João Marques, no Seminário de Cultura Negra, que acontece na UFS.

■ ■ ■ ■ ■

Karine Oliveira comanda hoje, às 19h, o lançamento da Revista Haiti, à Rua Urquiza Leal, 14.

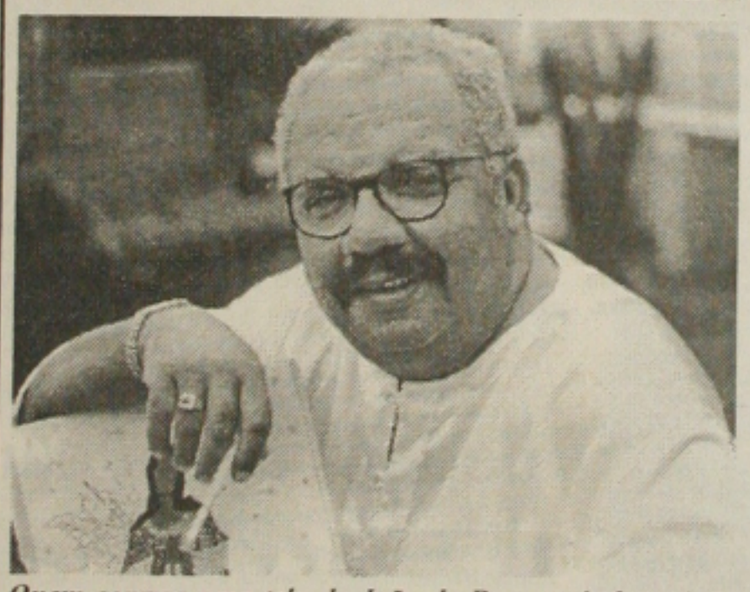

Quem compra uma tela de João de Barros ajuda a Ação Solidária Santo Antonio. (Foto: Flávio Monteiro)

Tartaruga

O Plano de Carreira do Magistério, pela lei, deveria ter entrado em vigor em janeiro deste ano, mas as "pendengas" entre o Sindicato dos Professores e a Secretaria de Educação, parecerm não ter fim. Como é uma lei complementar, o Plano tem que ser aprovado pela Assembléia e o período legislativo termina no dia 15 de dezembro. Até agora os deputados não viram nem a sombra do projeto.

Na Balança

O que tem emperrado as negociações entre professores e Governo? A categoria não quer perder 15 dias de férias - o secretário de Educação, Luis Antonio Barreto, alega que, com as férias de 60 dias o Governo tem que desembolsar por ano, só com o pagamento do adicional de 1/3, cerca de 8 milhões de reais. E esse é só um dos pontos que pesam nessa balança de desencontros.

Os Eleitos

Perseguições, falta de segurança e outras irregularidades nas minas da Vale do Rio Doce estão vindo à tona através de denúncias feitas pelo Sindicato dos Mineiros. Denúncias que são o "prato", para uma greve de fome que sindicalistas dos oito sindicatos do país, vão fazer a partir do dia 24.

■ ■ ■ ■ ■

Por outro lado, os mineiros estão escolhendo hoje, representantes que vão participar de uma Comissão de Participação de Resultados - que vai discutir com a diretoria da Vale, a participação dos funcionários nos lucros da empresa.

Sem Desconto

Péssima a notícia para os pais: o Superior Tribunal de Justiça decidiu que escolas particulares não são obrigadas a dar descontos nas mensalidades para quem tem mais de um filho matriculado no mesmo estabelecimento. Os ministros acataram a argumentação dos colégios de que "prole numerosa não é sinônimo de prole carente. É preparar o bolso - a temporada de matrículas está apenas começando.

Crédito

Empresários que estão "sufocados" com o peso de 13º salário no natal que vem aí, têm como alternativa. linhas de financiamento que estão sendo ofertadas pelo Banco do Brasil e Caixa Econômica. No caso dos dois Papais Noel, tem dinheiro para emprestar... a juros, é claro!

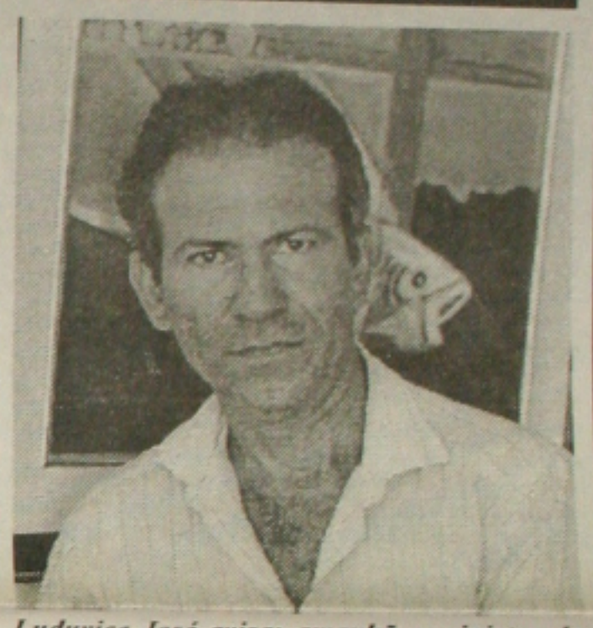

Luduvice José avisa: amanhã o ministro da Agricultura, Francisco Turra, vai estar em Aracaju

Clarice

Chico Dantas, Fernando Villarraga e José Costa vão desvendar os mistérios de Clarice - Clarice Linspector, uma das maiores escritoras do país. Trata-se de um projeto que será desenvolvido pelo SESC a partir de segunda-feira e que vai culminar com a apresentação da peça "Clarice, Coração Selvagem", com Araci Balabanian, dias 25 e 26, no Teatro Atheneu.

Para Atores

Começa hoje, na TasVídeo do Distrito Industrial o "Workshop de Ator para Ator" - uma promessa aos atores daqui, de conhecimento sobre o que é preciso para vencer no mercado de trabalho do eixo Rio-São Paulo. Lucy Teles e Fabiana Amorim, têm os segredos.

Ana Valença declara: vai ser uma freqüentadora assídua das novas salas de cinema do shoppin Jardins

COTTON SKIN
A SUA LOJA DE CAMISETAS NO SHOPING JARDINS
* ESTAMPAMOS A SUA CAMISETA COM ALTA QUALIDADE
* NUMERE SUA CAMISETA DA SELEÇÃO
* FAÇA O FARDAMENTO DE SUA ESCOLA E DE SUA EMPRESA
* PERSONALIZAMOS SEU MOUSE PAD, LENÇO, LENÇÓIS, CUECAS E TUDO EM ALGODÃO.
PARTICIPE DO CLUBE DA CAMISETA
T-SHIRTS 217-4755
COTTON SKIN T-SHIRTS Fax: 217-4763

Brasil goleia Rússia no encerramento da temporada

Fortaleza (AE) - A seleção brasileira não poderia não ter escolhido adversário melhor para fechar a temporada 98. O time do técnico Wanderley Luxemburgo não encontrou a menor dificuldade e goleou a seleção da Rússia por 5 a 1 ontem à noite em Forteleza, no terceiro amistoso depois da Copa do Mundo na França. O destaque da partida ficou para a dupla de ataque. Elber e Amoroso (2) marcaram três dos gols brasileiros e mostraram que o técnico terá problemas para encontrar vaga no time para Marcelinho Carioca ou para escolher o companheiro de Ronaldinho. Rivaldo, de pênalti, e Marcus Assunção, de falta, completaram o marcador.

A partida começou com 20 minutos de atraso em razão de falta de energia elétrica no estádio Castelão, mas o problema não chegou a prejudicar o desempenho dos brasileiros — que souberam tirar proveito das condições adversas a que os russos foram submetidos. Eles sairam de Moscou com 12 graus negativos; viajaram 30 horas e pegaram uma temperatura acima de 30 graus em Fortaleza. Queriam segurar o empate pelo menos na primeira etapa e tentar perder de pouco na segunda. Mas não foi possível.

A seleção dominava as ações no meio de campo, mas atacava com maior frequência pelo lado direito, onde Cafu, Vampeta e Amoroso se revezavam em jogadas de linha de fundo. E o segundo gol surgiu por ali. Aos 19 minutos, Cafu e Vampeta puxam um contra- ataque em muita velocidade. O jogador do Corinthians recebe na linha de fundo e cruza alto. Amoroso sobe entre dois zagueiros e cabeceia para o canto esquerdo do goleiro Novossadov.

Rivaldo, de pênalti marcou o quarto gol da Seleção Brasileira no amistoso

O lado esquerdo de ataque, onde estavam Denilson e Rivaldo, além do apoio do lateral Serginho, era pouco explorado. Os russos não chegaram a criar uma chance sequer de gol em toda a primeira etapa. Cafu, machucado, saiu aos 40 minutos ainda do primeiro tempo e Luxemburgo teve de fazer uma alteração de emergência: Marcos Asunção entrou para atuar no meio e Vampeta foi deslocado para a lateral.

No segundo tempo, a seleção diminuiu o ritmo. O time apenas trocava passes na intermediária da Russia , numa postura que chegou a irritar o torcedor cearense. Por alguns minutos, a torcida chegou a vaiar a seleção, mas uma falha do goleiro adversário deu novo ânimo ao torcedor. Aos 13 minutos, Marcos Assunção cobra uma falta pelo lado esquerdo de ataque. Num tiro fraco, por cima da barreira, Nososadov tenta fazer uma defesa em dois tempos e acaba deixando a bola entrar, no maior "frango" do jogo: 3 x 0.

No minuto seguinte, o técnico russo tirou o goleiro. O time pareceu entender a mensagem. os jogadores passaram a se empenhar mais e conseguiram marcar seu gol de honra sete minutos depois. Aos 21 minutos Kounaukov cobra pênalti, feito pelo lateral Serginho e, faz 4 a 1.

Mas se existia alguma possibilidade de reação da Russia, ela desapareceu aos 26 minutos. Amoroso recebe lançamento de Elber e, de fora da área, toca por cobertura, sem chances de defesa para o goleiro reserva Tchitkim. Foi o segundo gol dele no jogo .

Ficha Técnica:
Brasil 5 X 1 Rússia

BRASIL - Rogério (Emerson); Cafu (Marcos Assunção), Antônio Carlos, César e Serginho; Flávio Conceição, Vampeta (Narciso), Rivaldo e Denilson (Jackson); Élber (Cristian) e Amoroso. Técnico -Wanderley Luxemburgo.

RÚSSIA: Novosadov (Tchitkim); Nekrasov, Varlanov, Igonian e Mamedov; Smertin (Kondrachov); Kormitizev (Bakharev), Solomatin (Kournaukov) e Semak; Felipenkov (Boulatov) e Essipov (Panov). Técnico: Anatoli Byshovets Árbitro - Gustavo Mendez (Uruguai) Local - Estádio Castelão, Fortaleza.

'O Divino' reúne amigos e comemora 86 anos

Rio (AE) - Domingos da Guia, o "Divino" faz hoje 86 anos, quando vai receber homenagens de velhos amigos, entre eles, o "mestre" Zizinho. Nascido e criado em Bangu, zona oeste do Rio, ainda criança era estrela das peladas de rua no bairro. A fama de rei das peladas acabou despertando interesse do time do bairro e Domingos foi para as equipes de base do clube. Mas não ficou muito tempo. O Vasco percebeu que se tratava de um fora-de-série e o zagueiro acabou em São Januário.

Domingos não tinha nada dos zagueiros da época, que se notabilizavam apenas pela rispidez com que tiravam a bola das imediações da área. Domingos inaugurou uma nova forma de atuar dos zagueiros. Estilista, dominava a jogada com facilidade. Protegia a bola com rara categoria. Por mais que fosse cercado por adversários, conseguia encontrar uma forma de escapar. Era comum sair driblando em direção ao meio do campo, em meio a atacantes atônitos.

De tanta categoria e estilo nos dribles na área, a jogada passou a ser conhecida como "d' Domingada". Bastava alguém ter a segurança de driblar na área, era logo chamado de seguidor das domingadas de Da Guia. Seu futebol foi tão espetacular que ainda com 18 anos esteve na seleção jogando contra o Farecvaros da Hungria, em 31. Em 32 já era a estrela maior. Defendeu o Brasil contra o Uruguai na Copa Rio Branco no Estádio Centenário em Montevidéu.

Revanche marca returno da Série B

São Paulo (AE) - Botafogo (SP) e Joinville (SC) jogam hoje o returno da terceira fase do Campeonato Brasileiro da Série B pelo grupo N, às 20h30, no estádio Santa Cruz, em Ribeirão Preto. No mesmo horário, pelo grupo M, XV de Piracicaba (SP) e Desportiva (ES) jogam no estádio Barão de Serra Negra, em Piracicaba.

Após a derrota para o time catarinense por 2 a 1, na segunda-feira, o Botafogo faz a revanche, agora em sua casa, o time permanece na segunda colocação, com quatro pontos e no caso de vitória pode assumir a liderança do grupo. Segundo o supervisor de futebol do clube, Henrique Salles, o lateral-direito Júlio César e o meia Ricardinho não jogam, contudidos no tornozelo e joelho, respectivamente. Na lateral-direita deve entrar Marquinhos, que atuou na última partida e no meio-campo, Nozé deve ganhar a posição.

Na liderança do grupo, com um ponto a mais que o rival, o Joinville vem à casa do adversário sem nenhum desfalque. O técnico Paulo Bonamigo fez um treinamento na parte da tarde e está com todo o elenco a sua disposição. Segundo o técnico, não haverá clima de revanche por parte de seus jogadores. "Viemos aqui para sair com um resultado positivo e não arrumar briga", afirmou.

O XV de Piracicaba também tenta dar o troco no Desportiva e assim conquistar uma melhor posição no grupo. Na terceira colocação, com três pontos, o time de Piracicaba pode assumir a segunda posição, caso vença o adversário. A equipe do técnico Ernesto Paulo terá dois desfalques para a partida: o lateral-esquerdo Fábio, que sofreu uma pancada no tornozelo não joga e o meia Cuca está suspenso por ter tomado o terceiro cartão. As opções do técnico são, Lima na lateral-esquerda e André Conceição no meio- campo.

O Desportiva do técnico Marcos Magalhães também tem dois desfalques para enfrentar o adversário: o zagueiro Paulo Renato, que foi expulso na última partida, e o volante China, que tomou o terceiro cartão. Em seus lugares, Magalhães escalou Rodrigão e Bruno, respectivamente. A novidade na equipe é a volta do lateral- direito Daniel, que cumpriu suspensão.

Luxemburgo impõe estilo disciplinador na seleção

Fortaleza (AE) - A recente punição imposta a Marcelinho, a ausência de Edmundo nas três convocações após a Copa da França e a conversa áspera com Narciso, por sua ativa participação no tumulto ocorrido durante o jogo Sport x Santos, domingo, em Recife, são alguns exemplos de que o técnico Wanderley Luxemburgo está conseguindo se impor com disciplina e liderança na seleção brasileira.

Dono de um estilo enérgico, mas sempre disposto ao diálogo, Luxemburgo "tem o grupo nas mãos" - frase que ele repete desde que assumiu o comando da equipe, em agosto. Entre os jogadores, é visível o respeito e a admiração pelo treinador.

"Ele procura passar aos jogadores um conceito de trabalho voltado para a disciplina", observou o zagueiro Antônio Carlos, um dos mais experientes da equipe. A escassez de treinos e jogos da seleção criaram um hábito que Luxemburgo pretende manter.

Ele tem telefonado para alguns jogadores somente para bater papo ou trocar informações. Um dos últimos a receber uma ligação sua foi Ronaldinho - o teor da conversa é mantido em sigilo, mas a receptividade do craque da Internazionale não poderia ser melhor. "Mantivemos um ótimo contato e sei que posso contar com o Ronaldinho a qualquer momento", contou.

Os atos de indisciplina de Marcelinho, no Corinthians, e seu conseqüente afastamento do clube e da seleção mostraram aos outros jogadores que a estratégia do técnico é evitar estrelismos e tratamento diferenciado no grupo. "O trabalho é de todos para todos", observou Luxemburgo. Para os mais novos, como o atacante Araújo, do Goiás, um dos grandes méritos do treinador é passar credibilidade e confiança aos que estão chegando pela primeira vez à seleção. "Ele conversa com a gente e deixa claro que está numa fase de experiências, de observação, e que nosso sucesso depende do nosso esforço", disse.

O meio-de-campo Rivaldo, sem fazer comparações com ex- técnicos da seleção, também identifica uma personalidade forte e equilibrada em Luxemburgo. De acordo com o jogador do Barcelona, o início de qualquer trabalho que desperte a atenção do público é muito difícil e sacrificante. "A cobrança é enorme e isso cria uma expectativa tão grande que às vezes pode até ser prejudicial", analisou.

O próprio Narciso, advertido por Luxemburgo logo que chegou a Fortaleza, sentiu a obrigação de tentar mudar rapidamente a imagem de violento e passional. Retraído, o jogador parece ter reconhecido que se excedeu em Recife, quando agrediu a socos e pontapés radialistas e fotógrafos. Para desfazer qualquer insinuação de que Narciso e Jean, também do Santos, estariam em atrito com Jackson, do Sport - ainda por causa da confusão generalizada na partida do Campeonato Brasileiro -, a comissão técnica, com o aval de Luxemburgo, tratou de reuni-los para enfatizar que na seleção não pode haver rivalidades.

Outro fato que serve como emblema para a nova fase "disciplinar" da seleção é a "geladeira" a Edmundo, da Fiorentina. O atacante vem se destacando na Itália, mas não está nos planos de Luxemburgo porque acusou o presidente da Confederação Brasileira de Futebol (CBF), Ricardo Teixeira, de receber uma cota da Nike em cada apresentação de Ronaldinho com a camisa da seleção. O técnico não gosta de abordar o assunto, mas é certo que a indisciplina de Edmundo o mantenha longe do grupo por muito tempo.

São Paulo oficializa saída de Mário Sérgio

São Paulo (AE) - A diretoria do São Paulo divulgou, ontem, nota oficial assinada pelo presidente José Augusto Bastos Neto e pelo ex-técnico Mário Sérgio definindo a saída deste do clube. As duas partes entraram em acordo em relação à multa de R$ 1,5 milhão que o clube deveria pagar ao treinador em caso de rescisão de contrato. O valor pago não foi revelado.

Agora, o São Paulo passa a correr atrás de um novo técnico. O primeiro nome da lista é o de Paulo César Carpegiani, ex-técnico da seleção do Paraguai. Mas um grupo de conselheiros acha que a diretoria não precisa ter pressa. Eles esperam pelo término do Campeonato Brasileiro para convidar Candinho, que está dirigindo a Portuguesa.

Briga entre técnico e jogador abre nova crise no Flamengo

Rio (AE) - Sob um clima quente e agressivo, o técnico do Flamengo, Evaristo de Macedo expulsou o meio-de-campo Maurinho do treino tático que estava sendo realizado ontem, no Fla-Barra, o centro de treinamento do clube. O jogador não aceitou a marcação de uma falta e ficou reclamando. Aos gritos, Macedo mandou Maurinho sair de campo, dizendo que ele era mau profissional e que simula contusões para não jogar. Maurinho, que já estava saindo de campo, voltou e por pouco não começou uma briga com Macedo. Os dois foram separados pelos outros jogadores.

Centenas de torcedores telefonaram para a Gávea, demonstrando sua revolta pelo apoio dado pelo ídolo Zico ao Vasco. Na terça-feira, o ex-craque rubro-negro recepcionou a delegação vascaína na sede do Kashima Antlers, clube em que é diretor-técnico, e disse que torcerá para o time brasileiro contra o Real Madrid, dia 1º de dezembro, pelo Mundial Interclubes.

Zé Alcino (foto) fará dupla de ataque com Rodrigo Mendes

Grêmio deve perder Zé Afonso e Ronaldo Alves

Porto Alegre (AE) - O centroavante Zé Afonso e o zagueiro Ronaldo Alves dificilmente jogarão contra o Corinthians no segundo jogo do playoff, sábado, em São Paulo. Pela manhã, a reação de Zé Afonso até animou o departamento médico. O jogador registrara uma boa recuperação de lesão no tornozelo. Segundo ele, havia até uma diminuição da dor no local, que estava bastante inchado na terça-feira. Mais tarde, porém, o otimismo diminuiu.

No treino da tarde, o técnico Celso Roth montou um ataque com dois ponteiros, Zé Alcino e Rodrigo Mendes.

O caso de Ronaldo Alves ainda é mais complicado. O zagueiro sofreu lesão na coxa durante a partida contra o Corinthians e, dependendo da extensão do dano, poderá ficar afastado da equipe por até três semanas. Caso não seja liberado, Rodrigo Costa ficará com a vaga.

A boa notícia foi a recuperação do volante Luis Carlos Goiano. Ele sentia dores na coxa, mas disse hoje que se sente melhor e acredita que deverá atuar em São Paulo. O jogador está sendo medicado com antiinflamatórios e deverá ser confirmado no meio- campo.

O meia Itaqui, com o mesmo problema de Zé Afonso, conseguiu progressos na recuperação. Como iniciou o tratamento imediatamente depois do final do primeiro jogo — um dia antes do centroavante — tem obtido resultados mais rapidamente.

Dos cinco jogadores sob os cuidados do departamento médico gremista, o zagueiro Scheidt, que sente dores pubianas, é o que menor preocupação causa. Ele foi retirado dos treinamentos — ao quais deverá retornar nesta quinta-feira — apenas por meida de precaução.

Cruzeiro enfrenta San Lorenzo quer golear em casa

Belo Horizonte (AE) - O Cruzeiro enfrenta o San Lorenzo hoje à noite, no Mineirão, na primeira partida semifinal entre as equipes, pela Copa Mercosul, disposto a vencer e, se possível, abrir boa vantagem sobre o adversário, em número de gols. Para o time mineiro, além dos três pontos, um placar dilatado significaria maior tranquilidade para o jogo de volta, na Argentina.

Eles devem vir dispostos a empatar, disse o zagueiro Gottardo. Se conseguirmos furar o bloqueio e marcar mais de um gol, acredito que teremos dado um grande passo para a final, como fez o Palmeiras, em seus jogos com o Olimpia, completou.

Segundo Gottardo, o San Lorenzo, que o Cruzeiro enfrentou duas vezes na primeira fase da Mercosul - perdendo por 2 a 1, na estréia, em Buenos Aires, e vencendo pelo mesmo placar, em Belo Horizonte -, evoluiu bastante durante a competição. Isso significa que todo cuidado será pouco.

"Na minha opinião, o Racing era até uma equipe mais equilibrada, mas, na decisão da vaga para as semifinais, acabou perdendo nos pênaltis", ressaltou o zagueiro cruzeirense. "De qualquer forma, o San Lorenzo tem muitas qualidades e acho que está melhor do que quando nos enfrentamos, no início da competição".

Até o final da tarde de ontem, o técnico Levir Culpi não havia definido a equipe para a partida com os argentinos, o que só deve acontecer nos vestiários do Mineirão. O treinador continuava fazendo mistério sobre a formação do ataque, no qual quatro jogadores - Caio, Marcelo Ramos, Muller e Alex Alves - disputavam duas posições, para completar o setor com o artilheiro Fábio Júnior.

Leonardo e Lima podem desfalcar Sport

Recife (AE) - O atacante Leonardo e o volante Lima não participaram do treino coletivo de ontem e poderão estar fora do time no jogo contra o Santos, no sábado, na Vila Belmiro. Leonardo está com um estiramento na coxa esquerda e Lima reclama de dores na coxa direita.

Segundo o técnico do Sport, Mauro Fernandes, se eles não tiverem condições de treinar hoje, quando os atletas entram em regime de concentração, provavelmente não serão escalados.

Já a diretoria do Sport proibiu a entrada de jornalistas da Rádio Jornal no estádio da Ilha do Retiro. O chefe da equipe esportiva, Adherval Barros, diz que trata-se de retaliação. Ele diz que a emissora fez duras críticas ao clube pelo aumento nos preços dos ingressos na partida contra o Santos, domingo (R$ 15,00 a arquibancada), o que teria provocado a queda do público (apenas 11.200 segundo a diretoria do clube).

Os dirigentes do Sport não estão mais alimentando discussão em torno de um eventual clima hostil ou de violência contra os jogadores do Sport na Vila, o que teria sido incitado em parte pelo técnico do Santos, Emerson Leão depois do tumulto envolvendo jogadores santistas, repórteres pernambucanos e Polícia Militar, no jogo de domingo, na Ilha do Retiro. "Esperamos que o jogo seja civilizado, como deve ser", disse o gerente de futebol do Sport, Adélson Wanderley.

Preocupado com julgamentos, Leão começa a definir equipe

Santos (AE) - O técnico Leão começará a definir amanhã a equipe que enfrentará o Botafogo na quinta-feira, na última partida dessa fase. Com o elenco bastante reduzido, seu maior problema será encontrar um substituto para Baiano, que deverá ser poupado, na lateral-direita e a tentativa de escalar o volante Marcos Basílio na posição acabou não agradando ao treinador. Há também a expectativa do retorno do zagueiro Argel, que ainda não treinou com bola desde que teve seu joelho contundido. Se estiver em boas condições, participará do coletivo de amanhã à tarde no Centro de Treinamento Rei Pelé.

Mas não é só acertar a equipe para o jogo contra o Botafogo que toma o tempo do técnico Leão. Ele está de olho em dois julgamentos que deverão ocorrer esta semana no Tribunal de Justiça da CBF. O mais importante é o julgamento do recurso de Palmeiras e Atlético Mineiro, previsto para quinta-feira. Os dois clubes alegam que o colombiano Aristizábal foi escalado sem estar com sua situação de estrangeiro devidamente regularizada. Esse fato foi contestado pelos advogados contratados pelos dirigentes santistas, que alegam pertencer o passe do jogador ao São Paulo e que os documentos obtidos para jogar pelo tricolor são válidos. Num primeiro julgamento, o Santos venceu e os dois times recorreram.

Claudiomiro deverá ser julgado amanhã. O juiz Wilson de Souza Mendonça denunciou na súmula que foi ofendido pelo jogador no final do empate por três gols entre Santos e América-MG e isso poderá dar uma suspensão de dois a cinco jogos para o atleta, que não atuará contra o Botafogo por dois motivos: está contundido e vai cumprir suspensão automática.

Brasil mantém-se em 1º no ranking da Fifa

São Paulo (AE) - O Brasil se manteve na primeira posição do ranking mundial de seleções de futebol, divulgado ontem pela Fifa, em Zurique, Suíça. A seleção brasileira que enfrentou a Rússia em um amistoso ontem à noite em Fortaleza, tem 73,59 pontos, contra 68,98 da atual campeã mundial França. Os russos, adversários do Brasil, cairam duas posição em relação ao último levantamento e ocupam apenas a 37ª posição, com 49,28 pontos,

Até a quinta posição não houve alterações em relação à lista do mês passado. A primeira alteração foi a ascensão da República Checa do sétimo para o sexto lugar. Essa posição era ocupada pela Itália, que caiu para oitavo.