GAZETA DE SERGIPE

ARACAJU, QUARTA-FEIRA 25 DE NOVEMBRO DE 1998 | Fundador: Orlando Dantas | ANO XLIII Nº 11.963 R$ 0,50

DÓLAR

Dólar comercial a R$ 1,1970 na compra e R$ 1,1978 na venda, alta de 0,03%. Dólar Paralelo a R$ 1,227 na compra e R$ 1,240 na venda, queda de 0,24%. Ágio de 3,57%. Dólar turismo a R$ 1,1620 na compra e R$ 1,2370 na venda, estável. Dólar futuro/dezembro, queda de 0,03%, a R$ 1,19800. Dólar futuro/janeiro, queda de 0,03%, a R$ 1,21260.

POUPANÇA

Valores da Taxa de Referência de Juros (TR) e da Taxa Básica Financeira (TBF), e o rendimento da caderneta de poupança, divulgados esta tarde pelo Banco Central:

TR (23/11).....0,4226%
TBF (23/11).....2,2202%
Poupança (23/12).....0,9247%

OURO

Grama do ouro na BM&F a R$ 11,55, queda de 0,35%. Ouro na Comex de Nova York a US$ 296,00 a onça troy, queda de 0,15%.

JUROS

CDB prefixado de 34 dias, 28,23% ao ano ou 2,38% no período. CDB pós-fixado de 120 dias, 13,83%. Hot money, 4,00% ao mês. Capital de giro, 36,73% ao ano. CDI, 3,57%. Over a 3,62% ao mês.

GAZETA DE SERGIPE
www.gazetadesergipe.com.br

ODONTO SERV
Seu convênio odontológico
Rua Itabaiana, 94 - Centro/Aju
Fone: (079) 211-2145 - 224-6610

Detento é morto por colegas em presídio

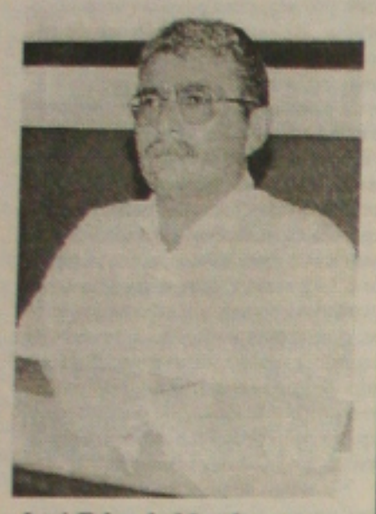

José Teles de Mendonça

- *Assembléia homenageia amanhã o médico José Teles de Mendonça. (Informe GS - Página 2A)*
- *Menor é acusado de matar primo a facadas no interior. (Geral - Página 4A)*
- *Cartão magnético poderá ter foto digitalizada do cliente. (Economia e Negócios - Página 7A)*
- *UFS entrega dia 4 cartões de identificação a vestibulandos retardatários. (Geral - Página 6A)*

(Foto J. Freitas/ABR)

Na abertura do Seminário Brasil 2020, FHC acusou a imprensa de usar sem responsabilidade o poder que possui

Com 18 golpes de chuço - arma artesanal fabricada pelos presos - o presidiário Aduílson de Alcântara, o Guardinha, de 23 anos, foi assassinado na madrugada de ontem no Presídio Regional de Tobias Barreto. Segundo a direção da casa de detenção, Aduílson, recentemente transferido do Presídio Senador Leite Neto, em Nossa Senhora da Glória, onde cumpria pena de 179 anos de reclusão, por vários homicídios, estupros, furtos e roubos, foi morto pelos companheiros de cela José Raimundo Vitório e José Francisco Santana de Castro. Um outro detento que estava na mesma cela, *José Cícero da Silva*, foi inocentado pelos assassinos de participação no homicídio. Segundo o secretário de Justiça, João Guilherme, Guardinha era um presidiário problemático e recentemente vinha fazendo ameaças aos colegas de cela. *(Página 4A)*

FHC faz apelo para pôr fim às disputas partidárias

O presidente Fernando Henrique Cardoso fez um apelo ontem aos líderes políticos do PMDB, PFL e PSDB para que ponham fim às disputas partidárias. Aos aliados que vinham se engalfinhando por causa de ministérios e da permanência do ministro das Comunicações, Luiz Carlos Mendonça de Barros, Fernando Henrique disse "compreender" que cada partido tenha seu próprio projeto para 2002, mas agora o País não comporta conflitos. "Este é o momento mais delicado do governo, por causa da conjuntura econômica", disse o presidente. *(Página 8A)*

Trabalhadores rurais de vários municípios sergipanos promoveram na manhã de ontem uma passeata para cobrar dos governos federal e estadual a ampliação do programa de reforma agrária em Sergipe. (Página 6A)

Aragão considera 'absurdo' suposto grampo no Sinttel

O presidente da Telergipe, Carlos Ademar Aragão, considerou ontem "um absurdo" a denúncia do Sindicato dos Trabalhadores em Telecomunicações do Estado de Sergipe (Sinttel/SE), levantando a suspeita de que os telefones da entidade tenham sido grampeados pela empresa. "O sindicato está sonhando", disse Aragão, que evitou fazer maiores comentários sobre o assunto. Mas o presidente do Sinttel, Alberto Campos Guimarães, anunciou ontem que vem fazendo um estudo minucioso nos setores do Despacho Geral (DG), da comutação e na caixa, para constatar se houve há ou não grampo e, em caso positivo, ingressar com uma ação na Justiça contra a Telergipe. *(Página 5A)*

O QUE FOI DITO

Albano Franco

"Vamos substituir, enxugar e reduzir secretarias e empresas para nos adaptarmos à nova ordem econômica, mas sem precisar demitir os servidores".

(Do governador Albano Franco (PSDB), que durante reunião com o secretariado anunciou a ação de medidas "amargas" para adequar às finanças do Estado ao ajuste fiscal do governo federal. GAZETA - 24/11)

"As fitas saíram por todos os lados, e eu não quero saber mais de fitas; só acho que tem que ser apurado criminalmente quem as gravou, porque isso é criminoso e tem que ir até o fim".

(Do presidente Fernando Henrique Cardoso, ao defender a investigação sobre a autoria do grampo nos telefones do governo. GAZETA - 24/11)

"Sabemos que mais de 80% dos correntistas contribuem com valores abaixo da média de arrecadação por contribuinte. É essa maioria da população que pretendemos proteger".

(Do senador Antônio Carlos Valadares (PSB), ao justificar emenda de sua autoria propondo alterações na proposta do governo que aumenta a alíquota da CPMF. GAZETA - 24/11)

"Fumamos o cachimbo da paz e estamos torcendo para que cada um defenda o seu Poder".

(Do vereador Elber Batalha (PSB), ao comentar a trégua pedida pelo prefeito João Augusto Gama em reunião com os vereadores, sábado passado. GAZETA - 24/11)

Elber Batalha

Relator é favorável à recontagem de votos em Boquim

O juiz relator do processo de recontagem de votos em Boquim, Ricardo César Mandarino Barreto, é favorável a recontagem de votos em nove urnas do município. Ele votou a favor da recontagem, porém, o juiz eleitoral Jefferson Correia Machado, pediu vistas do processo, adiando a votação para hoje. O processo entrou em pauta ontem no pleno do Tribunal Regional Eleitoral (TRE). A recontagem de votos foi solicitada ao TRE pelos advogados das coligações "A Resposta do Povo", José Carlos Souza e "Frente Popular das Oposições", Jorge Rabelo, no último dia 9 de outubro, diante das denúncias de fraudes e da disparidade de votos nulos e em branco confirmados em nove urnas, o que teria prejudicado o candidato a deputado estadual Arnaldo Bispo (PMDB) proporcionando a reeleição do deputado estadual Joaldo Barbosa (PMN), Nego da Farmácia. *(Página 3A)*

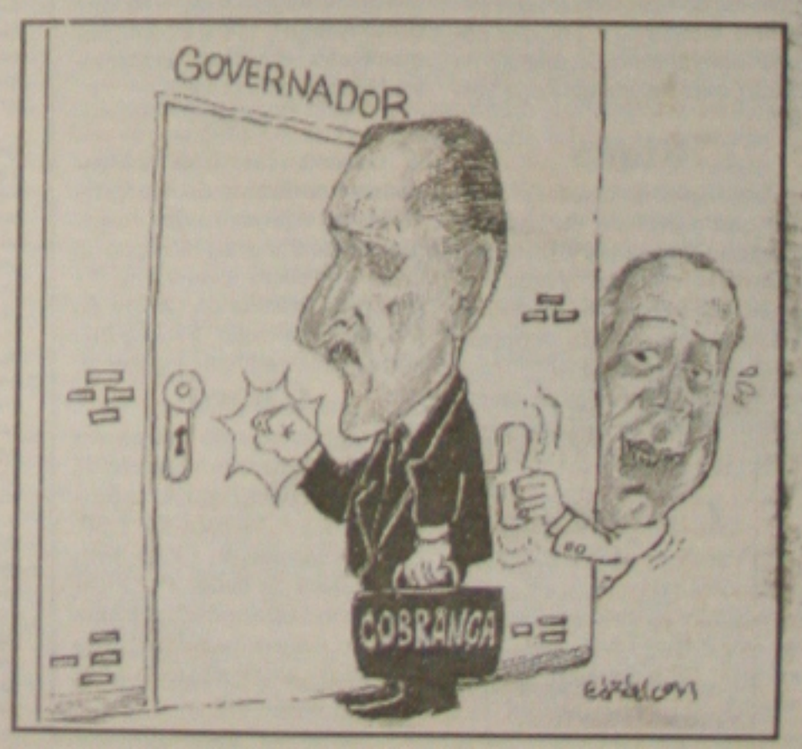

INFORME GS

Não volta

O prefeito de Propriá, José Renato Vieira Brandão, diz que não está voltando ao partido, o PT, do qual se afastou, para apoiar à reeleição de Albano Franco, PSDB, por entender que Albano não discriminou os prefeitos e ajudou o município.

Renatinho tem explicado que seu apoio a Albano Franco e Jackson Barreto, PMDB, candidato ao Senado, foi por pressão popular, posto que fez uma pesquisa e seus conterrâneos, por maioria, indicaram que Renatinho deveria apoiar Albano Franco, por entender suas qualidades e contribuições inestimáveis dadas a Propriá.

Renatinho encaminhou um documento ao PT, explicando seu apoio, mas, infelizmente, como diz ele, não foi analisado pelo diretório estadual do PT que, após o primeiro turno, dissolveu o diretório municipal de Propriá. Renatinho continua sem partido e tem feito reuniões com algumas lideranças políticas, discutindo a política do Estado, mas ainda não se definiu sobre uma sigla.

••••••••••••••

Estruturação

O deputado estadual e 1º secretário da Mesa Diretora da Assembléia Legislativa, Jorge Alberto, PMDB, quer deixar o legislativo estadual com um projeto de reestruturação implantado. Isso inclui um quadro de carreira para o pessoal.

Evangélicos

Os radialistas pediram ao governador Albano Franco, PSDB, que acabe com a programação evangélica na Rádio Aperipê AM. Argumentam que a emissora está fugindo aos seus objetivos, para beneficiar apenas um segmento da sociedade.

Emprego

O deputado e vice-presidente da Assembléia Legislativa, Bosco Costa, PPB, diz que a situação está mesmo caótica, pois de cem pessoas que procuram um político, a metade pede emprego.

Ipes

O presidente do Instituto de Previdência do Estado de Sergipe (Ipes), José Carlos Pinheiro, diz que não existe qualquer intenção do governador Albano Franco extinguir o Instituto.

Compromisso

José Carlos Pinheiro disse que é um compromisso de campanha do governador Albano Franco manter e melhorar o atendimento do Ipes em todas as áreas, que será reorganizado, para melhor servir aos servidores e seus dependentes.

O Ipes tem hoje um superávit superior a dois milhões de reais, e atende a mais de 200 mil segurados.

Distribuição

O deputado estadual Joaldo Barbosa (Nego da Farmácia), PMN, disse ontem que é contrário a redistribuição de servidores públicos de outros órgãos para a Assembléia Legislativa.

Salário

"Sou favorável a aumentar o salário do pessoal do Legislativo, equiparando aos servidores do Judiciário e Tribunal de Contas. Acho que a Assembléia tem um número suficiente de servidores. O que temos dá muito bem para um bom funcionamento da Casa", comentou Joaldo Barbosa.

Poço Verde

O prefeito de Poço Verde, José Everaldo de Oliveira (Beaga), PMDB, está chorando suas mágoas em Brasília, onde procura recursos para obras em seu município. Beaga estava ontem no gabinete do deputado federal Pedrinho Valadares, PSB, que colocou emendas no Orçamento da União, para beneficiar Poço Verde.

Rindo

Um deputado comentava ontem que o prefeito de Lagarto, Jerônimo Reis, PMN, é mesmo um homem de sorte: elegeu o filho Sérgio Reis, PMN, deputado federal, reelegeu o pai deputado estadual Artur Reis, PMN, e conseguiu R$ 15 milhões de emendas no Orçamento da União. Não é para rir? Indagou o parlamentar.

Camarão

O camarão que é pego por pescadores sergipanos está sendo vendido ao atravessador por um real e chega ao consumidor por sete. Dá mais lucro do que cocaína.

Guardinha

O detento do presídio de Tobias Barreto, Aduilson de Santana (Guardinha), teve sua vida abreviada. Guardinha era um homem bom e estava condenado há 179 anos de prisão. Foi assassinado na madrugada de ontem.

Fantasma

Um cidadão chegou a Câmara Municipal e ao ver o vereador Adelson Barreto, comentou: estou vendo fantasma. Você não estava em Brasília. Adelson explicou que realmente planejou viajar, mas quando estava perto do avião, lembrou de telefonar para o assessor do ministro Sepulveda Pertence e este lhe disse que tentava falar com o parlamentar, para ele cancelar a viagem, visto que o julgamento do seu processo fora transfendo para a próxima semana.

Paraguai

A EMSURB retirou ontem a tarde todas as barracas da chamada Feira do Paraguai, que ocupava o canteiro central da Av. Otoniel Dórea, perto do Mercado. Alguns barraqueiros porém, ontem mesmo, já estavam se instalando em frente ao Novo Mercado, na Av. Coelho e Campos.

Invasão

A Favela da Tieta, no Centro Administrativo Augusto Franco, está voltando com força total. Retirada há algum tempo, alguns moradores continuaram na área. Esta semana diversos lotes estavam sendo demarcados pelos favelados, e barracos já estavam sendo construídos.

Internet

A Plataforma, operadora de TV a Cabo, está entrando como provedora de Internet. Está incorporando uma série de pequenos provedores locais, e passará a operação por via cabo, que dá uma velocidade muito maior à Internet. O sistema que vai adotar, porém, terá dupla ligação, apesar de ser ligada ao cabo, utilizará também o telefone. A Plataforma já adquiriu a provedora Interlig, e está em conversações avançadas com mais dois outros provedores de Aracaju.

Lojista

O empresário João Mesquita Teixeira, da Cimavel, será homenageado como o Lojista do Ano, pela Câmara de Dirigentes Lojistas de Aracaju. A solenidade será no dia 3 de dezembro, as 20:30 horas, no Auditório do Centro de Convenções da CDL. Também serão homenageados, Célia Maria Souza Andrade, Delegada Regional do Trabalho, como Amiga Lojista, e como homenageado especial, o empresário Hélio de Souza Leão.

Teles

O médico José Teles de Mendonça, ex-diretor do Hospital Cirurgia, e pioneiro dos transplantes cardíacos no Nordeste do Brasil, receberá amanhã, as 17 horas, a Medalha da Ordem do Mérito Parlamentar. Será no Plenário da Assembléia Legislativa.

Choro

Proprietários de carros em Aracaju não gostaram nadinha da notícia de que a Zona Azul passará de R$ 0,50 para R$ 1,30. Um aumentinho de 140%, bem nos tempos de deflação. Ficar com o carro estacionado por uma hora no centro da cidade, para quem tem que ir por lá todo o dia, vai valer um salário.

GAZETA DE SERGIPE

JORNAL DE ORLANDO DANTAS

Mexendo com os CC's

O governador Albano Franco anunciou que vai cortar 30% dos Cargos em Comissão do Estado, e vai colocar os servidores que estão a disposição de outros órgãos de volta à suas repartições de origem. Se for realmente em frente vai topar com dois dos principais problemas dos serviços públicos no Estado de Sergipe. E, em grande parte, terá mesmo que fazê-lo, já que o Estado necessita adequar-se à realidade financeira do país, e à lei Camata. Esta lei, que entra em vigor em janeiro, obriga a que estados e municípios limitem os seus gastos com pessoal a 60% de suas receitas. Se não o fizer, o Estado sofre uma série de restrições, como por exemplo receber verbas federais de qualquer espécie, que praticamente inviabilizam a administração pública.

A Lei é clara. O Estado que não tiver dentro do parâmetro traçado, tem que fazer uma adequação. Tem que demitir, a começar reduzindo em no mínimo 20% os Cargos em Comissão. Se mesmo assim não atingir a meta terá que cortar os servidores não estáveis. E se mesmo assim continuar gastando mais com pessoal do que deveria, tem que demitir os servidores estáveis. A lei por um lado agrava um problema de desemprego que já é muito grande. Mas por outro moraliza um tanto os serviços públicos, no que tange a servidores, coisa que até agora foi tratada, em todas as esferas, com um tanto de descaso, com muito interesse político, com alguns outros interesses subalternos e acúmulo de vícios.

Aqui no Estado mesmo, se forem exonerados os ocupantes e extintos cerca de 500 cargos em comissão, nenhum cidadão sentirá falta, a não ser os próprios ocupantes que perderam a boca, e seus padrinhos políticos. São cargos completamente dispensáveis, que só fazem consumir o dinheiro público. Não há nenhum critério de ocupação dos mesmos, a não ser o apadrinhamento. E muitos nem sabem ao menos onde funciona a repartição em que deveriam estar todos os dias no horário do expediente. Parece no entanto que a própria crise mostra a necessidade de dar um basta nas situações irregulares criadas no passado e que perpetuam-se.

A outra questão é da cessão de servidores. É fato que tem melhorado muito nos últimos tempos, mas já chegou a situações paradoxais e absurdas, inclusive algumas que ainda continuam. Os servidores que têm uma influenciazinha qualquer jamais ficam nas repartições em que deveriam trabalhar. Normalmente conseguem ir à disposição de outro órgão ou de outro poder, com gratificações compensadoras e obrigações diminuídas. Havia pessoas que eram cedidas por repartições em que já estavam cedidas, sem o menor conhecimento do órgão de origem, e sem o menor controle do Estado. Um caos total. É bem verdade que hoje há mais organização nesses casos, e não existem mais muitas gratificações atraentes, que levem os servidores a disputar as chamadas e famosas colocações à disposição.

Uma medida simples resolveria o problema. Só poderiam ser cedidos os servidores que fossem ocupar determinados cargos em comissão. E ponto final. Mas para que este problema seja de fato resolvido, é necessário que os servidores que encontram-se cedidos principalmente à Assembléia Legislativa, e a diversas prefeituras do interior do estado voltem com urgência aos seus órgãos. As medidas têm que ser tomadas para valer. Exceções até que podem haver, desde que sejam bem justificadas, e não contemplem injustiças, ou injunções meramente políticas. Se o governador está mesmo disposto a meter a mão nessa cumbuca, que o faça de forma completa. Estará assim viabilizando a sua próxima administração, e prestando um grande serviço para a moralização da Administração Pública estadual.

Edidelson

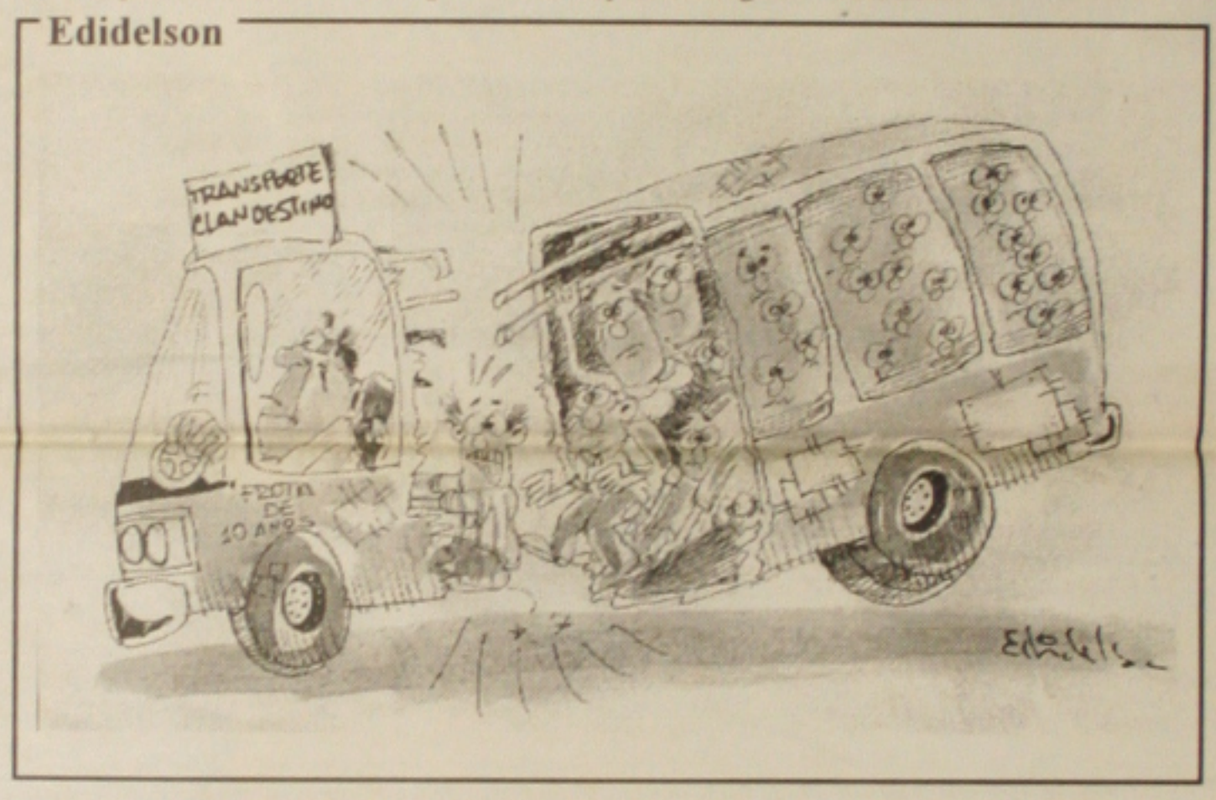

Emmanuel Franco

Uma semente plantada - 8

Em ciência, o pesquisador nato deve aprender a utilizar as chaves de classificação, porque o resto é fácil e ele pode entrar em toda a parte, até em História, como venho entrando.

Tive como professores no Atheneu Pedro II: O Dr. Antônio Tavares de Bragança, Dr. Bragancinha, que ensinou aos seus alunos a utilizar as chaves de classificação dos elementos químicos e seus derivados. Na Escola de Agronomia da Bahia o Dr. Derval Gramacho, Professor de Química Analítica ensinou a utilizar as chaves de classificação dos elementos químicos e seus derivados. O padre Camilo Torrend, Professor de Botânica, ensinou a utilizar as chaves de classificação das plantas; o Dr Augusto Chaves Batista, Professor de Fitopatologia, ensinou a classificar fungos e bactérias. No Curso de Especialização em Defesa Sanitária Vegetal da Divisão de Defesa Sanitária Vegetal do Ministério da Agricultura, O Dr. Jalmirez Guimarães Gomes, ensinou-me a classificar insetos. Com a Dr. Steiner na Plant Research Station, interessava-me aprender a classificar Nematoides, ou vermes de plantas, porque o resto eu sabena fazer. : Ler a literatura sobre o assunto e estudar em laboratório o comportamento da espécie em foco.

Em fins do mês de abril de 1953, eu já sabia utilizar as Chaves de Classificação e a identificar o gênero e a espécie do nematoide vista no microscópio. Durante todo o mês de maio aprendi todas as técnicas de laboratório e reuni em um livreto sob este título: "Técnicas de Laboratório em Nematologia" e publiquei ao retornar para o Brasil. Estudei as lâminas com espécies identificadas de nematoides, do Arquivo do Departamento. A identificação de nematoide no microscópio, trabalhando com objetivas e oculares que aumentam até 900 e 500 vezes, com um jato forte de luz dirigido para os olhos durante horas e dias, cansa e estraga a vista e isto eu sinto hoje, passados tantos anos.

O Dr. Steiner ensinou-me para eu ser nematologista no Brasil onde nada era identificado naquela época e pouco até hoje. Mas pensei: Para classificar uma única espécie nova de nematoide, era preciso 100 horas de utilização do microscópio, depois de anos de classificação de espécie novas de nematoide, estaria com a vista mais estragada do que está hoje e ao publicar os trabalhos sobre o assunto, estes seriam lidos apenas por cinco ou seis pessoas no mundo, um número muito restrito de cientistas e por isto não quis ser um nematologista puro, preferi estudar o nematoide do Anel Vermelho do coqueiro, publicar o livro e passar para outros estudos.

A Plant Research Station, Estação de Pesquisas de Plantas era um aglomerado de galpões baixos e simples, construídos com tijolos de cimento sem reboco, vidros como paredes laterais e cobertos com telhas de amianto. Eles se intercomunicavam entre si, onde havia laboratório e greenhouses ou canteiros de experimentação de plantas.

Apesar de trabalhar tanta gente, cerca de cinco mil pessoas, não se via aglomeração alguma de pessoas nem grupos conversando pelos corredores. Cada um sabia o que fazer todos os dias e todo o tempo. De 11,00 até as 13 horas era o almoço na Careteria e depois a volta para o trabalho. Isto é o que achava ruim, porque aqui no Brasil, todo o mundo descansa cerca de uma hora depois do almoço, com medo de Congestão. Lá, eu tinha que ficar trabalhando até no microscópio, para não me diferenciar dos outros, mas, não gostava e tinha receio.

Apesar do americano ser protestante e eu católico, nunca houve proselitismo e ninguém falava de religião, somente ciência era o assunto, exclusivo. Como uma nação de maioria protestante, não havia Dias Santos. Na sexta-feira da Paixão, eu disse que não iria trabalhar como os outros. Justifiquei então a minha ausência dizendo que não trabalharia naquele dia e que iria a igreja, rezar. Dr. Steiner consentiu porque eu era católico. Trabalhava-se com calefação no outono e no inverno e ar-condicionado na primavera e no verão a 27°c de temperatura, quase igual a temperatura média anual de Aracaju que é de 26,5°c e isto eu lembrei que era quase a mesma temperatura de Aracaju.

Semanalmente, em uma sexta-feira, de 3 para 4 horas da tarde em sala auditório, um cientista descrevia a sua pesquisa realizada até aquela data. Somente compareciam aqueles interessados no assunto e que discutiam sobre o mesmo. Apenas compareci a uma dessas reuniões. As quatro da tarde encerrava-se o expediente e todos voltavam para suas residências, a quase totalidade na cidade de Washington.

Em uma destas tardes do mês de junho de 1953, sentei-me na sala da pensão onde morava e fiquei vendo a Televisão Preto e Branco e ouvindo ela notificar que naquele dia, a sessão da Assembléia das Nações Unidas aprovara escolher a data de 24 de outubro, como o Dia das Nações Unidas, por sugestão do Embaixador Brasileiro Gilberto Amado, vencendo a sugestão de outras datas. Alegre, levantei-me e disse aos presentes que a escolha daquela data era uma homenagem que as Nações Unidas faziam ao meu estado natal, Sergipe que se tornara independente da Capitania depois província da Bahia, mais de um século atrás. Todos acharam graça e riram.

Em princípios de junho combinei com o meu Adviser, Conselheiro, Mr. Adcock o seguinte: Interromper os estudos na Plant Research Station porque já sabia bastante e no fim do mês ir para Raleig NC, na North Caroline State University onde estudaria até fins de julho, as culturas de fumo e algodão; passar os meses de agosto e setembro estudando as culturas de plantas cítricas e cana de açúcar, na Florida University em Gaynesville, Flórida, em outubro e novembro ir para a Louisiana State University, em Baton Rouge, Louisiana, estudar a cultura da cana de açúcar; estudar em dezembro até meados de janeiro de 1975 com o Dr. Steiner na Plant Researe Station, a parte de nematoides que porventura faltasse e aprimorar os conhecimentos sobre nematologia e que passaria esse tempo em Washington, vivendo a grande cidade e me despedindo dela e dos meus amigos da Plant Research Station. Na 2ª quinzena de janeiro, passana em Cuba estudando a cultura da cana de açúcar, em fevereiro a 1ª quinzena passaria em Porto Rico e a 2ª quinzena em Trindade estudando a cana de açúcar e daí retornando ao Brasil.

Mr. Adock aprovou a sugestão porque sabia que eu queria no fundo era estudar o ensino americano. Ele sabia que a minha classificação era "Outstanding", isto é, estudante notável" e que não fui para os Estados Unidos reaprender o que já sabia, buscando Títulos e Diplomas.

Primeiramente, a Educação

Augusto Bezerra

Por dever de justiça, inicialmente quero agradecer a tantos amigos e admiradores de meu trabalho, como educador e como um dos vereadores que mais se tem preocupado com tantas famílias pobres, sem um teto onde morar, em Aracaju e em cidades vizinhas. Mesmo tendo um território pequeno, nossa Capital tem condições de cadastrar e construir lares para nossos patrícios que já vivem desesperados, à margem do emprego, da saúde, da educação, do lazer. Agradeço, igualmente as mensagens e telefonemas de solidariedade, em desagravo aos alardes feitos por algumas pessoas sem ética política, até por uma emissora de rádio, onde há gente interessada em transferir para si, os votos que milhares de pessoas me deram para deputado estadual - o mais votado de Aracaju e o terceiro de todo o Sergipe. Nas mensagens pedem-me para não "entrar nessa" das famosas carpideiras e seguir meu trabalho honrado na Câmara e nos próximos anos, na Assembléia Legislativa. Isto sem esquecer a assistência social, via educação escolar, que temos dedicado à juventude sergipana nesta último quartel de século. Seguirei o conselho, não misturarei coisa com coisa, até porque o sergipano me conhece e sabe distinguir bem as pessoas das criaturas.

No artigo de hoje, pretendo passar para nossos leitores um perfil de projeto que pretendemos defender, para a educação quando iniciarmos nosso mandato legislativo.

Trata-se da bandeira "Primeiramente, a Educação" que consiste num intercâmbio entre a sociedade usuária da escola e as direções ou proprietários das diversas instituições particulares de ensino. Pelo nosso planejamento, no calendário de todas as escolas, públicas e privadas, deverá existir um cronograma de visitas de alunos das particulares às públicas, e vice-versa, seja para uma operação conjunta de atividades culturais, científicas, recreativas ou esportivas, seja para um aproach teórico, criando-se um forum comum de discussões sobre problemas da relação ensino-aprendizagem. Entendemos que se desejamos transformar esta sociedade em que vivemos necessitamos abrir nossas portas para diálogos mais amplos. No campo do saber, professores e alunos têm problemas comuns que podem ser superados com a boa vontade de todos que dirigem uma escola. *No campo social*, a divisão de classes, que a sociedade reforça diariamente, somente tem aumentado as distâncias entre seres humanos. A cooperação está difícil, cada vez mais, entre as pessoas; a competição tem desalmado a própria sociedade. É como fruto desse viés, a marginalidade aumenta, sempre punindo mais aos mais fracos, pobres, embora os mais fortes acabem sendo punidos, também pela insegurança de transitar de viver.

Se cada escola particular adotar uma escola pública, com todo o respeito que o ser humano precisa, não com a "peninha" que destrói a personalidade e a cidadania do semelhante, estaremos cumprindo o nosso dever cristão e de educados que pretendem melhorar o quadro social do meio em que vivemos. Os detalhes deste projeto serão construídos, a partir de debates nos comitês comunitários escolares, nas igrejas, nas associações de bairros, etc. Isto para que não tenhamos, uma vez mais, um plano bem intencionado, mas que na prática, não passaria de um novo "faz-de-conta". Uma sociedade torna-se mais justa, quando todos se dão as mãos para educar primeiramente e partir para trabalhar, sem medo de buscar a felicidade, direito de todos.

Professor e Vereador.

EXPEDIENTE

GAZETA DE SERGIPE
FUNDADOR:
ORLANDO DANTAS
Diário matutino de propriedade da
GAZETA DE SERGIPE S/A, Fundado em 13 de janeiro de 1956 - Redação, Administração e Oficinas: Av. Juscelino Kubitschek, nº 396 - A (Antiga Visconde de Maracaju) FAX: (079) 211-8833 Fax (079) 211-8808
Endereço eletrônico da Gazeta de Sergipe na Internet: gazetase@mail.embratel.com.br
Home Page da Gazeta
http://www.gazetadesergipe.com.br
REPRESENTANTES
SÃO PAULO, RIO DE JANEIRO E DEMAIS ESTADOS - SIMA - SEARA SERVIÇOS DE IMPRENSA, RADIO E MARKETING LTDA - RUA Guilherme Guinle, 272, 6º andar, B Botafogo/RJ - CEP 22270-060 CH - RJ. FONE: (021) 539-2811 - FAX (021) 539-2874
São Paulo, Rua Augusta, 101, Consolação - CEP - 01305-000. Tel: (011) 231-1822 - Fax (011) 259-7332
BRASILIA - RIL PUBLICIDADE - SHN Quadra 02 Bloco J. Edifício Eng. Paulo Maurício 8º andar s/815 - CEP 70040-903 - Fone: 061-225-5340 -
PERNAMBUCO = NOVA REPRESENTAÇÃO LTDA - RUA VISCONDE DE ITABORAI, 589, CORDEIRO -CEP 50721-370 TEL/FAX (081) 227-3433
DIRETOR DE REDAÇÃO
Paulo Roberto Dantas Brandão
EDITOR
Diógenes Brayner.
Noticiário Nacional Via Agência Estado
Os artigos assinados são de inteira responsabilidade de seus autores, não necessariamente refletindo a opinião do jornal.

Boquim sob suspeita

Juiz é a favor da recontagem de votos

O juiz relator do processo de recontagem de votos em Boquim, Ricardo César Mandarino Barreto, é favorável a recontagem de votos em nove urnas do município. Ele votou a favor da recontagem, porém, o juiz eleitoral Jefferson Correia Machado, pediu vistas do processo, adiando a votação para hoje. O processo entrou em pauta ontem no pleno do Tribunal Regional Eleitoral (TRE).

O pedido de recontagem de votos foi ingressado no TRE pelos advogados das coligações "A Resposta do Povo", José Carlos Souza e "Frente Popular das Oposições", Jorge Rabelo, no último dia 9 de outubro, diante das denúncias de fraudes e da distoância de votos nulos e brancos confirmados em nove urnas que prejudicou o candidato a deputado estadual Arnaldo Bispo (PMDB) proporcio nando a reeleição do deputado estadual Joaldo Barbosa (PMN), Nego da Farmácia.

Segundo Jorge Rabelo, o interesse das coligações oposicionistas ao governo em pedir a recontagem de votos tem um objetivo, obter a lisura do pleito. "A entrada de Arnado Bispo ou a saída de Joaldo Barbosa é uma conseqüência. Mas se for comprovado as informações que Nego da Farmácia perde em sete urnas com a diferença de 600 votos, queremos ver essa diferença", acrescentou.

O advogado disse ainda, que se a diferença de votos for realmente significativa, a coligação "Frente Popular das Oposições", pode ficar com uma vaga e entraria o primeiro suplente, Padre Isaias (PT).

No pedido de recontagem de votos, os advogados requereram a recontagem de todos os votos ou apenas das nove urnas que apresentaram distoância a menos na média de votos brancos e nulos.

Presente - O candidato derrotado a deputado estadual, Arnaldo Bispo, estava presente na sessão do pleno do TRE e afirmou que estava confiante na decisão favorável do tribunal.

Após o pedido de vistas, Arnaldo disse que a sua ansiedade foi adiada e que hoje voltaria a sessão do pleno para acompanhar mais uma vez o desenrolar do processo. "Não perdemos as esperanças. Está claro que existe irregularidades e o que nós estamos querendo é que sejam esclarecidas", colocou.

Arnaldo Bispo adiantou que se o resultado do TRE for contrário a recontagem de votos, seus advogados irão recorrer da decisão ao Tribunal Superior Eleitoral (TSE).

Dutra prestará solidariedade a sindicalistas

O senador José Eduardo Dutra (PT) irá na próxima sexta-feira a Vitória, no Espírito Santo, prestar solidariedade aos presidentes dos sindicatos de trabalhadores da Companhia Vale do Rio Doce que ontem iniciaram uma greve de fome em protesto contra medidas adotadas pelos dirigentes da empresa depois que ela foi privatizada. Estão em greve de fome, em Vitória, os presidentes dos sindicatos dos mineiros dos Estados de Sergipe, Bahia, Pará, Maranhão, Minas Gerais, Rio de Janeiro e Espírito Santo.

De acordo com o senador, que é empregado licenciado da Vale do Rio Doce, a greve é em protesto contra a falta de segurança na empresas, o corte de investimentos na área social e o desrespeito a direitos trabalhistas.

Em pronunciamento no Senado, ele informou que em um ano e meio de privatização o número de acidentes na Vale do Rio Doce aumentou em 30%, tendo ocorrido, neste período, nove acidentes fatais, um dos quais em Sergipe, há um mês e meio, quando um trabalhador foi soterrado pelo desmonte de rochas, tipo de acidente que não acontecia na mina de potássio de Taquari-Vassouras desde 1983.

Déda - A greve de fome dos dirigentes sindicais em Vitória também foi registrada na Câmara dos Deputados, pelo líder da bancada do PT, Marcelo Déda. O deputado disse que os sindicalistas estão colocando as suas vidas em perigo "para tentar quebrar a intransigência e a insensibilidade dos novos acionistas da Vale".

De acordo com Déda, os novos dirigentes da Vale implantaram na empresa "medidas de contenção de custos que resultam em mais arrocho salarial, paralisação das condições de trabalho, interferência na organização dos trabalhadores, desrespeito total às normas de segurança e saúde no trabalho e flagrante desrespeito à legislação brasileira e à Constituição Federal".

Deputado continua defendendo a CPI

O líder da bancada do PT na Câmara dos Deputados, Marcelo Déda, disse ontem que as demissões do ministro das Comunicações, Luiz Carlos Mendonça de Barros, e do presidente do Banco Nacional de Desenvolvimento Econômico e Social (BNDES), André Lara Resende, não afastam as suspeitas sobre o processo de privatizações no Brasil. Segundo ele, a oposição continuará lutando pela instalação de uma Comissão Parlamentar de Inquérito (CPI) no Congresso "para saber se a conduta dos demitidos não contaminou o processo de venda da Telebrás e outras privatizações, como a da Companhia Vale do Rio Doce".

Para o deputado, as conversas do ministro durante o leilão de privatização da Telebrás, reveladas pelo grampo telefônico no BNDES, inclusive que as privatizações no Brasil precisam ser rediscutidas. "Precisamos ter um padrão de privatizações que defenda os cofres públicos", disse Déda. De acordo com ele, "empresas valiosas estão sendo vendidas praticamente de graça e, o que é pior, com financiamento do próprio governo, com dinheiro do BNDES, que é dinheiro do FAT, Fundo de Amparo ao Trabalhador, ou seja: o governo toma esse dinheiro do trabalhador e dá aos especuladores privados para que eles possam comprar empresas no Brasil".

Deputado federal Marcelo Déda

Vereador Adelson Barreto

Julgamento do processo de Adelson Barreto é adiado

Mais uma vez o Supremo Tribunal Federal adiou o julgamento do processo de registro da candidatura do vereador Adelson Barreto (PFL), a deputado federal, que concorreu sub judice a eleição, vencendo o pleito com mais de 26 mil votos. Desde que se elegeu, Adelson tenta na justiça garantir o registro de sua candidatura que foi negado tanto pelo Tribunal Regional Eleitoral como pelo Tribunal Superior Eleitoral. Provavelmente seu processo só entrará em pauta na próxima semana no STF.

Mesmo que o STF mantenha a impugnação da candidatura de Adelson Barreto a deputado federal, o PFL está lutando para que os votos por ele obtidos fiquem com a legenda. O advogado do partido, José Carlos dos Santos, já entrou com um recurso especial junto ao TSE contestando a decisão do TRE de anular os votos do deputado eleito.

Com a anulação dos votos de Adelson Barreto, o Tribunal proclamou como eleito o deputado federal Cleonâncio Fonseca (PMDB), que concorreu mais uma vez à Câmara Federal, tendo ficado de fora da lista dos eleitos por conta da votação de Adelson. No caso do TSE manter os votos de Adelson Barreto para o PFL, entra na oitava vaga da Câmara Federal o ex-prefeito João Alves dos Santos, conhecido como João de Zé de Dona.

De acordo com José Carlos dos Santos, como Adelson Barreto concorreu as eleições sub judice e posteriormente teve o seu registro indeferido pelo TSE, os votos obtidos por ele automaticamente são da coligação, atendendo ao artigo 175, inciso quarto, da Lei Eleitoral 9.504.

Segundo José Carlos dos Santos, tanto Adelson concorreu sub judice, que a decisão do TSE sobre o registro de sua candidatura saiu no dia cinco de outubro, um dia depois do pleito. "Até o dia da eleição o TRE entendia que Adelson estava concorrendo ao pleito sub judice. Após as eleições o tribunal quer dizer que não tinha esse entendimento e preferiu anular os votos do candidato", reclamou José Carlos.

Ele disse que vai percorrer todas as instâncias, caso o registro de Adelson seja impugnado pelo STF, para que os votos obtidos pelo candidato fiquem na coligação do PFL.

Destino - Enquanto não sair o resultado do seu processo junto ao STF Adelson Barreto não quer falar sobre o seu destino partidário nem tecer comentários sobre o comportamento do PFL durante todo esse processo. "No momento a minha única preocupação é saber o resultado do meu registro, que mais uma vez foi adiado. Enquanto não sair a decisão não posso pensar em destino partidário", enfatizou.

Adelson Barreto foi convidado para ingressar no PSB e ser o candidato da oposição para Prefeito de Aracaju, conforme informou o presidente do diretório municipal do PSB vereador Elber Batalha. Adelson confirma o convite, mas diz que não deu nenhuma resposta.

Pastor Heleno diz que segue orientação do PTB

O deputado estadual eleito, José Heleno da Silva (PTB), conhecido por Pastor Heleno, negou ontem as declarações do secretário de Desenvolvimento Metropolitano, Francisco Dantas, de que após sua posse faria parte da bancada governista.

Segundo ele, o secretário foi infeliz no seu comentário, porque se baseou no processo da campanha eleitoral, quando uma parte do PTB apoiou o candidato ao governo ex-governador João Alves Filho (PFL), através do seu candidato a vice-governador, Clóvis Silveira (PTB) e a outra parte apoiou a reeleição do governador Albano Franco (PSDB).

De acordo com o pastor, o seu partido faz parte da esquerda e não pretende seguir a linha do governo. "Os candidatos eleitos a deputado estadual do PTB, no caso eu (pastor Heleno) e Angélica Guimarães, não recebemos ajuda do governo a ponto de declararmos que estamos aliados à sua bancada", observou.

Ele disse também que os deputados do PTB na Assembléia vão seguir a linha do partido e ficar no centro das decisões, os projetos que forem do governo e favoráveis ao povo, serão votados a favor, os que não obedeceram essa diretriz não serão votados.

Projetos - O pastor Heleno disse que foi eleito pelo povo evangélico e vai procurar dá uma sustentação a Igreja Universal do Reino de Deus e desenvolver um trabalho social visando atingir os evangélicos. "A Igreja Universal é hoje o segmento que mais tem recuperado pessoas e famílias", assegurou.

Na opinião do pastor, o governo tem maltratado muito o funcionalismo público, principalmente os professores municipais e estaduais e o seu partido tem um objetivo, voltar a valorizar todos os servidores públicos.

Outra questão que foi colocada por ele, foi a seca no sertão sergipanao. Ele criticou os políticos que só vêm o problema durante o processo eleitoral. "Esses governistas só farão algo concreto para acabar com a seca depois que muita gente morrer", observou, acrescentando que após a posse tem a intenção de convidar todos os prefeitos a participarem de uma frente em defesa do povo do sertão.

Governo aprova meia-passagem para os estudantes da Barra

O deputado Jorge Alberto (PMDB) parabenizou o Governo do Estado por atender uma indicação de sua autoria, aprovada por unanimidade na Assembléia assegurando o direito a meia-passagem para os estudantes e a gratuidade para as pessoas com mais de 65 anos, nos serviços de transporte hidroviário coletivo de passageiros entre os municípios de Aracaju, Barra dos Coqueiros e Socorro, concedendo também a isenção do ICMS na prestação dos serviços.

Ontem, foi lido no expediente, a mensagem governamental, alterando a lei que beneficiava inicialmente os municípios de Aracaju, Socorro e São Cristóvão e que agora vai beneficiar os moradores da Barra dos Coqueiros. "Este foi um trabalho parlamentar nosso que teve o apoio de todos colegas", registrou acrescentando que o governador Albano Franco dessa forma atende a uma reivindicação dos moradores da Barra dos Coqueiros.

O deputado Ismael Silva (PT) destacou a importância da ação executada afirmando que fica satisfeito ao saber que a lei de sua autoria, que criou a Região Metropolitana continua contribuindo com benefícios para o desenvolvimento da grande Aracaju. Ismael lamentou que até agora o governador não regulamentou a lei e prometeu que no próximo ano, quando acaba o prazo, vai acionar a justiça para garantir a regulamentação.

Frentes de trabalho Jorge Alberto também registrou que foi lido no expediente um oficio da Sudene informando que o convênio para o Programa Emergencial de Frentes Produtivas de Trabalho terá continuidade. "É uma satisfação porque disseram que só seria no período eleitoral e agora o Governo mostra que o convênio terá continuidade beneficiando centenas de sergipanos.

Sindicalistas debatem com vereadores crise na PMA

Em sessão especial, os vereadores de Aracaju debateram por toda manhã de ontem com sindicalistas a crise financeira da Prefeitura de Aracaju, mas precisamente na área da assistência médica, previdência e atraso dos salários. Participaram do debate a presidente do Sindicato dos Professores do Município, Sindipema, Rosângela Santana e o presidente do Sepuma, Nivaldo Fernando. O requerimento foi de autoria da vereadora Tânia Soares (PC do B). Rosângela Santana falou da falta de assistência médica e suas conseqüências, do atraso salarial, do Fundef e da falta de transparência na Prefeitura. Ela lembrou que há vinte anos a PMA presta assistência médica aos servidores e de repente foi cortado. A sindicalista denunciou que o Conselho do Fundo de Manutenção do Ensino Fundamental, Fundef, que deve fiscalizar onde estão sendo aplicados os recursos da educação não se reúne.

"Nós não temos como fiscalizar, não temos acesso aos gastos", lamentou afirmando que é um total desrespeito aos representantes da comunidade no Conselho. "A Prefeitura saiu de um prédio próprio, para alugar um comprando até móveis novos para a Secretaria de Educação", denunciou.

Segundo Rosângela, nos corredores da Prefeitura já se comenta que depois da folha de outubro, que está sendo paga agora, os servidores só receberão salários em 99. O presidente do Sepuma também bateu forte do Prefeito, pedindo o apoio da Câmara e fez várias denúncias. Uma delas é que não existe política de arrecadação de impostos e um planejamento na PMA. "A secretária de Planejamento, Lúcia Falcon resolve os problemas de Brasília, por telefone, porque ela está fazendo doutorado lá", disse. Para ele só existe uma saída política para o problema.

O vereador Antônio Samarone (PT) alertou que o assunto sobre a previdência e assistência médica está sendo debatido a nível nacional e nos próximos dias deve sair portarias do INSS regularizando a questão. Segundo ele até mesmo a nível municipal a Prefeitura já vem mantendo contato com o INSS para se adaptar a nova lei. "O assunto é sério e é preciso que tenhamos uma posição concreta da Prefeitura".

Para a vereadora Nazaré Carvalho (PSDB) está faltando diálogo da parte da Prefeitura. "Precisamos saber quais são seus objetivos e intenções", disse lembrando que o prefeito tem até a próxima semana para ir a Câmara responder a um requerimento já aprovado. O vereador Silvio Monteiro (PDT) lembrou que o secretário de Finanças deve ir a Câmara também que foi convocado através de requerimento e deve cumprir a lei. Ele colocou a bancada do PDT a disposição dos sindicalistas.

Reinaldo critica manifestantes que ocuparam a porta da AL

O deputado Reinaldo Moura ocupou a tribuna da Assembléia Legislativa na tarde de ontem, para lamentar que algumas lideranças que acompanhavam um grande número de trabalhadores rurais, que se instalaram nas cercanias do Poder Legislativo estadual, visando entregar ao presidente da casa, um manifesto contendo suas apreensões contra os cortes dos recursos na área social, na reforma agrária e a possível fusão da Emdagro com a Cohidro, tenham se preocupado em atacar alguns deputados.

Ora, observou Reinaldo: se aquelas e outras entidades representativas da classe trabalhadora vêm à porta da Assembléia, supõe-se que vêm buscar o apoio dos deputados para o fortalecimento de suas reivindicações ou resolver suas próprias causas. Não é admissível ouvir as grosserias de uma mulher, que do microfone de um carro de som tenha se aproveitado para denegrir a honra de alguns parlamentares e concluir que "alguns já foram mandados embora e outros como Reinaldo Moura precisam ir para casa.

Aquela afirmação deixou Reinaldo triste, pois segundo disse, "ainda nem iniciei meu novo trabalho e já querem cassar o meu mandato". Aquelas lideranças sindicais e aqueles presidentes de associações mais radicais devem fazer um curso com a professora Ana Lúcia, que com brilhantismo exerce sua liderança junto aos professores. Apostando para a professora Ana Lúcia que estava na galeria das autoridades, disse Reinaldo: "ela ali está esperando pacientemente o apoio desta Casa para a reabertura das negociações entre Sintese e o governo do estado." - A moça lá da praça e outras lideranças que quando chegam na frente desta Assembléia já começam a xingar todo mundo, poderiam aprender com a professora Ana Lúcia como sentar e conversar com os deputados. Este saudável exercício de democracia levou o Sintese a conseguir a aprovação de 30 documentos, embora ela tenha pedido muito mais, concluiu o deputado Reinaldo Moura.

Acerto de contas

Detento é morto em Tobias Barreto

Guardinha morre a golpes de chuço no presídio

O detento Auduilson de Alcântra, o **Guardinha**, de 23 anos, foi assassinado com cerca de 18 golpes de chuço. O homicídio aconteceu na madrugada de ontem (23), por volta das 3 horas, no cubículo da vítima, no presídio Manoel Barbosa de Souza, em Tobias Barreto. Auduilson foi condenado a 179 anos de reclusão pela prática de vários homicídios no presídio de Nossa Senhora da Glória, estupros em Estância, furtos, roubos, latrocínios. Além de Glória e Estância, ele foi condenado ainda pelas Comarcas de Itaporanga D'Ajuda e Lagarto.

O presídio que tem capacidade para 96 presos, possui atualmente uma população carcerária de 206 detentos. De acordo com o secretário João Guilherme, da Justiça, Aduilson era um preso problemático. "Ele criava confusão em todos os presídios que passava, ameaçando outros detentos", disse João Guilherme, acrescentando, que em decorrência da vítima ter participado de três homicídios alguns meses atrás no presídio de Nossa Senhora da Glória, ele foi transferido para Tobias Barreto.

João Guilherme contou que, ao chegar no presídio de Tobias Barreto, passou ameaçar os companheiros de cela. Na madrugada de ontem, dois dos três detentos que dividiam o cubículo com Aduilson, resolveram pôr fim às ameaças que vinham recebendo. Por volta das 3h da madrugada, José Raimundo Vitório e José Francisco Santana de Castro utilizando o chuço da vítima, desferiram diversos golpes contra o corpo de Aduilson.

Um outro preso que também estava na cela, José Cícero da Silva ainda tentou amenizar o problema, aconselhando os companheiros a não matarem Aduilson, no entanto, de nada adiantou. Por volta das 6 horas da manhã, quando os agentes penitenciários abriam as celas para os detentos tomarem o café matinal, foram informados pelos dois assassinos, que dentro da cela tinha um morto.

José Raimundo e José Francisco ao serem interrogados pelo delegado Caio Marcelo, de Tobias Barreto, confessaram o homicídio e inocentaram José Cícero. Segundo João Guilherme, os dois estão em cela isolada e não serão transferidos para outra penitenciária.

Menor é acusado de matar o primo a facadas no interior

O menor J. M. Z., de 17 anos, está sendo acusado de assassinar a golpes de faca peixeira, o seu primo, o lavrador José Adrenilson dos Santos, de 25 anos. O crime aconteceu na noite de segunda-feira passada (23), por volta das 19h, no Povoado Tanque Novo, em Riachão do Dantas.

Segundo informações da polícia, a vítima e o menor bebiam em uma bodega, quando passaram a discutir acirradamente. Após a confusão, J. M. Z., que já tinha por diversas vezes ameaçado de morte a vítima, foi até a residência, onde se apoderou de uma faca peixeira.

Ao retornar a bodega, aproveitou um descuido do primo, para aplicar um golpe de faca peixeira no tórax de José Adrinilson. A vítima ainda foi socorrida, no entanto, morreu antes de receber os cuidados médicos. O menor foi preso em flagrante delito.

Outro - O lavrador José Etelvino da Cruz, de 55 anos, foi assassinado a golpes de faca peixeira, por um homem de identificação ainda desconhecida. O homicídio aconteceu segunda-feira (23), no Povoado Puruca, em Lagarto.

O inquérito policial para apurar o crime, deverá ser instaurado hoje pelo delegado Albérico Déda, de Lagarto. Os motivos do crime ainda se constituem em mistério para polícia, que suspeita de vingança, embora não descarte outras possibilidades.

Clarice-Coração Selvagem está em cartaz esta noite no Atheneu

Promovida pelo Serviço Social do Comércio, será encenada hoje e amanhã à noite, a partir das 21h30, no Teatro Atheneu, a peça Clarice Coração Selvagem. Dirigido por Maria Lucya de Lima, o espetáculo tem no seu elenco Aracy Balabanian, Laura Arantes e Marcelo Escorel.

A peça está inserida na programação do projeto denominado "Clarice Lispector", que estará sendo desenvolvido até o dia 27 de novembro, quando será encerrado na Praça Fausto Cardoso. O espetáculo é uma coletânea de dados e informações sobre a vida e a obra da consagrada escritora. O texto foi construído a partir da visão de toda sua obra literária, trechos de entrevistas concedidas à vários jornais e revistas e comentários de amigos sobre sua personalidade.

Clarice tem uma vasta obra literária, escrita desde que lançou o seu primeiro livro "Perto do Coração Selvagem", em 1994. A escritora que nasceu na Ucrânia, no dia 10 de dezembro de 1920, veio para o Brasil em companhia dos seus pais com dois meses de idade. Passou sua infância em Recife e modou-se para o Rio de Janeiro, onde cursou a faculdade de Direito. Casou-se com o diplomata Maury Gurgel Valente e morou no exterior de 1944 a 1957, quando publicou "O Lustre", "A Cidade Sitiada", e "A Maçã no Escuro", entre outros. Em 1959, separou-se do marido e mudou-se com os dois filhos definitivamente para o Brasil. No dia 9 de dezembro de 1977, morreu de câncer no Hospital do INPS da Lagoa, no Rio de Janeiro. Seu funeral se realizou em 10 de dezembro de 1977, dia do seu aniversário.

Balabanian estará hoje e amanhã no Atheneu

Telefônica, será nova empresa de telefonia móvel

A partir de hoje, a Telefônica, que adquiriu o controle da Telesp Participações (SP) e da Tele Sudeste Celular (RJ-ES) na privatização da Telebrás - além de ter também o controle da CRT (RS) e participação na Telesp Celular (SP) e na Tele Leste Celular (Sergipe e Bahia) - irá operar como uma nova marca. A empresa anunciou a consolidação de suas operações de comunicação, marketing, publicidade e imagem, e adotará um novo posicionamento estratégico. A Telefônica apresentará, oficialmente, a sua nova marca, durante o evento que se realizará hoje à noite nos jardins do Museu do Ipiranga, na capital paulista.

A Telefônica escolheu o Brasil para fazer este anúncio, tendo em vista que o País recebeu o maior investimento da companhia nos últimos tempos e constitui o maior mercado da América Latina.

A mudança de identidade corporativa representa uma nova etapa no crescimento da empresa, para unificar a relação com seus clientes por meio de sua comunicação e imagem. Significa, ainda, sua consolidação como uma única empresa multi-cultural, centrada na prestação de serviços a seus clientes.

"Não se trata de uma mudança de símbolo, mas do símbolo da mudança", declarou Juan Villalonga, presidente da Telefônica, acrescentando: "Concorrência, convergência e globalização constituem a dinâmica que irá caracterizar a indústria das comunicações, quando entrarmos no próximo século. Nosso primeiro objetivo estratégico é fazer da Telefônica o líder incontestável das telecomunicações no mundo de língua portuguesa e espanhola.

"Cada negócio que mantemos no Brasil, Argentina, Chile, Peru e países centro-americanos é igualmente importante como é a nossa aliança global com MCI-Worldcom e Portugal Telecom. Esta é a razão por que ampliamos e fortalecemos nossa identidade corporativa internacional, reestruturando as unidades de negócios individuais para podermos caminhar para o próximo século com uma companhia mais poderosa e integrada, disse o presidente.

Esta estratégia foi planejada para consolidar ainda mais a posição de lideranças da empresa, no Século 21, afim de cumprir a promessa de executar a convergência dos serviços de comunicação.

DESO
COMPANHIA DE SANEAMENTO DE SERGIPE

Companhia de Saneamento de Sergipe-Deso
Aracaju-Sergipe

Aviso de Revogação

A Companhia de Saneamento de Sergipe - **DESO,** torna público, que a Tomada de Preços nº 031/98-DESO, foi Revogada por interesse público, conforme artigo 49, da Lei nº 8.666/93.

Mª Suely Gouveia de N. Santos
Presidente da CPL (24/11/98)

CULTIVO DE FLORES

AQUI TEM PROMOÇÃO

Aproveite para presentear a quem você tanto ama.

01 dúzia de rosas.....R$ 18,00
½ dúzia de rosas.....R$ 10,00
01 dúzia de flor do campo.....R$ 12,00
½ dúzia de flor do campo.....R$ 10,00
01 dúzia de flor do campo simples.....R$ 8,0

Cultivo próprio = qualidade e preço baixo

Av. Gonçalo Prado
Rollemberg, 1439
Aracaju - Sergipe

(079) 224-2566

ASUY-TEX
AQUI A GENTE FAZ BEM FEITO

BOLAS, FARDAMENTOS ESPORTIVOS, CHUTEIRAS, MEDALHAS, TROFÉUS, SHORTS, ETC...

A MARCA OFICIAL DO ESPORTE

TEMOS TAMBÉM UNIFORMES ESCOLARES

Endereços:
Aracaju Rua Arauá, 252 - Centro Tel: (079) 211-9667
Lagarto Rua Rosendo Ribeiro, 26/32 Tel: (079) 631-2376

EMPRESA DE GRANDE PORTE SELECIONA PARA ADMISSÃO IMEDIATA

Profissional para trabalhar na Área de Contabilidade O cargo requer:

* Nível superior completo em Ciências Contábeis com registro regularizado junto ao **CRC-SE**
* Experiência em:
- *análise de contas*
- *consolidação de balancete*
- *elaboração de balanço*
- *declaração de IRPJ*
- *apuração e contabilização de impostos*
* Domínio de micro informática (Word e Excel)
* Tempo de experiência desejado: 3 anos.
* Idade até 32 anos

Buscamos pessoas com iniciativa, vontade de vencer e alto espírito de participação.

Encaminhar curriculum vitae com pretensão salarial para caixa postal 1717 - Aracaju/SE

Até o dia 30/11/98.

ESTADO DE SERGIPE
PODER JUDICIÁRIO
JUÍZO DE DIREITO DA 8ª VARA CÍVEL DE ARACAJU
CARTÓRIO DO 24º OFÍCIO
EDITAL DE CITAÇÃO AOS RÉUS INCERTOS E DOS EVENTUAIS INTERESSADOS COM O PRAZO DE 30 (TRINTA) DIAS

ANUSKA ROCHA SOUZA, JUÍZA SUBSTITUTA EM EXERCÍCIO NA 8ª VARA CÍVEL DA COMARCA DE ARACAJU, CAPITAL, DO ESTADO DE SERGIPE, NA FORMA DA LEI, ETC...

FAZ SABER a todos quanto o presente edital virem ou dele conhecimento tiverem, que por este Juízo e Cartório do 24º Ofício, tem em curso uma **Ação de Usucapião, Processo nº 097/98, Cadastro nº 981080097-7, proposta por HÉLIA MARIA DA SILVA RAMOS SOARES,** relativa a um imóvel urbano localizado na Rua Rafael de Aguiar, nº 1090, Aracaju/Sergipe, medindo 30,12 metros de comprimento por 11,75 metros de frente e 11,00 metros de fundo, perfazendo uma área total de 345,09 metros quadrados, sendo 242,05 metros de área construída e 103,04 metros de área livre, com as seguintes confrontações: pela frente, com a Rua Rafael de Aguiar numa extensão de 11,75 metros; pelos fundos numa extensão de 11,00 metros com imóvel do Sr. Manuel Moacir de Souza; pelo lado esquerdo, com imóvel da Sra. Ivany Teles Ramos numa extensão de 30,12 metros; pelo lado direito, com imóvel do Sr. Manuel Moacir de Souza com uma extensão de 30,12 metros. Valendo este edital para todos os atos do processo, e, para que ninguém possa alegar ignorância, expediu-se o presente, que será publicado e afixado na forma da Lei, **ficando os(as) citandos(as) cientificados(as) de que não sendo contestada a ação, no prazo de quinze (15) dias, presumir-se-ão com verdadeiros os fatos articulados na inicial.** Dado e passado em Aracaju, aos 29 (vinte e nove) dias do mês de maio de mil novecentos e noventa e oito (1998). Eu, Bel. Stanley Araújo Corrêa, Escrivão do Cartório do 24º Ofício, que o fiz editar e subscrevi.

ANUSKA ROCHA SOUZA
JUÍZA SUBSTITUTA EM EXERCÍCIO

Escuta clandestina

Sinttel denuncia grampo da Telergipe

O Sindicato dos Telefônicos de Sergipe (Sinttel), está levantando suspeita, de que a Telergipe está grampeando os telefones de seus assinantes. O presidente do Sinttel, Alberto Campos Guimarães, disse ontem, que está fazendo um estudo minucioso nos setores do Despacho-Geral (DG), comutação e na caixa, onde são tramitadas as linhas telefônicas, para depois efetivar os grampos e entrar com uma ação contra a Telergipe.

De acordo com o presidente do Sinttel, os serviços nesses setores, estão sendo feitos por pessoas desconhecidas da categoria, contratadas por empreiteiras. Diante disso, levanta a suspeita, de que elas são orientadas para grampear os telefones do sindicato.

Além disso, o sindicalista conta que, pela sua experiência de trabalho nesses setores, a categoria ouve vozes estranhas e interferência em algumas ligações, feitas pelo sindicato. "Não só isso, mas, algumas decisões entre a categoria, sem que ninguém saiba, a direção toma atitudes como conhecimento de causa", acrescenta Alberto.

- A onda agora em todo o Brasil é grampo. Todo cidadão deve ficar precavido com as possíveis interferências em seus negócios. Os grampos, também fazem parte da privatização da Telergipe. Portanto, vamos averiguar o caso, com gravações e provas concretas, conversar com alguns companheiros, para depois, mover uma ação contra a Telergipe - comenta Alberto.

Ele disse que a Telergipe já anunciou para hoje, amanhã e quinta-feira, a homologação das 120 pessoas que aderiram ao plano de demissão voluntária, na Delegacia Regional do Trabalho (DRT). Com isso, o sindicalista interpreta que a Telergipe está descartando o sindicato, porque as homologações sempre foram no sindicato. "Contudo, vamos está presente".

Telergipe - "O sindicato está sonhando". A frase, é do diretor-presidente da Telergipe, Carlos Ademar de Aragão, se reportando sobre as suspeitas dos grampos nos telefones de assinantes, pertencentes ao Sinttel. Ele disse que o assunto não merece comentário, porque a estatal jamais faria isso. Disse que os próprios sindicalistas têm a consciência de que não há grampo. "Considero isso um absurdo", finaliza o diretor-presidente.

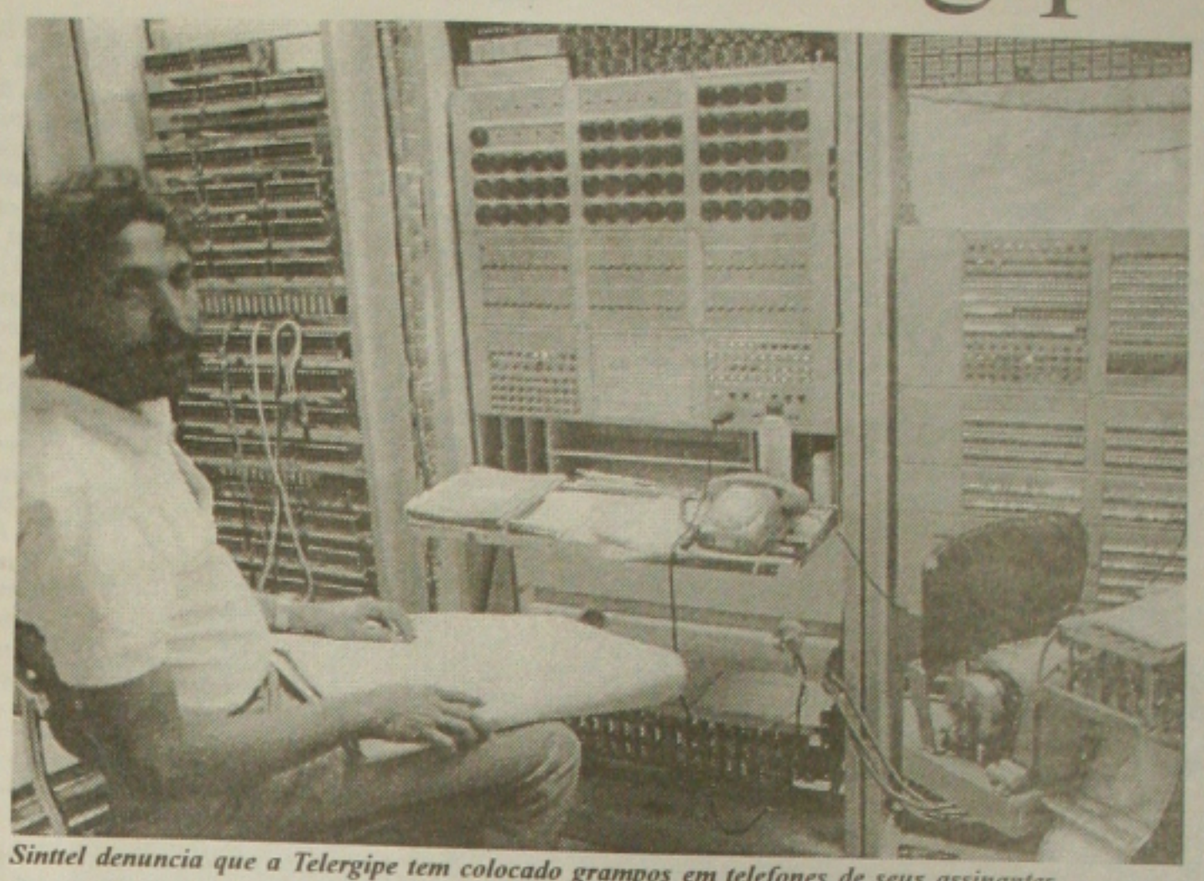

Sinttel denuncia que a Telergipe tem colocado grampos em telefones de seus assinantes

Congresso de Educação inicia terça-feira com analfabetismo

A partir de terça-feira, (1), até sexta-feira (4), o Teatro Atheneu será o palco de inúmeros debates e discussões sobre a temática do analfabetismo. O Atheneu estará sediando pela terceira vez, o Congresso Latino Americano de Escola Pública, promovido pela Secretaria de Estado da Educação, do Desporto e Lazer, trabando como principal temática "O Analfabetismo e os Diversos Modos de Apreensão do Conhecimento".

Durante os quatro dias do congresso estarão reunidos em Aracaju, vários especialistas em Educação de Sergipe, dos demais Estados brasileiros e de inúmeros países do mundo. A solenidade de abertura do evento está marcada para acontecer às 8h do dia 1, seguida da conferência inaugural intitulada "O Analfabetismo e os Diversos Modos de Apreensão da Realidade, que vai ser ministrada pelo professor doutor Jean Hebrard, de Paris.

No período da tarde do mesmo dia, a temática em discussão será "A Oralidade como Instrumento de Transmissão da Cultura", que será ministrada pela professora doutora Wânia Milanez, da Unicamp, moderada pela professora doutora Maria Rita de Almeida Toledo e debatida pelos professores doutores Fernando Lins de Carvalho, da UFS, e Luis Alberto dos Santos, presidente do Conselho Estadual de Educação.

De acordo com o professor doutor Luis Alberto dos Santos, que atuará como debatedor na conferência "A Oralidade como Instrumento de Transmissão da Cultura", o fato de Sergipe está realizando um Congresso de caráter Latino Americano, por si só já é um desafio e uma iniciativa de enorme importância para o Estado, principalmente por não se tratar da primeira versão do congresso e sim da terceira. "Eu acho que essa promoção da Secretaria de Estado da Educação é um marco, de importância muito grande para Sergipe, e além disso, o tema em discussão - o analfabetismo, é um assunto que continua fortemente presente na sociedade neste momento", frisou.

Luiz Alberto disse ainda que a sociedade do novo século é uma sociedade que vai exigir o conhecimento. Segundo ele, o conhecimento será a pedra de toque do novo milênio e para ter acesso ao conhecimento é necessário ter como uma das bases fundamentais a leitura, ferramenta que lamentavelmente, parte considerável da sociedade latino americana chega ao final do século com índices de analfabetismo que variam entre 20 e 60%. "Diante desse quadro, uma das formas encontradas pelo Congresso para discutir a sensibilidade dessa massa poderosa que não tem acesso ao conhecimento formal, mas que tem o acesso à cultura como um bem maior, foi retomar a oralidade, a cultura, como base para que haja o encontro entre às populações, e a partir daí, fazer uma alavanca para resolver o problema do analfabetismo", ressaltou.

O professor doutor comentou que o Congresso Latino Americano vai enfrentar a tragédia do analfabetismo pelo lado da cultura, tentando discutir através da conferência da qual ele participa, a questão da oralidade. "Na medida em que essas populações têm uma cultura, uma forma de educação que se transmite mesmo sem que elas saibam ler, é importante salientar aí outros fatores, a exemplo da história dessas pessoas, suas experiências cotidianas, vivem o dilema dessa sociedade às vezes de forma mais brutal do que muitos de nós. Então, a proposta do evento é discutir como incorporar do ponto de vista do analfabetismo, de como entender o analfabetismo no âmbito dessa outra perspectiva e verificar se com isso, podem ser construidos caminhos alternativos aos já existentes para a resolução da questão do analfabetismo.

FMT continua promovendo qualificação profissional

Empenhada em seu propósito de promover a melhoria da qualidade de vida da população, a Fundação Municipal do Trabalho continua desenvolvendo cursos de qualificação e treinamento profissional em diversas áreas.

No último sábado, (21), foi realizada a solenidade de encerramento do curso de Corte e Costura, ministrado em parceria com a Associação Comunitária do Bairro São Carlos que promoveu a qualificação e o aperfeiçoamento de cerca de 300 pessoas.

Já na segunda-feira, 23, foram iniciadas três turmas do curso de Recepcionista e Técnicas de Venda, sendo uma diurna e duas noturnas. O curso está sendo realizado no Colégio Graccho Cardoso, situado à Rua Frei Paulo e, ministrado pela equipe da Cooptec (Cooperativa de Técnicos de Sergipe).

A presidente da Fundação do Trabalho, Iara Viana de Assis, informou que até a primeira semana de dezembro também estarão sendo iniciados os cursos de: Atendimento ao Turista, Atualização em Legislação Trabalhista, Relações Humanas, Atendimento Telefônico (telemarketing) e Excelente no Atendimento.

"Estamos contando com o apoio da CDL (Câmara de Dirigentes Lojistas) e da Cooptec para qualificar mão-de-obra, promovendo a reciclagem dos profissionais que estão no mercado de trabalho e qualificando os que estão fora dele. Isto, sem dúvida, é uma medida que ajuda a combater o desemprego", enfatizou Iara de Assis.

As inscrições para os cursos são gratuitas e podem ser realizadas na sede da FMT à Rua Dom José Thomaz, 75, próximo ao Colégio Arquidiocesano. Maiores informações também podem ser obtidas pelo telefone 211-8829.

Seminário vai discutir o direito e a cidadania

A Universidade Federal de Sergipe e a Sociedade Afrosergipana de Estudos e Cidadania (Saci) promovem na próxima sexta-feira às 8h30 o seminário "Direito, Cidadania e Integração Étnica", no auditório do Centro de Educação e Ciências Humanas, (CECH). O seminário faz parte da programção dos 30 anos da UFS e está sendo organizado pela Pró-Reitoria de Assuntos Estudantis (Proest).

O evento, que conta com o apoio do Ministério Público, OAB, e Departamnento de Direito da UFS, terá como palestrante o professor de Direito Constitucional e Penal da Universidade Bandeirantes (SP), Hélio da Silva Júnior, que vai explorar o tema "A Legislação Penal Aplicada aos Casos de Discriminação Racial", tendo como debatedor o ex-professor da UFS e promotor de Justiça, Antônio Carlos Nascimento Santos.

O seminário tem por objetivo sensibilizar os operadores de Direito e a sociedade para a discussão acerca do exercício da cidadania da população afrosergipana, fornecer elementos para a compreensão das diferentes formas de manifestação do fenômeno discriminatório e fornecer subsídios que permitam uma visão ampla das possibilidades antidiscriminatórias e promocionais da igualdade contida no ordenamento jurídico brasileiro.

A programação contempla ainda o lançamento do livro "Coletânea de Leis Anti-Racismo", do professor Hédio da Silva Júnior, e todos os participantes do seminário receberão certificados. O público alvo do seminário são os operadores do Direito, estudantes da UFS, delegados e militantes do Movimento Negro, delegados de polícia e agentes policiais e penitenciários, policiais militares e demais pessoas interessadas na discussão do tema.

Augustu's abre espaço 6ª-feira para o show de Amado Batista

Nesta sexta-feira, o público sergipano verá uma perfeita salada musical no Augustu's, pois dividindo o palco, estarão os cantores Amado Batista, Lula Ribeiro - lançamento do novo CD - e a banda sergipana Forró Sucesso.

Trata-se de uma mistura que vem dando certo. É que a exemplo do cantor Reginaldo Rossi, Amado Batista se inclue no cardápio dos rotulados como Brega, um termo que, mesmo pejorativo, tem sido empunhado como bandeira de muitos artistas que assumiram a alcunha e, em função disso, têm capitalizado dividendos preciosos, retornando aos palcos com força total.

Amado Batista sempre foi um cantor de multidões. Sua marca registrada é compor o cantar o amor, as paixões mal resolvidas, os amores sofridos e o cotidiano que se abate na alma de uma população amorosamente carente, que se identifica fortemente com essa tendência musical, o que torna o Amado, um dos maiores vendedores de disco do País, quebrando tabus, passando das rádios AM às FM, por imperativa necessidade das emissoras de Freqüência Modulada, se adequarem aos novos tempos e ao gosto do povo.

Nesse show que encara no Augustu's, Amado Batista concentrará o poder de fogo, apostando no repertório do último CD, gravado ao vivo, om revival dos amores sucesso emplacados nestes anos de carreira, o que credencia a sua performance

êxito que tem conseguido onde se apresenta, arrastando um público das mais diversas faixas etárias e condições sociais, incluindo a juventude, que já se antena nessa vertente, o que reforça a platéia.

No bojo da noite, Lula Ribeiro, sergipano, cantor e compositor conhecido no Rio de Janeiro, já tendo encarado por duas vezes o Canecão, vem a Sergipe lançar o seu mais novo trabalho "Muito Prazer", buscando uma identificação com o público serigpano, pois as suas apresentações têm se concentrado mais em outros Estados. Promete agitar a galera e mostrar porque faz sucesso fora de sua terra.

Para marcar o gosto nordestino, o forró consegue espaço e a banda sergipana Forró Sucesso garante provocar a galeria a aria e fivela, até o nascer do sol.

Isto posto, pode-ser equalitar que os caminhos da sexta levam ao Augustu's, pois a salada promete ser bastante digestiva para essa noitada musical.

Amado Batista, estará sexta-feira, no Augustu's

Parceria ajuda na redução de mortes

Fruto de uma parceria inédita entre a iniciativa privada e o poder público, o DNER inaugurou, me novembro, uma passarela com dois elevadores. Trata-se da passagem de pedetres sobre a BR-101, em Recife, entre o Hospital das Clínicas da Universidade Federal de Pernambuco (UPFE) e o prédio da Sudene. A obra foi realizada com recursos da Fundação da UFPE que, em troca, tem o direito de afixar sua publicidade nos dois lados da passarela por um período de 11 anos.

"É a primeira passarela no Brasil com elevadores para atender ao pessoa que, às vezes, chega doente ao Hospital das Clínicas, sem condições de locomoção e com grandes dificuldades de travessia", disse o chefe do Distrito Rodoviário Federal Pernambucano, Eurico José Berardo Loyo.

Cerca de 2 mil pessoas utilizam a passarela todos os dias. Cada um dos elevadores tem capacidade para 14 passageiros. Esperamos que a iniciativa privada assuma outras passarelas e que os demais distritos possam

Concluídas obras da Praça Ranufo Prata

Município conclui obras da Praça Cruz Vermelha

A Emurb (Empresa Municipal de Obras e Urbanização) terminou os trabalhos de recuperação e reurbanização da Praça Ranufo Prata, popularmente conhecidacomo "Cruz Vermalha", situada no Bairro Presidente Getúlio Vargas. Esta é mais uma obra concluída pelo convênio entre a Prefeitura de Aracaju e o Governo do Estado.

De acordo com o presidente da Emurb, Sérgio Aragão Almeida, a programação de obras da empresa está sendo executada, seguindo a determinação do prefeito João Gama, que orientado pelas comunidades avalia a necessidade de beneficiamento em cada setor, acrescentando que a perceria só tem trazido qualidade de vida ao povo aracajuano.

A Praça Ranufo Prata foi completamente reformada com nova iluminação, arborização e instalação de diversos bancos fixos, quadra polivalente para a prática de futebol de salão, voleibol e basquetebol, além de um campo de futebol de areia.

Com mais uma obra concluída, a população demonstra toda satisfação de ver o bairro com nova estrutura de lazer. "Antigamente isto aqui era só escuridão e medo de passar pela praça, hoje é só alegria de poder brincar", salienta Maria Gorete da Silva, moradora há 15 anos.

VENDO CASA

Vendo uma casa na Rua Distrito Federal, nº 1632, Bairro Siqueira Campos, nas proximidades da Av. Des. Maynard, c/04/4, 03 salas, cozinha, banheiro, garagem ao lado e mais 02/4 nos fundos. A tratar com Sérgio André pelo telefone 222-6793. Preço a combinar.

Reforma Agrária

Fetase cobra mais eficiência de FHC

Dantas diz que o projeto modernizador do INSS, concentrará todos os serviços em Sergipe

Sob o comando da Federação dos Trabalhadores em Agricultura de Sergipe (Fetase), com a participação dos sindicatos da categoria das cidades do interior sergipano, além de outras entidades de classe, juntamente com a Central Única dos Trabalhadores (CUT), foi realizada ontem pela manhã, uma passeata com ato público, saindo da Praça Santa Isabel, no Bairro Santo Antônio, passando pelo Instituto Nacional de Colonização e Reforma Agrária (Incra), Instituto Nacional de Seguro Social (INSS), Assembléia Legislativa e Casa Civil.

A manifestação dos rurais, se deu a nível nacional, no sentido de lembrar ao Presidente Fernando Henrique Cardoso, a Reforma Agrária com mais eficiência e alguns acordos firmados entre os agricultores e o Presidente, como por exemplo, promover a restauração de 840 imóveis.

O secretário-geral da Fetase, coordenador da manifestação dos rurais, Manoel Julho de Santana, contou para os jornalistas, que os agricultores prepararam um documento a ser entregue ao superintendente do Incra, João Bosco, contendo todas as reivindicações dos trabalhadores a nível de Reforma Agrária em Sergipe.

No mesmo documento, contém as reivindicações dos rurais ao INSS, que foi entregue ao superintendente do órgão, Celso Dantas. Assim também acontece com a Assembléia Legislativa e Casa Civil, que foram entregues aos deputados estaduais e Governo de Sergipe.

Ato - O ato público começou na Praça Santa Isabel, com os agricultores fazendo a festa. Sanfona e pandeiros, entre outros instrumentos típicos da região, eram visíveis entre os homens e mulheres do campo. Alguns dirigentes sindicais em cidades do interior, usaram a palavra, sempre reivindicando de Fernando Henrique Cardoso a Reforma Agrária. As manifestações seguiram no mesmo ritmo, passando pelos locais determinados.

Os rurais pedem ainda ao INSS, acesso dos trabalhadores à aposentadoria. Ao Incra, verbas para a Reforma Agrária, sem cortes. Aos deputados, empenho na distribuição e terras e ao Governo, sensibilidade com os agricultores. Além disso, de um modo geral, crédito agrícola e uma maior atenção ao sertanejo.

DESO

Ata de reunião do Conselho de Administração da Companhia de Saneamento de Sergipe - DESO, realizada no dia 29 de outubro de 1998

PRESIDENTE DA DESO

Aos 29 (vinte e nove) dias do mês de outubro de 1998(hum mil novecentos e noventa e oito), na sala de reunião da Companhia de Saneamento de Sergipe - DESO, situada à Rua Campo do Brito nº 331, neste capital, reuniu-se o Conselho de Administração da DESO, com as presenças dos senhores, **VALMIR OSNÍ DE ESPÍNDOLA, ARIVALDO FERREIRA DE ANDRADE FILHO, AIRTON BEZERRA LÔCIO DE CARVALHO, OVIÊDO TEIXEIRA, PAULO BARRETO DE MENEZES, JOSÉ FIGUEIREDO e OSVALDO ALVES DO NASCIMENTO FILHO**. Havendo número legal, o Presidente do Conselho, Dr. VALMIR OSNÍ DE ESPÍNDOLA, declarou aberta a reunião e passou em discussão e votação da seguinte "Ordem do Dia": a) Apreciação do Balancete e do Balanço Patrimonial do mês de agosto/98; b) Apresentação do Relatório da Administração, referente ao biênio 96/98; c) Apresentação da proposta do SINDISAN, do Acordo Coletivo 98/99 e d) O que ocorrer. Em seguida o Presidente do Conselho, submeteu à consideração dos Senhores Conselheiros, o Balancete e o Balanço Patrimonial do mês de agosto/98, devidamente aprovados pelo Conselho Fiscal. Em seguida o Conselheiro José Figueiredo fez uma análise do balancete apresentado e demonstrou a sua preocupação no tocante a saúde financeira da DESO projetada para os próximos exercícios. Em seguida o Conselheiro Osvaldo Alves do Nascimento Filho disse que também se preocupa com a realidade da DESO, tanto que já propôs,neste Conselho um planejamento estratégico para a Empresa afim de que estes problemas sejam sanados. Após discussão sobre o assunto, o Presidente do Conselho colocou em votação os referidos Balancete e Balanço Patrimonial, os quais foram aprovados por unanimidade. Continuando, o Presidente do Conselho passou para o próximo item da pauta, tendo o Conselheiro Arivaldo Ferreira de Andrade Filho apresentado um Relatório da Administração referente ao biênio 96/98, o qual ficou para ser discutido na próxima reunião do Conselho. Continuando o Presidente do Conselho informou que a proposta do Acordo Coletivo 98/99 já foi encaminhada para a Comissão de Política Salarial do Estado e que o mesmo não mudou em nada em relação ao Acordo atual, a não ser a inclusão de uma cláusula de estabilidade no emprego por dois anos para os funcionários da DESO autorizada pelo Governo do Estado e que após a análise do Acordo pela referida Comissão, o mesmo será apresentado ao Conselho para sua votação. Continuando o Conselheiro Osvaldo Alves do Nascimento Filho disse que a única coisa que discordava da cláusula apresentada pelo Governador, era a da inclusão do PDV na referida cláusula por achar que o PDV é uma decisão unilateral do Governo e não fruto de um Acordo de Trabalho. No que ocorrer, o Presidente do Conselho comunicou a exoneração da Diretora Administrativa Luzia Augusta Ribeiro Almeida e colocou em votação como proposta para ser apresentada à Assembléia Geral a extinção do cargo de Diretor Administrativo com a conseqüente fusão da Diretoria Administrativa e a Diretoria Financeira da DESO, como também a extinção de todas as seções atualmente existentes, o que foi aprovado por unanimidade. Em seguida transcrevemos a Declaração de Bens da Senhora Luzia Augusta Ribeiro Almeida, cuja sua exoneração se deu em 29.10.98 :1) Um apartamento localizado na Av. Prof. Acrísio Cruz nº 105, Condomínio Solar Monte Carlos, Edf. Grace Apto. 104, Aracaju-SE, financiado junto à Caixa Econômica Federal – Valor R$ 80.000,00; 2) Um terreno localizado no loteamento Praia dos Cajueiros, nº 22, Quadra – 03 na rua C, Aracaju-SE – Valor R$ 14.000,00; 3) Um veículo tipo Gol 1000, marca Volkswagem, Placa Policial HZO – 2907, ano de fabricação 1997 – Valor R$ 13.000,00, em conformidade com o documento por ela apresentado. Continuando no item o que ocorrer o Conselheiro Osvaldo Alves do Nascimento Filho comunicou que esta semana foi apresentado pela DESO uma exposição sobre a política da DESO para o melhoramento da sua arrecadação e que ao final desta exposição o Diretor Presidente teria falado sobre as despesas excessivas no tocante a pessoal, então voltou a cobrar do Diretor Presidente da DESO a elaboração de um planejamento estratégico por achar altamente necessário para a Empresa e que antes de mais nada a DESO deveria fazer um levantamento do que ela precisa. Ter de sobra, como despesas desnecessárias frutos da burocracia, um maior controle dos preços de obras e serviços, realizar uma reestruturação organizacional, para depois então se discutir a questão de salários, obtendo como sugestão do Presidente do Conselho, a criação de uma comissão formada por empregados da DESO com o objetivo de fazer o planejamento estratégico da DESO para que o Conselho possa avaliar o conteúdo do trabalho, que caso não seja satisfatório a DESO executaria através de uma Consultoria Externa. Com relação a um maior controle dos preços das obras, o Conselheiro Arivaldo Ferreira de Andrade Filho disse que este controle existe e que existem inúmeras obras contratadas com preço inferior aos da DESO. Continuando o Conselheiro Osvaldo Alves do Nascimento Filho solicitou que fosse regularizado o restante do débito com o Instituto Assistencial - DESUS, tendo sido informado que o Diretor Financeiro da DESO apresentará o estudo para quitação do mesmo. Continuando o Conselheiro Osvaldo Alves do Nascimento Filho solicitou que fosse permitido a inclusão do anuênio para se fazer o cálculo atuarial do DESUS como também que fosse feito a modificação do Estatuto do DESUS visando permitir a contribuição por parte dos empregados associados e que a DESO promovesse estudos para a criação de incentivo para aposentadoria através do DESUS, tendo como sugestão do Conselheiro José Figueiredo que seja apresentado neste Conselho para discussão o modelo adotado no Instituto dos funcionários do BANESE; solicitou também que a Empresa apresentasse na próxima reunião do Conselho, o resultado do acompanhamento do planejamento feito pela 1300/APC para o ano de 1998, apresentando os resultados obtidos; solicitou ainda que o fosse enviado a lista completa do pessoal contratado por firmas prestadoras de serviços. Continuando o Conselheiro Osvaldo Alves do Nascimento Filho solicitou informações sobre o edital da Concorrência Nacional nº 006/98, tendo sido informado pelo Conselheiro Arivaldo Ferreira de Andrade Filho que o mesmo refere-se a obras para abastecimento de água em pequenas localidades e que é um modelo que está sendo adotado no Estado de Goiás com bastante sucesso, sendo financiado com recursos a fundo perdido através do Ministério do Meio Ambiente, tendo portanto que ser obedecido o modelo do processo licitatório adotado pelo citado Ministério. Em seguida o Presidente do Conselho comunicou que esta seria a sua última reunião como Presidente uma vez que o mesmo estaria retornando para sua cidade natal e aproveitou para agradecer a todos pelo apoio recebido neste Conselho, tendo recebido de todos os Conselheiros valiosos elogios pelo empenho e competência com que desenvolveu seus trabalhos na Presidência deste Conselho. Nada mais havendo a tratar, o Presidente deu por encerrada a reunião e autorizou a lavratura da presente Ata, que após lida e aprovada, vai assinada por mim, PAULO BARRETO DE MENEZES, Secretário da reunião e demais Conselheiros presentes. Aracaju, 29 de outubro de 1998. aa) **VALMIR OSNÍ DE ESPÍNDOLA, ARIVALDO FERREIRA DE ANDRADE FILHO, AIRTON BEZERRA LÔCIO DE CARVALHO, OVIÊDO TEIXEIRA, PAULO BARRETO DE MENEZES, JOSÉ FIGUEIREDO e OSVALDO ALVES DO NASCIMENTO FILHO**

PAULO BARRETO DE MENEZES
Secretário do Conselho de Administração

Projeto do INSS acabará postos de benefícios

O superintendente do Instituto Nacional de Seguro Social (INSS), Celso Dantas de Araújo, disse ontem, que existe um projeto modernizador, para criação de uma agência do INSS, interligando a arrecadação e fiscalização, com o Seguro Social, que será implantado ano que vem. Esta agência, respectivamente comanda e faz os benefícios.

Celso Dantas ressaltou, que a medida visa um melhor atendimento a clientela externa, que um só sistema resolverá qualquer problema, tanto de recebimento, como de pagamento, referente ao INSS. Para isso, o órgão vai dotar essa agência de computadores de última geração para atendimento integrado, juntando dois postos em um só.

Conforme o superintendente do INSS, essa junção de postos, será sem prejuízos de qualidade dos serviços, pelo contrário, é um enorme salto de qualidade. "Quantos as notas publicadas em jornais pelo Sindiprev, dizendo que o INSS vai fechar postos de benefícios em cidades do interior, eles não condizem com a realidade", afirma Celso.

Ele disse que talvez, para justificar diante de seus associados a sua inércia, divulga essas notas. Ao invés de publicar matérias sem a devida informação, eles deveriam publicar seu balancete financeiro para saber como são aplicados os recursos das contribuições associativas, para que o associado tivesse ciência de como estão sendo aplicados.

Além disso, o INSS está com o fale-fácil. É um sistema pelo telefone 0800-780191. Com ele, qualquer pessoa saberá informações da previdência, inteiramente grátis.

DR. LAURO BRITO PORTO
Médico
Doenças dos olhos, nariz, garganta e ouvido
Edifício Aliança 3º andar
Tel: 222-5844
Aracaju-Sergipe

UFS volta a entregar cartão do Vestibular em dezembro

Quem perdeu a data de recebimento do cartão para o Vestibular 99, da Universidade Federal de Sergipe, terá nova oportunidade no dia 4 de dezembro. A informação foi do coordenador do concurso, Manoel Leite Torres. Ele disse que sem o cartão o candidato fica impossibilitado de participar das provas que terão início no dia 6 de dezembro com Português em caráter eliminatório.

Estão inscritos para o vestibular deste ano, 13.311 candidatos, que vão concorrer a UFS. Dentre os cursos mais procurados, Medicina continua na liderança, com 1.247 candidatos para 70 vagas. Em seguida Direito Noturno aparece com 932 candidatos para 50 vagas. De forma surpreendente, Ciências Contábeis desponta este ano com 746 candidatos para 70 vagas, sendo a terceira carreira mais procurada.

Apesar da sempre liderança do curso de Medicina, Torres observou que esse ano a grande concorrência ficou por conta de Psicologia com 518 candidatos disputando 25 vagas o que significa uma relação candidato vaga de 20.72 o que supera Medicina em concorrência com 17.81. Torres deixou claro que será necessária atenção total do candidato e preparo desde o início. Quem chegar atrasado não entra.

A prova de Português terá início às 8h, devendo o candidato chegar às 7h15 para evitar atraso. De caráter eliminatória, nessa prova o concorrente deverá obter no mínimo 40% das 40 questões o que significa um mínimo de 16 questões em acerto. Quem for classificado passará para outra fase. No dia 10 serão realizadas as provas de Matemática e Geografia. No dia 11 será a vez de Física, Biologia e Língua Estrangeira.

No dia 12, os candidatos serão submetidos as provas de Química e História. O cartão foi oficialmente entregue no dia 9 a 20 de novembro e Torres ressaltou que todos os candidatos estavam bem informados através do manual do candidato. Apesar disso, muitos deixaram de apanhar os cartões. As provas serão aplicadas em 19 locais diferentes em Aracaju.

Universidade Federal divulga programação para realização da primeira etapa do vestibular

Detran diz que a SMTT foge das responsabilidades de fiscalização

O presidente em exercício do Departamento Estadual de Trânsito (Detran), João de Góis Neto, disse que a competência sobre a fiscalização de peruas que fazem transporte escolar é da Superintendência Municipal de Transporte e Trânsito (SMTT). Neto afirmou que desde o dia 3 de julho o município assumiu todas as responsabilidades sobre fiscalização de trânsito em Aracaju, através de convênio com o Detran.

"A SMTT não pode se furtar de uma responsabilidade que a ela compete. Nós assinamos um convênio como dita o artigo 24 da lei 9503 que entrou em vigor dia 21 de janeiro de 98", observou Neto. Ele disse ainda que a lei obriga o Detran a fazer a municipalização de trânsito. Apesar disso, o presidente em exercício disse que a Constituição diz que caso a Prefeitura não dê continuidade ao serviço público esse lhe deverá ser tomado.

Preocupado, Neto deixou claro que atualmente não pode opinar sobre como estão se portando as peruas em relação ao Código de Trânsito Brasileiro, já que no Detran é realizada apenas vistoria. "O que estamos percebendo é que a SMTT está se furtando de suas obrigações mais uma vez. Não podemos responder pelas ações que eles não podem desenvolver", disse.

Neto declarou ainda que na oportunidade do convênio foi colocado à SMTT que eles não tinham estrutura para assumir a municipalização de trânsito. Apesar disso, a resposta ao Detran foi que era possível assumir tudo sem o menor problema. Quanto as peruas escolares oferecerem ou não risco às crianças, por falta de cumprimento do código de trânsito até o momento não há nenhuma resposta.

CRIS CESTAS
Aceitamos cheques pré-datados.
Cristiane Sobral
Tel: (079) 248-6072
932-6572
Cestas de Café da Manhã
Seu delicioso presente
Cesta de vime decorada, acompanhada de xícara personalizada e recheada com muito amor!
Temos outros tipos de cestas:
Queijos e Vinho, Aperitivos, Chá da Tarde, Aniversários, Infantil e Cestas de Banho.
Cond. Rec. Verde Baubá - Apto. 104 - Augusto Franco

ADVOCACIA PARA DEFESA DO CONSUMIDOR
Dr. Sebastião Chagas Filho
OAB/SE 2182
CONTRATO BANCÁRIO * CONTRATO PLANO DE SAÚDE
CONTRATO ESCOLAR * CONTRATO CONSÓRCIO
CONTRATO IMOBILIÁRIO DO SFH * CONTRATO SEGURO
CONTRATO LEASING * CONTRATO COMPRA E VENDA
SOLICITE INFORMATIVO E RELAÇÃO DOS NOSSOS SERVIÇOS
Av. Rio Branco, 186 - Ed. Oviedo Teixeira, s/105
Aracaju / SE - Fone: 222-9099

Sergipe Society Club Ltda
⇒ Temos ⇐
Campo de grama sintética para prática de futebol society
Salão de festas - Bar e lanchonete
Escolinha de futebol
Churrasqueira elétrica - Duchas
Vestiários com armário
Organizamos campeonatos ! Formem suas equipes !
Rua Bahia, 1195
Siqueira Campos
Fone: 241-7421

Segurança contra roubo

Cartão pode ter foto digitalizada

A cada dia o comércio e outros segmentos da economia optam por fazer suas transações com o chamado dinheiro de plásticos (cartão de crédito), instrumento que reduz a inadimplência, mas também tem seus riscos, prejudicando cliente e empresas.

O uso indevido do cartão, quando este é roubado ou furtado, tem sido uma dor de cabeça para usuários, empresas operadoras e comércio. Isto pode estar com seus dias contados ou, no mínimo, será reduzida a incidência de crime com cartões roubados, furtados ou achados. O Senado idealizou um projeto, que visa coibir a utilização ilícita de cartões e o mesmo teve como um dos relatores o deputado federal Pedrinho Valadares.

Projeto- O deputado federal sergipano Pedrinho Valadares, PSB, é o relator do projeto de iniciativa do Senado, que foi aprovado pela Comissão de Economia, Indústria e Comércio da Câmara, que obriga as empresas operadoras de cartões de crédito a digitalizarem a foto do cliente, para reduzir ou impedir o uso indevido, quando nos casos de furto, roubo ou simples extravio, sendo encontrado por pessoas capazes de ilícitos.

Diz Pedrinho Valadares que a intenção dos autores do projeto é, por meio da utilização da fotografia, oferecer aos clientes uma proteção adicional em caso de furto, e impedir os efeitos da falsificação das tarjas magnéticas. A foto também facilitará a identificação do usuário.

As empresas operadoras de cartão de crédito terão a obrigação de oferecer o serviço, mas os proprietários de cartões poderão optar se desejam ou não esse recurso de segurança, de acordo com os custos adicionais de cada emissão.

" Em todo o mundo e no Brasil, em particular, é cada vez maior a parcela das transações comerciais por intermédio dos cartões de crédito", afirma o relator Pedrinho Valadares, destacando que a credibilidade da utilização e aceitação desse produto pelos estabelecimentos comerciais vem sendo destruída pelos estelionatários.

Fraudes- Assegura Pedrinho Valadares que essa idéia poderá contribuir em muito para a diminuição das fraudes atualmente existentes e, em conseqüência aumentar aceitação dos cartões de crédito no mercado.

Informou Pedrinho Valadares que a proposta, para se tornar realidade, ainda tem que passar em outras duas comissões (Meio Ambiente e Minorias e de Constituição e Justiça e Redação), para depois ser colocado em votação, ser sancionada e virar lei.

Para o deputado estadual, é preciso criar instrumentos que preservem consumidores e dêem garantias aos comerciantes. É comum a gente ouvir pessoas se queixando que "estouraram" seu cartão, antes que pudesse tomar as providências, depois de furto, roubo ou extravio. Acho que podemos reduzir essa questão, através desse processo. Além disso, num momento em que o País moderniza sua economia, se faz imperativo a criação de mecanismos modernos e seguros-disse Pedrinho Valadares.

Na avaliação do parlamentar, o melhor seguro mesmo é evitar a perda do cartão, mas se isso não é possível, ter alguns obstáculos para impedir o uso indevido, já é um grande passo.

Juros- O deputado Pedrinho Valadares diz que o Congresso tem feito o que pode, para ajudar a economia brasileira. Agora tem que ser a vez do governo federal, que deve começar com a redução das taxas de juros, para possibilitar novos investimentos em atividades produtivas, comenta.

Segundo o parlamentar sergipano, o governo de FHC tem que tomar algumas providências, para o crescimento da economia e, além de reduzir juros, deve colocar barreiras em alguns produtos importados com similares nacionais, que estão desempregando os brasileiros e criando empregos nos países de origem.

Combater o desemprego, diz Pedrinho Valadares, é a única saída contra a recessão e isto se faz com incentivo a micro, pequena e média indústria. O cartão de crédito com a foto digitalizada é uma medida de proteção ao consumidor e comércio, mas este só recupera as vendas com juros menores e criação de novos postos de trabalho. Portanto, o governo tem que tomar algumas medidas que venham a fortalecer a economia, passando, prioritariamente, pela criação de empregos, concluiu. **(Por Messias Cláudio)**

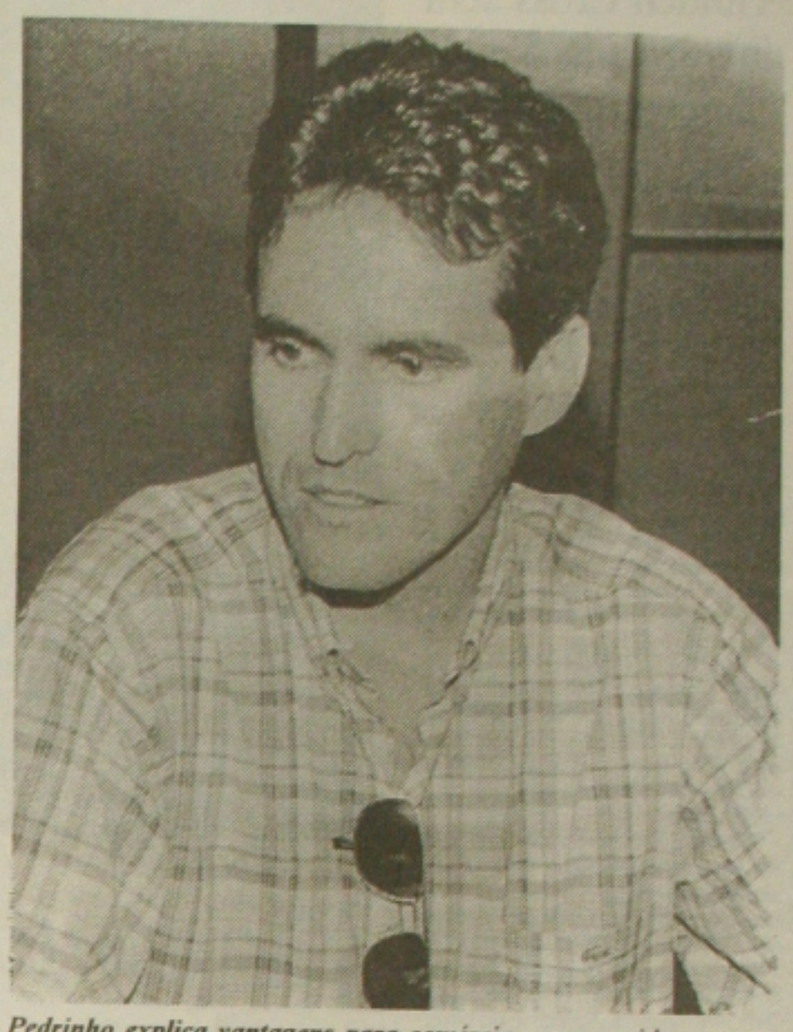

Pedrinho explica vantagens para comércio e consumidor

Promoções para aumentar venda

Com a proposta de fazer uma comunicação de varejo diferenciada, a Solução Propaganda criou a promoção " Natal em Dobro" para a Lojas Brasileiras. Nela, o cliente que receber o cupom fiscal de pagamento com a frase " Natal em dobro" escrita no verso, leva suas compras de graça e recebe um vale do mesmo valor para ser utilizado em compras da loja.

A promoção segue a mesma tendência das propagandas da Lojas Brasileiras criadas pela Solução durante esse ano, que é a de buscar alternativas inovadoras de comunicação com o público alvo.

Para Nelson de Abreu Filho, diretor de mídia e atendimento da Solução Propaganda, a promoção foge do formato tradicional. " Nós criamos uma promoção e uma campanha sem utilizar o jargão do Papai Noel e sortear carros", explica.

Toda vez que o cumpom for premiado, um pot-pourri das músicas " Estou indo nas Brasileiras" (versão de Guantanamera), " Jingle bell" e " Toque de Cavalaira" será ouvido por toda a loja. Ao final das músicas, entra em cena o " Pelotão da Folia", formado por funcionários da loja, tocando cornetas e outros instrumentos e festejando junto com os ganhadores. Os vencedores terão que escrever e cantar o refrão "Estou indo nas Brasileira" para garantir o prêmio.

A promoção, que vai até o dia 26 de dezembro, será divulgada por meio de uma campanha publicitária que começa a ser veiculada na televisão no dia 19 de novembro. Ela conta com um filme que explica seu funcionamento, estimulando os clientes a irem na Brasileiras. O comercial, com uma linguagem dinâmica, mostra uma família que ganha o prêmio e sai dando piruetas e comemorando pela loja.

Além da televisão, ocorrerá veiculação em revista e serão colocados cartazes com o regulamento e faixas nas lojas. Os caixas vestirão camisetas da promoção.

Nordeste já tem R$ 1 bilhão de investimentos no turismo

O superintendente da Sudene, Sérgio Moreira, participou do II Seminário Internacional de Resorts, em São Paulo, voltado, principalmente para a exploração do potencial do Nordeste para o turismo de lazer que, segundo a Organização Mundial do Turismo (OMT), será o principal propulsor da expansão do setor neste final de século. Moreira deixou claro que a Sudene conhece o potencial nordestino e aposta no setor para implementar o crescimento econômico da região.

A Sudene participou do financiamento de 77 empreendimentos turístico já concluído e de 11 projetos em implantação, através do Fundo de Investimentos do Nordeste (Finor). Ao todo, esses investimentos somam R$ 1,1 bilhão.

O superintendente informou que em breve novos projetos devem ser aprovados, pois estão em tramitação na Sudene sete cartas-consulta da área de turismo.

Há, ainda, a preocupação com a infra-estrutura do setor, viabilizada através do Programa de Ação para o Desenvolvimento do Turismo no Nordeste (Prodetur).

"Estamos trabalhando na produção de dados que possam subsidiar os investimentos públicos e privados. Planejamos ações federais e ainda financiamos empreendimentos turísticos, através empreendimentos turísticos, através de incentivos fiscais", informou o superintendente.

Moreira destacou também que, apesar de a atividade turística no mundo movimentar US$ 8 trilhões e gerar 350 milhões de empregos, o Nordeste fica com uma pequena parte deste negócio milionário. "A região contribuiu com cerca de 5% do PIB mundial, com uma renda de US$ 5,5 bilhões", revelou.

No entanto, acrescentou, as perspectivas para o Nordeste são as melhores possíveis e haverá incrementos no período de 1998 a 2002. "Podemos começar pela diminuição das tarifas aéreas, o que alavanca o setor, dando uma margem de crescimento, até o ano 2002, de 35% em relação ao ano passado", previu. Somado a este potencial, existem ainda os benefícios do Governo Federal, através das ações da autarquia, como adiantou Moreira.

BNB faz parceria com FS que criará mais empregos

O Banco do Nordeste do Brasil e a Força Sindical (FS) assinaram, em São Paulo, protocolo de intenções para implantação de um programa de alternativas, visando à redução dos efeitos da seca e geração de oportunidades de ocupação rural e urbana no Nordeste.

O documento foi assinado pelo presidente do BNB, Byron Queiroz, e pelo presidente da Força Sindical, Paulo Pereira da Silva.

O acordo estabelece formas de ação e parceria entre o BNB e a Força Sindical, buscando, com um conjunto de ações integradas, contribuir para o desenvolvimento sustentável do Nordeste.

Como empresa do Governo Federal, o Banco do Nordeste somente justifica sua existência a partir de ações voltadas para o interesse social, capazes de agregar valor à região, promovendo geração de emprego e renda, de forma sustentável, não se restringindo à ação creditícia.

Linhas de ação- O programa abrange três linhas básicas de ação. A primeira delas, já em fase de execução, é a implantação de um projeto agropecuário piloto caracterizado pela convivência sustentável com as secas, baseado prioritariamente em explorações econômicas competitivas, desenvolvido no enfoque de cadeia produtiva e contemplando ações e mecanismos de gestão participativa dos produtores.

Para a instalação desse projeto, a Força Sindical contou com assessoria do Banco do Nordeste na escolha da área e definição das atividades a serem exploradas de forma integrada, em função das características do local.

A fazenda, com cerca de 200 hectares, fica localizada na Chapada do Apodi (RN) e contará com exploração de caprino-ovinocultura, fruticultura irrigada e outras atividades.

O projeto está sendo executado por um escritório de projetos do Rio Grande do Norte , credenciado pelo Banco do Nordeste.

As outras ações previstas no protocolo são a implantação de um projeto-piloto de cooperativa de serviços, reunindo profissionais qualificados que estão sem ocupação nas cidades de médio e grande portes do Nordeste, como mecanismo alternativo de geração de emprego e renda; e também um projeto piloto de Agência de Prestação de Serviço de Apoio ao Trabalho, a exemplo do " Centro de Solidariedade ao Trabalhador" existente em São Paulo, como mecanismo de aproveitamento e qualificação da mão-de-obra nas cidades de médio e grande porte da região.

Esse protocolo com a Força Sindical é mais uma demonstração do esforço que o Banco do Nordeste do Brasil vem fazendo, no sentido de diminuir as disparidades regionais através da geração do emprego e renda.

IBBL lança bebedouro especial

A Indústria Brasileira de Bebedouros Ltda - IBBL, sediada na cidade paulista de Itu, líder do mercado de bebedouros no país, detendo 30% do setor, obteve um crescimento de janeiro a agosto deste ano, segundo informou ontem, em torno de 46% em relação ao mesmo período do ano anterior.

A IBBL também desenvolve e executa projetos de máquinas personificadas, para atender as necessidades de clientes como Danone, Coca-Cola, entre outros.

A empresa tornou-se a única a oferecer para o mercado brasileiro um bebedouro que atende aos deficientes físicos, colocando à disposição um tipo de máquina que conta com dispositivo, onde com um leve toque de qualquer parte do corpo, possibilita ao usuário deficiente tomar a água sem desconforto e com facilidade.

A Indústria Brasileira de Bebedouros que também fabrica, importa e exporta máquinas de refrigeração para bebidas lácteas, sucos, chás, café, etc, estima seu faturamento para 98 em US$ 25 milhões.

Esse bom crescimento comprova que a água potável deve ser tratada como alimento, em um mercado que vem crescendo 20% ao ano, nos últimos cinco anos, explica Guilherme Müller.

Malan diz que processo de privatização vai continuar

As demissões do ministro da Comunicações, Luiz Carlos Mendonça de Barros, do seu irmão e secretário executivo da Câmara de Comércio Exterior, José Roberto Mendonça de Barros, e do presidente do BNDES, André Lara Rezende e do vice-presidente do BNDES, José Pio Borges, por causa da revelação de conversas telefônicas, grampeadas, quando se negociava a venda das Teles, não vai alterar o processo de privatização, garantiu ontem o ministro da Fazenda, Pedro Malan, em entrevista a uma emissora de televisão. Malan está em Londres, onde tenta convencer empresários a investirem no Brasil.

Pedro Malan disse que lamentava profundamente pelo País, porque o se perdeu, temporariamente, pessoas do calibre, da competência e integridade como Luiz Carlos, José Roberto Mendonça de Barros e André Lara Rezende. São pessoas que prestaram enormes serviços ao País e ao governo-disse.

O processo de privatização no Brasil terá continuidade, porque é do País e se justifica por razões fiscais, econômicas e sociais, para que o Brasil possa investir em sua gente: educação e saúde, comentou Pedro Malan, destacando que o administrador público tem a responsabilidade de procurar o melhor preço por um ativo público, estimulando a competitividade.

Pedro Malan disse que cargos como a presidência do BNDES não devem ser definidos por critérios políticos, porque exigem pessoas do calibre e da competência daqueles que estavam exercendo suas funções. Mas há de se encontrar pessoas à altura para substitui-los. Não vai ser fácil, mas devemos fazer um esforço, comentou.

O ministro Pedro Malan ressalta que o Brasil tem talentos, para ocupar cargos importantes como os que eram ocupados por Luiz Carlos, José Roberto, André Lara Rezende e Pio Borges.

Os auxiliares de FHC " caíram", porque foi feito " grampo" nos telefones do BNDES e descobriu-se que Luiz Carlos teria articulado a formação de um consórcio entre o Banco Opportunity e a Telecom Itália, para compra da Tele Norte Leste, que foi adquirida pelo consórcio Telemar, contra a vontade de Luiz Carlos Mendonça de Barros, que desejava que o vitorioso fosse o Opportunity. **(Por Messias Cláudio)**

ESTADO DE SERGIPE
PODER JUDICIÁRIO
JUÍZO DE DIREITO
DA 7ª VARA CÍVEL DA COMARCA DE ARACAJU-SE
CARTÓRIO DO 23º OFÍCIO

EDITAL DE CITAÇÃO DE INTERESSADOS INCERTOS COM PRAZO DE (30) DIAS

AÇÃO DE USUCAPIÃO
CAD.: 981070380-2

O Juiz de Direito Dr. NETÔNIO BEZERRA MACHADO da 7ª Vara Cível da Comarca de Aracaju do Estado de Sergipe, na forma da Lei, etc.

FAZ SABER a todos quantos o presente *EDITAL DE CITAÇÃO* virem, que por este Juízo e Cartório do 23º Ofício, tem curso uma AÇÃO DE *USUCAPIÃO*, requerida por **JOUBERTO UCHOA DE MENDONÇA**, referente aos imóveis situados na Rua Simão Dias, nº 221 e 225, Centro, nesta Capital, cujo primeiro imóvel, mede: 1,90m de frente e fundos e 23,76m de frente aos fundos, de ambos os lados, confrontando-se ao Norte com a casa nº 219, pertencente ao espólio do extinto Aluísio Barbosa Porto, ao Sul com o imóvel nº 225 ora usucapiado, ao Leste com o próprio Requerente e a Oeste *com* a Rua Simão Dias; e o segundo imóvel, mede: 3,50 m de frente e fundos e 23,76 m de frente aos fundos, de ambos os lados, confrontando-se ao Norte com o imóvel *nº* 221 ora usucapiado, ao Sul e ao Leste com o próprio Requerente e a Oeste com a Rua Simão Dias. E para que ninguém possa alegar ignorância, foi expedido o presente edital de citação com prazo de 30 dias, que será afixado no local de costume e publicado na forma da lei. Outrossim, ficam cientificados os interessados de que não sendo contestada a ação, se presumirão aceitos pelos mesmos, como verdadeiros, os fatos articulados pelo Autor. Dado e passado nesta cidade de Aracaju - Se, aos vinte e seis (26) dias do mês de outubro do ano de hum mil novecentos e noventa e oito (1998). Eu, assinatura ilegível Escrivã do 23º *Ofício*, digitei e subscrevo.

Juiz de Direito

Conheça o novo endereço do Banco Rural.

Uma agência maior e melhor, em novo endereço:
Rua Itabaianinha, 273, Centro.
Telefone: (079) 211-1166.
Fax: (079) 211-1026.

E aproveite as vantagens de contar com o Banco Rural.

Banco Rural
A Evolução do Banco

Crise do Grampo

FHC pede união e confirma criação de ministério

Brasília (AE) - Mais do que uma trégua nas disputas partidárias, o apelo do presidente Fernando Henrique Cardoso dirigido ontem aos líderes políticos do PMDB, PFL e PSDB foi o fim da briga que ameaça não só a longevidade da aliança governista, mas os rumos traçados pelo governo para conduzir a política econômica no próximo mandato. Aos aliados que vinham se engalfinhando por causa de ministérios e da permanência do ministro das Comunicações, Luiz Carlos Mendonça de Barros, Fernando Henrique disse "compreender" que cada partido tenha seu próprio projeto para 2002, mas agora o País não comporta conflitos. "Este é o momento mais delicado do governo, por causa da conjuntura econômica", disse o presidente.

Numa exposição de quase uma hora durante o café da manhã no Palácio da Alvorada, em que situou o problema econômico internacional, a moratória da Rússia e a reação brasileira à crise, Fernando Henrique insistiu que a coesão de aliança política que sustenta este governo é fundamental para que prosseguir com o ajuste econômico. O presidente lembrou que, só em agosto, o Brasil perdeu R$ 22 bilhões. "É necessário a harmonia dos aliados", sustentou o presidente.

O constrangimento foi inevitável no encontro com os aliados, que excluiu os líderes do PPB e PTB. "Entre vivos e mortos escaparam todos", disse o líder do PFL na Câmara, deputado Inocêncio Oliveira (PE), logo depois do encontro. Desde que as fitas com as conversas telefônicas do ministro das Comunicações Luiz Carlos Mendonça de Barros foram divulgadas, as principais lideranças do PFL e PMDB começaram a pedir a cabeça do titular da pasta.

Como Mendonça de Barros é filiado ao PSDB, os tucanos partiram em defesa do ministro, o que acabou criando uma cisão na base aliada. No encontro, o clima ainda era tenso. Até minutos antes do café da manhã, lideranças dos três partidos ainda davam declarações à imprensa criticando o comportamento dos aliados. "As declarações do PSDB tinham sido fortíssimas", queixou-se Inocêncio. "O clima só desanuviou quando o presidente Fernando Henrique começou a falar."

O presidente aparentava cansaço e abatimento, mas atribuiu à viagem feita no dia anterior a Roraima. Lamentou a saída de Mendonça de Barros e do presidente do BNDES, André Lara Resende. "Foi um episódio lamentável, eram pessoas de minha confiança, pessoas que ajudam a pensar o governo", afirmou. Ele pediu empenho e união dos liderese reafirmou a criação do Ministério da Produção.

Enquanto relatava seus esforços para superar a crise que envolveu o País, citando até as conversas que manteve com o presidente norte-americano Bill Clinton, e o efeito positivo gerado para País, Fernando Henrique mandou um recado claro para seus auxiliares. "Eu tinha de sinalizar alguma coisa para o País e o que ocorreu foi a criação do Ministério da Produção, reunindo todos os intrumentos para dinamizar o setor produtivo, reaquecer a economia, numa política única", explicou o presidente, segundo interlocutores. E acrescentou: "Este não é um ministério que vai servir a este ou aquele partido."

Com a indignação expressa do presidente pelas demissões dos tucanos, o PSDB considerou-se de alma lavada. "Nosso objetivo agora não é ficar trocando farpas", afirmou o presidente do PSDB, senador Teotônio Vilela (AL). "Cabe ao PSDB ser a espinha dorsal e condutor desse aliança", justificou. Além dos líderes do partido, também estava no encontro o ministro da Saúde, José Serra. Na ocasião eles conversaram por telefone com os governadores Mário Covas, Tasso Jereissati e Dante de Oliveira. Todos chegaram a um consenso. Era hora de abafar o incêndio na base aliada.

FHC: é necessário harmonia dos aliados

Golden Cross será investigada devido aumento abusivo

Brasília (AE) - O ministro da Saúde, José Serra, determinou ontem realização de uma auditoria na Golden Cross para apurar denúncia de reajuste ilegal de mensalidades. Serra tomou a decisão depois de conhecer o caso do aposentado Robledo Gonçalves da Silva, 60 anos, que alegou ter sido vítima de um aumento abusivo de 135%.

A Secretaria de Direito Econômico (SDE), do Ministério da Justiça, abriu dois processos contra a empresa. A Golden Cross poderá ser obrigada a pagar multa de até 30% do faturamento do ano anterior. No final da tarde, a empresa divulgou uma nota anunciando a suspensão dos reajustes aplicados sobre segurados com mais de 60 anos.

O ministro Serra recebeu a denúncia de Robledo Silva enquanto visitava, anteontem, um hospital no Rio de Janeiro. "Não se pode desrespeitar a lei e isso já está passando da medida", afirmou ontem o ministro, em Brasília.

A auditoria será realizada pelo Núcleo de Fiscalização de Planos e Seguros do Ministério da Saúde, no Rio. O valor da mensalidade do carioca subiu de R$ 118,00 para R$ 274,00, comprometendo, segundo Serra, 50% da renda do aposentado. De acordo com o secretário de Direito Econômico, Ruy Coutinho, a Golden teria infringido oito artigos do Código de Defesa do Consumidor.

Além do processo administrativo com base no código, a SDE abrirá outro para investigar se a empresa feriu a lei antitruste, praticando preços excessivos. A empresa será multada antes da abertura do processo, mas terá 10 dias para defesa. Se o processo confirmar infração ao Código de Defesa do Consumidor, além de uma multa de até quase R$ 3 milhões, a Golden Cross poderá ter sua atividade suspensa.

A lei antitruste permite multa sobre o faturamento da empresa. A Golden pode firmar um termo de ajustamente de conduta, comprometendo-se a suspender a prática considerada abusiva, na tentativa de obter o arquivamento dos processos.

Denúncia - A Golden Cross teria desrepeitado a lei que impede aumentos de pessoas com ou mais de 60 anos de idade, associadas há 10 ou mais anos ao plano. O aposentado carioca tem documentos provando sua adesão em 1978. Além disso, Silva não assinou um novo contrato, quando da cessão da carteira de clientes da Golden Cross Assistência Internacional de Saúde para a Golden Cross Seguradora S/A, em janeiro de 1991.

Venda de concessão de TV por assinatura soma ágio de 596,5%

Brasília (AE) - As concessões de emissoras de televisão por assinatura já somam um ágio de 596,5% sobre o preço mínimo. A Agência Nacional de Telecomunicações (Anatel), concluiu a licitação de 42 emissoras e arrecadou R$ 73,126 milhões, para um preço mínimo de apenas R$ 10,498 milhões.

Ontem, a agência finalizou a abertura das propostas para TV por Assinatura via MMDS (microondas) já lançadas. Em 20 cidades, as propostas somaram R$ 12,042 milhões, o que representa um ágio de 317% sobre o preço mínimo de R$ 2,886 milhões.

Apesar do ágio verificado até agora, a Anatel divulgou ontem a relação de 12 empresas que não renovaram suas propostas em 24 cidades, abandonando a licitação. As Organizações Globo, representadas por três empresas, desistiram de concorrer em nove cidades. "Eles deixaram de renovar as propostas técnicas", disse o presidente da Comissão de licitação, Jarbas José Valente.

Segundo analistas do setor, o afastamento da Globo da licitação seria uma forma de capitalizar a empresa para o leilão das empresas-espelho de telecomunicações, que irão concorrer com as holdings privatizadas do Sistema Telebrás. A Globo, por meio da holding Globopar, faz parte do consórcio UGB (União Globopar/Bradesco).

As Organizações Globo, por meio da Capanema Telecomunicações, chegaram a oferecer um ágio de 2.172% pelo direito de explorar o serviço de TV a Cabo em Santo André e 2.124% em São Bernardo do Campo (SP).

A empresa desistiu da licitação em Diadema, Guarulhos, Osasco, São Caetano do Sul e São José dos Campos (SP). A S-Cabo, também do grupo Globo, abandonou a concorrência em Salvador, Recife, Olinda e Jaboatão dos Guararapes (PE).

Giannetti diz que real não escapará de desvalorização

Brasília (AE) - O economista Eduardo Giannetti, professor da Universidade de São Paulo (USP), afirmou ontem na Câmara dos Deputados que o Brasil não escapará de uma desvalorização do real dentro de pouco tempo e que o ajuste fiscal proposto pela equipe econômica é uma solução necessária, mas temporária. Aos empresários que pediram empréstimos internacionais, o professor deu um conselho: que recorram a um seguro contra a desvalorização cambial.

Giannetti participou de um debate com a atual e a futura bancada do PTB. Os deputados endossaram a afirmação do economista de que o ajuste fiscal do Estado depende fundamentalmente que medidas estruturais, dentre elas a regulamentação imediata das reformas administrativa, previdenciária e principalmente a tributária. Mesmo sugerindo que o pacote fiscal não será suficiente para tirar o Brasil da crise e propiciar a retomada do crescimento econômico, o economista dirigiu-se aos parlamentares que votarão as medidas fiscais nas próximas semanas, afirmando que o ajuste é uma "questão de patriotismo" na atual conjuntura.

O líder do PTB, deputado Paulo Heslander (MG), perguntou ao professor Giannetti qual seria sua prioridade frente à desvalorização do real e ao combate ao déficit público. Segundo o economista, são dois problemas prioritários a serem resolvidos imediatamente, para que o País não seja ainda mais prejudicado. Mas ressaltou que jamais faria um anúncio antecipado da desvalorização da moeda, sob o risco de promover uma fuga indiscriminada de dólares do País.

A bancada petebista ainda não tem uma posição fechada sobre seu apoio às medidas do pacote fiscal. "Precisamos ter uma discussão mais profunda sobre o pacote", adiantou o ex-governador e deputado eleito Luiz Antônio Fleury Filho (PTB-SP), ressalvando que não deverá votar o ajuste porque só assumirá o mandato em fevereiro. "Sabemos que ele é claramente recessivo, vai propiciar uma diminuição da atividade econômica, aumento do desemprego e aumento da demanda por serviços públicos, o que diminuirá os recursos", avaliou.

Segundo o deputado, o PTB está preparando suas propostas próprias para o ajuste fiscal. Mas já sinaliza suas resistências ao aumento de tributos. "O aumento da carga tributária não representa aumento de arrecadação, porque a atividade econômica está diminuindo", argumentou Fleury.

Orçamento precisa ser remanejado devido emendas dos parlamentares

Brasília (AE) - O Congresso está negociando com o governo o remanejamento de R$ 3,3 bilhões em despesas previstas na proposta do Orçamento da União para 1999 para atender parte das emendas feitas pelos deputados e senadores, bancadas e comissões, que somaram R$ 14 bilhões. Ao contrário de anos anteriores, quando o Executivo deixou alguma margem de manobra para os parlamentares elevarem as despesas ao subestimar determinadas receitas, desta vez o ajuste fiscal forçou uma revisão da proposta orçamentária, que sofreu cortes e ficou bem mais enxuta.

Diante disso, a Comissão Mista de Orçamento está fazendo um "pente fino" nos gastos de custeio e investimento propostos pelo governo, para poder realocar despesas. Mas os integrantes da comissão estão encontrando dificuldades por causa do corte de R$ 8,7 bilhões feito pelo governo em relação à proposta orçamentária original, que havia sido enviada ao Congresso em agosto. Os sete relatores setoriais estão debruçados nos projetos e programas de suas áreas para identificar quais oferecem possibilidade de redução de verbas, que poderiam então ser utilizadas nas emendas.

"Para que o Orçamento seja aprovado será necessário remanejar pelo menos os R$ 862,364 milhões para garantir as emendas individuais dos senadores e dos deputados e mais cerca de R$ 2,4 bilhões para atender as emendas coletivas, destinadas a obras localizadas em mais de um Estado", afirmou o relator-geral da proposta orçamentária para o ano que vem, senador Ramez Tebet (PMDB-MT). Segundo ele, se os parlamentares não influenciarem no mínimo R$ 3,3 bilhões em despesas, "não tem sentido o Orçamento passar pelo Legislativo, que ficaria exatamente como o governo quer".

A expectativa dos parlamentares em relação ao montante de emendas atendidas baseia-se no que ocorreu em 1997, quando o total de pedidos foi elevado - semelhante aos R$ 14 bilhões deste ano -, mas apenas R$ 4,2 bilhões foram aceitos. "Considerando que 1999 será um ano apertadíssimo por causa do ajuste fiscal, estamos aceitando restringir para cerca de R$ 3,3 bilhões nossa influência nos gastos", acrescentou o relator-geral do Orçamento. Ele começou a negociar na segunda-feira com o secretário-executivo do Ministério do Planejamento, Martus Tavares, quais projetos poderão ter verbas reduzidas para que as receitas sejam destinadas às emendas.

O atendimento das emendas do Congresso terá de ser concentrado no remanejamento de gastos de custeio e investimento porque no lado das receitas os parlamentares não estão encontrando brechas. Nos anos anteriores, o governo subestimava a arrecadação, omitia receitas de concessões ou até mesmo ganhos com o Fundo de Estabilização Fiscal (FEF), entre outros, que acabavam servindo de fontes de recursos para cobrir as novas despesas pleiteadas pelo Legislativo.

Desta vez, em conseqüência do ajuste fiscal que tem como meta em 1999 um superávit primário de R$ 16 bilhões somente no governo federal, a peça orçamentária não deixou esse espaço. Mesmo assim, o deputado Sérgio Miranda (PC do B-MG) encaminhou ontem ao Ministério do Planejamento um requerimento de informações solicitando que o Executivo substitua as informações complementares anexas à proposta orçamentária. Esses dados contêm os detalhes tanto das despesas como das receitas, bem como as memórias desses cálculos. O governo substituiu a proposta orçamentária, mas não as informações complementares.

Imprensa: poder sem responsabilidade

Brasília (AE) - Indignado com os vazamentos de informações obtidas por meio de gravações clandestinas e de falsos dossiês que paralisaram o governo nas últimas três semanas e resultaram na demissão de quatro de seus homens de confiança, o presidente Fernando Henrique Cardoso acusou a mídia de usar sem responsabilidade o poder que possui. Ressalvando que não estava pregando censura aos meios de comunicação, o presidente defendeu que os partidos políticos discutam abertamente com a opinião pública e com os formadores de opinião "o que pode e o que não pode" (ser divulgado).

"Os formadores de opinião pública muitas vezes se arrogam poder absoluto de ser juízes, sem que o povo os tenham legitimado para isso", disse o presidente, na abertura da conferência Brasil 2020, visões estratégicas e o futuro desejável, realizada no Centro de Treinamento do Banco do Brasil. Segundo o presidente, os que "manipulam a mídia, no bom sentido, não sabem o poder que tem ou, às vezes, se sabem, não têm consigo a responsabilidade do poder que tem". E prosseguiu: "É como se não tivessem poder, como se fossem neutros; não são neutros; nada é neutro nesse mundo político."

Originalmente o tema do encontro era reforma política. O presidente disse que quer uma ampla reforma política. Ao defender uma de suas teses - a de financiamento público parcial das campanhas - Fernando Henrique, sem citar as denúncias que tomaram conta do País nas últimas semanas, declarou: "Temos que desnudar a questão do custo político porque senão aparecerá como forma de escândalo verdadeiros ou fabricados." Em seguida, acrescentou que tem mais medo dos escândalos fabricados do que dos verdadeiros. "Estamos sendo vítimas, a todo instante, de escândalos fabricados", criticou ele, acentuando que "os verdadeiros escandalosos são os que fazem o escândalo e não a quem se atribui o escândalo". "Isso tem que ser discutido com firmeza", completou.

O presidente classificou como "voto parlamentar selvagem" o atual sistema de representatividade dos deputados no Congresso. "É preciso fazer o voto civilizado", disse ele, defendendo o voto distrital e a cláusula de desempenho, que impediria os partidos que não tem voto de se beneficiar de recursos institucionais. Para o presidente a reforma política tem de entrar na agenda de reformas do Brasil. Mas ele acha que esta é uma matéria que requer participação ativa do Congresso e da sociedade.

Fernando Henrique criticou também a união de parlamentares em torno de interesses corporativistas. O presidente considera o lobby legítimo mas adverte para o risco do Congresso se transformar num conjunto de lobbies. "Lobby não é partido, não defende interesses gerais, projetos para o País", disse ele, citando a conhecida bancada ruralista, e as recém-formadas bancadas da pequena empresa e frente pró livre-mercado. "O que é isso? Para o governo discutir com cada um?", ironizou, já reconhecendo que será criticado por esta observação. "Você pode até ter grupos técnicos, mas é preciso ter partidos."

Delegado interroga Barros e Lara

Rio (AE) - O ex-ministro das Comunicações Luiz Carlos Mendonça de Barros e o ex-presidente do Banco Nacional de Desenvolvimento Econômico e Social (BNDES) André Lara Resende foram ouvidos no final da tarde de ontem pelo delegado da Polícia Federal Rubens Grandini, responsável pelo inquérito que investiga o grampo nos telefones do BNDES. A conversa aconteceu no gabinete que o Ministério do Planejamento mantém no 21 andar do banco e, segundo a assessoria de imprensa do BNDES, não se tratou de um depoimento oficial. O vice-presidente demissionário do Banco Nacional de Desenvolvimento Econômico e Social (BNDES), José Pio Borges, também foi ouvido pelo delegado federal Rubens Grandini.

Lara Resende e Mendonça de Barros chegaram ao banco às 16h45. Ontem, a diretoria reuniu-se para encontro que acontece todas as semanas. Resende e Barros foram se despedir dos colegas. Como o delegado estava no local, onde passou o dia ouvindo diretores, aproveitou para conversar com os dois principais envolvidos no caso.

A Polícia Federal começou ontem a investigar dentro do BNDES como foi feita a escuta telefônica: houve uma varredura e técnicos da polícia estão tomando informações sobre o sistema telefônico da instituição. O laudo divulgado pelo Instituto Nacional de Criminalística (INC) das fitas apresentadas pela Agência Brasileira de Investigação (Abin) apontou que o grampo aconteceu na sede do banco.

O inquérito do grampo foi aberto ontem, com o número 013/98 da Delegacia de Combate ao Crime Organizado e Inquéritos Especiais (Delecoie), e corre em sigilo. Os jornalistas estão proibidos de entrar no prédio da PF no Rio. Além das autoridades grampeadas, deverão ser ouvidos um dos controladores do consórcio Tele Norte Leste, Carlos Jereissati - acusado pelo ex-ministro de ter divulgado as fitas com as conversas grampeadas - e o ex-secretário de Governo Eduardo Jorge Caldas, apontado pela imprensa como possível responsável pelo vazamento das gravações.

A procuradora Silvana Batini, encarregada pelo Ministério Público Federal de acompanhar o inquérito, deve se encontrar hoje com Grandini. Ontem eles conversaram apenas por telefone. Na reunião, eles vão acertar a estratégia de condução das investigações. Silvana recebeu na semana passada o relatório da Telerj sobre as investigações internas conduzidas pela empresa. Ela afirmou não ter tido ainda tempo de examinar os documentos, mas contou que a Telerj, no relatório, queixou-se de não ter podido examinar as instalações do BNDES, o que só teria sido permitido na sexta-feira passada.

Se o grampo foi colocado no aparelho da presidência do banco, o universo da investigação ficará mais restrito - afinal, poucos funcionários têm acesso à sala e ali só entram visitantes identificados. Mas se, em vez de usar o ramal, ligado à central digital do banco, as autoridades preferiram usar a linha direta, analógica, a escuta pode ter sido posta em qualquer ponto da rede subterrânea. "Nesse caso, vai se tornar mais difícil a apuração da autoria", reconheceu a procuradora.

Malan diz que responsável é criminoso

Londres (AE) - O ministro da Fazenda, Pedro Malan, afirmou ontem que os responsáveis pela gravação e divulgação das conversas telefônicas que levaram três integrantes do primeiro escalão do governo a pedir demissão são "criminosos, (que) têm que ser buscados e identificados". "Tem que ser entendida a motivação, a razão que os levou a cometer esse ato criminoso e depois a utilizar politicamente o produto do ato criminoso", disse. Quanto ao conteúdo das conversas ilegalmente gravadas, ele disse que, "deixando de lado o uso de certas expressões e palavras, não viu "nada de criticável". O ministro evitou comentar o que chamou de "questões pessoais de foro íntimo dos três envolvidos, que foram submetidos ao que consideraram inaceitável em termos de invasão de privacidade".

Malan, que encerrou ontem sua visita dez dias aos principais centros financeiros do mundo, para explicar o programa econômico do governo e restaurar a confiança dos investidores no País, não escondeu sua contrariedade ao falar sobre o episódio, embora não tenha atrapalhado sua missão junto aos banqueiros internacionais. O ministro disse que retorna a Brasília "cautelosamente otimista" com a resposta que ouviu dos bancos em Nova York, Frankfurt, Paris. Ele esperava ter bons resultados na palestra que faria no final da tarde na sede do Banco da Inglaterra para executivos ingleses.

Ele reiterou que ouviu de praticamente todos os banqueiros manifestações de disposição de manter suas linhas de crédito ao Brasil e de aumentá-las à medida em que o País avançar na execução do programa fiscal. Malan esclareceu que o Banco Central passará a fazer o monitoramento semanal dessas linhas, em vez de a cada trimestre, e manterá os BCs dos países do G-7 informados, para que eles, agindo dentro de seus limites, possam ajudar a manter os bancos de seus países interessados no Brasil.

"Uma das provas de que a confiança externa no Brasil continua é que ninguém anunciou mudanças de planos de investimentos no País em 1999", ano em que o governo conta com a entrada de aproximadamente US$ 20 bilhões. "Na quarta-feira, chega a Brasília o primeiro- ministro da Holanda, com uma comitiva de cerca de trinta empresários interessados em buscar novas oportunidades de investimento no País."

Até seu encontro de ontem com os banqueiros ingleses, que foi fechado para a imprensa, Malan não havia sido perguntado uma única vez sobre o caso do grampo. O Financial Times, o único jornal inglês que noticiou as demissões dos altos funcionários com algum destaque, ontem deu um tom positivo na história, reproduzindo afirmações de executivos financeiros segundo os quais a saída dos irmãos Mendonça de Barros e de Lara Resende removeu os problemas que o episódio poderia representar para a aprovação das medidas do plano fiscal do governo no Congresso e para a continuação do programa de privatização.

ESPORTES

GAZETA DE SERGIPE — Aracaju, quarta-feira 25 de novembro de 1998

Australianos dominam Mundial

Rio, (AE) - O Campeonato Sul-Americano da classe Tornado, disputado semana passada em Búzios, no Rio de Janeiro, deu bem o tom do que poderia ocorrer no Mundial, que começou hoje na mesma raia, entre as ilhas Feia e Branca. As duplas australianas Daren Bundock/ John Forbes e Mitch Booth/Andrew Landenberger, campeã e vice sul-americana, se alternaram na liderança da primeira e segunda regatas do primeiro dia de competição.

O barco de Daren venceu a primeira enquanto o de Mitch foi segundo. Na outra, as posições se inverteram. A melhor formação brasileira foi a de José Roberto de Jesus e Marcelo Massa, que se classificou em 13º lugar na primeira prova e em 22º na outra.

Brasil garante vaga na semifinal

Osaka, Japão, (AE) - O Brasil encerra na madrugada de quinta- feira a sua participação nas quartas-de-final do Campeonato Mundial de Vôlei, com a vaga já garantida para as semifinais da competição. O time dirigido pelo técnico Radamés Lattari enfrenta a Espanha, a partir de 1h30, em Osaka, com transmissão pela TV Globo e Globosat/SporTV. A equipe assegurou classificação entre os quatro primeiros do torneio ao derrotar hoje Cuba por 3 a 0, com parciais de 15/11, 15/7 e 15/2, em apenas 1h15 de partida.

A seleção brasileira deu um verdadeiro show tático e encontrou uma surpreendente facilidade na vitória sobre os cubanos. Sacou bem, mostrou um grande repertório de jogadas e, mais uma vez, teve um bloqueio irrepreensível. Gustavo fez 5 dos 14 pontos de bloqueio do Brasil.

Itabaiana prepara time para domingo

Freitas Nascimento observa rendimento dos substitutos no coletivo de hoje

Valdeir está fora do jogo de domingo.

O Itabaiana retornou ontem aos treinamentos, iniciando os preparativos para as rodadas finais e decisivas em busca da conquista do título de Campeão Brasileiro de Clubes da Terceira Divisão. Os craques tricolores obtiveram no horário da manhã uma folga concedida pela comissão técnica, mas na parte da tarde todos estiveram já no "Presidente Médici", local do jogo de domingo contra o Avaí, realizando os primeiros exercícios. Inicialmente um trabalho físico seguido de um bate-bola leve orientado pelo professor Freitas Nascimento, que começa a sentir alguma preocupação em relação aos dois jogos na cidade de Itabaiana.

O técnico serrano faz um apelo a galera itabaianense para que incentive de todas as formas os jogadores tricolores, assim como ocorre com as torcidas dos seus adversários. Ele conversou com os seus comandados, buscando colocar na mente de cada um que, havendo humildade, determinação e vontade, o time poderá conseguir as vitórias que o clube necessita para realizar o seu último compromisso em Anápolis, contra o Anapolina, já classificado. Para tanto é preciso que todos encarem os dois jogos no "Presidente Médici" com muita seriedade aplicando-se taticamente e com muita disciplina. Havendo tudo isso o professor garante que os resultados serão positivos conforme o esperado.

Hoje haverá o primeiro coletivo da semana quando o técnico tricolorido estará iniciando suas observações visando os substitutos para o jogo de domingo. Wellington (zagueiro) e Valdeir (meio campo), receberam o terceiro cartão amarelo e estão fora do jogo de volta contra o Avaí de Santa Catarina. Reginaldo deve voltar ao time jogando na zaga ao lado de Missinho, mas no meio do campo o treinador ainda não se definiu. Além do mais o atacante Reinaldo está completamente fora, porque foi expulso e vai também cumprir a suspensão automática a exemplo dos companheiros que tomaram o terceiro cartão. O meia Nem, deve assumir a camisa 10 e talvez Pedro Costa entre logo de primeira ao lado de Clay, como armação tática para surpreender o time visitante. Escurinho novamente à disposição do time.

Para solucionar essas questões Freitas Nascimento tem o coletivo inicial da semana, que ocorrerá esta tarde no "Presidente Médici" e o da próxima sexta-feira quando espera dissipar todas as dúvidas. A principio ele não pretende dar maiores informações sobre o assunto para deixar o adversário no "escuro" sem saber muito sobre o time que sairá jogando de primeira, dificultando o esquema contrario. Diretoria do Itabaiana vai solicitar a FSF ainda hoje, que sejam colocados ingressos à venda antecipadamente, facilitando a vida dos torcedores e evitando atropelos de última hora. O último jogo realizado na Serra propiciou uma boa arrecadação, com a diretoria aguardando que haja um novo recorde de renda neste compromisso diante do time de Santa Catarina.

Handebol vence primeira e luta pelo 5º lugar

Porto Alegre (RS) - De Givaldo Batista - Especial para a Gazeta de Sergipe - As garotas perderam a timidez, arremessaram o nervosismo para escanteio e deram um verdadeiro show de handebol, conquistando o expressivo resultado de 36 a 21 contra o Estado do Tocantins. As comandadas do professor Sóstenes marcaram dessa forma, a primeira vitória na competição. Pena que tenha vindo depois de duas derrotoas, quando a equipe já não podia mais se classificar para a fase final. No entanto, valeu como incentivo. Ontem foram iniciadas as disputas da segunda fase. Sergipe vai disputar posições do quinto ao oitavo lugares, com possibilidades de obter uma boa posição nessa faixa.

Na vitória contra Tocantins, Hilda Regina armadora, central voltou a ser o grande destaque do time sergipano. Nessa próxima fase iniciada ontem à tarde, Sergipe terá como adversários os Estados de Alagoas, Roraima e Tocantins. Por outro lado, os Estados do Ceará, Minas Gerais, Mato Grosso do Sul e Pernambuco, classificados para a fase final, iniciam a luta pelas medalhas de ouro, prata e bronze e o direito de integrarem a Divisão A nos jogos do próximo ano.

O professor Sóstenes, técnico da Seleção Sergipana de Handebol Feminino, tem motivos para justificar a participação sergipana nos IV Jogos da Juventude. "A falta de intercâmbio com estados da região, a ausência de incentivo e patrocínio e principalmente, a elaboração de um calendário com competições oficiais durante todo o ano, são motivos que impedem o maior desenvolvimento do handebol no estado", justificou.

Judô - Esperada com certa expectativa a estréia da atleta Daniella Barbosa no Judô Feminino. Hoje, quarta-feira, ela enfrenta adversárias da Paraíba e Santa Catarina. O professor Gilson Dória, técnico de judô da delegação sergipana, está confiante em uma boa estréia de Daniella na competição.

Ginásio de Lagarto está em completo estado de abandono

O Ginásio de Esportes "Ribeirão" da cidade de Lagarto, um dos mais modernos do nosso Estado e desta região, foi danificado ao longo do tempo por falta de manutenção e cuidados que eram exigidos, encontrando-se em verdadeiro estado de calamidade. "Deplorável a situação do Ginásio que foi entregue a pessoas inábeis e sem condições de administrá-lo, alcançando o estado lamentável em que se encontra", foi o que disse o secretário municipal de esporte e lazer, Efren Nascimento, em sua visita as dependências daquela praça de esporte, juntamente com a equipe de engenharia da Fundação Estadual do Desporto, encarregada de realizar um levantamento de sua situação.

As portas internas e externas necessitam de recuperação total, o mesmo acontecendo com os banheiros que foram danificados com a ação dos vândalos, quebrando os vasos sanitários, as descargas e até retirando as torneiras, trincando os mármores existentes, numa prova de que o Ginásio esteve entregue a pessoas despreparadas sem a menor capacidade para enfrentarem e solucionarem problemas. Segundo informações, o prédio foi entregue a uma Liga para administrá-lo, mas o que ocorria mesmo eram shows semanais que só provocavam transtornos ao seu interior.

A iluminação, que por ocasião de sua inauguração no final do Governo Valadares, foi considerada de vanguarda, hoje deixa bastante a desejar, com a colocação de lâmpadas comuns e sem a potência das anteriores, provocando uma baixa produtividade. Várias estão queimadas, necessitando de recuperação do sistema o mais urgente possível. Limpeza, pintura geral, colocação dos portões que dão acesso a quadra de esportes, bem como dos combogós de vidros que foram quebrados pela ação de marginais e pessoas sem o menor senso de educação com a coisa pública.

Os problemas serão levantados no decorrer desta semana pelo setor de engenharia da Fundesp e levados ao conhecimento do presidente Clínio Carvalho Guimarães, assim como ao prefeito da cidade de Lagarto, para as providências cabíveis. Medidas enérgicas devem ser tomadas com o objetivo de maior proteção ao prédio público, mesmo porque trata-se de um local onde devem ser desenvolvidas atividades esportivas as mais diversas modalidades, como futebol de salão, basquete, handebol e voleibol entre outras, movimentando a juventude e tirando-a da marginalidade para prática sadia da mente e do corpo.

Ricardo de cotação alta tem os dias contados no tricolor

Florianópolis (SC) – De Givaldo Batista – Especial para a Gazeta de Sergipe – O goleiro Ricardo é hoje o atleta mais importante do time serrano e o de melhor cotação na bolsa de jogadores. Onde o goleiro se apresenta é grande o assédio da imprensa, torcedores e principalmente empresários. Por isso mesmo, o treinador Freitas e alguns colegas da equipe admitem, que Ricardo está com os dias contados no time serrano e o seu futuro a partir do próximo ano, será uma grande equipe do sul, precisamente do interior paulista.

Nessa curta excursão do Itabaiana em São Caetano do Sul e Florianópolis, Ricardo garantiu os dois empates, com defesa difíceis e algumas até milagrosas. Domingo no Estádio da Ressacada, ele ficou com todos os prêmios oferecidos pela imprensa local para o destaque da partida. Entre eles uma bola de ouro, oferecida pela Rede CBN de rádio. Depois do jogo, o goleiro do Itabaiana, foi o atleta mais procurado para as entrevistas e autógrafos. Até mesmo torcedores do Avaí, reconheceram a atuação do goleiro sergipano e compareceram ao vestiário, para parabenizá-lo.

Humilde e demonstrando ser um profissional muito frio com referência ao assédio de dirigentes e torcedores, Ricardo apresenta como principal motivo para a sua fase atual no Campeonato Brasileiro, o resultado de muito treino, trabalhos físicos e principalmente responsabilidade e senso de profissionalismo, suas principais características. Ele não deixa de elogiar ao treinador Freitas e o professor Sérgio Dória, a quem deve uma parte do sucesso atual e ao treinador improvisado de goleiros do Itabaiana, o Messias.

Além do goleiro Ricardo, o zagueiro Wellington e o meia Valdeir, mereceram destaque da imprensa de Florianópolis, pelas excelentes atuações no jogo de domingo passado. Os demais jogadores estiveram no mesmo nível. Apenas Nem, não repetiu fora de casa, as atuações destacadas, realizadas no Estádio "Presidente Médici".

Ricardo pretendido por vários clubes.

Futebol da Bahia vai lançar a campanha das notas fiscais

A Federação Baiana de Futebol está instituindo a campanha das notas fiscais no próximo campeonato de futebol profissional da Bahia, que em nosso Estado foi um sucesso absoluto com o nome de "Gol da Sorte". O presidente Virgílio Elísio confirmou que todos os detalhes estão sendo ultimados para o lançamento da Campanha no próximo certame baiano, inclusive já tendo solicitado informações junto a Federação Pernambucana. O sucesso em Pernambuco é porque o torcedor tem de ir a campo de qualquer maneira, porque o ingresso é adquirido no Estádio, trocado pelos cupons.

O projeto já está sendo aprovado pelos parlamentares da boa terra até o final deste ano, de modo que a campanha será deflagrada tão logo o Campeonato da Bahia seja iniciado. Segundo o presidente da Federação Baiana, Virgílio Elísio, ele designou uma Comissão para cuidar da organização, porque se em todos os lugares a campanha deu certo, claro que na Bahia também vai acontecer com certeza. O que se discute no momento é o montante do valor das notas fiscais, evitando um preço muito alto para propiciar condições a todos os consumidores.

SERGIPE - Enquanto os outros Estados se movimentam no sentido de arrecadar mais em favor dos clubes, Sergipe continua inerte mostrando que está bem financeiramente e que não precisa mais do retorno do "Gol da Sorte", ou demonstra a sua incompetência em exigir do Governo o cumprimento da palavra empenhada publicamente, quando garantiu a todos os desportistas sergipanos que a Campanha estaria retornando com absoluta certeza a partir do próximo ano. Como Estado pioneiro, restando apenas pequenos retoques na Lei anterior, exige-se da FSF e do Governo que a medida já esteja em vigor na primeira rodada oficial de campeonato de 99.

Djalmir Brandão assume comando do futebol do time vermelhinho

O desportista Djalmir Brandão está assumindo a direção do Departamento de Futebol do Sergipe, visando organizá-lo para a temporada de 99, quando o "mais querido" do Estado lutará para reconquistar a hegemonia do futebol sergipano. O novo diretor rubro sempre esteve na retaguarda financeira, mas ao que tudo indica assume o comando deste departamento que está recebendo um tratamento todo especial pelo presidente Antônio Soares da Mota. Com isso o professor Ary Resende Silva deve assumir plenamente o Conselho Deliberativo, buscando dinamizar esta parte significativa do clube, com o objetivo de fomentar condições para uma boa administração da diretoria executiva.

Djalmir Brandão há algum tempo vinha observando alguns jogadores para levá-los ao "mundão" do bairro Siqueira Campos. Tanto assim que ele manteve contatos e já acertou o atacante Fabiano, canhoto que pertenceu ao Confiança e que é muito elogiado pelo professor Ariston Dias. Entretanto, o novo dirigente do futebol rubro deve iniciar entendimentos no decorrer desta semana, buscando contratar o comandante da nova comissão técnica que será formada a partir dai. Com a contratação do novo treinador que pode ser Luiz Carlos (o mesmo do campeonato deste ano), ele se preocupará com o fisicultor, um enfermeiro, um médico ortopedista e um clínico geral, preparador de goleiros (continua João José), além do Supervisor, que pode ser Edson Barros.

A princípio o novo diretor defende o retorno de todos os jogadores às atividades a partir do dia 05 de dezembro próximo, realizando uma pré-temporada. A direção do Sergipe já se pronunciou favoravelmente e a partir do próximo campeonato sergipano, os jogos considerados de pequeno porte, em que o grêmio rubro será o mandante, terão suas realizações no Estádio "João Hora de Oliveira". Somente os grandes compromissos envolvendo o próprio Sergipe, Confiança, Itabaiana e possivelmente o Lagarto, é que serão levados para o Estádio "Lourival Baptista". A formação de um time jovem (no momento em preparação por Ariston Dias) mesclado com jogadores de experiência comprovada e que serão escolhidos a dedo, está na mira do novo comando do futebol vermelhinho.

Djalmir Brandão assume o futebol rubro.

Atletismo tem os melhores resultados

Porto Alegre (RS) - De Givaldo Batista - Especial para a Gazeta de Sergipe - Até segunda-feira, segundo dia de competição dos IV Jogos da Juventude, o atletismo foi a modalidade esportiva que melhor representou o Estado de Sergipe nesta quarta edição dos Jogos, que se realizam em Porto Alegre até o dia 29 deste mês.

A atleta Daniella Barbosa nos 3000 metros obteve a sétima posição. Mesmo posto ocupado por Naiana Sumaia, no arremesso de peso. Apesar de ficar um pouco abaixo da sua marca - 10,43m - obtida nas competições em Aracaju, Naiana obteve a marca de 9,85m, conquistando a sétima posição nessa modalidade esportiva. Marcos Silva Marques foi o principal destaque no hexatlon, conseguindo a oitava colocação. Nos 100 metros rasos, Marcos ficou em décimo segundo lugar. Flávio Nunes foi o nono colocado nos 800m.

No entendimento da professora Goretti, técnica da equipe de atletismo, a participação do Estado de Sergipe mereceu um acentuado progresso no Atletismo, conquistando mais três vagas até o momento, para a competição do próximo ano. Esse número pode aumentar a depender dos resultados das provas de 1.500 metros marcadas para a tarde de ontem. Nosso Estado estaria representado nessas provas, tanto na categoria masculino como na feminino.

É bola pra frente.

51

boa idéia

PLENÁRIO

Diógenes Brayner

Preocupação procedente

O secretário da Fazenda, José Figueiredo, está insistindo na contenção de despesas. Os seus apelos parecem exagerados, mas não o são. Na realidade, administrar uma conta que todos os meses gasta cinco milhões de reais a mais do que arrecada, é muito difícil e complicado. Figueiredo mesmo dá o exemplo de mão fechada e gasta só o que é absolutamente necessário. Até os biscoitos e balas que generosamente são servidos em seu gabinete, saem dos seus salários. O Estado não gasta um único centavo com isso. E, evidente, ele gostaria que esse exemplo fosse seguido pela maioria dos servidores em posição de comando, que tem a responsabilidade com os gastos dos seus setores.

• Mas Figueiredo chove no molhado e o seu apelo é pouco ouvido pela maioria...

• O grande problema é que o Estado paga muito alto para assegurar bandalheiras de políticos, que não se preocupam com a crise financeira que atinge principalmente a quem não tem protetores e nem costa quente. Vamos dar um exemplo sem dizer os nomes. Uma ilustre senhora conseguiu ser beneficiada com a redistribuição de cargos na Assembléia Legislativa, no período anterior, ganhando o dobro do salário. Lotada no gabinete de um não menos ilustre parlamentar, ela foi requisitada para a Câmara de Vereadores, onde jamais deu expediente e passa todo o seu tempo cuidando de sua empresa de médio porte em Aracaju e rindo das suas colegas que vão ao trabalho no Estado.

• Isso é tão grave quanto a desproporção salarial que se verifica entre os três poderes, exceto sobre alguns privilegiados do executivo. Enquanto 3.404 servidores abocanham 30% de toda a folha de pagamento, 48 mil funcionários públicos dividem os 70% restantes. Entre os beneficiados está a nata da política sergipana e a fina flor de uma sociedade injusta e cruel, que gira em torno do seu próprio umbigo. Muito pior do que isso é a herança salarial: tem netos que recebem milhares de reais de avós famosos, como pensão do Ipes. E o Governo não pode fazer nada. O certo é que o Estado é uma fonte de riqueza para uma minoria garbosa, que não tem qualquer remorso em viver às custas de uma maioria que pena com salários miseráveis.

• Se fosse um ou outro caso isolado, até que não mereceria grandes registros, mas fatos como esses são incontáveis em todos os setores da vida pública, onerando exageradamente os cofres públicos e fazendo com que o Governo arque com as responsabilidades financeiras de centenas (ou milhares) de pessoas que têm bons salários, não trabalham e têm outras fontes de rendas que, às vezes, superam o próprio dinheiro que ganham na moleza de suas repartições. São desafios como esses que o governador Albano Franco, agora enfrentando uma nova realidade administrativa, tem que vencer, porque não é possível se manter em cargos importantes - pelo menos salarialmente - pessoas que não trabalham e que usam de influência política para ter empregos que sequer sabem aonde ficam.

• O secretário José Figueiredo, da Fazenda, tem total razão quando faz um apelo dramático para que se tenha cuidado com os gastos públicos e se evite o supérfluo. Mas é interessante que se faça um levantamento minucioso de quem tem bom emprego, ganha alto salário e mantém atividade particular paralela, sem condições de dar expediente, mas pegando o contracheque todos os meses. Moralizar o serviço público não é apenas evitar roubos e desfalques, mas também é criar dispositivos que possam identificar quem ganha e não trabalha, porque isso é uma desonestidade praticada por milhares de pessoas, sem que ninguém tome qualquer providência. Até pelo contrário, cruza-se os braços diante desse absurdo que leza os cofres públicos.

0000000000000000

Distorção

O governador Albano Franco (PSDB) precisa acabar com as distorções salariais dentro do Estado, cortando alguns benefícios de apadrinhados políticos.

• Enquanto 3.404 servidores públicos abocanham 30% da folha de pagamento do Estado, 48 mil funcionários ficam com os 70% restantes. Uma desproporção gritante.

Economia

Para o Governo fazer grande economia e evitar gastos excessivos, basta tirar a vantagem de pessoas postas à disposição e que têm dois salários.

• O Governo precisa, também, colocar para trabalhar os filhos de pessoas influentes da Administração, que recebem para não fazerem absolutamente nada.

Permuta

No Estado existe a permuta indecorosa de parentes de autoridades, para garantir empregos de mulheres, filhos, genros, noras e até boas amantes.

• Assim, o filho de determinada autoridade trabalha no gabinete de outra em troca de acomodação de um parente do outro em seu gabinete. É uma vergonha.

Redistribuição

A redistribuição de servidores ocorre no Poder Legislativo a cada quatro anos, quando funcionários postos a disposição entram no quadro da Assembléia, com altíssimos salários.

• Esses servidores, geralmente de empresas públicas, são demitidos, recebem todos os direitos sociais, inclusive FGTS, e imediatamente são nomeados para a Assembléia sem concurso público.

O brilho de Rayane Lélis, modelo e manequim

Comunicado

O governador Albano Franco já comunicou ao presidente do Sindicato das Empresas de Construção Civil, que este ano não pagará mais a nenhuma empreiteira.

• Só em janeiro próximo...

• Setores do Governo estão agindo para abrir uma linha de crédito junto ao Banese, a fim de que seja pago o 13º salário dos empregados.

Rivaldo

O deputado estadual José Rivaldo (PSDB) disse, ontem, que o único candidato a presidente da Assembléia Legislativa, atualmente, é ele.

• Diz isso porque "não há jeito de abrir".

• - Sinto-me amigo pessoal do governador Albano Franco há 35 anos e não sou inferior a nenhum outro - acrescentou José Rivaldo garantindo que manterá a candidatura até o final.

Injunções

José Rivaldo denuncia que as injunções políticas são muito grandes e acredita que a sua decisão "pode não dar certo na vitória, mas na candidatura ela não terá problema".

• O deputado não fala em ter apoio ou não das oposições, mas não esconde que entre os opositores tem gente que ele não quer nem o voto. Não revela o nome, ironicamente diz que esqueceu.

Bosco

O deputado estadual Bosco Costa (PPB) deixa claro que é candidato à Presidência da Assembléia Legislativa, mas que depende de uma decisão do governador Albano Franco.

• Bosco acha que conta com o apoio dos seus pares, inclusive da correligionária Maria Mendonça, atualmente fazendo oposição ao governador.

Susana

A deputada estadual Susana Azevedo (PSB) diz que vai retornar à Assembléia Legislativa para disputar a Presidência da Casa.

• Na realidade, Susana Azevedo pode ser a primeira secretária, dentro de uma negociação para formação da Mesa, e cuidará da administração da Assembléia.

Almeida

O ex-prefeito José Almeida Lima (PDT) disse, ontem, que sua candidatura à Prefeitura de Aracaju, depende dos entendimentos dentro do partido e de outros que formam com os pedetistas.

• Almeida acha que ninguém é candidato de si próprio e que tudo depende do momento político. Almeida pensa em disputar a Prefeitura, mas acha cedo para anunciar candidatura.

Impossível

O deputado federal Marcelo Déda acha quase impossível o prefeito de Propriá, Renato Brandão, retornar ao Partido dos Trabalhadores.

• Para Déda, o PT é um partido muito sério, "que não pode ser tratado como namorada que se deixa no carnaval e se retorna na quarta-feira de cinzas".

Sem dinheiro

A Prefeitura de Aracaju não tem recursos para nada. Tudo está suspenso. Do cafezinho ao papel higiênico. É uma miséria franciscana e o prefeito terá que fazer novas demissões.

• Estão suspensas férias, licenças prêmios e tudo o mais que acarrete em gastos. O prefeito João Augusto Gama ainda pode extinguir mais duas secretarias.

Viagem

O governador Albano Franco viaja hoje cedo ao Rio de Janeiro para uma reunião com o presidente da Petrobrás. Logo depois, embarca para Brasília.

• Na Capital Federal, ao lado dos secretários José Figueiredo, da Fazenda, e Marcos Melo, do Planejamento, terá reuniões na área econômica para tratar sobre os recursos do orçamento.

Mudanças

O governador Albano Franco disse, ontem, que fará grandes mudanças em sua estrutura de Governo e que mudará 50% do secretariado.

• Albano reconhece que a situação é difícil para todos e que está tomando medidas drásticas agora para evitar o pior mais tarde.

Reunião

O prefeito de Aracaju, João Augusto Gama (PMDB), teve uma demorada reunião, ontem, com o governador Albano Franco, sobre a situação na Prefeitura de Aracaju.

• Uma das coisas foi decidida imediatamente: o reinício das obras na praia de Atalaia, consideradas importantes pelo governador e prefeito.

É FOGO

• O governador Albano Franco passou o dia reunido, ontem, com setores da área econômica para resolver alguns problemas ligados a empresas que trabalham para o Estado.

• **Um pequeno empreiteiro estava, ontem, com as mãos na cabeça porque soubera que o Governo só voltaria a pagar alguma coisa em janeiro próximo.**

• O nome do jornalista Gilvan Manoel também começa a aparecer como possível sucessor de Carlos França na Secretaria de Comunicação Social.

• **O deputado estadual José Rivaldo, reeleito pelo PMDB, diz que é um homem "perseguido pela felicidade". E se gaba: "ela não me solta".**

• O jornalista Leó Filho entregou a assessoria parlamentar que ocupava no Congresso Nacional, junto ao senador Antônio Carlos Valadares (PSB).

• **O governador Albano Franco ainda está tentando liberar recursos do orçamento deste ano junto a Ministérios, em Brasília.**

• A disputa pela Presidência da Assembléia está ocorrendo nos bastidores, com os candidatos com receio de botar a cabeça de fora.

• **Já estão fazendo pesquisas para saber qual o melhor nome para disputar a Prefeitura de Aracaju. O Instituto Padrão se encarregou disso.**

• Adelson Barreto pode ser candidato a prefeito de Aracaju pelas oposições. O convite já lhe teria sido feito pelo PSB.

• **Trabalhadores da Petrobrás, em Carmópolis, estão tendo crises de tontura e sangrando pelos ouvidos. A denúncia é do sindicato da classe.**

• Cerca de mil comerciários estão desempregados. Depois do pacote econômico, mais de 100 pessoas foram demitidas. Nem as vendas de fim de ano abrem perspectiva para a mão de obra.

• **O presidente da Assembléia Legislativa, Nicodemos Falcão, desmente a passagem do trem da alegria naquela Casa. Admite, entretanto, a redistribuição.**

PROGRAMAÇÃO NA TV

TV APERIPÊ-CANAL 2

06:35h. Hino Nacinal - TVE
06:40h. Palavra Viva - TVE
06:45h. Telecurso 2000 (2º Grau) - TVE
07:00h. Telecurso 2000 (1º Grau) - TVE
07:15h. Curso Profissionalizante -TVE
07:30h. Viva Melhor - TVE
07:45h. Séries Multirio - TVE
08:15h. Um Salto para o Futuro - TVE
09:15h. Plantão da Língua Portuguesa - TVE
09:20h. Crossroads Café - TVE
09:45h. Viva Melhor - TVE
10:00h. Cocoricó - TVC
10:30h. Rupert - TVC
11:00h. O Gato Zap - TVC
11:30h. Castelo Rá-Tim-Bum - TVE
12:00h. Jornal da Cultura 60' - TVC
13:50h. Os Bichos - TVC
14:30h. Big Bag - TVC
15:30h. Castelo Rá-Tim-Bum - TVE
16:00h. Sem Censura - TVE
18:00h. Notícias do Mercosul - TVE
18:05h. Redescrobrindo o Brasil - TVE
18:15h. Panorama Histórico Brasileiro - TVE
18:30h. Kimba o Leão Branco - TVE
18:55h. Rede Brasil Notícias - TVE
19:00h. Wishbone - TVC
19:30h. Turma da Cultura (Ao Vivo) - TVC
20:00h. Opinião Nacional (Ao Vivo) - TVC
21:20h. Metrópolis (Ao Vivo) - TVC
22:00h. Jornal da Cultura (Ao Vivo) -TVC
22:30h. Vitrine (Ao Vivo) - TVC
23:30h. As Faces do Mundo - TVC
00:30h. Ponte Aérea: CADERNO 2 - TVC
01:00h. Ponte Aérea: REDE BRASIL REVISTA - TVC
01:30h. Metrópolis (Reapresentação) - TVC

TV SERGIPE-CANAL 4

05.55h. Programa Ecumênico
06.00h. Telecurso 2000 - Curso Profissionalizante
06.15h. Telecurso 2000 - 2º Grau
06.30h. Telecurso 2000 - 1º Grau
06.45h. Bom Dia Praça*
07.15h. Bom Dia Brasil
08.00h. Angélica
11.00h. Os Trapalhões
11.25h. Praça TV - 1ª Edição
11.50h. Globo Esporte
12.15h. Jornal Hoje
12.40h. Vídeo Show
13.15h. Vale a Pena Ver de Novo - *Quatro Por Quatro*
14.35h. Sessão da Tarde. Filme: *Eternamente Jovem*
16.30h. Malhação
17.00h. Pecado Capital
17.55h. Praça TV - 2ª Edição
18.10h. Meu Bem Querer
19.10h. Jornal Nacional
19.50h. Torre de Babel
20.50h. Mulher
21.55h. Labirinto
22.55h. Jornal da Globo
23.30h. Intercine I - 1ª *Último Refúgio*
2ª *Questão de Justiça*
01.15h. Intercine II - 1ª *A Estranha Passageira*
2ª *Curiosidade Mata*
03.25h. Cobra
04.05h. A Super Alex
05.30h. Dog City

TV ATALAIA-CANAL 8

05:23h. Palavra Viva
05:30h. Despertar da Fé
07:00h. Canal 8 (Jornal Manhã)
08:00h. Bom Dia & Cia - com Jackeline
10:00h. Desenhos Diversos
11:15h. Blosson
11:45h. Chapolin
12:15h. TJ Sergipe - 1ª Edição
12:45h. Cinema em Casa - Intercâmbio de Alunos
14:45h. Programa Livre
15:50h. Festival de Desenhos
16:20h. Disney Clube
17:40h. TJ SE - 2ª Edição
18:00h. Chiquititas
19:00h. Pérola Negra
19:30h. Programa do Ratinho
21:30h. A programar
22:35h. Jô Soares Onze e Meia
00:00h. Jornal/Notícias do Dia
01:10h. Séries Após Jornal/ Notícias do Dia - O Policial do Futuro
02:10h. Encerramento da Emissora

Brasil participa de festival na Holanda

São Paulo (AE) - Começa hoje em Amsterdã, o 11.º Festival Internacional de Documentários. O Brasil participa das competições oficiais com o filme "O Cineasta da Selva", de Aurélio Michiles, e o vídeo "Futebol", de João Moreira Salles e Arthur Fontes. O documentarista brasileiro Toni Venturi, que levou "O Velho - A História de Luís Carlos Prestes" à edição do ano passado, está no júri de filmes, enquanto o crítico Carlos Alberto Mattos, colaborador do jornal O Estado de S.Paulo, integra o júri da crítica internacional. O festival dedica retrospectiva ao documentarista inglês Nick Broomfield e exibe antologia de dez documentários japoneses selecionados por Kazuo Hara. Os premiados serão conhecidos no dia 3.

Itaú Cultural exibe obra de Chris Marker - Reconhecido como um dos autores mais originais da história do cinema, o francês Chris Marker revolucionou o documentário. Uma expressiva amostra do seu talento está no filme que o Itaú Cultural exibe de hoje a domingo na Sala Azul (Avenida Paulista, 149), às 21 horas (domingo, às 19 horas), com entrada franca. "Sans Soleil", que passa na versão original francesa, é um ensaio visual sobre a memória no fim do milênio. Uma mulher narra as memórias de viagem de um amigo pelo Japão e pela África Ocidental. À medida que o texto vai sendo exposto, o filme revela os contrastes entre os diversos lugares, os costumes e o ponto de vista das populações locais num clima muitas vezes mágico.

Três telas brasileiras são arematadas em leilão nos EUA - São Paulo - Três telas brasileiras, duas do pintor paulista Cândido Portinari e uma do carioca Daniel Senise foram arrematadas ontem, na casa Sothebys, em Nova York. O óleo Natureza-Morta com Limões, pintado em 1945 por Portinari, estava avaliado entre US$ 20 mil e US$ 25 mil e foi vendido por US$ 63 mil. Retrato de Mulher foi arrematado por US$ 74 mil. Outra tela brasileira, um trabalho sem título de Daniel Senise, pintada em 1996, foi vendida por US$ 14,9 mil.

Joaquín Cortés apresenta-se hoje em SP - O bailarino espanhol Joaquín Cortés apresenta-se hoje à noite, acompanhada de sua Gipsy Passion Band, para uma platéia de 800 convidados da Telefônica Espanha. O espetáculo, que começa às 21 horas, é uma surpresa para os convidados. Cortés dança em uma tenda 4 mil metros quadrados, suspensa no Parque da Independência, em frente do museu, no Ipiranga, em São Paulo.

Cisne Negro apresenta "O Quebra Nozes" no Alfa Real

São Paulo (AE) - A Cisne Negro contou a história da menina que vê seu quebra-nozes ganhar vida após a festa de Natal pelo menos 500 vezes. O cálculo é da diretora artística da companhia, Hulda Bittencourt, que leva hoje à noite o conto de Hoffmann ao Teatro Alfa Real, em São Paulo, com o elenco de 80 intérpretes reforçado pela bailarina Cecília Kersche que, pela primeira vez, participa da apresentação com o grupo paulistano.

"Em 1983, os papéis de "O Quebra-Nozes" já faziam parte do meu repertório", diz a bailarina, que interpreta a "Fada Açucarada" e "Rainha das Neves" e ensaia com a companhia há apenas uma semana. Segundo ela, seus personagens permitem que os bailarinos "cheguem em cima da hora do espetáculo".

Após 16 anos de apresentações, Hulda sabe que a rotatividade de grandes estrelas não é o bastante para atrair o público ao balé. No ano passado, ela providenciou performances circences e um coral na entrada do teatro. Este ano, a diretora cuidou da transformação do cenário, o mesmo desde que a Cisne Negro assumiu a tradição natalina da dança no Brasil.

"Para esta apresentação, o cenário também dança", adianta Hulda que, com os cenógrafos Dorival Chivinato e Diw Rosset, projetou um cenário modulado, que interage com os bailarinos e deixa o fundo do palco para ocupar o centro das cenas como quando a menina Clara, interpretada por Denise Siqueira, entra no Reino dos Doces. "Criamos um bolo de 3 metros de altura por 6 metros de diâmetro", descreve a diretora, que insistiu nas estruturas circulares para a segunda metade do espetáculo "porque os sonhos são espirais".

Durante a parte sonhada de "O Quebra-Nozes", o Príncipe dos Sonhos surge em cena, atuação revezada por Marcelo Misalidis e pelo alemão Grant Martin Acrugs. Andrea Thomioca divide com Cecília, primeira-bailarina do Teatro Municipal do Rio de Janeiro, a interpretação do pas-de-deux com o galã dos sonhos de Clara, ponto alto do espetáculo. Este ano, a música de Tchaikovski será interpretada pela Orquestra Sinfônica de Santo André (SP), sob a regência de Flávio Florence, e terá o acompanhamento de um coral infantil.

Serviço - Cisne Negro Cia. de Dança. Amanhã, quinta-feira e sábado, às 21 horas; domingo, às 16 e 21 horas. Duração: 1h30. De R$ 20,00 a R$ 30,00. Teatro Alfa Real. Rua Bento Branco de Andrade Filho, 722, tel. 5693-4000 ou 0800-558191. Até domingo.

FILMES NA TV

SESSÃO DA TARDE
ETERNAMENTE JOVEM

Título Original: *Forever Young*
Nacionalidade: Americana
Ano de Produção: 1992
Direção: Steve Miner
Elenco: Mel Gibson, Jamie Lee Curtis, Elijah Wood, Isabel Glasser, George Wendt, Joe Morton

Daniel (Gibson), um piloto de testes da Força Aérea Americana, em 1939, fica desesperado quando Helen (Glasser), sua namorada, entra em coma irreversível, após ser atropelada. Desnorteado, ele concorda em servir de cobaia para um projeto secreto, onde ficará congelado durante um ano. No entanto, o projeto acaba esquecido, e Daniel só consegue voltar à vida cinqüenta anos depois, quando um menino bisbilhoteiro (Wood), descobre seu corpo num galpão abandonado. Depois do susto inicial, vai morar na casa do garoto, junto com a mãe (Curtis) do jovem que o livrou da câmara de gelo, uma enfermeira divorciada. Enquanto tenta se adaptar à nova vida, tem também de fugir dos agentes das Forças Armadas, que tentam recuperar o projeto esquecido. **Drama**. Cor.

INTERCINE I
ÚLTIMO REFÚGIO

Título Original: *Island City*
Nacionalidade: Americana
Ano de Produção: 1994
Direção: Jorge Montesi
Elenco: Kevin Conroy, Brenda Strong, Eric McCormack, Constance Marie, Peter Koch, Veanne Cox.

No século XXI, cientistas desenvolvem uma vacina capaz de curar todos os males. Dez anos mais tarde, um efeito colateral da droga transforma a maioria dos humanos em mutantes. Resta apenas um local, Island City, onde os humanos podem encontrar segurança para viver. **Ficção Científica**. Cor. **Inédito**. **Primeira Opção 0800.70.9011.**

QUESTÃO DE JUSTIÇA

Título Original: *A Mother's Justice*
Nacionalidade: Americana
Ano de Produção: 1991
Direção: Noel Nosseck
Elenco: Meredith Baxter, Blu Mankuma, Maldlyn Rhue, Ken Forre, Carrie Hamilton.

Lenta e negligente, a polícia se mostra incapaz de agarrar o criminoso que violentou a jovem Debby Lacey. O tempo passa e a moça não consegue se recuperar do trauma causado pelo ataque. Inconformada e com sede de justiça, a mãe de Debby jura vingança e decide caçar o estuprador de acordo com seus próprios métodos. Baseado em fatos reais. **Drama**. Cor. **Segunda Opção 0800.70.9012**.

INTERCINE II
A ESTRANHA PASSAGEIRA

Título Original: *Now, Voyager*
Nacionalidade: Americana
Ano de Produção: 1942
Direção: Irving Rapper
Elenco: Bette Davis, Paul Henreid, Claude Rains, Gladys Cooper, Bonita Granvelli, Ilka Chase, John Loder, Lee Patrick, Franklin Pangborn, Katherine Alexander.

Charlotte Vale (Davis), mulher de sociedade, solteira, dominada pela mãe autoritária, Sra. Windle Vale (Cooper), procura auxílio psiquiátrico com o Dr. Jaquith (Rains). Mais tarde, resolve fazer um cruzeiro marítimo e inicia um romance com um homem casado, Jerry Durrance (Henreid). **Drama**. P&B. **Primeira Opção 0800.70.9011.**

CURIOSIDADE MATA

Título Original: *Curiosity Kills*
Nacionalidade: Americana
Ano de Produção: 1990
Direção: Colin Bucksey
Elenco: Thomas Howell, Rae Dawn Chong, Jeff Faey, Courteney Cox, Paul Guifoyle.

Quando um velho e frustrado artista plástico, morador de um subúrbio de Los Angeles aparece morto, o zelador do prédio, um fotógrafo amador (Howell) e sua namorada (Cong), uma escultora, decidem investigar o caso, não satisfeitos com as explicações da polícia. Cor. **Segunda Opção 0800.70.9012.**

Dra. Cleide Selma M. Menezes
Clínica Médica
Diversos convênios
Horário: das 7 às 12 horas e das 14 às 18 horas
End: Rua Construtor João Alves, Nº 427 - São José
Tel: 224-6485

CINEMA SEVERIANO RIBEIRO

RIO MAR 1 — Horários: 14:00, 16:20, 18:40 e 21:00 horas
Tel: 224-8781
"Ronin"
(Censura 14 anos)

RIO MAR 2 — Horários: 15:40, 17:30, 19:20 e 21:10 horas
Tel: 224-8781
"Máfia"
(Censura Livre)

Cine Rio Mar I - Cinema de Arte
Sexta-feira - 21:00 horas e Sábado às 11:00 horas
"Lolita Decubriek"

Obs: Crianças até 12 anos pagarão meia entrada

CINEMA É A MAIOR DIVERSÃO

PEDRITO BARRETO

- *SPA NAS CONTAS*
- *TROCANDO DÍVIDAS*
- *DESPACHANDO DESPESAS*
- *MÚSICA E FEIJOADA NO HPC*
- *CLARICE, CORAÇÃO SELVAGEM*

Emagrecendo

Está na Leite Camata: Estados e Municípios não podem gastar mais que 60% de sua receita com pessoal. Aracaju compromete 80% - gasta 7,5 milhões com pagamento de funcionários e precisa "emagrecer" a folha em 1,5 milhão. Para que isso aconteça o prefeito **João Augusto Gama** está seguindo à risca o que diz a lei: reduzindo cargos em comissão. Até agora, de acordo com o secretário de Recursos Humanos da Prefeitura, **Tadeu Nascimento**, 315 cargos já sumiram da folha - a meta é chegar a 620, o que representaria uma economia mensal de 400 mil reais.

Os próximos

De acordo com a Lei Camata, depois dos cargos comissionados, a redução de despesas com folha deve ser feita com a demissão de servidores não estáveis. Aracaju tem cerca de 2 mil e 500 nestas condições. Mas para que eles sejam demitidos é preciso, primeiro, o Congresso Nacional regulamentar a lei - o que ainda deve demorar.

Quitando

Amito Brito, gerente de Habitação da Caixa Econômica Federal em Sergipe, diz que a CEF está "fazendo qualquer negócio" para facilitar a quitação de imóveis. Os descontos, em alguns casos, chegam a 60% do saldo devedor do imóvel. E mesmo quem sonha em quitar o imóvel, mas não tem dinheiro para bancar o sonho, tem esperanças. A CEF até empresta o dinheiro para a quitação, com prazo de pagamento de até 36 meses e juros de até 9% ao mês. É uma alternativa para quem ainda tem pela frente 12 anos de prestações. Troca uma dívida longa por uma dívida mais curta.

Faxina

Com o recadastramento das pensões e aposentadorias do Ipes, trabalho levado a cabo pelo presidente, o médico **José Carlos Pinheiro**, foi possível descobrir a existência de mortos que ainda recebem pensões do órgão... foram para andar de cima mas deixaram "procuradores" aqui embaixo. A faxina no sistema detectou 111 pensões irregulares, que foram imediatamente suspensas. Agora é correr atrás do prejuízo - tentar receber de volta o dinheiro pago aos mortos-vivos.

José Carlos Oliveira Filho, procurador de Justiça, está aniversariando hoje

Despacho

O governador Albano Franco "despachou" da folha de pagamento do Estado todos os cargos comissionados como uma tentativa de conter despesas e ajustar a máquina pública aos duros tempos instaurados no País. Extinção e substituição de Secretarias, mudança de auxiliares e outras medidas não muito simpáticas estão na pauta deste final de ano. O governador só não fala, por enquanto, daquela que seria a medida mais antipática: demitir servidores. Tomara que isso não aconteça!

Prefeito João Augusto Gama reduzindo gastos

De Partida

No almoxarifado da Petrobrás, na Estação Saquinho, em Carmópolis, ficam armazenadas as peças necessárias à reposição do maquinário utilizado pela empresa na extração de petróleo. É esse material que a Petrobrás pretende transferir para a Bahia, local que, segundo o gerente de logística da empresa, fica mais próximo da maior parte dos fornecedores que estão no sul do País. Mas o presidente do Sindicato dos Trabalhadores em Petróleo, **Dalton Francisco Santos**, está temeroso quanto à situação dos funcionários que trabalham no almoxarifado - cerca de 35 homens que, ao que se sabe até então, vão ficar em disponibilidade. Para o presidente do Sindicato a distância entre "disponibilidade" e "desemprego" é muito curta.

Menor

Está definido: o corredor da folia no **Pré-Caju** 99 encolheu - vai ter menos um quilômetro e, conseqüentemente, menos 84 camarotes. É melhor diminuir agora, do que correr o risco de se transformar num gigante abandonado, tal como ocorreu com o Festival de Arte de São Cristóvão. Quem não lembra?

Chuviscos

Ana Diehl, Josenildo Bezerra e Roberto Guariglia são os instrutores na **Jornada Esotérica** que começa hoje no auditório da Escola Técnica Federal de Sergipe.

■ ■ ■ ■ ■

A enfermeira **Giselda Melo Fontes**, da Secretaria de Saúde do Estado, dá a boa notícia: no próximo ano deve ser implantado um Programa de Controle de Rubéola em Sergipe, com vacinação gratuita para a comunidade. Nada mais justo!

■ ■ ■ ■ ■

Cândida e Walker Martins Carvalho, Guilhermina e Gamaliel Souza, Helena e Pedro Raimundo, Geodete e Joelson Hora Costa, Meire e Fernando Oliveira, Susana e Mário Ursulino são apenas alguns que vão marcar presença amanhã, na **Quinta-Nobre**, no **Buffet San Diego**.

■ ■ ■ ■ ■

Programe-se para o próximo sábado: se delicie com a feijoada do **Hotel Parque dos Coqueiros.**

■ ■ ■ ■ ■

O procurador de Justiça **José Carlos Oliveira Filho e Vera Franca Ramos,** esposa do juiz de Direito Osório de Araújo Ramos Filho, são os aniversariantes do dia. Para eles, o meu abraço.

■ ■ ■ ■ ■

Alael Ribeiro, presidente do Rotary Club Aracaju-Sul, coordena no próximo sábado o seminário distrital da Fundação Rotária, que acontece no auditório do Senac, das 8h às 13h.

■ ■ ■ ■ ■

Renata, filha de Acácia e Roberto Barbosa, irá comemorar seus 15 anos com uma bonita festa, dia 18 de dezembro, no Iate Clube de Aracaju.

■ ■ ■ ■ ■

Fernando Barreto Nunes, que foi procurador público durante muitos anos, tendo exercido vários cargos políticos em Sergipe, faleceu quinta-feira passada. Ele era irmão da professora **Maria Thétis Nunes** e casado com a também professora **Rina Barreto Nunes**.

Moderna

Bonita, moderna, com excelentes serviços... É assim a lavanderia **5 à Sesc**, que funciona à avenida Barão de Maruim.

Boas Músicas

Enquanto ensaiam músicas para o Réveillon do Hotel Parque dos Coqueiros, **Djalma e Suzana Walois** vão ampliando o seu repertório para as noites de seresta, sexta-feira e sábado, naquele hotel. A dupla é excelente, acompanhada pelo tecladista **Pedrinho.**

Sem Conta?

As empresas de telefonia celular estão mesmo dispostas a "agarrar" o máximo possível de clientes, com o lançamento de planos de pagamento, tabela de preços e promoções mirabolantes e atrativas. A novidade agora é o cartão telefônico que permite o controle de gastos com celular e que não exige conta, habilitação nem assinatura. O sistema, que é um sucesso na Itália, acaba de ser lançado em Sergipe pela Maxitel. Já a Telergipe Celular, está começando a divulgar uma extensa tabela de preços da qual o usuário pode se programar para não pagar mais do que deveria. Mas continuo preferindo a **Telergipe Celular.**

Prevenção

Sexta-feira é o Dia Nacional de Prevenção do Câncer e, portanto, dia de campanha. Em Sergipe, Antônia Maia D'Ávila, da Secretaria de Estado da Saúde, e o dermatologista Rinaldo Prado têm toda uma programação preparada, que consiste em exposição fotográfica na sede da Secretaria de Saúde e no Shopping Riomar, palestras em escolas e associações de moradores e apresentações de grupos teatrais com temas relacionados à doença.

Decoração

Começa no próximo domingo, no Hotel Parque dos Coqueiros, o **I Meeting de Decoração de Interiores**, que vai trazer para Aracaju grandes nomes da arquitetura e decoração do país, a exemplo de Brunete Fraccaroli, Luiz Humberto, Carlos Augusto Lira e David Bastos. Eles vão ministrar palestras sobre tendências na decoração de interiores e comercial. Além disso vão expor ambientes decorados.

O pianista Gilberto Lima será a atração de amanhã, na Quinta-feira Nobre, no Buffet San Diego

Coração Selvagem

Um excelente elenco, encabeçado pela global **Aracy Balabanian**, pousa no palco do Teatro Atheneu, hoje, às 21h, para reviver a grande escritora **Clarice Lispector**, num espetáculo que leva seu nome. É uma oportunidade única e dupla: conhecer um pouco da vida e do pensamento da escritora e assistir a performance da grande atriz.

Terceiro

Qual é o rumo da terceira idade no terceiro milênio que vem aí? Pergunta que deve ser respondida durante encontro estadual que começa hoje, no auditório do Sesc-Siqueira Campos, com uma palestra, às 9h, do sociólogo **Dirceu Nogueira Magalhães**. O evento prossegue até sexta-feira, com oficinas, debates e atividades culturais e recreativas.

Marcita Coutinho, cabeleireira e maquiladora, muito requisitada para embelezar as mulheres sergipanas nas festas do final de ano

COTTON SKIN
T-SHIRTS
217-4755

A SUA LOJA DE CAMISETAS NO SHOPING JARDINS

* ESTAMPAMOS A SUA CAMISETA COM ALTA QUALIDADE
* NUMERE SUA CAMISETA DA SELEÇÃO
* FAÇA O FARDAMENTO DE SUA ESCOLA E DE SUA EMPRESA
* PERSONALIZAMOS SEU MOUSE PAD, LENÇO, LENÇÓIS, CUECAS E TUDO EM ALGODÃO.

PARTICIPE DO CLUBE DA CAMISETA

COTTON SKIN
T-SHIRTS
Fax: 217-4763

Kaiser
Graaaande Kaiser.

Na grande ÁREA

Armando Nogueira

A hora da vantagem

O melhor da série play-off do futebol fica pra amanhã. Sem desmerecer as duplas Corinthians-Grêmio, Sport-Santos, Portuguesa-Coritiba, o fino, mesmo, tem sido Palmeiras-Cruzeiro. Pena que estejam na mesma gangorra: um sobe, o outro desce. Deviam jogar a finalíssima. São duas equipes de notáveis virtudes: atacam e contra-atacam com vertiginosa rapidez; alinham jogadores de refinada técnica; ninguém quer ser a estrela principal da companhia; todos jogam coletivamente; a disputa é tenaz, porém, sempre leal.

Nas outras partidas, hoje, ligeira vantagem pra quem tem melhor saldo de gols no play-off: Sport, Grêmio e Portuguesa. Em compensação, os três jogam no terreiro do adversário, o que não deixa de ser incômodo. Temos, então, um quadro curioso: o visitante, com a vantagem aritmética do empate e o anfitrião, com a primazia psicológica de jogar em seu próprio quintal.

Já amanhã, a coisa pende pro Palmeiras, que entra em campo sobraçando as duas vantagens: joga em casa, com o alento de sua ruidosa torcida e tem a vantagem do empate, prerrogativa conquistada por sua campanha ao longo do campeonato. Se o Cruzeiro conseguir se sobrepor a tais dificuldades, palmas pra ele, que ele merece. Aliás, pelo que se viu nos play-offs, entre Palmeiras e Cruzeiro, como já disse, é que devia ser decidido o campeonato.

O OLHO VIVO

Se a CBF estivesse realmente interessada no bem do futebol, mandaria um relatório à FIFA, contando a história do gol (furado) do Santos contra o Sport, domingo passado. O lance é exemplar: a bola entra, sim, mas por um buraco na rede lateral. O árbitro, a cerca de 30 metros, não hesita: gol do Santos. Típico erro de percepção a que está sujeito qualquer mortal.

À beira do campo, o quarto árbitro pergunta ao repórter da Rede Globo se a câmera registrou o lance, rutidamente. A câmera, cujo olho não pisca jamais, estava lá, mostrando que a bola passara pela rede lateral. O árbitro, então, dá o dito pelo não dito, usando, aliás, de um bom-senso que só o recomenda. Sem falar no desassombro que é rever uma decisão, contrariando o inflamado coração do torcedor santista.

Certamente, vocês se lembram de um lance semelhante, ocorrido há duas temporadas, no campeonato alemão. A Federação, louvada na limpidez das imagens, anulou um gol feito exatamente como o daqui, bola pelo lado de fora. Além de anular o gol, mandou repetir o jogo. A FIFA reagiu mal. Ficou indignada com os alemães. Repeliu a intromissão da câmera, tachando-a de subversiva da ordem e da soberania do árbitro.

Hoje, o novo presidente da FIFA, Joseph Blatter, já admite conversar sobre o recurso da câmera pra dirimir dúvida no caso extremo de gol. Só no caso extremo de gol.

O olho eletrônico da televisão já é aceito como testemunha no caso de agressão que tenha escapado à arbitragem. Não acham vocês que está na hora da FIFA reconhecer que uma boa e isenta câmera pode ajudar o árbitro a carregar a sua pesada cruz?

UMA RESPOSTA, UM ACHADO

Essa é o máximo em matéria de presença de espírito. Já contei aqui mas vale a pena relembrar. O time do Flamengo vai deixando o campo, depois de um clássico no Maracanã. O repórter-de-campo, empunhando sua sôfrega latinha, pergunta a alguns jogadores o que acharam da partida. Chega a vez de Nunes:

- E você Nunes, o que é que você achou?

E Nunes, num repente estilo bate-pronto:

- Olha, eu não achei nada, mas o Adílio... o Adílio... achou um cordão de ouro, na grande área.

RÁPIDAS E RASTEIRAS

Tenho recebido alguns e-mails, cobrando mais comedimento nas minhas opiniões sobre a conduta de Eurico Miranda como dirigente esportivo. Algumas mensagens são respeitosas e, por isso mesmo, respeitáveis. Outras são de tal forma rancorosas que me deixam perplexo: como pode alguém supor que eu inclua o Vasco da Gama nas restrições que faço a um de seus dirigentes? Aprendi a respeitar e a admirar o Vasco, não é de hoje. Minha memória é grata a figuras como Ademir, Maneca, Ciro Aranha, Danilo, Medrado, Barbosa, Zé Osório. Quando Eurico ainda sujava fraldas, eu já tinha grandes amigos no Vasco. / / / / / Chega de viagem, cordial como sempre, meu velho companheiro de peladas, o professor Ivan Cavalcanti Proença. Traz notícias da melancolia que encontrou, mundo a fora, pelo fiasco brasileiro na final da Copa. "Por onde passei - relata Ivan - de garçons, balconistas, camareiras de hotel, "boys" - esse mundão latino-americano que rala nos Estados Unidos, todos, rigorosamente todos, se frustraram, comoventemente." / / / / / / Brasil, 3 x Cuba, 0. Não vi, mas gostei demais do jogo. Até, então, a seleção de Radamés só vinha pegando, não digo moleza nem refresco, mas feras domesticadas. Cuba era outra história. É bom lembrar que, antes de começar o mundial, Radamés dizia: "O Brasil tanto pode ser primeiro como décimo lugar." Bom, décimo, já não será mais... / / / / / Antonio e Angelina (casal que ama o tênis) receberam pra uma semana de confraternização no Hotel do Frade, a elite do tênis brasileiro. Dei um pulo (a rigor, um vôo de UL) até lá. Fui abraçar Kirmayr, Paulo Cleto, Ricardo Acioli, Dácio Campos, Jaime Oncis, Luis Mattar, Zé Amim, Meligeni, com os pais, e Guga Kuerten, por sinal, na maior alegria, com seu troféu de estimação o tempo todo pendurado no pescoço: uma rinfeta que pouco fala e muito beija.

Correspondências para "Na Grande Área": Cx.Postal: 34062 - CEP: 22.462-970 - Rio de Janeiro - RJ - E MAIL: xapuri@ax.ibase.org.br

Assista a TV TIGRE
Sábado 21h30
Domingo 8h30
no SBT

Luxemburgo tem dúvidas para escalar o Corinthians

São Paulo, (AE) - Marcelinho Carioca foi um dos últimos a deixar o gramado do Parque São Jorge, ontem a tarde, no último treino do Corinthians antes do decisivo jogo contra o Grêmio, hoje, às 21h40, no Pacaembu. Andou apressadamente em direção ao vestiário, ignorou os chamados de jornalistas e fãs. No último degrau da escada que leva ao vestiário, virou-se e, com olhar feio, protestou contra a imprensa. "Voces escrevam o que quiserem e eu falo quando quiser", disse.

A ira de Marcelinho teve como aliada as palavras do técnico Wanderley Luxemburgo. O treinador, que não quer mais tantas polêmicas no clube, desmentiu que Marcelinho recebera bronca no dia anterior por causa de algumas declarações feitas no sábado. Segundo Luxemburgo, as reuniões de segunda-feira serviram apenas para discutir questões referentes ao jogo contra o Grêmio. "Não puxei a orelha do Marcelo", garantiu. "O que foi divulgado são inverdades."

Vampeta, um dos líderes da equipe, pegou carona no discurso. "Nas reuniões, discutimos apenas o esquema tático", justificou.

Luxemburgo garante que está tudo bem e os jogadores mostraram um pouco de alegria no treino de ontem. O clima, porém, é um pouco suspeito. O treinador não consegue esconder um olhar preocupado. "Estou bem como sempre", rebate Luxemburgo. A preocupação, segundo ele, é algo natural, por causa da partida.

"Estou sentindo um friozinho na barriga que não senti no último jogo", contou.

"É sinal que estou no clima da decisão."

Luxemburgo garante que está tudo bem entre os jogadores

A dúvida sobre quem será o lateral direito ainda foi mantida. Índio e o volante Amaral disputam a vaga de Rodrigo, machucado. Aos 19 anos, Índio, que pertence à tribo Xucuru, está empolgado com a provável chance. "Será o jogo mais importante da minha carreira", lembra. Índio só lamenta o fato de o cacique de sua tribo estar doente, em tratamento em Belo Horizonte. "Ele não vai poder me ver jogar". Gilmar e Ricardinho também brigam por uma vaga. Edilson tem retorno garantido.

A indicação do árbitro mineiro Márcio rezende de Freitas para o jogo não desagradou a Luxemburgo. "Não tenho nada contra ninguém desde que não haja interferência no resultado; pode ser o Márcio ou o Cerdeira (Cláudio Vinicius)", afirmou.

Depois de uma vitória por 1 a 0 no Olímpico e uma derrota por 2 a 0 em São Paulo, o Corinthians precisa de uma vitória simples, por diferença de apenas um gol, para passar à semifinal do Campeonato Brasileiro.

Corinthians: Nei; Índio (Amaral), Gamarra, Batata e Silvinho; Gilmar (Ricardinho), Vampeta, Rincón e Marcelinho Carioca; Edilson e Didi. **Técnico**: Wanderley Luxemburgo.

Lusa confia em seu ataque para vencer em Curitiba

São Paulo, (AE) - A Portuguesa quer fazer da força do seu ataque a melhor estratégia para garantir a participação nas semifinais do Brasileiro contra o Coritiba, hoje, às 21h40, em Curitiba. Mesmo podendo perder por um gol de diferença, beneficiada pela vitória (3 a 1) e empate (0 a 0) nos dois jogos anteriores contra a equipe paranaense, a Lusa será ofensiva, como garante o técnico Candinho. "Temos um dos melhores ataques do campeonato, por isso não podemos ficar na defesa suportando a pressão do adversário", diz o treinador. "Vamos atacar, porque se fizermos 1 a 0, eles terão de marcar três gols."

A principal atração da Lusa é Leandro. Ele tem 14 gols e mantém o sonho de ser o artilheiro do Brasileiro. O atacante diz ter o plano para a Portuguesa surpreender o Coritiba. O atacante explica que, ao contrário do jogo de domingo, quando atuou recuado, o time precisa explorar os contra-ataques. "Quando recuperarmos a bola temos de sair em velocidade para o ataque, e pegar o time deles aberto."

Evair, com 7 gols, é o mais experiente da equipe. O atacante lembra ter visto muitos times perder, porque se preocuparam apenas em se defender.

Portuguesa: Fabiano; Alexandre Chagas, Emerson, César e Augusto; Simão, Carlinhos, Alexandre e Evandro; Leandro e Evair. **Técnico**: Candinho. **Juiz**: Wilson de Souza Mendonça (PE). **Local**: Estádio Couto Pereira

Coritiba acredita que pode conseguir a classificação

Curitiba, (AE) - Os números estão contra o Coritiba para a partida decisiva diante da Portuguesa, às 21h40, no Estádio Couto Pereira, em Curitiba. Mas os jogadores e a torcida acreditam que é possível superar tudo e sair de campo com uma vitória por mais de dois gols, garantindo-se na próxima fase do Campeonato Brasileiro. "Com paciência e uma noite de felicidade, como eles tiveram no jogo passado, dá para chegar lá", diz o meia João Santos.

Nos 25 jogos disputados até agora, o Coritiba venceu apenas o Goiás e o América (RN) por uma diferença de dois gols. Além disso, tem o pior ataque entre os oito times do playoff, com 33 gols. "O time vem jogando bem, mas perde um saco de gols", analisa Luiz Fernando Stelfeld, presidente da Império Alviverde, a maior torcida organizada do time. Ele promete que a torcida vai lotar o estádio e apoiar durante os 90 minutos de jogo. "Tem condições de reverter", diz.

A expectativa dos torcedores é que o primeiro gol saia nos primeiros 20 minutos. Os jogadores entendem que é importante marcar pelo menos um gol no primeiro tempo. "Se conseguirmos fazer o primeiro gol no primeiro tempo, o jogo vai pegar fogo e, com certeza, vamos conseguir a classificação sem dar espaço à equipe da Portuguesa", afirma João Santos.

Para isso, o técnico Dario Pereyra tem conversado bastante com os jogadores, procurando transmitir tranqüilidade e confiança. "Não dá mais tempo para treinar", diz.

Coritiba - Régis; Márcio Goiano, Gelson Baresi, Célio Lúcio, Flávio e Rubens Júnior; Struway, Luís Carlos (Brandão), Sandoval e João Santos; Macedo e Cléber.

Grêmio espera pressão maior que no segundo jogo

Porto Alegre, (AE) - O Grêmio entrará em campo hoje, em São Paulo, esperando um sufoco do Corinthians maior do que aquele do jogo anterior. É consenso entre os jogadores que a pressão será grande. Lembram que o Corinthians atacou desde o início do jogo, mesmo quando o empate lhe interessava. Agora, prevêem que precisando apenas de uma vitória tentará sitiar a equipe do Sul buscando marcar de qualquer jeito.

"A pressão será muito maior", prognosticou o zagueiro Rodrigo Costa. "Eles vão vir com tudo", avalia o goleiro Danrlei. Um dos destaques do time, Rodrigo Mendes, concorda. Sua opinião é de que a equipe de Wanderley Luxemburgo apostará tudo na vitória e, diante disso, será importante reagir "com equilíbrio" e prestando atenção "nos detalhes".

Além do desespero do outro lado, o time de Celso Roth terá que jogar sem a experiência do volante Luis Carlos Goiano, o mais experiente do grupo e seu líder. Vetado pelo departamento médico devido a uma lesão no tornozelo direito - resultado de uma entrada dura de Gilmar no primeiro confronto - o jogador foi afastado da partida.

Tudo indica que Djair será o seu substituto. Nos treinamentos, Roth instruiu o reserva a assumir a primeira função do meio campo, próximo a Otacílio, outro dos homens de contenção. A escalação de Djair sinalizará uma intenção de Roth no sentido de segurar o placar que, se não for alterado, significará a classificação do Grêmio.

Com o ingresso de Djair, o técnico deve adiantar Fabinho para realizar a tarefa antes atribuída a Luis Carlos Goiano. É ele, depois de Itaqui, o meio-campista que estará mais perto dos atacantes Zé Alcino e Rodrigo Mendes.

Roth possui mais alternativas para formar o setor intermediário. Embora menos provável, poderá escolher Robert que correspondeu bem quando entrou justamente no lugar Luis Carlos Goiano no sábado passado. Fabinho recuou e Robert mostrou disposição tabelando, articulando jogadas e até desarmando. E propiciando um acabamento técnico superior de cada jogada. Uma terceira alternativa é o junior Gavião que Roth já experimentou na meia cancha.

A defesa e o ataque repetirão a formação. Roth não escalou oficialmente a equipe mas é improvável, por exemplo, que comece jogando com Clóvis em vez de Zé Alcino. O centroavante fez um gol antológico no sábado, mas o técnico deverá preservar Zé Alcino devido a sua velocidade e boa arrancada. O atacante não esteve bem no Pacaembu mas, no último jogo da fase classificatória, fez dois gols no 4x2 contra a Portuguesa e criou a jogada que resultou em um terceiro.

Grêmio: Danrlei; Walmir, Rodrigo Costa, Scheidt e Roger; Otacílio, Djair, Fabinho e Itaqui; Zé Alcino e Rodrigo Mendes. **Técnico** - Celso Roth.

Leão quer dosar paciência e garra dos jogadores do Santos para vencer o Sport

Santos, (AE) - O técnico Leão sabe que precisa de um time com muita vontade de vencer o Sport hoje na Vila Belmiro, mas para isso precisa dosar a garra e a serenidade de seus atletas para chegar à vitória e conseguir a vaga para a semifinal do Brasileiro. "O jogador tem que ter um limite para a explosão", disse ele, depois de ter chamado para uma conversa Viola e Athirson, que se excederam no jogo de domingo e quase foram expulsos.

O centroavante recebeu dois cartões amarelos por reclamação nas duas últimas partidas e Leão não quer que isso se repita mais. "Ele poderia ter sido expulso, o que prejudicaria ainda mais a equipe", disse o treinador, que recomendou ao artilheiro "que não tome sozinho decisões erradas".

E sua orientação vai sendo absorvida pelo grupo, embora seja difícil conciliar a necessidade de vencer a qualquer custo com a tranqüilidade para fazer o resultado. Para os santistas, uma vitória simples colocará o time na próxima fase, mas o Sport está em vantagem, precisando apenas de um empate.

"Vamos jogar 90 minutos, precisamos de calma e paciência que o gol sai", disse o zagueiro Claudiomiro, que está retornando à equipe depois de ficar afastado sumultaneamente por contusão no joelho e suspensão por três partidas. Ele assistiu aos dois jogos anteriores e espera um adversário retrancado, mesmo com o técnico Mauro Fernandes tendo anunciado que armará uma equipe ofensiva para enfrentar o Santos.

"Eles dependem de um empate e vão jogar pelo resultado", disse o santista. "Mesmo assim, precisamos tomar todo o cuidado com o ataque do Sport, que é muito rápido e perigoso", disse ele. Em sua opinião, seu time precisa também usar a inteligência na partida de amanhã: "Não podemos nos atirar contra o adversário de qualquer maneira, para não sermos surpreendidos".

Leão não estava preocupado com os gols. "Nosso time tem feito, mas eles (os juízes) não deixam", disse o treinador, lamentando que seu time poderia estar classificado se gols não tivessem sido anulados. Não quer mais falar em arbitragens, mas teme que seu time possa ser prejudicado nessa partida decisiva. Ontem, ele comandou coletivo, em que a única novidade foi a volta de Claudiomiro à quarta-zaga.

Santos - Zetti; Baiano, Argel, Claudiomiro e Athirson; Marcos Basílio, Narciso, Eduardo Marques e Robson Luís; Alessandro e Viola. **Técnico** - Emerson Leão. **Árbitro** - Claudio Vinicius Cerdeira (RJ) **Local** - Vila Belmiro, Santos. **Horário** - 21h40.

Sport promete atacar o Peixe na Vila Belmiro

São Paulo, (AE) - "A melhor forma de segurar o Santos é atacando". A receita é do técnico do Sport, Mauro Fernandes, que vai adotar um jogo ofensivo hoje à noite na Vila Belmiro. Ele lembrou que o Sport tem por característica a velocidade e o toque de bola e não o jogo retrancado. "Não será numa disputa importante como esta, em que se luta para ir às semifinais do Brasileiro, que o time vai jogar diferente, recuado", observou. Mas o empate já será o suficiente para o time pernambucano passar para as semifinais da competição.

Fernandes confia num bom desempenho da equipe, apesar de estar com três jogadores contundidos, ainda não liberados pelo departamento médico. Além do volante Lima, que está com estiramento na parte posterior da coxa direita, o zagueiro Russo e o atacante Irani apresentaram problemas de contusão no treino de hoje pela manhã e estão em observação. Russo está com o tornozelo direito muito inchado, devido a uma pancada sofrida na partida de sábado, a segunda do play-off. Anteriormente ele já vinha se queixando do tornozelo esquerdo. E Irani está com tendinite no joelho.

Caso estes jogadores não tenham condição de ir a campo, Róbson - que fez gol nos últimos três jogos, entrando no segundo tempo - fica no lugar de Irani. Leomar e Gutemberg disputam a vaga de Lima e para substituir Russo, o técnico poderá improvisar com Sangaletti ou Márcio. Mas, somente depois da revisão médica, hoje, é que Mauro Fernandes define a escalação da equipe.

O treinador disse que o possível desfalque não vai abalar a atuação do Sport. "Confio em todo o grupo e temos reservas à altura", disse ele. Ontem o time treinou apenas à tarde, no centro de treinamento do Palmeiras. Além dos exercícios, Mauro Fernandes está trabalhando o seu pessoal para jogar com tranquilidade sem aceitar qualquer tipo de provocação do Santos.

Sport: Bosco; Russo (Márcio), Alexandre Lopes, Ronaldo e Édson; Sangaletti, Lima (Leomar ou Gutemberg), Wallace e Jackson; Leonardo e Irani (Róbson). **Técnico**: Mauro Fernandes.